

ORZAMENTO 2020



Orzamentos 2020 – Índice

| | |
|--|-----|
| 1. Proposta. | 5 |
| 2. Memoria. | 13 |
| 3. Estado de Ingresos. | 23 |
| 4. Estado de Gastos. | 29 |
| 5. Bases de Execución do Orzamento. | 105 |
| 6. Relación de subvencións nominativas. | 189 |
| 7. Liquidacións Orzamentos. | 195 |
| 8. Anexo Persoal. | 201 |
| 9. Anexo de Investimentos. | 223 |
| 10. Anexo de Beneficios Fiscais en Tributos Locais. | 227 |
| 11. Anexo de Información sobre convenios suscritos coa CCAA. | 231 |
| 12. Plan Financeiro. | 235 |
| 13. Informe Económico-Financeiro. | 239 |
| 14. Sociedade Urbanística Provincial. Estados de previsións e programa anual de actuacións. | 247 |
| 15. Estado de consolidación. | 257 |
| 16. Estado de previsión de movementos e situación da débeda. | 261 |
| 17. Plan orzamentario a medio prazo 2020-2022. | 265 |
| 18. Informe da Interventora. | 283 |
| 19. Consorcio Provincial de Lugo para a prestación do Servizo Contra Incendios e Salvamento. | 291 |
| 20. Informe de avaliación da estabilidade orzamentaria, regra de gasto, límite de gasto non financeiro e débeda pública. | 333 |



DEPUTACIÓN DE LUGO

ORZAMENTOS 2020

1. Proposta



DEPUTACION DE LUGO

PROPOSTA DO PRESIDENTE

APROBACIÓN INICIAL DO ORZAMENTO XERAL PARA O 2020

1. O proxecto de Orzamento Xeral integrado polo da propia entidade e o de SUPLUSA ascende a:

| | |
|--------------------------------|-----------------|
| - A propia entidade: | 87.368.142,62 € |
| - SUPLUSA: | 1.110.609,21 € |
| - Orzamento xeral consolidado: | 88.478.751,83 € |

Aumenta en 3.356.695,35 € respecto de 2019, o que representa o 3,94 %.

O ámbito subxectivo efecto de delimitar o perímetro de consolidación de tódolos entes dependentes da Deputación clasificados como “Administración Pública” pola IGAE, co fin de avaliar o cumprimento dos obxectivos de estabilidade, débeda pública, e regra de gasto que establece a Lei orgánica de estabilidade orzamentaria (LOE), é preciso engadir o Consorcio Provincial de extinción de incendios, co seguinte detalle:

| | |
|---|-----------------|
| - A propia entidade: | 87.368.142,62 € |
| - SUPLUSA: | 1.110.609,21 € |
| - Consorcio Provincial de extinción de incendios: | 5.588.778,56 € |
| - Consolidación dos 3 entes (LOE) | 91.742.793,61 € |

Aumenta en 3.275.787,03 € respecto de 2019, o que representa o 3,70 %.

Os estados de ingresos e gastos por capítulos preséntanse segundo o seguinte resumo:

| | ORZAMENTO DEPUTACIÓN | SUPLUSA | Consorcio Bombeiros | TRANSFER. OP. INTERNAS | TOTAL CONSOLIDADO |
|------------------------------------|-------------------------|-----------------------|------------------------|---------------------------|------------------------|
| I N G R E S O S | | | | | |
| Op. non financeiras (1-7) | 87.068.142,62 € | 1.110.609,21 € | 5.588.778,56 € | 2.324.736,78 € | 91.442.793,61 € |
| 1. IMPOSTOS DIRECTOS | 5.830.327,91 € | - € | - € | - € | 5.830.327,91 € |
| 2. IMPOSTOS INDIRECTOS | 5.080.370,99 € | - € | - € | - € | 5.080.370,99 € |
| 3. TAX., PREC. PÚB. E OUTROS INGR. | 3.642.274,01 € | - € | 939.205,00 € | - € | 4.581.479,01 € |
| 4. TRANSFERENCIAS CORRENTES | 72.384.221,06 € | - € | 4.649.473,56 € | 2.324.736,78 € | 74.708.957,84 € |
| 5. INGRESOS PATRIMONIAIS | 64.350,00 € | 300,83 € | 100,00 € | - € | 64.750,83 € |
| 6. ALLEAMENTO DE INVEST. REAIS | - € | 1.110.308,38 € | - € | - € | 1.110.308,38 € |
| 7. TRANSFERENCIAS DE CAPITAL | 66.598,65 € | - € | - € | - € | 66.598,65 € |
| Op. financeiras (8-9) | 300.000,00 € | - € | - € | - € | 300.000,00 € |
| 8. ACTIVOS FINANCIEROS | 300.000,00 € | - € | - € | - € | 300.000,00 € |
| 9. PASIVOS FINANCIEROS | - € | - € | - € | - € | - € |
| TOTAL | 87.368.142,62 € | 1.110.609,21 € | 5.588.778,56 € | 2.324.736,78 € | 91.742.793,61 € |

PROPOSTA DO PRESIDENTE

1

| | | | |
|-------------------------------|---|--------------|---------------------|
| Código Seguro de Verificación | IV6R5TBDBYH5SXRLY4URIDQCNY | Fecha y Hora | 27/11/2019 10:31:13 |
| Normativa | Este documento incorpora firma electrónica reconocida de acuerdo a la ley 59/2003, 19 de diciembre, de firma electrónica | | |
| Firmado por | MAYRA GARCIA BERMUDEZ (Presidente (firma Delegada P.d. Decreto de 26-07-2019, Mayra García Bermúdez)null) | | |
| Url de verificación | https://etramite.deputacionlugo.org/verifirma-lugo/code/IV6R5TBDBYH5SXRLY4URIDQCNY | Página | 1/5 |





DEPUTACION DE LUGO

| G A S T O S | | | | | |
|----------------------------------|------------------------|-----------------------|-----------------------|-----------------------|------------------------|
| Op. non financeiras (1-7) | 85.373.909,06 € | 1.110.609,21 € | 5.588.778,56 € | 2.324.736,78 € | 89.748.560,05 € |
| 1. GASTOS DE PERSOAL | 27.903.895,83 € | 757.638,10 € | 4.454.431,85 € | | 33.115.965,78 € |
| 2. GASTOS CORR. EN BENS E SERV. | 21.443.371,08 € | 323.807,82 € | 754.263,00 € | | 22.521.441,90 € |
| 3. GASTOS FINANCEIROS | 94.600,00 € | - € | 100,00 € | | 94.700,00 € |
| 4. TRANSFERENCIAS CORRENTES | 15.912.945,16 € | - € | - € | 2.324.736,78 € | 13.588.208,38 € |
| 5. FONDO DE CONT. E OUT. IMPREV. | 923.586,00 € | 17.163,29 € | 46.083,71 € | | 986.833,00 € |
| 6. INVESTIMENTOS REAIS | 10.927.067,12 € | 12.000,00 € | 333.900,00 € | | 11.272.967,12 € |
| 7. TRANSFERENCIAS DE CAPITAL | 8.168.443,87 € | - € | - € | - € | 8.168.443,87 € |
| Op. financeiras (8-9) | 1.994.233,56 € | - € | - € | - € | 1.994.233,56 € |
| 8. ACTIVOS FINANCEIROS | 380.769,23 € | | - € | | 380.769,23 € |
| 9. PASIVOS FINANCEIROS | 1.613.464,33 € | - € | - € | | 1.613.464,33 € |
| TOTAL | 87.368.142,62 € | 1.110.609,21 € | 5.588.778,56 € | 2.324.736,78 € | 91.742.793,61 € |

Cúmprese cos obxectivos de estabilidade orzamentaria e débeda pública. O límite de gasto non financeiro ascende a 92.528.757,51 €, coherente cos obxectivos de estabilidade orzamentaria e regra de gasto.

A masa salarial consolidada do persoal laboral incluída no orzamento 2020, formada por todas as retribucións salariais e extrasalariais e os gastos de acción social, no seu caso, e sen aumento retributivo para 2020, sen prexuízo do aumento no persoal laboral do Consorcio por pasar de xestión indirecta a directa, resulta una masa salarial laboral consolidada en 2020 ascendente a 7.340.452,43 €, co seguinte detalle:

Deputación: 3.652.812,88 €

Suplusa: 585.873,10 €

Consorcio de extinción de Incendios: 3.101.766,45 €

Ditas retribucións adecuaranse disposto na Lei de orzamentos xerais do Estado para 2020, consignando a tal fin a previsión do 2,30 % das retribucións no fondo de continxencia, ágas o Consorcio para o persoal de extinción de incendios do 1% segundo os convenios de aplicación.

Orzamento Xeral únense como anexos:

- Plan Orzamentario a medio prazo (2020–2022).
- Anexo de Investimentos ou Plan de Investimentos da propia Entidade.
- Programa anual de actuación, investimento e financiamento da empresa SUPLUSA, non presenta ao estar en fase de liquidación.
- O Estado de consolidación dos Orzamentos que integran o Xeral.
- O Estado de previsión dos movementos e situación da débeda.

| | | | |
|-------------------------------|---|--------------|---------------------|
| Código Seguro de Verificación | IV6R5TBDBYH5SXRLY4URIDQCNY | Fecha y Hora | 27/11/2019 10:31:13 |
| Normativa | Este documento incorpora firma electrónica reconocida de acuerdo a la ley 59/2003, 19 de diciembre, de firma electrónica | | |
| Firmado por | MAYRA GARCIA BERMUDEZ (Presidente (firma Delegada P.d. Decreto de 26-07-2019, Mayra García Bermúdez)null) | | |
| Url de verificación | https://etramite.deputacionlugo.org/verifirma-lugo/code/IV6R5TBDBYH5SXRLY4URIDQCNY | Página | 2/5 |





DEPUTACION DE LUGO

- Como documentación complementaria achégase a previsión do Orzamento do Consorcio Provincial de Lugo para prestación do Servizo contra Incendios e Salvamento.

- Informe de avaliación de estabilidade, regra de gasto, límite de gasto non financeiro e débeda pública.

2. O Orzamento da propia Entidade en 2019 estaba cifrado en 84.419.745,54 €, o presente aumenta en 2.948.397,08 €, o equivalente 3,49 %, e distingue entre ingresos e gastos por operacións non financeiras e financeiras, co seguinte detalle:

INGRESOS

| | |
|----------------------------------|------------------------|
| Op. non financeiras (1-7) | 87.068.142,62 € |
| Oper. Corr. (1-5) | 87.001.543,97 € |
| Oper. Cap. (6 -7) | 66.598,65 € |
| Op. financeiras (8-9) | 300.000,00 € |
| 8. ACTIVOS FINANCIEROS | 300.000,00 € |
| 9. PASIVOS FINANCIEROS | - € |
| TOTAL INGRESOS | 87.368.142,62 € |

GASTOS

| | |
|----------------------------------|------------------------|
| Op. non financeiras (1-7) | 85.373.909,06 € |
| Oper. Corr. (1-5) | 66.278.398,07 € |
| Oper. Cap. (6 -7) | 19.095.510,99 € |
| Op. financeiras (8-9) | 1.994.233,56 € |
| 8. ACTIVOS FINANCIEROS | 380.769,23 € |
| 9. PASIVOS FINANCIEROS | 1.613.464,33 € |
| TOTAL GASTOS | 87.368.142,62 € |

Os Capítulos de Investimentos e de Transferencias de capital ascenden a 19.095.510,99 € , aumenta en 306.941,28 € respecto ao 2019, equivalente ao 21,86 % do orzamento, e se financian do seguinte xeito:

| | |
|------------------------------------|-----------------|
| -Transferencias de capital: | 66.598,65 € |
| -Alleamento de investimentos reais | 0,00 € |
| -Recursos ordinarios: | 19.028.912,34 € |
| -Operación de crédito a l/p: | 0,00 € |

O Capítulo 6 e 7 son obxecto de aumento pola incorporación de remanentes, e por outras modificacións orzamentarias ao longo do exercicio.

Ao Orzamento da propia Entidade únese como documentación complementaria:

- Memoria.
- Liquidación do Orzamento de 2018, resumida por capítulos, así como do resultado orzamentario.

| | | | |
|-------------------------------|---|--------------|---------------------|
| Código Seguro de Verificación | IV6R5TBDBYH5SXRLY4URIDQCNY | Fecha y Hora | 27/11/2019 10:31:13 |
| Normativa | Este documento incorpora firma electrónica reconocida de acuerdo a la ley 59/2003, 19 de diciembre, de firma electrónica | | |
| Firmado por | MAYRA GARCIA BERMUDEZ (Presidente (firma Delegada P.d. Decreto de 26-07-2019, Mayra García Bermúdez)null) | | |
| Url de verificación | https://etramite.deputacionlugo.org/verifirma-lugo/code/IV6R5TBDBYH5SXRLY4URIDQCNY | Página | 3/5 |





DEPUTACION DE LUGO

- Liquidación do Orzamento de 2019 referida a seis meses do exercicio, resumida por capítulos, así como do resultado orzamentario sen axustar.
- Estimación da Liquidación do orzamento de 2019 referida ao 31 de decembro.
- Anexo de persoal, e masa salarial laboral.
- Anexo ou Plan de investimentos que se prevé realizar no exercicio, debidamente codificado, e o seu financiamento.
- Anexo de beneficios fiscais en tributos locais.
- Anexo de información sobre convenios subscritos coa CCAA, en materia de gasto social.
- Informe económico-financieiro.

3. Inclúense as Bases de Execución que conteñen a adaptación das disposicións xerais en materia orzamentaria e fiscalizadora á organización e circunstancias da Deputación, sendo de aplicación a SUPLUSA e demais entes dependentes en función da súa maior ou menor identidade orgánica ou funcional.

Polo que vai dito, o presente Orzamento Xeral informado pola Interventora, e tendo en conta que na súa formación deuse cumprimento ás disposicións da Lei 7/85, de 2 de abril, reguladora das bases de réxime local (art. 112), do Rdl 2/2004, do 5 de marzo, polo que se aproba o texto refundido da lei reguladora das facendas locais (art. 162 e seguintes), e Rd 500/90, do 21 de abril, e a Lei orgánica de estabilidade orzamentaria e sustentabilidade financeira, **proponse ao Pleno desta Deputación a adopción dos seguintes acordos:**

- 1º. Aprobar o Orzamento Xeral para o exercicio 2020 que ascende a 88.478.751,83 €, cumpre co principio de estabilidade orzamentaria e de sostenibilidade financeira, integrado polo da propia Entidade que ascende a 87.368.142,62 €, e as previsións de ingresos e gastos da empresa SUPLUSA en fase de liquidación, que ascende a 1.110.609,21 €, cos estados de gastos e ingresos, segundo resumo anterior, e coa documentación anexa e complementaria á cal se fai referencia e que se une ao expediente.
- 2º. Aprobar o Cadro de Persoal da Deputación, tanto de funcionarios como de persoal laboral, segundo figura no expediente confeccionado ao efecto polo Servizo de Persoal.
- 3º. Aprobar as Bases de Execución do Orzamento Xeral.
- 4º. Aprobar o límite de gasto non financeiro para 2020 ascendente a 92.528.757,51 €, e a masa salarial consolidada do persoal laboral que ascende a 7.340.452,43 €.
- 5º. Dación de conta do Plan Orzamentario a medio prazo (2020-2022).
- 6º. Dación de conta do Plan de Investimento e Financiamento do 2020.

PROPOSTA DO PRESIDENTE

4

| | | | |
|-------------------------------|---|--------------|---------------------|
| Código Seguro de Verificación | IV6R5TBDBYH5SXRLY4URIDQCNY | Fecha y Hora | 27/11/2019 10:31:13 |
| Normativa | Este documento incorpora firma electrónica reconocida de acuerdo a la ley 59/2003, 19 de diciembre, de firma electrónica | | |
| Firmado por | MAYRA GARCIA BERMUDEZ (Presidente (firma Delegada P.d. Decreto de 26-07-2019, Mayra García Bermúdez)null) | | |
| Url de verificación | https://etramite.deputacionlugo.org/verifirma-lugo/code/IV6R5TBDBYH5SXRLY4URIDQCNY | Página | 4/5 |





DEPUTACION DE LUGO

- 7º. Dispoñer a tramitación procedente para a efectividade do acordado, conforme ás normas establecidas, quedando a disposición do público por un prazo de quince días hábiles, computando dito prazo a partir do día seguinte á inserción do anuncio de exposición ao público no BOP, todo iso aos efectos de reclamacións, considerándose definitivamente aprobado se durante o citado período non se presentasen reclamacións; en caso contrario, o Pleno disporá dun prazo dun mes para resolverlas.

Lugo, asinado dixitalmente á marxe,
 O Presidente,
 P.D. Decreto data 26/07/2019
 A Deputada Delegada de Economía,
 Recadación, Facenda e Especial de Contas,
 Mayra García Bermúdez

| | | | |
|-------------------------------|---|--------------|---------------------|
| Código Seguro de Verificación | IV6R5TBDBYH5SXRLY4URIDQCNY | Fecha y Hora | 27/11/2019 10:31:13 |
| Normativa | Este documento incorpora firma electrónica reconocida de acuerdo a la ley 59/2003, 19 de diciembre, de firma electrónica | | |
| Firmado por | MAYRA GARCIA BERMUDEZ (Presidente (firma Delegada P.d. Decreto de 26-07-2019, Mayra García Bermúdez)null) | | |
| Url de verificación | https://etramite.deputacionlugo.org/verifirma-lugo/code/IV6R5TBDBYH5SXRLY4URIDQCNY | Página | 5/5 |





DEPUTACIÓN DE LUGO

ORZAMENTOS 2020

2. Memoria



DEPUTACION DE LUGO

MEMORIA

ORZAMENTO DA DEPUTACIÓN DE LUGO 2020

O Orzamento Xeral 2020 ascende a 88.478.751,83 € e abarca o da propia Deputación de 87.368.142,62 € e o de SUPLUSA de 1.110.308,38€, aumentando un 3,94 % respecto ao do ano anterior, é dicir, 3.356.695,35 €.

O Orzamento consolidado dos 3 entes da Deputación de Lugo para o ano 2020 ascenden a 91.742.793,61€, incluído o da propia entidade provincial, Suplusa e o do Consorcio de Bombeiros, o que supón un aumento de 3.275.787,03 €, un 3,70%, con respecto aos deste 2019.

O incremento débese basicamente á participación nos tributos do Estado en 3.341.640,78 €.

No Orzamento de 2020 reflíctese a decisión de disolver a Sociedade Urbanística Provincial (SUPLUSA). Como saben, unha decisión recollida no pacto que asinamos os socios do Goberno e que foi refrendada por unanimidade no Pleno.

Unha medida ademais que, xunto con outras, conseguiu recuperar a tranquilidade e normalidade institucional desta Deputación, obxectivo prioritario fixado na toma de posesión.

Elimínase a achega provincial á sociedade Suplusa de 2.547.084,33 €, acordada a disolución en Xunta Xeral e Pleno Provincial o 12 de setembro e inscrita no Rexistro mercantil o 15 de outubro, está en fase de liquidación e non é necesario achegar fondos dado os recursos existentes na sociedade;

Os Orzamentos aplican, a través da cooperación cos Concellos, políticas progresistas para favorecer: A cohesión social, o equilibrio territorial e o impulso da economía e o emprego.

Deste xeito contribuímos á mellorar a calidade de vida dos veciños e veciñas da provincia de Lugo e a fixar poboación, axudando a combater coas ferramentas que temos a grave caída demográfica que estamos a sufrir.

Para conseguilo, potenciamos catro grandes liñas de actuación: As políticas sociais, a cooperación cos concellos, a mellora da rede viaria e o impulso dos sectores produtivos, nomeadamente o sector primario e o turístico.

O investimento en materia social consignado nos Orzamentos do 2020 supera os 30M€, o que representa preto do 33% do total dos presupostos. Este importante esforzo económico consolida á Deputación como referente en Políticas Sociais.

| | | | |
|-------------------------------|---|--------------|---------------------|
| Código Seguro de Verificación | IV6R5TBDB35P5FMP2VYNP72D4Q | Fecha y Hora | 27/11/2019 10:31:07 |
| Normativa | Este documento incorpora firma electrónica reconocida de acuerdo a la ley 59/2003, 19 de diciembre, de firma electrónica | | |
| Firmado por | MAYRA GARCIA BERMUDEZ (Presidente (firma Delegada P.d. Decreto de 26-07-2019, Mayra García Bermúdez)null) | | |
| Url de verificación | https://etramite.deputacionlugo.org/verifirma-lugo/code/IV6R5TBDB35P5FMP2VYNP72D4Q | Página | 1/7 |





DEPUTACION DE LUGO

De feito, hoxe somos unha das poucas Deputacións de toda España cunha ampla Rede de Protección Social, que, non só favorece o benestar e a conciliación, senón que xera actividade económica e emprego sostible na nosa provincia, aínda que a competencia corresponde á Xunta de Galicia.

Tanto é así que, a día de hoxe, as prestacións sociais financiadas pola Deputación manteñen máis de 300 postos de traballo.

Nos Orzamentos do vindeiro ano destinamos 9M€ para os Centros de Atención a Maiores.

Esta é a partida necesaria para o funcionamento das tres residencias abertas –Pol, Trabada e Ribadeo– e para seguir cumprindo cos compromisos recollidos nos convenios e protocolos asinados cos diferentes concellos.

Para o ano 2020 prevemos recursos destinados á apertura dos centros de A Fonsagrada, Castroverde e Pedrafita do Cebreiro.

Xunto ás residencias, no Orzamento continuamos dotando de recursos económicos aos outros dous servizos que basicamente conforman a Rede de Protección Social da Deputación:

O servizo de Teleasistencia Domiciliaria (375 mil euros), no que vimos de ampliar un 13% o número de prazas ofertadas, ata chegar preto das 2.000.

E o Servizo de Axuda no Fogar, con 1,3M€, que achegaremos aos Concellos a través do Plan Único.

Tamén dentro das Políticas Sociais, no Orzamento do 2020 reservamos 5M€ para impulsar a creación de emprego a través de liñas de axuda para a contratación de desempregados, plans de formación ou apoio ao emprendemento, ben de xeito directo ou a través da cooperación cos concellos.

A nosa defensa dunha Educación pública, gratuíta e universal como base da igualdade de oportunidades plásmase tamén nos Orzamentos cunha dotación económica de 2,6M€.

Preto da metade deste investimento, 1,5M€, está destinado ó Centro de Formación do Servizo de Audiovisuais, o único centro con esta formación que existe na provincia, e que ademais é público e con matrícula gratuíta, agás para os repetidores.

Entendemos a Deputación como o Concello dos Concellos, polo que a cooperación cos 67 municipios da provincia é unha política transversal deste Goberno.

Un dos principais instrumentos en torno aos que se artella esta permanente colaboración cos Concellos é o Plan Único, que contará o vindeiro ano cunha dotación económica de 20M€, entre a partida consignada nos Orzamentos (11,2M€) e a previsión de incorporación de remanentes.

O Plan Único establecerá un reparto transparente, equitativo e xusto dos fondos públicos da Deputación con criterios obxectivos aprobados no Pleno, entre os 67 Concellos da provincia, para a dotación e mellora de servizos e infraestruturas públicas; o Servizo de Axuda no Fogar; creación

| | | | |
|-------------------------------|---|--------------|---------------------|
| Código Seguro de Verificación | IV6R5TBDB35P5FMP2VYNP72D4Q | Fecha y Hora | 27/11/2019 10:31:07 |
| Normativa | Este documento incorpora firma electrónica reconocida de acuerdo a la ley 59/2003, 19 de diciembre, de firma electrónica | | |
| Firmado por | MAYRA GARCIA BERMUDEZ (Presidente (firma Delegada P.d. Decreto de 26-07-2019, Mayra García Bermúdez)null) | | |
| Url de verificación | https://etramite.deputacionlugo.org/verifirma-lugo/code/IV6R5TBDB35P5FMP2VYNP72D4Q | Página | 2/7 |





DEPUTACION DE LUGO

de emprego; promoción de actividades turísticas, culturais e deportivas; para avanzar na administración electrónica e para soste outros servizos como Protección Civil.

Creemos que a mobilidade é un dereito máis da cidadanía, e un factor esencial para garantir a cohesión social, territorial e económica da provincia de Lugo pola que traballamos na Deputación.

Por iso, situamos a mellora da rede viaria como unha prioridade nos Orzamentos do 2020, destinando preto de 14M€, entre operacións de mantemento e de conservación, obra nova ou a través do Parque Móbil, por certo, outra das importantes ferramentas de cooperación que temos a disposición dos Concellos.

O esforzo económico para atender o mellor posible as estradas provinciais é moi importante, tendo en conta que esta Deputación conta coa maior rede viaria provincial de España, con 4.200 quilómetros, e tres veces superior a da Xunta en Lugo.

Na Deputación temos unha visión moi clara de cales son as oportunidades económicas da nosa provincia e impulsamos da man da Universidade e do tecido produtivo proxectos innovadores e pegados á realidade que xeran actividade económica e emprego sostible no tempo.

Un dos sectores produtivos vitais para Lugo é o primario. Na Deputación de Lugo estamos volcados en abrir novas posibilidades diversificando a produción e en contribuír á viabilidade e rendibilidade das explotacións agrogandeiras e forestais.

No Orzamento de 2020 reservamos 2M€ destinados, entre outras actuacións:

A potenciar o Centro de Recría de gando vacún de leite, o primeiro de carácter público que se abriu en España, no que a día de hoxe xa son máis de 1.100 becerras de 50 explotacións da provincia as que se están a recriar.

Poñer en marcha e manter o funcionamento da Granxa Experimental de Leite , que impulsamos da man do Campus Terra, cunha dotación de 90 mil euros. Este será o primeiro centro de investigación sobre o sector lácteo da provincia.

Activaremos novas liñas de axudas aos produtores para que poidan aumentar a base territorial das súas explotacións.

Tamén apoiaremos ao sector primario con axudas económicas ao tecido asociativo.

Outra das nosas grandes apostas no eido económico para a provincia é o sector turístico a través da promoción do territorio, ao que dedicamos máis de 2,4M€ nos Orzamentos.

No ano 2020 seguiremos impulsando actuacións no marco do Plan Estratéxico de Turismo, especialmente dirixidas a incorporar as innovacións tecnolóxicas ao sector, co fin de mellorar a difusión e o acceso á oferta, así como a experiencia do visitante.

| | | | |
|-------------------------------|---|--------------|---------------------|
| Código Seguro de Verificación | IV6R5TBDB35P5FMP2VYNP72D4Q | Fecha y Hora | 27/11/2019 10:31:07 |
| Normativa | Este documento incorpora firma electrónica reconocida de acuerdo a la ley 59/2003, 19 de diciembre, de firma electrónica | | |
| Firmado por | MAYRA GARCIA BERMUDEZ (Presidente (firma Delegada P.d. Decreto de 26-07-2019, Mayra García Bermúdez)null) | | |
| Url de verificación | https://etramite.deputacionlugo.org/verifirma-lugo/code/IV6R5TBDB35P5FMP2VYNP72D4Q | Página | 3/7 |





DEPUTACION DE LUGO

Daremos un novo impulso á candidatura da Ribeira Sacra a Patrimonio da Humanidade para culminar un percorrido que abrimos dende a Deputación no ano 2011, e ao que logo se sumaron outras institucións, como a Deputación de Ourense ou a Xunta de Galicia.

Dende a Deputación de Lugo traballaremos para que a provincia teña un papel central de cara ao Xacobeo 2021 e poida aproveitar todo o enorme potencial que representa o turismo vinculado ao Camiño de Santiago, en todas as súas variantes.

Comparativamente, as variacións económicas cifradas cos do ano anterior son:

O Orzamento da propia Deputación de Lugo para 2020 é de 87.368.142,62 €, aumenta 3,49 % respecto ao do ano anterior, é dicir, 2.948.397,08 €.

As variacións económicas en termos comparativos co ano 2019 máis significativas son:

En materia de ingresos, a participación nos tributos do estado actualizada cun aumento do 2,8 %, a liquidación definitiva do ano 2017 e 2018, e as compensacións das devolucións das liquidacións definitivas dos anos 2008 e 2009 aumenta en 3.341.640,78 €.

O recargo provincial do IAE diminúe en 142.847,23 €. Os derivados de taxas, prezos públicos e outros ingresos diminúe en 190.147,33 €, fundamentalmente diminúe en 462.048,63 € os ingresos pola prestación de servizos de recadación de tributos municipais como consecuencia da modificación do convenio regulador; aumentan as previsións de ingresos na taxa por dirección de obras en 141.378,46 € e ingresos por control de calidade de obra en 17.353,05 €, e o prezo público por rutas turísticas fluviais en 46.760,83 €; e mantense a previsión do prezo público por prestación de servizos en centros de atención a maiores e centros de día de 1.722.177,92 €.

As transferencias correntes inclúen a achega dos concellos na prestación de servizos en centros de atención a maiores e centros de día por importe de 542.058,81 €.

Non se inclúe previsión de operación de crédito para investimentos.

En gastos as variacións económicas máis significativas son:

No capítulo de gastos de persoal a variación é un aumento de 1.782.287,44 €, representa o 31,94 % do orzamento da Deputación.

Inclúe as retribucións integras do persoal funcionario e a masa salarial do persoal laboral ao servizo desta Deputación, segundo as contías establecidas no artigo 3 do Rd lei 24/2018, de 21 de decembro, polo que se aproban medidas urxentes en materia de retribucións no ámbito do sector público para 2019 e o acordado polo Pleno da Deputación no pasado xaneiro, en termos de homoxeneidade polo que respecta a efectivos de persoal como á antigüidade do mesmo. Recolle a amortización de 11 prazas e a creación doutras 11, a dotación de dúas prazas xa existentes non

| | | | |
|-------------------------------|---|--------------|---------------------|
| Código Seguro de Verificación | IV6R5TBDB35P5FMP2VYNP72D4Q | Fecha y Hora | 27/11/2019 10:31:07 |
| Normativa | Este documento incorpora firma electrónica reconocida de acuerdo a la ley 59/2003, 19 de diciembre, de firma electrónica | | |
| Firmado por | MAYRA GARCIA BERMUDEZ (Presidente (firma Delegada P.d. Decreto de 26-07-2019, Mayra García Bermúdez)null) | | |
| Url de verificación | https://etramite.deputacionlugo.org/verifirma-lugo/code/IV6R5TBDB35P5FMP2VYNP72D4Q | Página | 4/7 |





DEPUTACION DE LUGO

dotadas, e incluíndo os custos de postos de nivel de expertos. As modificacións previstas tanto no cadro de persoal como na RPT, foron obxecto de negociación o 12 e 25 de novembro de 2019 cos representantes do persoal e aprobaron por unanimidade. Inclúe as retribucións e asistencias dos órganos de goberno nas contías do ano 2019 e do persoal eventual, segundo o aprobado polo Pleno o 30 de xullo; o aumento por dotación de persoal para as aperturas dos centros de atención a maiores e a dotación da prorroga do programa primeira oportunidade (2018-2019); os créditos para cubrir a antigüidade, a seguridade social e mantense sen aumento o importe de gastos do Fondo Social.

Prevese no fondo de continxencia no capítulo 5 unha dotación do 2,30 % das retribucións e Seguridade Social para a adecuación ó disposto na Lei de orzamentos do Estado para 2020.

Capítulo II, a variación é un aumento de 1.032.934,58 €, representa o 24,54 % do orzamento da Deputación.

As variacións prodúcense pola prestación dos servizos en centros de atención a maiores e centros de día, nos Concellos onde se acordou mediante convenio de colaboración interadministrativo coa Deputación a prestación dos mesmos, cunha previsión orzamentaria no capítulo 2 de 4.007.290,94 €, o aumento respecto do ano anterior é de 586.355,74 €.

Ase mesmo polo crédito para contratos de control de calidade, coordinación de seguridade e saúde en execución de obras no programa de Administración Xeral de Infraestruturas que aumenta en 146.000,00 €, e o programa de Parque Móbil aumenta 315.000,00 €, todo respecto o ano anterior.

Capítulo III “Gastos financeiros” aumenta en 23.500,00 € a consecuencia do inicio de disposicións da nova operación de crédito, representa o 0,11 % do orzamento da Deputación.

Capítulo IV, a variación é unha diminución de 1.783.346,45 €, representa o 18,21 % do orzamento da Deputación.

Elimínase a achega ordinaria á sociedade Suplusa de 2.256.529,87 €, acordada a disolución en Xunta Xeral e Pleno Provincial o 12 de setembro, está en fase de liquidación e non é necesario achegar fondos dados os recursos existentes na sociedade; diminúe a achega ao Consorcio de Bombeiros en 130.013,32 €; aumenta en 112.000,00 € a achega da Deputación aos GES; diminúe en 26.000,00 € Protección e Mellora do Medio Ambiente; en Fomento de Emprego aumenta en 408.852,91 € a partida dedicada a Plans de emprego pola anualidade 2020 de Lugo tecendo emprego; aumenta en 49.000,00 € Prestación de servizos a persoas dependentes e asistencia social, e en 30.000,00 € para Centros de atención a maiores; diminúe en 78.894,00 € Centro de estudos audiovisuais e en 86.437,00 € no programa de Promoción e fomento do deporte; aumenta 100.000,00 € en Turismo e 41.000,00 € en Desenvolvemento Empresarial; na Área de Cultura e Mocidade mantéñense, e noutros programas as variacións son de escasa contía.

O Plan Único, englobase neste orzamento no programa 9420 denominado “Transferencia a Entidades Locais Territoriais”, con dotacións no capítulo 4 e 7, o importe non varía respecto ao ano anterior, sen prexuízo da súa distribución polos distintos programas orzamentarios unha vez sexa aprobado e do aumento por remanentes de tesourería. Inclúese no programa o aumento en 257.735,00 € de convenios plurianuais con Concellos.

| | | | |
|-------------------------------|---|--------------|---------------------|
| Código Seguro de Verificación | IV6R5TBDB35P5FMP2VYNP72D4Q | Fecha y Hora | 27/11/2019 10:31:07 |
| Normativa | Este documento incorpora firma electrónica reconocida de acuerdo a la ley 59/2003, 19 de diciembre, de firma electrónica | | |
| Firmado por | MAYRA GARCIA BERMUDEZ (Presidente (firma Delegada P.d. Decreto de 26-07-2019, Mayra García Bermúdez)null) | | |
| Url de verificación | https://etramite.deputacionlugo.org/verifirma-lugo/code/IV6R5TBDB35P5FMP2VYNP72D4Q | Página | 5/7 |





DEPUTACION DE LUGO

Capítulo VI, a variación é un aumento de 269.518,42 €, representa o 12,51 % do Orzamento da Deputación.

Aumento en 60.000,00 € en Protección civil, en Urbanismo anualidade Duquesa de Lugo 230.776,81 €, e en Accesos a núcleos de poboación 250.000,00 €; diminúe 45.000,00 € na área de Protección e Mellora do Medio Ambiente e Reservas da Biosfera; diminución en 49.000,00 € en Centros de Atención a Maiores, 38.000,00 € no Centro de estudos audiovisuais e en 51.000,00 € nos Museos da Provincia; aumenta en 10.000,00 € a Granxa Gayoso Castro; as destinadas a Estradas Provinciais que incluíndo Expropiacións ascende a 3.459.519,46 € diminúe en 854.059,29 €, o crédito destinado a conservación de vías públicas trasládase xa en 2019 ao capítulo 2 por considerarse na súa maioría non inventariables. Aumenta en 100.000,00 € Turismo e mantense en Rutas Fluviais; 39.000,00 € aumenta en Información Básica e Estatística; diminúe en 14.000,00 Administración xeral; aumenta en 85.500,00 € o Parque Móbil e en 876.000,00 € no programa de Recadación (obra edificio en execución) e por último diminúe en 200.000,00 € no programa de Patrimonio.

Capítulo VII, a variación é un aumento en 37.422,86 €, representa o 9,35 % do orzamento da Deputación.

Aumento anualidade de Convenio Confederación Deputación e Concello de Monforte por importe de 208.148,45 € para Redes de Sumidoiros; aumento de 306.372,27 € en Protección e Mellora do Medio Ambiente; diminúe en Deportes por importe de 285.000,00 €, e 140.000,00 en Feiras; diminúe a achega a SUPLUSA en 290.554,46 € para Urbanismo; diminúe 305.000,00 € en Información e Promoción Turística e aumenta 250.000,00 en Outras Infraestruturas e 257.735,00 € en Transferencias a outras Entidades locais.

Capítulo VIII “Activos financeiros”, mantense igual o ano anterior e representa o 0,44 % do orzamento da Deputación. Anticipos de persoal en 300.000,00 €, e achega para a Fundación Feira e Exposicións de 80.769,23 €.

Capítulo IX “Pasivos financeiros”, aumenta respecto do ano anterior en 1.500.000,00 €, representa o 1,85 % do orzamento da Deputación. Recolle o importe da amortización da operación de crédito a longo prazo que debe de aboarse no 2020, correspondente á subvención concedida polo Ministerio de Industria, Turismo e Comercio, sen xuros, e a amortización inicial da operación de 15 millóns subscrita en decembro de 2017.

E, por último, en relación a Suplusa, os estados de previsión de ingresos e gastos ascenden a 1.110.609,21 €, redúcese o orzamento en 2.138.786,06 € respecto ó ano anterior.

Como xa se dixo, adoptado o acordo de disolución da sociedade pola Xunta Xeral e o Pleno Provincial o 12 de setembro e inscrito no rexistro mercantil o 15 de outubro, a sociedade esta en fase de liquidación, polo que unicamente realiza actividade ordinaria, non presentando programa anual de actuación, investimento e financiamento da empresa, presentando as previsións de ingresos e gastos ase como os remanentes existentes en conta corrente e depósito, as previsións de gastos destínanse a actividade ordinaria.

| | | | |
|-------------------------------|---|--------------|---------------------|
| Código Seguro de Verificación | IV6R5TBDB35P5FMP2VYNP72D4Q | Fecha y Hora | 27/11/2019 10:31:07 |
| Normativa | Este documento incorpora firma electrónica reconocida de acuerdo a la ley 59/2003, 19 de diciembre, de firma electrónica | | |
| Firmado por | MAYRA GARCIA BERMUDEZ (Presidente (firma Delegada P.d. Decreto de 26-07-2019, Mayra García Bermúdez)null) | | |
| Url de verificación | https://etramite.deputacionlugo.org/verifirma-lugo/code/IV6R5TBDB35P5FMP2VYNP72D4Q | Página | 6/7 |





DEPUTACION DE LUGO

Con este orzamento, mantense a consolidación e solvencia económica e financeira da institución, con endebedamento reducido o crédito de 15 millóns de euros, que comezamos a amortizar e con orzamentos estables e saneados, se prevé pechar o orzamento 2019 cumprindo co obxectivo de estabilidade e sustentabilidade financeira, e temos aprobado un Plan Económico Financeiro 2019-2020 para cumprir coa regra de gasto.

Lugo, asinado dixitalmente á marxe,
 O Presidente,
 P.D. Decreto data 26/07/2019
 A Deputada Delegada de Economía,
 Recadación, Facenda e Especial de Contas,
 Mayra García Bermúdez

| | | | |
|-------------------------------|---|--------------|---------------------|
| Código Seguro de Verificación | IV6R5TBDB35P5FMP2VYNP72D4Q | Fecha y Hora | 27/11/2019 10:31:07 |
| Normativa | Este documento incorpora firma electrónica reconocida de acuerdo a la ley 59/2003, 19 de diciembre, de firma electrónica | | |
| Firmado por | MAYRA GARCIA BERMUDEZ (Presidente (firma Delegada P.d. Decreto de 26-07-2019, Mayra García Bermúdez)null) | | |
| Url de verificación | https://etramite.deputacionlugo.org/verifirma-lugo/code/IV6R5TBDB35P5FMP2VYNP72D4Q | Página | 7/7 |





DEPUTACIÓN DE LUGO

ORZAMENTOS 2020

3. Estado de Ingresos

Orzamento de Ingresos
RESUMO POR CAPÍTULOS

| CAPÍTULOS | | | |
|---|------------------------------------|------------------------|--|
| Operacións non financeiras (1-7) | | | 87.068.142,62 € |
| 1. | IMPOSTOS DIRECTOS | 5.830.327,91 € | Oper. Correntes (1-5) 87.001.543,97 € |
| 2. | IMPOSTOS INDIRECTOS | 5.080.370,99 € | |
| 3. | TAXAS, PREZOS PÚBL. E OUTROS INGR. | 3.642.274,01 € | |
| 4. | TRANSFERENCIAS CORRENTES | 72.384.221,06 € | |
| 5. | INGRESOS PATRIMONIAIS | 64.350,00 € | |
| 6. | ALLEAMENTO DE INVEST. REAIS | - € | Oper. De Capital (6-7) 66.598,65 € |
| 7. | TRANSFERENCIAS DE CAPITAL | 66.598,65 € | |
| Operacións financeiras (8-9) | | | 300.000,00 € |
| 8. | ACTIVOS FINANCEIROS | 300.000,00 € | |
| 9. | PASIVOS FINANCEIROS | - € | |
| TOTAL | | 87.368.142,62 € | |

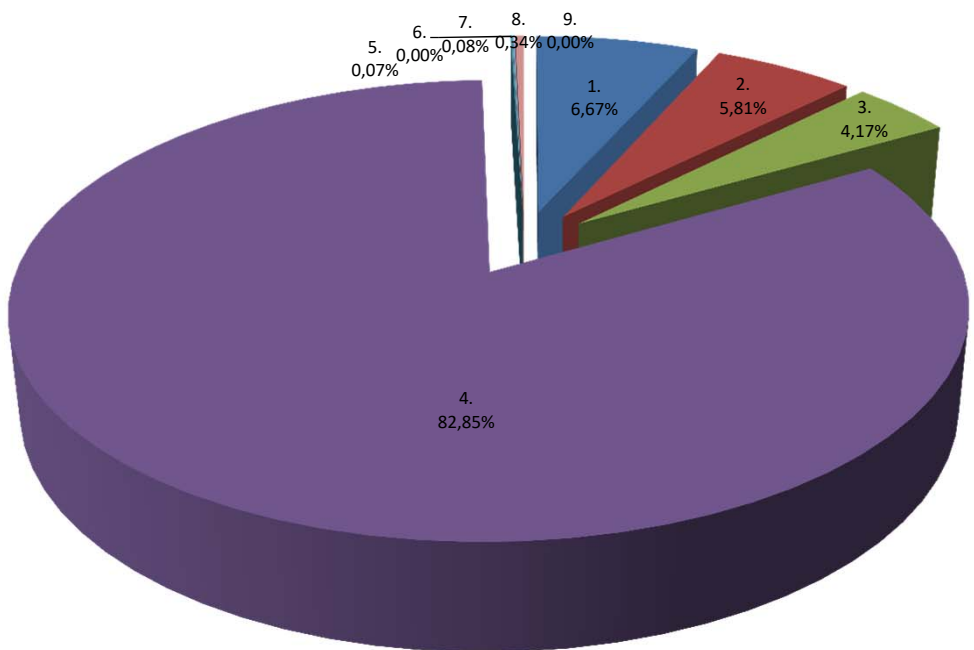
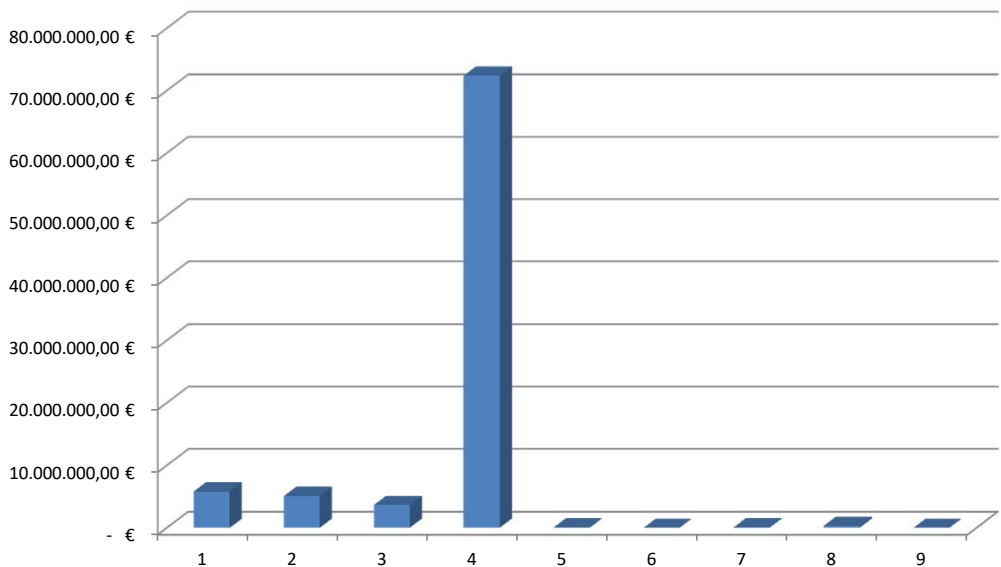

Estado de Ingresos

CLASIFICACIÓN ECONÓMICA DE INGRESOS

| Capítulo | Artigo | Concepto | Subconcepto | Denominación | Capítulo | Artigo | Concepto | Subconcepto |
|----------|--------|----------|-------------|--|----------|-----------------|-----------------|------------------------|
| 1 | | | | IMPOSTOS DIRECTOS | | | | 5.830.327,91 € |
| | 10 | | | <i>Imposto sobre a Renda</i> | | 2.873.725,93 € | | |
| | 100 | | | Imposto sobre a Renda das Persoas Físicas | | | 2.873.725,93 € | |
| | | 100.00 | | IRPF | | | | 2.873.725,93 € |
| | 17 | | | <i>Recargos sobre impostos directos de outros entes locais</i> | | 2.956.601,98 € | | |
| | 171 | | | Recargo provincial no Imposto sobre Actividades Económicas | | | 2.956.601,98 € | |
| | | 171.00 | | Recargo provincial no IAE, xestión municipal | | | | 924.438,06 € |
| | | 171.01 | | Recargo provincial no IAE, xestión provincial | | | | 1.468.715,37 € |
| | | 171.02 | | IAE, cuotas nacionais e provinciais | | | | 563.448,55 € |
| 2 | | | | IMPOSTOS INDIRECTOS | | | | 5.080.370,99 € |
| | 21 | | | <i>Impostos sobre o Valor Engadido</i> | | 3.801.508,25 € | | |
| | 210 | | | Imposto sobre o Valor Engadido | | | 3.801.508,25 € | |
| | | 210.00 | | IVE | | | | 3.801.508,25 € |
| | 22 | | | <i>Sobre consumos específicos</i> | | 1.278.862,74 € | | |
| | 220 | | | Impostos Especiais | | | 1.278.862,74 € | |
| | | 220.00 | | Imposto sobre o alcohol e bebidas derivadas | | | | 48.652,28 € |
| | | 220.01 | | Impostos sobre a cervexa | | | | 16.569,61 € |
| | | 220.03 | | Imposto sobre as labores do tabaco | | | | 373.135,28 € |
| | | 220.04 | | Impostos sobre hidrocarburos | | | | 838.896,30 € |
| | | 220.06 | | Impostos sobre productos intermedios | | | | 1.609,27 € |
| 3 | | | | TAXAS, PREZOS PÚB. E OUTROS INGR. | | | | 3.642.274,01 € |
| | 32 | | | <i>Taxas pola realización de actividades de competencia local</i> | | 530.022,53 € | | |
| | 321 | | | Licenzas urbanísticas | | | 71.050,07 € | |
| | | 321.00 | | Licenzas urbanísticas | | | | 71.050,07 € |
| | 329 | | | Outras taxas pola realización de actividades de competencia local | | | 458.972,46 € | |
| | | 329.00 | | Por suscripcións, insercións e venta exemplares BOP | | | | 96.852,16 € |
| | | 329.01 | | Por dirección de obras | | | | 359.519,46 € |
| | | 329.02 | | Por participación en procesos selectivos | | | | 2.600,84 € |
| | 33 | | | <i>Taxas pola util. privativa ou o aprov. esp. do dominio públ. local</i> | | 106.625,50 € | | |
| | 338 | | | Compensación de Telefónica de España, S.A. | | | 49.984,22 € | |
| | | 338.00 | | Compensación de Telefónica de España, S.A. | | | | 49.984,22 € |
| | 339 | | | Outras Taxas pola utilización privativa do dominio público | | | 56.641,28 € | |
| | | 339.00 | | Outras Taxas pola utilización privativa do dominio público | | | | 56.641,28 € |
| | 34 | | | <i>Prezos públicos</i> | | 2.823.653,64 € | | |
| | 343 | | | Servizos deportivos | | | 1.000,00 € | |
| | | 343.00 | | Por actividades Servicio de Deportes | | | | 1.000,00 € |
| | 349 | | | Outros prezos públicos | | | 2.822.653,64 € | |
| | | 349.00 | | Por traballos do Servizo de Publicacións | | | | 300,00 € |
| | | 349.01 | | Por Rutas Turísticas Fluviais | | | | 376.760,83 € |
| | | 349.02 | | Por actividades Rede Museística | | | | 10,00 € |
| | | 349.03 | | Por prest.serv. de xestión e recad. Tributos Municipais | | | | 710.538,79 € |
| | | 349.04 | | Por venda do Mapa Provincial | | | | 10,00 € |
| | | 349.05 | | Por prestación de servizos en centros de atención a maiores | | | | 1.722.177,92 € |
| | | 349.07 | | Por CENTRAD | | | | 11.646,10 € |
| | | 349.08 | | Por prestación de servizos na Escola de Imaxe e Son | | | | 1.200,00 € |
| | | 349.10 | | Outros prezos públicos | | | | 10,00 € |
| | 36 | | | <i>Vendas</i> | | 90.461,11 € | | |
| | 361 | | | De produtos da granxa | | | 90.461,11 € | |
| | | 361.00 | | De produtos da granxa | | | | 90.461,11 € |
| | 38 | | | <i>Reintegros de operacións correntes</i> | | 10.000,00 € | | |
| | 389 | | | Outros reintegros de operacións correntes | | | 10.000,00 € | |
| | | 389.00 | | Outros reintegros de operacións correntes | | | | 10.000,00 € |
| | 39 | | | <i>Outros ingresos</i> | | 81.511,23 € | | |
| | 391 | | | Multas | | | - € | |
| | | 391.10 | | Multas por infraccións tributarias e análogas | | | | - € |
| | 392 | | | Recargas do periodo exec. e por declaración extemporánea sin requerimento previo | | | 7.841,75 € | |
| | | 392.11 | | Recarga de constrinximento | | | | 7.841,75 € |
| | 393 | | | Xuros de demora | | | 12.316,43 € | |
| | | 393.00 | | Xuros de demora | | | | 12.316,43 € |
| | 398 | | | Indemnizacións de seguros de non vida | | | 1.000,00 € | |
| | | 398.00 | | Indemnizacións de seguros de non vida | | | | 1.000,00 € |
| | 399 | | | Outros ingresos diversos | | | 60.353,05 € | |
| | | 399.01 | | Outros ingresos diversos | | | | 15.000,00 € |
| | | 399.02 | | Reintegros anuncios BOE e outros | | | | 4.500,00 € |
| | | 399.05 | | Control de calidade de obra | | | | 40.853,05 € |
| 4 | | | | TRANSFERENCIAS CORRENTES | | | | 72.384.221,06 € |
| | 42 | | | <i>Da Administración do Estado</i> | | 71.842.132,25 € | | |
| | 420 | | | Da Administración Xeral do Estado | | | 71.709.064,39 € | |
| | | 420.10 | | Fondo Complementario de Financiamento | | | | 71.689.054,39 € |
| | | 420.20 | | Compensación por beneficios fiscais | | | | 20.000,00 € |
| | | 420.90 | | Outras transferencias correntes da Administración Xeral do Estado | | | | 10,00 € |
| | 423 | | | De soc. mercantís estatais, ent. públicas empr. e outros org. públicos | | | 133.067,86 € | |
| | | 423.00 | | De Loterías e Apostas do Estado | | | | 133.057,86 € |
| | | 423.90 | | De outras soc. mercantís estatais, ent. públicas empr. e outros org. públicos | | | | 10,00 € |

CLASIFICACIÓN ECONÓMICA DE INGRESOS

| Capítulo | Artigo | Concepto | Subconcepto | Denominación | Capítulo | Artigo | Concepto | Subconcepto |
|----------|--------|----------|-------------|--|----------|--------|---------------------|--------------|
| | 45 | | | <i>De Comunidades Autónomas</i> | | | 10,00 € | |
| | 450 | | | Da Administración Xeral das Comunidades Autónomas | | | 10,00 € | |
| | | | 450.80 | Outras subv. correntes da Administración Xeral da Comunidade Autónoma | | | | 10,00 € |
| | 46 | | | <i>De Entidades Locais</i> | | | 542.058,81 € | |
| | 462 | | | De Concellos | | | 542.058,81 € | |
| | | | 462.00 | De Concellos | | | | 542.058,81 € |
| | 47 | | | <i>De empresas privadas</i> | | | 10,00 € | |
| | 470 | | | Aportacións e subvencións de empresas privadas | | | 10,00 € | |
| | | | 470.00 | Aportacións e subvencións de empresas privadas | | | | 10,00 € |
| | 48 | | | <i>De familias e institucións sen fins de lucro</i> | | | 10,00 € | |
| | 480 | | | Outras transferencias de familias e institucións sen fins de lucro | | | 10,00 € | |
| | | | 480.00 | Outras transferencias de familias e institucións sen fins de lucro | | | | 10,00 € |
| 5 | | | | INGRESOS PATRIMONIAIS | | | 64.350,00 € | |
| | 52 | | | <i>Xuros de depósitos</i> | | | 22.700,00 € | |
| | 520 | | | Xuros de depósitos de contas en Instituc. de crédito | | | 22.700,00 € | |
| | | | 520.00 | Xuros de contas bancarias | | | | 22.700,00 € |
| | 55 | | | <i>Productos de concesións e aproveitamentos especiais</i> | | | 41.650,00 € | |
| | 550 | | | De concesións administrativas con contraprestación periódica | | | 41.650,00 € | |
| | | | 550.00 | De concesións administrativas con contraprestación periódica | | | | 41.650,00 € |
| 7 | | | | TRANSFERENCIAS DE CAPITAL | | | 66.598,65 € | |
| | 72 | | | <i>Da Administración do Estado</i> | | | 66.598,65 € | |
| | 720 | | | Da Administración Xeral do Estado | | | - € | |
| | | | 720.00 | Da Administración Xeral do Estado | | | | - € |
| | 721 | | | De organismos autónomos e axencias do Estado | | | 66.598,65 € | |
| | | | 721.90 | De outros | | | | 66.598,65 € |
| | 76 | | | <i>De Entidades Locais</i> | | | - € | |
| | 762 | | | De Concellos | | | - € | |
| | | | 762.00 | De Concellos | | | | - € |
| 8 | | | | ACTIVOS FINANCIROS | | | 300.000,00 € | |
| | 83 | | | <i>Reintegro de préstamos concedidos fóra do sector público</i> | | | 300.000,00 € | |
| | 831 | | | Reintegro de préstamos concedidos fóra do sector público a longo prazo | | | 300.000,00 € | |
| | | | 831.00 | Reintegro de préstamos concedidos fóra do sector público a longo prazo | | | | 300.000,00 € |
| 9 | | | | PASIVOS FINANCIROS | | | - € | |
| | 91 | | | <i>Préstamos recibidos en euros</i> | | | - € | |
| | 913 | | | Préstamos recibidos a longo prazo de entes de fóra del sector público | | | - € | |
| | | | 913.00 | Préstamos recibidos a longo prazo de entes de fóra del sector público | | | | 0,00 € |



DEPUTACIÓN DE LUGO

ORZAMENTOS 2020

4. Estado de Gastos

Orzamento de Gastos
Resumo por programas

| | CLASIFICACIÓN POR PROGRAMAS | CAPITULO I | CAPITULO II | CAPITULO III | CAPITULO IV | CAPITULO V | CAPITULO VI | CAPITULO VII | CAPITULO VIII | CAPITULO IX | TOTAL |
|------------------------|--|------------------------|------------------------|--------------------|------------------------|---------------------|------------------------|-----------------------|---------------------|-----------------------|------------------------|
| 1350 | Protección civil | | | | | | 60.000,00 € | | | | 60.000,00 € |
| 1360 | Consortio Provincial de extinción de inc. | | | 2.324.736,78 € | | | | 0,00 € | | | 2.324.736,78 € |
| 1361 | Outros servizos de extinción de incendios | | | 784.000,00 € | | | | | | | 784.000,00 € |
| 1500 | Servizo de Urbanismo e Arquitectura | 487.689,62 € | 4.200,00 € | | | | 0,00 € | | | | 491.889,62 € |
| 1510 | Urbanismo | | | | | | 230.776,81 € | 0,00 € | | | 230.776,81 € |
| 1531 | Acceso aos núcleos de poboación | | | | | | 250.000,00 € | 0,00 € | | | 250.000,00 € |
| 1600 | Redes de sumidoiros | | | | | | 0,00 € | 458.148,45 € | | | 458.148,45 € |
| 1650 | Alumado público | | | | | | 25.000,00 € | | | | 25.000,00 € |
| 1720 | Protección e mellora do medio ambiente | 555.961,01 € | 247.898,02 € | | 242.238,20 € | | 0,00 € | 620.955,97 € | | | 1.667.053,20 € |
| 1723 | LIFE | | | | | | | | | | 19.522,68 € |
| 1724 | Reservas da Biosfera, Terras do Miño | | 119.300,00 € | | | | 15.000,00 € | | | | 134.300,00 € |
| 1725 | Reservas da Biosfera, Terra de Ancares | | 74.200,00 € | | | | 40.000,00 € | | | | 114.200,00 € |
| 1729 | Centros de interpretación | | 148.377,47 € | | | | 6.000,00 € | | | | 154.377,47 € |
| 2210 | Outras prest. económ. af. dos empregados | 791.461,13 € | 26.301,00 € | | | | | | 300.000,00 € | | 1.117.762,13 € |
| 2311 | Igualdade | | 86.700,00 € | | | | | | | | 86.700,00 € |
| 2312 | Promoción e reinserción social de maxinados | | 43.900,00 € | | | | | | | | 43.900,00 € |
| 2313 | Xestión dos servizos sociais | 400.514,48 € | 74.800,00 € | | | | | | | | 475.314,48 € |
| 2314 | Prest. de serv. a pers. dependentes, e asist. social | | 68.080,00 € | | | | | 20.000,00 € | | | 88.080,00 € |
| 2315 | Centros de atención a maiores | 855.742,59 € | 4.007.290,94 € | | 887.014,00 € | | 4.256.204,81 € | 0,00 € | | | 9.149.238,34 € |
| 2410 | Fomento do Emprego | 1.242.050,36 € | 72.000,00 € | | | | | | | | 1.314.050,36 € |
| 2413 | Centro de Artesanía e Deseño | 763.756,35 € | 429.545,16 € | | | | 16.000,00 € | | | | 1.209.301,51 € |
| 3240 | Func. de cont. docmto de ensinanza sec. | | 3.000,00 € | | 45.000,00 € | | | | | | 48.000,00 € |
| 3241 | Centro Estudos Audiovisuais | 1.142.123,71 € | 327.124,92 € | | 1.106,00 € | | 62.000,00 € | | 0,00 € | | 1.532.354,63 € |
| 3261 | Ensinanzas universitarias | | 30.000,00 € | | 997.692,92 € | | | | | | 1.027.692,92 € |
| 3300 | Administración Xeral de Cultura | 677.615,81 € | 12.900,00 € | | 0,00 € | | 0,00 € | | | | 690.515,81 € |
| 3330 | Museo Provincial | 1.547.233,22 € | 704.677,91 € | | 1.000,00 € | | 15.000,00 € | | | | 2.267.911,13 € |
| 3331 | Museo San Pablo de Naria | 96.595,99 € | 63.854,62 € | | | | 13.200,00 € | | | | 173.650,61 € |
| 3332 | Museo Etnográfico Pazo de Tor | 121.490,08 € | 172.728,79 € | | | | 12.000,00 € | | | | 306.218,87 € |
| 3333 | Museo do Mar | 57.330,18 € | 32.411,69 € | | | | 3.000,00 € | | | | 92.741,87 € |
| 3340 | Promoción cultural | | 597.432,10 € | | 808.500,00 € | | | 15.000,00 € | | | 1.420.932,10 € |
| 3341 | Servizo de Publicacións | | 85.000,00 € | | | | | | | | 85.000,00 € |
| 3342 | Mocidade | | 15.000,00 € | | | | | | | | 15.000,00 € |
| 3380 | Festas populares e festexos | | 180.000,00 € | | | | | | | | 180.000,00 € |
| 3400 | Administración Xeral de Deportes | 391.850,81 € | 4.000,00 € | | | | | | | | 395.850,81 € |
| 3410 | Promoción e fomento do deporte | | 1.089.846,50 € | | 1.700.000,00 € | | | 0,00 € | | | 2.789.846,50 € |
| 3420 | Pazo dos Deportes | | 519.565,01 € | | | | 12.000,00 € | | | | 531.565,01 € |
| 3421 | Escola de Piragüismo | | 18.867,89 € | | | | 2.000,00 € | | | | 20.867,89 € |
| 4120 | Granxa Provincial "Gayoso Castro" | 644.914,19 € | 584.786,22 € | | | | 170.000,00 € | | | | 1.399.700,41 € |
| 4190 | Outras act. en agricolt., gand. e pesca | | 18.000,00 € | | 432.000,00 € | | | 20.000,00 € | | | 470.000,00 € |
| 4300 | Admón. Xeral de com., tur. e peq. e med. emp. | 402.307,04 € | 5.300,00 € | | | | 0,00 € | | | | 407.607,04 € |
| 4311 | Fairas | | | | | | | | 80.769,23 € | | 80.769,23 € |
| 4320 | Información e promoción turística | | 364.500,00 € | | 40.000,00 € | | 200.000,00 € | | 365.000,00 € | | 1.332.500,00 € |
| 4321 | Rutas Fluviais | | 635.126,20 € | | 403.000,00 € | | | | | | 1.038.126,20 € |
| 4330 | Desenvolvemento empresarial | | 21.000,00 € | | | | 25.500,00 € | | | | 46.500,00 € |
| 4500 | Administración Xeral de Infraestruturas | 2.513.048,25 € | 482.675,66 € | 1.000,00 € | 236.700,00 € | | 6.000,00 € | | 68.000,00 € | | 2.982.723,90 € |
| 4530 | Estradas | | | | | | | | | | 7.371.569,24 € |
| 4590 | Outras infraestruturas | | 3.912.049,78 € | | | | 3.459.519,46 € | | 250.000,00 € | | 250.000,00 € |
| 4630 | Investigación científica, técnica e aplicada | | | | 21.000,00 € | | | | | | 21.000,00 € |
| 4910 | Sociedade da Información | 168.959,04 € | 18.000,00 € | | 0,00 € | | 0,00 € | | | | 186.959,04 € |
| 9120 | Organos de Goberno | 2.385.406,17 € | 173.000,00 € | | 594.000,00 € | | 0,00 € | | | | 3.152.406,17 € |
| 9200 | Administración Xeral | 7.168.027,80 € | 3.537.726,25 € | | 116.523,35 € | | 728.229,17 € | | 0,00 € | | 11.550.506,57 € |
| 9201 | Parque Móbil | 1.504.892,79 € | 1.824.255,04 € | | 190.000,00 € | | | | | | 3.519.147,83 € |
| 9202 | Formación | 285.469,76 € | 128.000,00 € | | | | | | | | 413.469,76 € |
| 9230 | Información básica e estadística | | | | | | | | | | 91.000,00 € |
| 9240 | Participación cidadá | | | | | | | | | | 65.000,00 € |
| 9250 | Atención aos cidadáns | | | | 105.000,00 € | | | 47.721,60 € | | | 152.721,60 € |
| 9251 | Fondo de continuidade | 1.231.929,46 € | 59.638,00 € | | | 923.566,00 € | | | | | 923.566,00 € |
| 9310 | Intervención | 2.093.330,80 € | 289.767,99 € | 5.000,00 € | 1.030.636,87 € | | 1.000,00 € | | | | 1.292.567,46 € |
| 9320 | Recadación | | | | | | 6.000,00 € | | | | 6.000,00 € |
| 9330 | Patrimonio | | | | | | | | | | 101.591,23 € |
| 9340 | Tesourería | 374.195,19 € | 14.330,02 € | 100,00 € | | | | | | | 389.625,21 € |
| 9420 | Transferencias a Entidades Locais Terribiais | | | | 4.982.500,00 € | | | | 6.303.617,85 € | | 11.286.117,85 € |
| 9430 | Transf. A outras Entidades Locais | | | | 24.041,00 € | | | | | | 24.041,00 € |
| 0110 | Débeda Pública | | | 88.500,00 € | | | | | | 1.613.464,33 € | 1.701.964,33 € |
| TOTAL ORZAMENTO | | 27.903.895,83 € | 21.443.371,08 € | 94.600,00 € | 15.912.945,16 € | 923.566,00 € | 10.927.067,12 € | 8.163.443,87 € | 380.769,23 € | 1.613.464,33 € | 87.368.142,62 € |

Orzamento de Gastos
RESUMO POR ÁREAS, POLÍTICAS E GRUPOS DE PROGRAMAS

| Área de Gasto | Política de Gasto | Grupo de Programas | Denominación | CAPITULO I | CAPITULO II | CAPITULO III | CAPITULO IV | CAPITULO V | CAPITULO VI | CAPITULO VII | CAPITULO VIII | CAPITULO IX | TOTAL |
|------------------------|--|--------------------|--------------|------------------------|------------------------|--------------------|------------------------|---------------------|------------------------|-----------------------|---------------------|-----------------------|------------------------|
| 9 | ACTUACIONES DE CARÁCTER XERAL | | | 15.043.251,97 € | 6.187.308,53 € | 5.100,00 € | 5.822.064,35 € | 923.586,00 € | 2.047.866,04 € | 6.351.339,45 € | - € | - € | 36.380.516,34 € |
| 91 | Órganos de Gobierno | | | 2.385.406,17 € | 173.000,00 € | - € | 594.000,00 € | - € | - € | - € | - € | - € | 3.152.406,17 € |
| 92 | Servizos de carácter xeral | | | 8.958.390,35 € | 5.554.981,29 € | - € | 221.523,35 € | 923.586,00 € | 1.009.229,17 € | 47.721,60 € | - € | - € | 16.715.431,76 € |
| 920 | Administración Xeral | | | 8.958.390,35 € | 5.489.981,29 € | - € | 116.523,35 € | - € | 918.229,17 € | - € | - € | - € | 15.483.124,16 € |
| 923 | Información básica e estadística | | | - € | - € | - € | - € | - € | 91.000,00 € | - € | - € | - € | 91.000,00 € |
| 924 | Participación cidadá | | | - € | 65.000,00 € | - € | - € | - € | - € | - € | - € | - € | 65.000,00 € |
| 924 | Atención aos cidadáns | | | - € | - € | - € | 105.000,00 € | - € | - € | 47.721,60 € | - € | - € | 152.721,60 € |
| 929 | Imprevistas e funcións non clasificadas | | | - € | - € | - € | - € | 923.586,00 € | - € | - € | - € | - € | 923.586,00 € |
| 93 | Administración financeira e tributaria | | | 3.689.455,45 € | 459.327,24 € | 5.100,00 € | - € | - € | 1.038.636,87 € | - € | - € | - € | 5.202.519,56 € |
| 931 | Política económica e fiscal | | | 1.231.929,46 € | 59.638,00 € | - € | - € | - € | 1.000,00 € | - € | - € | - € | 1.292.567,46 € |
| 932 | Xestión do sistema tributario | | | 2.093.330,80 € | 289.767,99 € | 5.000,00 € | - € | - € | 1.030.636,87 € | - € | - € | - € | 3.418.735,66 € |
| 933 | Xestión do patrimonio | | | - € | 95.591,23 € | - € | - € | - € | 6.000,00 € | - € | - € | - € | 101.591,23 € |
| 934 | Xestión da débeda e da tesourería | | | 374.195,19 € | 14.330,02 € | 100,00 € | - € | - € | 1.000,00 € | - € | - € | - € | 389.625,21 € |
| 94 | Transferencias a outras Administracións Públicas | | | - € | - € | - € | 5.006.541,00 € | - € | - € | 6.303.617,85 € | - € | - € | 11.310.158,85 € |
| 942 | Transferencias a Entidades Locais Territoriais | | | - € | - € | - € | 4.982.500,00 € | - € | - € | 6.303.617,85 € | - € | - € | 11.286.117,85 € |
| 943 | Transferencias a Entidades Locais Territoriais | | | - € | - € | - € | 24.041,00 € | - € | - € | - € | - € | - € | 24.041,00 € |
| 0 | DÉBIDA PÚBLICA | | | - € | - € | 88.500,00 € | - € | - € | - € | - € | - € | 1.613.464,33 € | 1.701.964,33 € |
| 01 | Débeda Pública | | | - € | - € | 88.500,00 € | - € | - € | - € | - € | - € | 1.613.464,33 € | 1.701.964,33 € |
| 011 | Débeda Pública | | | - € | - € | 88.500,00 € | - € | - € | - € | - € | - € | 1.613.464,33 € | 1.701.964,33 € |
| TOTAL ORZAMENTO | | | | 27.903.895,83 € | 21.443.371,08 € | 94.600,00 € | 15.912.945,16 € | 923.586,00 € | 10.927.067,12 € | 8.168.443,87 € | 380.769,23 € | 1.613.464,33 € | 87.368.142,62 € |

Orzamento de Gastos
Resumo por capítulos

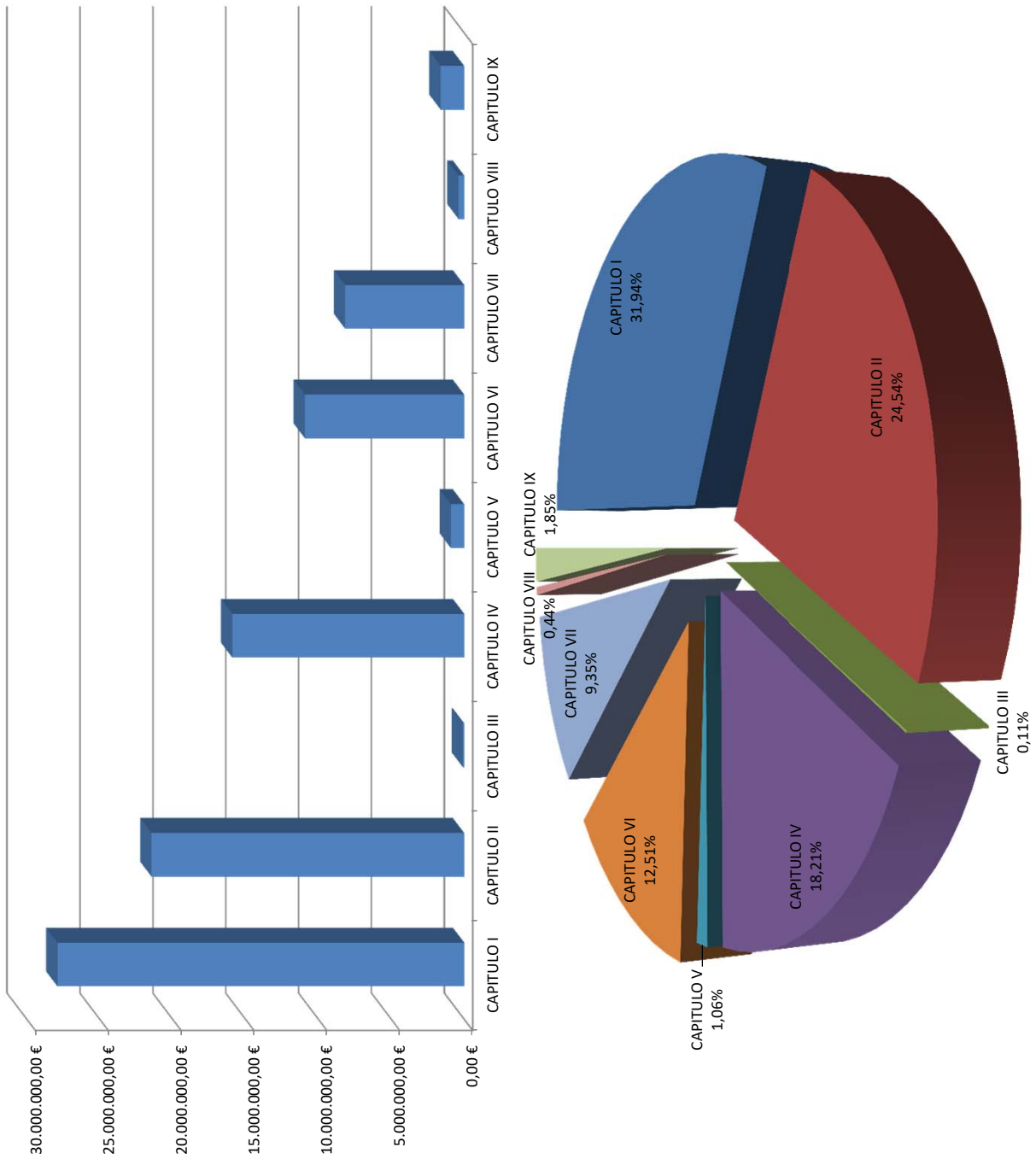

Orzamento de Gastos

Resumo económico, capítulos, artigos, conceptos e subconceptos

| Capítulo | Artigo | Concepto | Subconcepto | Denominación | Capítulo | Artigo | Concepto | Subconcepto | |
|----------|--------|----------|-------------|--|----------|--------|-----------------|----------------|------------------------|
| 1 | | | | GASTOS DE PERSOAL | | | | | 27.903.895,83 € |
| 10 | | | | Órganos de goberno e persoal directivo | | | 825.729,24 € | | |
| | 100 | | | Retrib. básicas e outras rem. dos membros dos órganos de goberno | | | 825.729,24 € | | |
| 11 | | | | Persoal eventual | | | 909.625,38 € | | |
| | 110 | | | Retribucións básicas e outras remuneracións do persoal eventual | | | 909.625,38 € | | |
| 12 | | | | Persoal Funcionario | | | 15.098.232,36 € | | |
| | 120 | | | Retribucións básicas | | | 5.980.650,14 € | | |
| | 121 | | | Retribucións complementarias | | | 9.062.582,22 € | | |
| | 127 | | | Contribucións a plans e fondos de pensións | | | 55.000,00 € | | |
| 13 | | | | Persoal Laboral | | | 3.504.396,98 € | | |
| | 130 | | | Laboral Fixo | | | 2.784.656,77 € | | |
| | | 13000 | | Retribucións básicas | | | | 2.649.807,91 € | |
| | | 13001 | | Horas extraordinarias | | | | 65.714,44 € | |
| | | 13002 | | Outras remuneracións | | | | 69.134,42 € | |
| | 131 | | | Laboral temporal | | | 711.540,21 € | | |
| | | 13100 | | Retribucións básicas | | | | 608.524,01 € | |
| | | 13101 | | Horas extraordinarias | | | | 87.139,58 € | |
| | | 13102 | | Outras remuneracións | | | | 15.876,62 € | |
| | 137 | | | Contribucións a plans e fondos de pensións | | | 8.200,00 € | | |
| 15 | | | | Incentivos ao rendemento | | | 951.780,66 € | | |
| | 150 | | | Produtividade | | | 746.006,40 € | | |
| | 151 | | | Gratificacións | | | 205.774,26 € | | |
| 16 | | | | Cotas, prestacións e gastos sociais a cargo do empregador | | | 6.614.131,21 € | | |
| | 160 | | | Cotas sociais | | | 5.881.432,75 € | | |
| | | 16000 | | Seguridade Social | | | | 5.842.126,56 € | |
| | | 16008 | | Asistencia médico-farmacéutica | | | | 39.306,19 € | |
| | 161 | | | Prestacións sociais | | | 20.385,60 € | | |
| | | 16105 | | Pensións a cargo da Entidade local | | | | 20.385,60 € | |
| | 162 | | | Gastos sociais do persoal | | | 665.669,34 € | | |
| | | 16200 | | Formación e perfeccionamento do persoal | | | | 9.100,00 € | |
| | | 16204 | | Acción social | | | | 298.147,30 € | |
| | | 16205 | | Seguros | | | | 283.422,04 € | |
| | | 16209 | | Outros gastos sociais | | | | 75.000,00 € | |
| | 164 | | | Complemento familiar | | | 46.643,52 € | | |
| 2 | | | | GASTOS CORRENTES EN BENS E SERVIZOS | | | | | 21.443.371,08 € |
| 20 | | | | Arrendamentos e cánones | | | 246.425,00 € | | |
| | 202 | | | Arrendamentos de edificios e outras construcións | | | 39.117,00 € | | |
| | 203 | | | Arrendamentos de maquinaria, instalacións e ferramenta | | | 16.308,00 € | | |
| | 205 | | | Arrendamentos de mobiliario e aparellos | | | 1.000,00 € | | |
| | 206 | | | Arrendamentos equipos para procesos de información | | | 184.000,00 € | | |
| | 209 | | | Cánones | | | 6.000,00 € | | |
| 21 | | | | Reparacións, mantemento e conservación | | | 5.589.504,52 € | | |
| | 210 | | | Infraestrutura e bens naturais | | | 5.037.543,54 € | | |
| | 212 | | | Edificios e outras construcións | | | 197.414,59 € | | |
| | 213 | | | Maquinaria, instalacións e ferramenta | | | 60.616,84 € | | |
| | 214 | | | Elementos de transporte | | | 128.334,37 € | | |
| | 215 | | | Mobiliario e aparellos | | | 18.300,00 € | | |
| | 216 | | | Equipos para procesos de información | | | 147.295,18 € | | |
| 22 | | | | Material, subministracións e outros | | | 15.261.891,56 € | | |
| | 220 | | | Material de oficina | | | 232.717,50 € | | |
| | | 22000 | | Ordinario non inventariable | | | | 91.907,50 € | |
| | | 22001 | | Prensa, revistas, libros e outras publicacións | | | | 128.510,00 € | |
| | | 22002 | | Material informático non inventariable | | | | 12.300,00 € | |
| | 221 | | | Subministracións | | | 2.045.918,15 € | | |
| | | 22100 | | Enerxía eléctrica | | | | 433.935,33 € | |
| | | 22101 | | Auga | | | | 42.470,00 € | |
| | | 22102 | | Gas | | | | 216.097,12 € | |
| | | 22103 | | Combustíbeis e carburantes | | | | 444.161,11 € | |
| | | 22104 | | Vestuario | | | | 31.500,00 € | |
| | | 22106 | | Produtos farmacéuticos e material sanitario | | | | 13.000,00 € | |
| | | 22110 | | Produtos de limpeza e aseo | | | | 5.000,00 € | |
| | | 22111 | | Subministrados de repostos de maquinaria, ferramenta e elementos de transporte | | | | 101.583,86 € | |
| | | 22113 | | Manutención de animais | | | | 231.050,00 € | |
| | | 22199 | | Outros suministros | | | | 527.120,73 € | |
| | 222 | | | Comunicacións | | | 1.230.000,00 € | | |
| | | 22200 | | Servizos de Telecomunicacións | | | | 480.000,00 € | |
| | | 22201 | | Postais | | | | 750.000,00 € | |
| | 223 | | | Transportes | | | 18.194,00 € | | |
| | 224 | | | Primas de seguros | | | 173.175,06 € | | |
| | 225 | | | Tributos | | | 226.025,00 € | | |
| | | 22500 | | Tributos estatais | | | | 5.150,00 € | |
| | | 22501 | | Tributos das Comunidades Autónomas | | | | 4.725,00 € | |
| | | 22502 | | Tributos das Entidades locais | | | | 216.150,00 € | |

| Capítulo | Artigo | Concepto | Subconcepto | Denominación | Capítulo | Artigo | Concepto | Subconcepto |
|----------|--------|----------|-------------|---|----------|----------------|------------------------|----------------|
| | 226 | | | Gastos diversos | | | 3.994.029,17 € | |
| | | 22601 | | Atencións protocolarias e representativas | | | | 55.000,00 € |
| | | 22602 | | Publicidade e propaganda | | | | 1.709.650,00 € |
| | | 22603 | | Publicación en Diarios Oficiais | | | | 14.500,00 € |
| | | 22604 | | Xurídicos, contenciosos | | | | 35.000,00 € |
| | | 22606 | | Reunións, conferencias e cursos | | | | 685.700,00 € |
| | | 22607 | | Oposicións e probas selectivas | | | | 3.000,00 € |
| | | 22609 | | Actividades culturais e deportivas | | | | 1.102.679,17 € |
| | | 22699 | | Outros gastos diversos | | | | 388.500,00 € |
| | 227 | | | Traballos realizados por outras empresas | | | 7.341.832,68 € | |
| | | 22700 | | Limpeza e aseo | | | | 1.034.813,50 € |
| | | 22701 | | Seguridade | | | | 1.187.166,80 € |
| | | 22706 | | Estudos e traballos técnicos | | | | 649.860,44 € |
| | | 22708 | | Servizos de recadación a favor da entidade | | | | 2.000,00 € |
| | | 22799 | | Outros traballos realizados por outras empresas e profesionais | | | | 4.467.991,94 € |
| | 23 | | | Indemnizacións por razón do servizo | | 340.550,00 € | | |
| | 230 | | | Axudas de custo | | | 138.100,00 € | |
| | | 23000 | | Dos membros dos órganos de goberno | | | | 1.000,00 € |
| | | 23020 | | Do personal non directivo | | | | 137.100,00 € |
| | 231 | | | Locomoción | | | 83.350,00 € | |
| | | 23100 | | Dos membros dos órganos de goberno | | | | 1.000,00 € |
| | | 23120 | | Do personal non directivo | | | | 82.350,00 € |
| | 233 | | | Outras indemnizacións | | | 119.100,00 € | |
| | 25 | | | Traballos realizados por administracións públicas e outras entidades públicas | | 5.000,00 € | | |
| | 250 | | | Traballos realizados por administracións públicas e outras entidades públicas | | | 5.000,00 € | |
| 3 | | | | GASTOS FINANCIEROS | | | 94.600,00 € | |
| | 35 | | | Xuros de demora e outros gastos financeiros | | 6.100,00 € | | |
| | 352 | | | Xuros de demora | | | 6.100,00 € | |
| 4 | | | | TRANSFERENCIAS CORRENTES | | | 15.912.945,16 € | |
| | 46 | | | A Entidades Locais | | 8.365.277,78 € | | |
| | 462 | | | A Concellos | | | 5.966.500,00 € | |
| | | 46200 | | A Concellos | | | | 984.000,00 € |
| | | 46201 | | A Concellos Plan Único | | | | 4.982.500,00 € |
| | 463 | | | A Mancomunidade | | | 25.000,00 € | |
| | 467 | | | A Consorcios | | | 2.373.777,78 € | |
| | 47 | | | A Empresas privadas | | 86.373,63 € | | |
| | 470 | | | Subvencións para fomento do emprego | | | 61.373,63 € | |
| | 479 | | | Outras subvencións a Empresas privadas | | | 25.000,00 € | |
| | | 47900 | | Outras subvencións a Empresas privadas | | | | 25.000,00 € |
| | 48 | | | A familias e institucións sen fins de lucro | | 7.461.293,75 € | | |
| | 481 | | | Premios, becas e pens. estudo e invest. | | | 267.694,46 € | |
| | 482 | | | A Grupos Políticos | | | 594.000,00 € | |
| | 484 | | | Transferencias á FEMP e a FGMP | | | 43.000,00 € | |
| | 489 | | | Outras transferencias | | | 6.556.599,29 € | |
| | | 48900 | | Subvencións | | | | 5.381.263,02 € |
| | | 48901 | | Rof Codina | | | | 110.000,00 € |
| | | 48903 | | Fundación Feiras e Exposicións | | | | 75.000,00 € |
| | | 48907 | | C.A. UNED Lugo | | | | 325.692,92 € |
| | | 48910 | | Transferencias | | | | 664.643,35 € |
| 5 | | | | FONDO DE CONTINXENCIA E OUTROS IMPREVISTOS | | | 923.586,00 € | |
| | 50 | | | Dotación ao Fondo de Continxencia de Execución Orzamentaria | | 923.586,00 € | | |
| | 500 | | | Fondo de Continxencia de Execución Orzamentaria | | | 923.586,00 € | |
| 6 | | | | INVESTIMENTOS REAIS | | | 10.927.067,12 € | |
| | 60 | | | Investimento novo en infraest. e bens destinados ao uso xeral | | 140.000,00 € | | |
| | 600 | | | Investimentos en terreos (Expropiacións) | | | 100.000,00 € | |
| | 61 | | | Invest. de rep. en infraest. e bens destinados ao uso xeral | | 3.374.519,46 € | | |
| | 619 | | | Outros investimentos de rep. en infraest. e bens destinados ao uso xeral | | | 3.374.519,46 € | |
| | 62 | | | Invest. novo asda. ao funcionamento operat. dos serv. | | 3.475.818,60 € | | |
| | 622 | | | Edifícios e outras construcións | | | 1.970.418,60 € | |
| | 623 | | | Maquinaria, instalacións técnicas e ferramenta | | | 232.500,00 € | |
| | 625 | | | Mobiliario | | | 1.020.200,00 € | |
| | 626 | | | Equipos procesos información | | | 252.700,00 € | |
| | 63 | | | Invest. de reposición asda. ao funcionamento operat. dos serv. | | 1.466.866,04 € | | |
| | 632 | | | Edifícios e outras construcións | | | 1.305.636,87 € | |
| | 633 | | | Maquinaria, instalacións técnicas e ferramenta | | | 12.000,00 € | |
| | 634 | | | Material de transporte | | | 6.000,00 € | |
| | 635 | | | Mobiliario | | | 49.000,00 € | |
| | 636 | | | Equipos procesos información | | | 94.229,17 € | |
| | 64 | | | Gastos en Investimentos de carácter inmaterial | | 528.300,00 € | | |
| | 640 | | | Gastos en Investimentos de carácter inmaterial | | | 294.000,00 € | |
| | 641 | | | Gastos en aplicacións informáticas | | | 234.300,00 € | |

| Capítulo | Artigo | Concepto | Subconcepto | Denominación | Capítulo | Artigo | Concepto | Subconcepto |
|----------|--------|----------|-------------|--|----------|-----------------------|----------------|----------------|
| | 65 | | | Gastos en investimentos xestionados para outros entes públicos | | 1.941.563,02 € | | |
| | 650 | | | Gastos en investimentos xestionados para outros entes públicos | | | 1.941.563,02 € | |
| | | 65009 | | Outros | | | | 1.941.563,02 € |
| 7 | | | | TRANSFERENCIAS DE CAPITAL | | 8.168.443,87 € | | |
| | 72 | | | À Administración do Estado | | 608.148,45 € | | |
| | | 721 | | A Organismos Autónomos e axencias | | | 608.148,45 € | |
| | 76 | | | A Entidades Locales | | 7.066.573,82 € | | |
| | | 762 | | A Concellos | | | 7.066.573,82 € | |
| | | | 76200 | A Concellos | | | | 1.020.690,97 € |
| | | | 76201 | A Concellos Plan Único | | | | 6.045.882,85 € |
| | 77 | | | A Empresas privadas | | 250.000,00 € | | |
| | | 779 | | A Empresas privadas | | | 250.000,00 € | |
| | 78 | | | A familias e institucións sen fins de lucro | | 243.721,60 € | | |
| | | 789 | | Outras transferencias | | | 243.721,60 € | |
| 8 | | | | ACTIVOS FINANCIEROS | | 380.769,23 € | | |
| | 83 | | | Concesión de préstamos fora do sector público | | 300.000,00 € | | |
| | | 831 | | Préstamos a longo prazo. Desenvolvemento por sectores | | | 300.000,00 € | |
| | 87 | | | Aportacións patrimoniais | | 80.769,23 € | | |
| | | 870 | | Aportacións a fundacións | | | 80.769,23 € | |
| 9 | | | | PASIVOS FINANCIEROS | | 1.613.464,33 € | | |
| | 91 | | | Amort. de préstamos e de operacións en euros | | 1.613.464,33 € | | |
| | | 911 | | Amort. de préstamos a longo prazo de entes do sector público | | | 113.464,33 € | |

| |
|---------------------------|
| DEPUTACIÓN DE LUGO |
| Orzamento de Gastos |
| Aplicacións orzamentarias |

Clasificación por programas de gasto

| Área de Gasto | Política de Gasto | Grupo de Programas | Programas |
|---------------|-------------------|--------------------|--------------------------------|
| 1 | | | SERVIZOS PÚBLICOS BÁSICOS |
| | 13 | | Seguridade e mobilidade cidadá |
| | | 135 | Protección civil |

| | | | |
|--------------------|--|--|-------------------------|
| 1350 | | | Protección civil |
| 60.000,00 € | | | |

Clasificación económica do gasto

| Clasificación económica do gasto | | | | Totais | | | |
|----------------------------------|--------|----------|-------------|----------|--------|-------------|-------------|
| Capítulo | Artigo | Concepto | Subconcepto | Capítulo | Artigo | Concepto | Subconcepto |
| 6 | | | | | | | |
| | | | | | | | |
| | 65 | | | | | 60.000,00 € | |
| | | 650 | | | | | 60.000,00 € |
| | | | 65009 | | | | 60.000,00 € |

Clasificación por programas de gasto

| Área de Gasto | Política de Gasto | Grupo de Programas | Programas |
|---------------|-------------------|--------------------|--|
| 1 | | | SERVIZOS PÚBLICOS BÁSICOS |
| | 13 | | Seguridade e mobilidade cidadá |
| | | 136 | Servizo de prevención e extinción de incendios |

| | | | |
|-----------------------|--|--|---|
| 1360 | | | Consortio Provincial de extinción de incendios |
| 2.324.736,78 € | | | |

Clasificación económica do gasto

| Clasificación económica do gasto | | | | Totais | | | |
|----------------------------------|--------|----------|--------------------|-----------------------|--------|----------------|----------------|
| Capítulo | Artigo | Concepto | Subconcepto | Capítulo | Artigo | Concepto | Subconcepto |
| 4 | | | | 2.324.736,78 € | | | |
| | 46 | | | | | 2.324.736,78 € | |
| | | 467 | | | | | 2.324.736,78 € |
| | | | A Entidades Locais | | | | |
| | | | A Consorcios | | | | |

Clasificación por programas de gasto

| Área de Gasto | Política de Gasto | Grupo de Programas | Programas |
|---------------|-------------------|--------------------|--|
| 1 | | | SERVIZOS PÚBLICOS BÁSICOS |
| | 13 | | Seguridade e mobilidade cidadá |
| | | 136 | Servizo de prevención e extinción de incendios |

| | | | |
|---|--|--|--|
| 1361 Outros servizos de extinción de incendios | | | |
| 784.000,00 € | | | |

Clasificación económica do gasto

| Capítulo | Artigo | Concepto | Subconcepto | Totais | | | | |
|----------|--------|----------|-------------|---------------------------------|--------|--------------|--------------|---------------------|
| | | | | Capítulo | Artigo | Concepto | Subconcepto | |
| 4 | | | | TRANSFERENCIAS CORRENTES | | | | 784.000,00 € |
| | 46 | | | A Entidades Locais | | 784.000,00 € | | |
| | | 462 | | A Concellos | | | 784.000,00 € | |
| | | | 46200 | A Concellos | | | | 784.000,00 € |

Clasificación por programas de gasto

| Área de Gasto | Política de Gasto | Grupo de Programas | Programas |
|---------------|-------------------|--------------------|-----------|
|---------------|-------------------|--------------------|-----------|

1 SERVICIOS PÚBLICOS BÁSICOS
 15 Vivenda e urbanismo
 150 Administración Xeral de Vivenda e Urbanismo

1500 Servizo de Urbanismo e Arquitectura

491.889,62 €

Clasificación económica do gasto

| Capítulo | Artigo | Concepto | Subconcepto |
|----------|--------|----------|-------------|
|----------|--------|----------|-------------|

Totais

| Capítulo | Artigo | Concepto | Subconcepto |
|----------|--------|----------|-------------|
|----------|--------|----------|-------------|

| Capítulo | Artigo | Concepto | Subconcepto | Valor |
|----------|--------|----------|-------------|--|
| 1 | | | | GASTOS DE PERSOAL 487.689,62 € |
| 12 | | | | Persoal Funcionario 338.637,18 € |
| | 120 | | | Retribucións básicas 129.313,52 € |
| | 121 | | | Retribucións complementarias 209.323,66 € |
| 13 | | | | Persoal Laboral 28.787,54 € |
| | 130 | | | Laboral Fixo 28.787,54 € |
| | | 13000 | | Retribucións básicas 27.393,48 € |
| | | 13001 | | Horas extraordinarias 679,35 € |
| | | 13002 | | Outras remuneracións 714,71 € |
| 15 | | | | Incentivos ao rendemento 17.380,45 € |
| | 150 | | | Produtividade 16.793,30 € |
| | 151 | | | Gratificacións 587,15 € |
| 16 | | | | Cotas, prestacións e gastos sociais a cargo do empregador 102.884,45 € |
| | 160 | | | Cotas sociais 102.884,45 € |
| | | 16000 | | Seguridade Social 102.884,45 € |
| 2 | | | | GASTOS CORRENTES EN BENS E SERVIZOS 4.200,00 € |
| 21 | | | | Reparacións, mantemento e conservación 2.000,00 € |
| | 215 | | | Mobiliario e aparellos 1.000,00 € |
| | 216 | | | Equipos para procesos de información 1.000,00 € |
| 23 | | | | Indemnizacións por razón do servizo 2.200,00 € |
| | 230 | | | Axudas de custo 1.200,00 € |
| | | 23020 | | Do personal non directivo 1.200,00 € |
| | 231 | | | Locomoción 1.000,00 € |
| | | 23120 | | Do personal non directivo 1.000,00 € |

Clasificación por programas de gasto

| Área de Gasto | Política de Gasto | Grupo de Programas | Programas |
|---------------|-------------------|--------------------|---|
| 1 | | | SERVIZOS PÚBLICOS BÁSICOS |
| | 15 | | Vivenda e urbanismo |
| | | 151 | Urbanismo: planeamento, xestión, execución e disciplina urbanística |

| | |
|-----------------------|---------------------|
| 1510 Urbanismo | 230.776,81 € |
|-----------------------|---------------------|

Clasificación económica do gasto

| Clasificación económica do gasto | | | | Totais | | | |
|----------------------------------|-----------|------------|--------------|---------------------|--------|---------------------|---------------------|
| Capítulo | Artigo | Concepto | Subconcepto | Capítulo | Artigo | Concepto | Subconcepto |
| 6 | | | | 230.776,81 € | | | |
| | 65 | | | | | 230.776,81 € | |
| | | 650 | | | | | 230.776,81 € |
| | | | 65009 | | | | 230.776,81 € |

Clasificación por programas de gasto

| Área de Gasto | Política de Gasto | Grupo de Programas | Programas |
|---------------|-------------------|--------------------|---------------------------|
| 1 | | | SERVIZOS PÚBLICOS BÁSICOS |
| | 15 | | Vivenda e urbanismo |
| | | 153 | Vías públicas |

| | | | |
|---|--|--|---------------------|
| 1531 Acceso aos núcleos de poboación | | | |
| | | | 250.000,00 € |

Clasificación económica do gasto

| Clasificación económica do gasto | | | | Totais | | | |
|----------------------------------|--------|----------|-------------|---------------------|--------|--------------|--------------|
| Capítulo | Artigo | Concepto | Subconcepto | Capítulo | Artigo | Concepto | Subconcepto |
| 6 | | | | 250.000,00 € | | | |
| | 650 | | | | | 250.000,00 € | |
| | | 65009 | Outros | | | | 250.000,00 € |

Clasificación por programas de gasto

| Área de Gasto | Política de Gasto | Grupo de Programas | Programas |
|---------------|-------------------|--------------------|---------------------------|
| 1 | | | SERVIZOS PÚBLICOS BÁSICOS |
| | 16 | | Benestar comunitario |
| | | 160 | Redes de sumidoiros |

| | | |
|-------------|----------------------------|---------------------|
| 1600 | Redes de sumidoiros | 458.148,45 € |
|-------------|----------------------------|---------------------|

Clasificación económica do gasto

| Clasificación económica do gasto | | | | Totais | | | |
|----------------------------------|-----------|------------|-------------|---------------------|--------|---------------------|---------------------|
| Capítulo | Artigo | Concepto | Subconcepto | Capítulo | Artigo | Concepto | Subconcepto |
| 7 | | | | 458.148,45 € | | | |
| | 72 | | | | | 458.148,45 € | |
| | | 721 | | | | | 458.148,45 € |
| | | | | | | | |

Clasificación por programas de gasto

| Área de Gasto | Política de Gasto | Grupo de Programas | Programas |
|---------------|-------------------|--------------------|---------------------------|
| 1 | | | SERVIZOS PÚBLICOS BÁSICOS |
| | 16 | | Benestar comunitario |
| | | 165 | Alumeado público |

| | | | |
|------------------------------|--|--|--------------------|
| 1650 Alumeado público | | | 25.000,00 € |
|------------------------------|--|--|--------------------|

Clasificación económica do gasto

| Capítulo | Artigo | Concepto | Subconcepto | Totais | | | |
|----------|--------|----------|-------------|--|--------|--------------------|-------------|
| | | | | Capítulo | Artigo | Concepto | Subconcepto |
| 6 | | | | INVESTIMENTOS REAIS | | 25.000,00 € | |
| | 65 | | | Gastos en investimentos xestionados para outros entes públicos | | 25.000,00 € | |
| | | 650 | | Gastos en investimentos xestionados para outros entes públicos | | 25.000,00 € | |
| | | | 65009 | Outros | | 25.000,00 € | |

Clasificación por programas de gasto

| Área de Gasto | Política de Gasto | Grupo de Programas | Programas |
|---------------|-------------------|--------------------|-----------|
|---------------|-------------------|--------------------|-----------|

| | | | |
|---|----|-----|--|
| 1 | | | SERVIZOS PÚBLICOS BÁSICOS |
| | 17 | | Medio ambiente |
| | | 172 | Protección e mellora do medio ambiente |

1720 Protección e mellora do medio ambiente**1.667.053,20 €**

Clasificación económica do gasto

| Capítulo | Artigo | Concepto | Subconcepto |
|----------|--------|----------|-------------|
|----------|--------|----------|-------------|

Totais

| Capítulo | Artigo | Concepto | Subconcepto |
|----------|--------|----------|-------------|
|----------|--------|----------|-------------|

| Capítulo | Artigo | Concepto | Subconcepto | |
|----------|--------|----------|-------------|--|
| 1 | | | | GASTOS DE PERSOAL 555.961,01 € |
| 12 | | | | Persoal Funcionario 353.661,77 € |
| | 120 | | | Retribucións básicas 139.018,11 € |
| | 121 | | | Retribucións complementarias 214.643,66 € |
| 13 | | | | Persoal Laboral 62.485,53 € |
| | 130 | | | Laboral Fixo 62.485,53 € |
| | | 13000 | | Retribucións básicas 60.411,20 € |
| | | 13001 | | Horas extraordinarias 498,18 € |
| | | 13002 | | Outras remuneracións 1.576,15 € |
| 15 | | | | Incentivos ao rendemento 18.329,05 € |
| | 150 | | | Produtividade 17.538,38 € |
| | 151 | | | Gratificacións 790,67 € |
| 16 | | | | Cotas, prestacións e gastos sociais a cargo do empregador 121.484,66 € |
| | 160 | | | Cotas sociais 116.388,26 € |
| | | 16000 | | Seguridade Social 116.388,26 € |
| | 164 | | | Complemento familiar 5.096,40 € |
| 2 | | | | GASTOS CORRENTES EN BENS E SERVIZOS 247.898,02 € |
| 20 | | | | Arrendamentos e cánones 5.808,00 € |
| | 203 | | | Arrendamentos de maquinaria, instalacións e ferramenta 5.808,00 € |
| 21 | | | | Reparacións, mantemento e conservación 15.993,11 € |
| | 210 | | | Infraestrutura e bens naturais 15.000,00 € |
| | 212 | | | Edificios e outras construcións 993,11 € |
| 22 | | | | Material, subministracións e outros 225.096,91 € |
| | 220 | | | Material de oficina 1.000,00 € |
| | | 22001 | | Prensa, revistas, libros e outras publicacións 1.000,00 € |
| | 221 | | | Subministracións 6.121,91 € |
| | | 22100 | | Enerxía eléctrica 3.621,91 € |
| | | 22104 | | Vestuario 1.000,00 € |
| | | 22111 | | Suministros de repostos de maquinaria, ferramenta e elementos de transporte 500,00 € |
| | | 22199 | | Outros suministros 1.000,00 € |
| | 225 | | | Tributos 1.975,00 € |
| | | 22500 | | Tributos estatais 200,00 € |
| | | 22501 | | Tributos das Comunidades Autónomas 275,00 € |
| | | 22502 | | Tributos das Entidades locais 1.500,00 € |
| | 226 | | | Gastos diversos 181.000,00 € |
| | | 22602 | | Publicidade e propaganda 35.000,00 € |
| | | 22606 | | Reunións, conferencias e cursos 120.000,00 € |
| | | 22699 | | Outros gastos diversos 26.000,00 € |
| | 227 | | | Traballos realizados por outras empresas 35.000,00 € |
| | | 22706 | | Estudos e traballos técnicos 25.000,00 € |
| | | 22799 | | Outros traballos realizados por outras empresas e profesionais 10.000,00 € |
| 23 | | | | Indemnizacións por razón do servizo 1.000,00 € |
| | 230 | | | Axudas de custo 500,00 € |
| | | 23020 | | Do personal non directivo 500,00 € |
| | 231 | | | Locomoción 500,00 € |
| | | 23120 | | Do personal non directivo 500,00 € |
| 4 | | | | TRANSFERENCIAS CORRENTES 242.238,20 € |
| 48 | | | | A familias e institucións sen fins de lucro 242.238,20 € |
| | 481 | | | Premios, becas e pens. estudo e invest. 1.600,00 € |
| | 489 | | | Outras transferencias 240.638,20 € |
| | | 48900 | | Subvencións 240.638,20 € |
| 7 | | | | TRANSFERENCIAS DE CAPITAL 620.955,97 € |
| 72 | | | | Á Administración do Estado 150.000,00 € |
| | 721 | | | A Organismos Autónomos e axencias 150.000,00 € |
| 76 | | | | A Entidades Locales 447.955,97 € |
| | 762 | | | A Concellos 447.955,97 € |
| | | 76200 | | A Concellos 447.955,97 € |
| 78 | | | | A familias e institucións sen fins de lucro 23.000,00 € |
| | 789 | | | Outras transferencias 23.000,00 € |

Clasificación por programas de gasto

| Área de Gasto | Política de Gasto | Grupo de Programas | Programas |
|---------------|-------------------|--------------------|--|
| 1 | | | SERVICIOS PÚBLICOS BÁSICOS |
| | 17 | | Medio ambiente |
| | | 172 | Protección e mellora do medio ambiente |

| | | |
|-------------|-------------|--------------------|
| 1723 | LIFE | 19.522,68 € |
|-------------|-------------|--------------------|

Clasificación económica do gasto

| Clasificación económica do gasto | | | | Totais | | | |
|----------------------------------|-----------|------------|--------------|--------------------|--------|--------------------|--------------------|
| Capítulo | Artigo | Concepto | Subconcepto | Capítulo | Artigo | Concepto | Subconcepto |
| 2 | | | | 19.522,68 € | | | |
| | 22 | | | | | 19.522,68 € | |
| | | 227 | | | | | 19.522,68 € |
| | | | 22706 | | | | 19.522,68 € |

Clasificación por programas de gasto

| Área de Gasto | Política de Gasto | Grupo de Programas | Programas |
|---------------|-------------------|--------------------|--|
| 1 | | | SERVIZOS PÚBLICOS BÁSICOS |
| | 17 | | Medio ambiente |
| | | 172 | Protección e mellora do medio ambiente |

1724 Reservas da Biosfera, Terras do Miño**134.300,00 €**

Clasificación económica do gasto

| Capítulo | Artigo | Concepto | Subconcepto | Totais | | | |
|----------|--------|----------|-------------|--|-------------|---------------------|-------------|
| | | | | Capítulo | Artigo | Concepto | Subconcepto |
| 2 | | | | GASTOS CORRENTES EN BENS E SERVIZOS | | 119.300,00 € | |
| 21 | | | | Reparacións, mantemento e conservación | 65.000,00 € | | |
| | 210 | | | Infraestrutura e bens naturais | | 65.000,00 € | |
| 22 | | | | Material, subministracións e outros | 54.300,00 € | | |
| | 225 | | | Tributos | | 300,00 € | |
| | | 22500 | | Tributos estatais | | | 150,00 € |
| | | 22501 | | Tributos das Comunidades Autónomas | | | 150,00 € |
| | 226 | | | Gastos diversos | | 29.000,00 € | |
| | | 22606 | | Reunións, conferencias e cursos | | | 21.000,00 € |
| | | 22699 | | Outros gastos diversos | | | 8.000,00 € |
| | 227 | | | Traballos realizados por outras empresas | | 25.000,00 € | |
| | | 22799 | | Outros traballos realizados por outras empresas e profesionais | | | 25.000,00 € |
| 6 | | | | INVESTIMENTOS REAIS | | 15.000,00 € | |
| | 61 | | | Invest. de rep. en infraest. e bens destinados ao uso xeral | 15.000,00 € | | |
| | | 619 | | Outros investimentos de rep. en infraest. e bens destinados ao uso xeral | | | 15.000,00 € |

Clasificación por programas de gasto

| Área de Gasto | Política de Gasto | Grupo de Programas | Programas |
|---------------|-------------------|--------------------|--|
| 1 | | | SERVIZOS PÚBLICOS BÁSICOS |
| | 17 | | Medio ambiente |
| | | 172 | Protección e mellora do medio ambiente |

1725 Reservas da Biosfera, Terra de Ancares

114.200,00 €

Clasificación económica do gasto

| Capítulo | Artigo | Concepto | Subconcepto | Totais | | | |
|----------|--------|----------|-------------|--|-------------|--------------------|-------------|
| | | | | Capítulo | Artigo | Concepto | Subconcepto |
| 2 | | | | GASTOS CORRENTES EN BENS E SERVIZOS | | 74.200,00 € | |
| 21 | | | | Reparacións, mantemento e conservación | 45.000,00 € | | |
| | 210 | | | Infraestrutura e bens naturais | | 45.000,00 € | |
| 22 | | | | Material, subministracións e outros | 29.200,00 € | | |
| | 225 | | | Tributos | | 200,00 € | |
| | | 22500 | | Tributos estatais | | | 100,00 € |
| | | 22501 | | Tributos das Comunidades Autónomas | | | 100,00 € |
| | 226 | | | Gastos diversos | | 29.000,00 € | |
| | | 22606 | | Reunións, conferencias e cursos | | | 28.000,00 € |
| | | 22699 | | Outros gastos diversos | | | 1.000,00 € |
| 6 | | | | INVESTIMENTOS REAIS | | 40.000,00 € | |
| | 60 | | | Investimento novo en infraest. e bens destinados ao uso xeral | 40.000,00 € | | |
| | | 609 | | Outros investimentos novos en infraest. e bens destinados ao uso xeral | | 40.000,00 € | |

Clasificación por programas de gasto

| Área de Gasto | Política de Gasto | Grupo de Programas | Programas |
|---------------|-------------------|--------------------|--|
| 1 | | | SERVIZOS PÚBLICOS BÁSICOS |
| | 17 | | Medio ambiente |
| | | 172 | Protección e mellora do medio ambiente |

1729 Centros de Interpretación**154.377,47 €**

Clasificación económica do gasto

| Clasificación económica do gasto | | | | Totais | | | |
|----------------------------------|-----------|----------|-------------|---------------------|--------|--------------|-------------|
| Capítulo | Artigo | Concepto | Subconcepto | Capítulo | Artigo | Concepto | Subconcepto |
| 2 | | | | 148.377,47 € | | | |
| | 21 | | | | | 4.122,91 € | |
| | | 212 | | | | | 3.122,91 € |
| | | 213 | | | | | 1.000,00 € |
| | 22 | | | | | 144.254,56 € | |
| | | 221 | | | | | 47.805,49 € |
| | | 22100 | | | | | 25.398,37 € |
| | | 22101 | | | | | 4.000,00 € |
| | | 22102 | | | | | 18.407,12 € |
| | | 225 | | | | | 3.400,00 € |
| | | 22500 | | | | | 200,00 € |
| | | 22501 | | | | | 200,00 € |
| | | 22502 | | | | | 3.000,00 € |
| | | 226 | | | | | 85.000,00 € |
| | | 22602 | | | | | 15.000,00 € |
| | | 22606 | | | | | 65.000,00 € |
| | | 22699 | | | | | 5.000,00 € |
| | | 227 | | | | | 8.049,07 € |
| | | 22700 | | | | | 6.215,12 € |
| | | 22701 | | | | | 1.833,95 € |
| 6 | | | | 6.000,00 € | | | |
| | 62 | | | | | 1.000,00 € | |
| | | 625 | | | | | 1.000,00 € |
| | 63 | | | | | 5.000,00 € | |
| | | 632 | | | | | 5.000,00 € |

Clasificación por programas de gasto

| Área de Gasto | Política de Gasto | Grupo de Programas | Programas |
|---------------|-------------------|--------------------|-----------|
|---------------|-------------------|--------------------|-----------|

2 ACTUACIÓNS DE PROTECCIÓN E PROMOCIÓN SOCIAL
 22 Outras prestacións económicas a favor dos empregados
 221 Outras prestacións económicas a favor dos empregados

2210 Outras prestacións económicas a favor dos empregados**1.117.762,13 €**

Clasificación económica do gasto

| Capítulo | Artigo | Concepto | Subconcepto |
|----------|--------|----------|-------------|
|----------|--------|----------|-------------|

Totais

| Capítulo | Artigo | Concepto | Subconcepto |
|----------|--------|----------|-------------|
|----------|--------|----------|-------------|

| Capítulo | Artigo | Concepto | Subconcepto | Totais |
|----------|--------|--|-------------|---------------------|
| 1 | | GASTOS DE PERSOAL | | 791.461,13 € |
| 12 | | Persoal Funcionario | | 55.000,00 € |
| | 127 | Contribucións a plans e fondos de pensións | | 55.000,00 € |
| 13 | | Persoal Laboral | | 8.200,00 € |
| | 137 | Contribucións a plans e fondos de pensións | | 8.200,00 € |
| 16 | | Cotas, prestacións e gastos sociais a cargo do empregador | | 728.261,13 € |
| | 160 | Cotas sociais | | 42.206,19 € |
| | | 16000 Seguridade Social | | 2.900,00 € |
| | | 16008 Asistencia médico-farmacéutica | | 39.306,19 € |
| | 161 | Prestacións sociais | | 20.385,60 € |
| | | 16105 Pensións a cargo da Entidade local | | 20.385,60 € |
| | 162 | Gastos sociais do persoal | | 665.669,34 € |
| | | 16200 Formación e perfeccionamento do persoal | | 9.100,00 € |
| | | 16204 Acción social | | 298.147,30 € |
| | | 16205 Seguros | | 283.422,04 € |
| | | 16209 Outros gastos sociais | | 75.000,00 € |
| 2 | | GASTOS CORRENTES EN BENS E SERVIZOS | | 26.301,00 € |
| | 22 | Material, subministracións e outros | | 26.301,00 € |
| | | 227 Traballo realizado por outras empresas | | 26.301,00 € |
| | | 22799 Outros traballos realizados por outras empresas e profesionais | | 26.301,00 € |
| 8 | | ACTIVOS FINANCIEROS | | 300.000,00 € |
| | 83 | Concesión de préstamos fora do sector público | | 300.000,00 € |
| | | 831 Préstamos a longo prazo. Desenvolvemento por sectores | | 300.000,00 € |

Clasificación por programas de gasto

| Área de Gasto | Política de Gasto | Grupo de Programas | Programas |
|---------------|-------------------|--------------------|-----------|
|---------------|-------------------|--------------------|-----------|

| | | | |
|---|----|-----|--|
| 2 | | | ACTUACIÓN DE PROTECCIÓN E PROMOCIÓN SOCIAL |
| | 23 | | Servizos Sociais e promoción social |
| | | 231 | Asistencia social primaria |

| | | | |
|-----------------------|--|--|---------------------|
| 2311 Igualdade | | | 154.700,00 € |
|-----------------------|--|--|---------------------|

Clasificación económica do gasto

| Capítulo | Artigo | Concepto | Subconcepto |
|----------|--------|----------|-------------|
|----------|--------|----------|-------------|

Totais

| Capítulo | Artigo | Concepto | Subconcepto |
|----------|--------|----------|-------------|
|----------|--------|----------|-------------|

| | | | | | | |
|----------|----|-----|---|--------------------|-------------|-------------|
| 2 | | | GASTOS CORRENTES EN BENS E SERVICIOS | 86.700,00 € | | |
| | 22 | | Material, subministracións e outros | | 86.700,00 € | |
| | | 226 | Gastos diversos | | | 36.700,00 € |
| | | | 22602 Publicidade e propaganda | | | 36.000,00 € |
| | | | 22606 Reunións, conferencias e cursos | | | 200,00 € |
| | | | 22699 Outros gastos diversos | | | 500,00 € |
| | | 227 | Traballos realizados por outras empresas | | 50.000,00 € | |
| | | | 22706 Estudos e traballos técnicos | | | 50.000,00 € |
| 4 | | | TRANSFERENCIAS CORRENTES | 68.000,00 € | | |
| | 48 | | A familias e institucións sen fins de lucro | | 68.000,00 € | |
| | | 489 | Outras transferencias | | | 68.000,00 € |
| | | | 48900 Subvencións | | | 68.000,00 € |

Clasificación por programas de gasto

| Área de Gasto | Política de Gasto | Grupo de Programas | Programas |
|---------------|-------------------|--------------------|-----------|
|---------------|-------------------|--------------------|-----------|

2 ACTUACIÓNS DE PROTECCIÓN E PROMOCIÓN SOCIAL
 23 Servizos Sociais e promoción social
 231 Asistencia social primaria

| | | | |
|--|--|--|--------------------|
| 2312 Promoción e reinserción social de marxinados | | | 43.900,00 € |
|--|--|--|--------------------|

Clasificación económica do gasto

| Capítulo | Artigo | Concepto | Subconcepto |
|----------|--------|----------|-------------|
|----------|--------|----------|-------------|

Totais

| Capítulo | Artigo | Concepto | Subconcepto |
|----------|--------|----------|-------------|
|----------|--------|----------|-------------|

| | | | | | |
|----------|----|---|--------------------|-------------|-------------|
| 4 | | TRANSFERENCIAS CORRENTES | 43.900,00 € | | |
| | 48 | A familias e institucións sen fins de lucro | | 43.900,00 € | |
| | | 489 Outras transferencias | | | 43.900,00 € |
| | | 48900 Subvencións | | | 43.900,00 € |

Clasificación por programas de gasto

| Área de Gasto | Política de Gasto | Grupo de Programas | Programas |
|---------------|-------------------|--------------------|-----------|
|---------------|-------------------|--------------------|-----------|

2 ACTUACIÓN DE PROTECCIÓN E PROMOCIÓN SOCIAL
 23 Servizos Sociais e promoción social
 231 Asistencia social primaria

2313 Xestión dos servizos sociais**475.314,48 €**

Clasificación económica do gasto

| Capítulo | Artigo | Concepto | Subconcepto |
|----------|--------|----------|-------------|
|----------|--------|----------|-------------|

Totais

| Capítulo | Artigo | Concepto | Subconcepto |
|----------|--------|----------|-------------|
|----------|--------|----------|-------------|

| Capítulo | Artigo | Concepto | Subconcepto | | | | |
|----------|--------|----------|-------------|---|--------------|--------------|---------------------|
| 1 | | | | GASTOS DE PERSOAL | | | 400.514,48 € |
| 12 | | | | Personal Funcionario | 296.465,60 € | | |
| | 120 | | | Retribucións básicas | | 122.044,08 € | |
| | 121 | | | Retribucións complementarias | | 174.421,52 € | |
| 15 | | | | Incentivos ao rendemento | 20.717,88 € | | |
| | 150 | | | Productividade | | 14.701,98 € | |
| | 151 | | | Gratificacións | | 6.015,90 € | |
| 16 | | | | Cotas, prestacións e gastos sociais a cargo do empregador | 83.331,00 € | | |
| | 160 | | | Cotas sociais | | 83.331,00 € | |
| | | 16000 | | Seguridade Social | | | 83.331,00 € |
| 2 | | | | GASTOS CORRENTES EN BENS E SERVIZOS | | | 74.800,00 € |
| 22 | | | | Material, subministracións e outros | 73.000,00 € | | |
| | 226 | | | Gastos diversos | | 73.000,00 € | |
| | | 22602 | | Publicidade e propaganda | | | 30.000,00 € |
| | | 22606 | | Reunións, conferencias e cursos | | | 31.000,00 € |
| | | 22699 | | Outros gastos diversos | | | 12.000,00 € |
| 23 | | | | Indemnizacións por razón do servizo | 1.800,00 € | | |
| | 230 | | | Axudas de custo | | 1.000,00 € | |
| | | 23020 | | Do personal non directivo | | | 1.000,00 € |
| | 231 | | | Locomoción | | 800,00 € | |
| | | 23120 | | Do personal non directivo | | | 800,00 € |

Clasificación por programas de gasto

| Área de Gasto | Política de Gasto | Grupo de Programas | Programas |
|---------------|-------------------|--------------------|-----------|
|---------------|-------------------|--------------------|-----------|

2 ACTUACIÓN DE PROTECCIÓN E PROMOCIÓN SOCIAL
 23 Servicios Sociais e promoción social
 231 Asistencia social primaria

| | | | |
|--|--|--|--|
| 2314 Prestación de servizos a persoas dependentes e asistencia social | | | |
| 975.094,00 € | | | |

Clasificación económica do gasto

| Capítulo | Artigo | Concepto | Subconcepto |
|----------|--------|----------|-------------|
|----------|--------|----------|-------------|

Totais

| Capítulo | Artigo | Concepto | Subconcepto |
|----------|--------|----------|-------------|
|----------|--------|----------|-------------|

| | | | | | |
|----------|-----|--|---------------------|--------------|--------------|
| 2 | | GASTOS CORRENTES EN BENS E SERVICIOS | 68.080,00 € | | |
| 22 | | Material, subministracións e outros | 68.080,00 € | | |
| | 226 | Gastos diversos | | 10.000,00 € | |
| | | 22602 Publicidade e propaganda | | | 10.000,00 € |
| | 227 | Traballos realizados por outras empresas | | 58.080,00 € | |
| | | 22799 Outros traballos realizados por outras empresas e profesionais | | | 58.080,00 € |
| 4 | | TRANSFERENCIAS CORRENTES | 887.014,00 € | | |
| 48 | | A familias e institucións sen fins de lucro | 887.014,00 € | | |
| | 489 | Outras transferencias | | 887.014,00 € | |
| | | 48900 Subvencións | | | 500.500,00 € |
| | | 48910 Transferencias | | | 386.514,00 € |
| 7 | | TRANSFERENCIAS DE CAPITAL | 20.000,00 € | | |
| 78 | | A familias e institucións sen fins de lucro | 20.000,00 € | | |
| | 789 | Outras transferencias | | 20.000,00 € | |

Clasificación por programas de gasto

| Área de Gasto | Política de Gasto | Grupo de Programas | Programas |
|---------------|-------------------|--------------------|-----------|
|---------------|-------------------|--------------------|-----------|

2 ACTUACIÓNS DE PROTECCIÓN E PROMOCIÓN SOCIAL
 23 Servizos Sociais e promoción social
 231 Asistencia social primaria

2315 Centros de atención a maiores**9.149.238,34 €**

Clasificación económica do gasto

| Capítulo | Artigo | Concepto | Subconcepto |
|----------|--------|----------|-------------|
|----------|--------|----------|-------------|

Totais

| Capítulo | Artigo | Concepto | Subconcepto |
|----------|--------|----------|-------------|
|----------|--------|----------|-------------|

| Capítulo | Artigo | Concepto | Subconcepto | |
|----------|--------|----------|-------------|---|
| 1 | | | | GASTOS DE PERSOAL 855.742,59 € |
| 12 | | | | Persoal Funcionario 563.379,75 € |
| | 120 | | | Retribucións básicas 272.640,33 € |
| | 121 | | | Retribucións complementarias 290.739,42 € |
| 13 | | | | Persoal Laboral 69.530,96 € |
| | 131 | | | Laboral temporal 69.530,96 € |
| | | 13100 | | Retribucións básicas 59.464,32 € |
| | | 13101 | | Horas extraordinarias 8.515,19 € |
| | | 13102 | | Outras remuneracións 1.551,45 € |
| 15 | | | | Incentivos ao rendemento 34.569,96 € |
| | 150 | | | Productividade 27.938,47 € |
| | 151 | | | Gratificacións 6.631,49 € |
| 16 | | | | Cotas, prestacións e gastos sociais a cargo do empregador 188.261,92 € |
| | 160 | | | Cotas sociais 188.261,92 € |
| | | 16000 | | Seguridade Social 188.261,92 € |
| 2 | | | | GASTOS CORRENTES EN BENS E SERVIZOS 4.007.290,94 € |
| 21 | | | | Reparacións, mantemento e conservación 6.774,00 € |
| | 212 | | | Edifícios e outras construcións 6.774,00 € |
| 22 | | | | Material, subministracións e outros 4.000.516,94 € |
| | 221 | | | Subministracións 539.008,38 € |
| | | 22103 | | Combustibles e carburantes 39.887,65 € |
| | | 22199 | | Outros suministros 499.120,73 € |
| | 225 | | | Tributos 25.000,00 € |
| | | 22501 | | Tributos da Comunidade Autónoma 1.000,00 € |
| | | 22502 | | Tributos das Entidades locais 24.000,00 € |
| | 227 | | | Traballos realizados por outras empresas 3.436.508,56 € |
| | | 22799 | | Outros traballos realizados por outras empresas e profesionais 3.436.508,56 € |
| 4 | | | | TRANSFERENCIAS CORRENTES 30.000,00 € |
| 46 | | | | A Entidades Locais 30.000,00 € |
| | 462 | | | A Concellos 30.000,00 € |
| | | 46200 | | A Concellos 30.000,00 € |
| 6 | | | | INVESTIMENTOS REAIS 4.256.204,81 € |
| 62 | | | | Invest. novo asdo. ao funcionamento operat. dos serv. 2.880.418,60 € |
| | 622 | | | Edifícios e outras construcións 1.880.418,60 € |
| | 625 | | | Mobiliario 1.000.000,00 € |
| 65 | | | | Gastos en investimentos xestionados para outros entes públicos 1.375.786,21 € |
| | 650 | | | Gastos en investimentos xestionados para outros entes públicos 1.375.786,21 € |
| | | 65009 | | Outros 1.375.786,21 € |

Clasificación por programas de gasto

| Área de Gasto | Política de Gasto | Grupo de Programas | Programas |
|---------------|-------------------|--------------------|-----------|
|---------------|-------------------|--------------------|-----------|

2 ACTUACIÓN DE PROTECCIÓN E PROMOCIÓN SOCIAL
 24 Fomento do Emprego
 241 Fomento do Emprego

2410 Fomento do Emprego**2.180.043,27 €**

Clasificación económica do gasto

| Capítulo | Artigo | Concepto | Subconcepto |
|----------|--------|----------|-------------|
|----------|--------|----------|-------------|

Totais

| Capítulo | Artigo | Concepto | Subconcepto |
|----------|--------|----------|-------------|
|----------|--------|----------|-------------|

| Capítulo | Artigo | Concepto | Subconcepto | Valor |
|----------|--------|---|--|-----------------------|
| 1 | | GASTOS DE PERSOAL | | 1.242.050,36 € |
| 12 | | Persoal Funcionario | | 253.420,80 € |
| | 120 | Retribucións básicas | | 112.150,02 € |
| | 121 | Retribucións complementarias | | 141.270,78 € |
| 13 | | Persoal Laboral | | 579.355,39 € |
| | 130 | Laboral Fixo | | 104.891,30 € |
| | | 13000 | Retribucións básicas | 101.715,02 € |
| | | 13001 | Horas extraordinarias | 522,50 € |
| | | 13002 | Outras remuneracións | 2.653,78 € |
| | 131 | Laboral temporal | | 474.464,09 € |
| | | 13100 | Retribucións básicas | 457.084,83 € |
| | | 13101 | Horas extraordinarias | 5.453,75 € |
| | | 13102 | Outras remuneracións | 11.925,51 € |
| 15 | | Incentivos ao rendimento | | 19.000,16 € |
| | 150 | Produtividade | | 12.567,35 € |
| | 151 | Gratificacións | | 6.432,81 € |
| 16 | | Cotas, prestacións e gastos sociais a cargo do empregador | | 390.274,01 € |
| | 160 | Cotas sociais | | 388.037,24 € |
| | | 16000 | Seguridade Social | 388.037,24 € |
| | 164 | Complemento familiar | | 2.236,77 € |
| 2 | | GASTOS CORRENTES EN BENS E SERVIZOS | | 72.000,00 € |
| 22 | | Material, subministracións e outros | | 70.000,00 € |
| | 226 | Gastos diversos | | 55.000,00 € |
| | | 22602 | Publicidade e propaganda | 40.000,00 € |
| | | 22606 | Reunións, conferencias e cursos | 15.000,00 € |
| | 227 | Traballos realizados por outras empresas | | 15.000,00 € |
| | | 22799 | Outros traballos realizados por outras empresas e profesionais | 15.000,00 € |
| 23 | | Indemnizacións por razón do servizo | | 2.000,00 € |
| | 230 | Axudas de custo | | 1.000,00 € |
| | | 23020 | Do personal non directivo | 1.000,00 € |
| | 231 | Locomoción | | 1.000,00 € |
| | | 23120 | Do personal non directivo | 1.000,00 € |
| 4 | | TRANSFERENCIAS CORRENTES | | 865.992,91 € |
| 42 | | A Administración do Estado | | 0,00 € |
| | 422 | A Fundacións estatais | | 0,00 € |
| 47 | | A Empresas privadas | | 61.373,63 € |
| | 470 | Subvencións para fomento do emprego | | 61.373,63 € |
| 48 | | A familias e institucións sen fins de lucro | | 804.619,28 € |
| | 481 | Premios, becas e pens. estudio e invest. | | 594,46 € |
| | 489 | Outras transferencias | | 804.024,82 € |
| | | 48900 | Subvencións | 804.024,82 € |

Clasificación por programas de gasto

| Área de Gasto | Política de Gasto | Grupo de Programas | Programas |
|---------------|-------------------|--------------------|---|
| 2 | | | ACTUACIÓNS DE PROTECCIÓN E PROMOCIÓN SOCIAL |
| | 24 | | Fomento do Emprego |
| | | 241 | Fomento do Emprego |

2413 Centro de Artesanía e Deseño**1.269.301,51 €**

Clasificación económica do gasto

| Capítulo | Artigo | Concepto | Subconcepto |
|----------|--------|----------|-------------|
|----------|--------|----------|-------------|

Totais

| Capítulo | Artigo | Concepto | Subconcepto |
|----------|--------|----------|-------------|
|----------|--------|----------|-------------|

| Capítulo | Artigo | Concepto | Subconcepto | |
|----------|--------|----------|-------------|--|
| 1 | | | | GASTOS DE PERSOAL 763.756,35 € |
| 12 | | | | Persoal Funcionario 378.541,03 € |
| | 120 | | | Retribucións básicas 168.897,61 € |
| | 121 | | | Retribucións complementarias 209.643,42 € |
| 13 | | | | Persoal Laboral 203.432,61 € |
| | 130 | | | Laboral Fixo 203.432,61 € |
| | | 13000 | | Retribucións básicas 197.387,55 € |
| | | 13001 | | Horas extraordinarias 895,15 € |
| | | 13002 | | Outras remuneracións 5.149,91 € |
| 15 | | | | Incentivos ao rendemento 19.899,84 € |
| | 150 | | | Produtividade 18.772,16 € |
| | 151 | | | Gratificacións 1.127,68 € |
| 16 | | | | Cotas, prestacións e gastos sociais a cargo do empregador 161.882,87 € |
| | 160 | | | Cotas sociais 161.882,87 € |
| | | 16000 | | Seguridade Social 161.882,87 € |
| 2 | | | | GASTOS CORRENTES EN BENS E SERVIZOS 429.545,16 € |
| 20 | | | | Arrendamentos e cánones 500,00 € |
| | 203 | | | Arrendamentos de maquinaria, instalacións e ferramenta 500,00 € |
| 21 | | | | Reparacións, mantemento e conservación 4.000,00 € |
| | 212 | | | Edifícios e outras construcións 2.000,00 € |
| | 213 | | | Maquinaria, instalacións e ferramenta 1.000,00 € |
| | 215 | | | Mobiliario e aparellos 1.000,00 € |
| 22 | | | | Material, subministracións e outros 423.045,16 € |
| | 220 | | | Material de oficina 2.000,00 € |
| | | 22000 | | Ordinario non inventariable 500,00 € |
| | | 22001 | | Prensa, revistas, libros e outras publicacións 1.000,00 € |
| | | 22002 | | Material informático non inventariable 500,00 € |
| | 221 | | | Subministracións 54.203,15 € |
| | | 22100 | | Enerxía eléctrica 18.403,15 € |
| | | 22102 | | Gas 23.800,00 € |
| | | 22104 | | Vestiarío 500,00 € |
| | | 22110 | | Produtos de limpeza e aseo 500,00 € |
| | | 22111 | | Suministros de repostos de maquinaria, ferramenta e elementos de transporte 1.000,00 € |
| | | 22199 | | Outros suministros 10.000,00 € |
| | 223 | | | Transportes 1.000,00 € |
| | 224 | | | Primas de seguros 1.500,00 € |
| | 226 | | | Gastos diversos 221.500,00 € |
| | | 22601 | | Atencións protocolarias e representativas 5.000,00 € |
| | | 22602 | | Publicidade e propaganda 30.000,00 € |
| | | 22606 | | Reunións, conferencias e cursos 35.000,00 € |
| | | 22609 | | Actividades culturais e deportivas 109.500,00 € |
| | | 22699 | | Outros gastos diversos 42.000,00 € |
| | 227 | | | Traballos realizados por outras empresas 142.842,01 € |
| | | 22700 | | Limpeza e aseo 129.891,96 € |
| | | 22701 | | Seguridade 789,55 € |
| | | 22799 | | Outros traballos realizados por outras empresas e profesionais 12.160,50 € |
| 23 | | | | Indemnizacións por razón do servizo 2.000,00 € |
| | 230 | | | Axudas de custo 500,00 € |
| | | 23020 | | Do personal non directivo 500,00 € |
| | 231 | | | Locomoción 500,00 € |
| | | 23120 | | Do personal non directivo 500,00 € |
| | 233 | | | Outras indemnizacións 1.000,00 € |
| 4 | | | | TRANSFERENCIAS CORRENTES 60.000,00 € |
| 48 | | | | A familias e institucións sen fins de lucro 60.000,00 € |
| | 489 | | | Outras transferencias 60.000,00 € |
| | | 48900 | | Subvencións 60.000,00 € |
| 6 | | | | INVESTIMENTOS REAIS 16.000,00 € |
| 62 | | | | Invest. novo asdo. ao funcionamento operat. dos serv. 4.000,00 € |
| | 623 | | | Maquinaria, instalacións técnicas e ferramenta 1.000,00 € |
| | 625 | | | Mobiliario 3.000,00 € |
| 63 | | | | Invest. de reposición asda. ao funcionamento operat. dos serv. 12.000,00 € |
| | 632 | | | Edifícios e outras construcións 10.000,00 € |
| | 633 | | | Maquinaria, instalacións técnicas e ferramenta 1.000,00 € |
| | 635 | | | Mobiliario 1.000,00 € |

Clasificación por programas de gasto

| Área de Gasto | Política de Gasto | Grupo de Programas | Programas |
|---------------|-------------------|--------------------|-----------|
|---------------|-------------------|--------------------|-----------|

3 PRODUCCIÓN DE BENS PÚBLICOS DE CARÁCTER PREFERENTE
 32 Educación
 324 Funcionamento de centros docentes de ensinanza secundaria

| | | | |
|--------------------|--|--|--|
| 3240 | | | Funcionamento de centros docentes de ensinanza secundaria |
| 48.000,00 € | | | |

Clasificación económica do gasto

| Capítulo | Artigo | Concepto | Subconcepto |
|----------|--------|----------|-------------|
|----------|--------|----------|-------------|

| Totais | | | |
|----------|--------|----------|-------------|
| Capítulo | Artigo | Concepto | Subconcepto |

| | | | | | |
|----------|----|--|--------------------|-------------|-------------|
| 2 | | GASTOS CORRENTES EN BENS E SERVIZOS | 3.000,00 € | | |
| | 22 | Material, subministracións e outros | 3.000,00 € | | |
| | | 226 Gastos diversos | | 3.000,00 € | |
| | | 22609 Actividades culturais e deportivas | | | 3.000,00 € |
| 4 | | TRANSFERENCIAS CORRENTES | 45.000,00 € | | |
| | 46 | A Entidades Locais | 45.000,00 € | | |
| | | 462 A Concellos | | 45.000,00 € | |
| | | 46200 A Concellos | | | 45.000,00 € |

Clasificación por programas de gasto

| Área de Gasto | Política de Gasto | Grupo de Programas | Programas |
|---------------|-------------------|--------------------|-----------|
|---------------|-------------------|--------------------|-----------|

3
32
324

PRODUCCIÓN DE BENS PÚBLICOS DE CARÁCTER PREFERENTE
Educación
Funcionamento de centros docentes de ensinanza secundaria

3241 Centro de Estudos Audiovisuais**1.532.354,63 €**

Clasificación económica do gasto

| Capítulo | Artigo | Concepto | Subconcepto |
|----------|--------|----------|-------------|
|----------|--------|----------|-------------|

Totais

| Capítulo | Artigo | Concepto | Subconcepto |
|----------|--------|----------|-------------|
|----------|--------|----------|-------------|

| Capítulo | Artigo | Concepto | Subconcepto | Totais |
|----------|--------|----------|-------------|---|
| 1 | | | | GASTOS DE PERSOAL 1.142.123,71 € |
| 13 | | | | Persoal Laboral 899.499,18 € |
| | 130 | | | Laboral Fixo 791.954,02 € |
| | | 13000 | | Retribucións básicas 771.207,24 € |
| | | 13001 | | Horas extraordinarias 625,71 € |
| | | 13002 | | Outras remuneracións 20.121,07 € |
| | 131 | | | Laboral temporal 107.545,16 € |
| | | 13100 | | Retribucións básicas 91.974,86 € |
| | | 13101 | | Horas extraordinarias 13.170,64 € |
| | | 13102 | | Outras remuneracións 2.399,66 € |
| 16 | | | | Cotas, prestacións e gastos sociais a cargo do empregador 242.624,53 € |
| | 160 | | | Cotas sociais 242.624,53 € |
| | | 16000 | | Seguridade Social 242.624,53 € |
| 2 | | | | GASTOS CORRENTES EN BENS E SERVIZOS 327.124,92 € |
| 20 | | | | Arrendamentos e cánones 5.000,00 € |
| | | 203 | | Arrendamentos de maquinaria, instalacións e ferramenta 1.000,00 € |
| | | 205 | | Arrendamentos de mobiliario e aparellos 1.000,00 € |
| | | 209 | | Cánones 3.000,00 € |
| 21 | | | | Reparacións, mantemento e conservación 22.720,73 € |
| | | 212 | | Edificios e outras construcións 20.220,73 € |
| | | 213 | | Maquinaria, instalacións e ferramenta 1.000,00 € |
| | | 216 | | Equipos para procesos de información 1.500,00 € |
| 22 | | | | Material, subministracións e outros 293.904,19 € |
| | 220 | | | Material de oficina 10.000,00 € |
| | | 22001 | | Prensa, revistas, libros e outras publicacións 2.000,00 € |
| | | 22002 | | Material informático non inventariable 8.000,00 € |
| | 221 | | | Subministracións 43.388,34 € |
| | | 22100 | | Enerxía eléctrica 23.388,34 € |
| | | 22101 | | Auga 2.000,00 € |
| | | 22102 | | Gas 16.000,00 € |
| | | 22199 | | Outros suministros 2.000,00 € |
| | 223 | | | Transportes 1.000,00 € |
| | 224 | | | Primas de seguros 6.500,00 € |
| | 225 | | | Tributos 6.200,00 € |
| | | 22502 | | Tributos das Entidades locais 6.200,00 € |
| | 226 | | | Gastos diversos 194.000,00 € |
| | | 22606 | | Reunións, conferencias e cursos 70.000,00 € |
| | | 22699 | | Outros gastos diversos 124.000,00 € |
| | 227 | | | Traballos realizados por outras empresas 32.815,85 € |
| | | 22700 | | Limpeza e aseo 28.601,57 € |
| | | 22701 | | Seguridade 1.214,28 € |
| | | 22799 | | Outros traballos realizados por outras empresas e profesionais 3.000,00 € |
| 23 | | | | Indemnizacións por razón do servizo 5.500,00 € |
| | 230 | | | Axudas de custo 1.000,00 € |
| | | 23020 | | Do personal non directivo 1.000,00 € |
| | 231 | | | Locomoción 1.000,00 € |
| | | 23120 | | Do personal non directivo 1.000,00 € |
| | 233 | | | Outras indemnizacións 3.500,00 € |
| 4 | | | | TRANSFERENCIAS CORRENTES 1.106,00 € |
| 48 | | | | A familias e institucións sen fins de lucro 1.106,00 € |
| | 489 | | | Outras transferencias 1.106,00 € |
| | | 48910 | | Transferencias 1.106,00 € |
| 6 | | | | INVESTIMENTOS REAIS 62.000,00 € |
| 62 | | | | Invest. novo asdo. ao funcionamento operat. dos serv. 62.000,00 € |
| | | 623 | | Maquinaria, instalacións técnicas e ferramenta 60.000,00 € |
| | | 626 | | Equipos procesos información 2.000,00 € |

Clasificación por programas de gasto

| Área de Gasto | Política de Gasto | Grupo de Programas | Programas |
|---------------|-------------------|--------------------|-----------|
|---------------|-------------------|--------------------|-----------|

3 PRODUCCIÓN DE BENS PÚBLICOS DE CARÁCTER PREFERENTE
 32 Educación
 326 Servizos complementarios de educación

| | | | | |
|-------------|--|--|----------------------------------|-----------------------|
| 3261 | | | Ensinanzas universitarias | 1.027.692,92 € |
|-------------|--|--|----------------------------------|-----------------------|

Clasificación económica do gasto

| Capítulo | Artigo | Concepto | Subconcepto |
|----------|--------|----------|-------------|
|----------|--------|----------|-------------|

| Totais | | | |
|----------|--------|----------|-------------|
| Capítulo | Artigo | Concepto | Subconcepto |

| | | | | | |
|----------|----|---|---------------------|--------------|--------------|
| 2 | | GASTOS CORRENTES EN BENS E SERVICIOS | 30.000,00 € | | |
| | 22 | Material, subministracións e outros | 30.000,00 € | | |
| | | 226 Gastos diversos | | 30.000,00 € | |
| | | 22602 Publicidade e propaganda | | | 30.000,00 € |
| 4 | | TRANSFERENCIAS CORRENTES | 997.692,92 € | | |
| | 48 | A familias e institucións sen fins de lucro | 997.692,92 € | | |
| | | 489 Outras transferencias | | 997.692,92 € | |
| | | 48900 Subvencións | | | 392.000,00 € |
| | | 48901 Rof Codina | | | 110.000,00 € |
| | | 48907 C.A. UNED Lugo | | | 325.692,92 € |
| | | 48910 Transferencias | | | 170.000,00 € |

Clasificación por programas de gasto

| Área de Gasto | Política de Gasto | Grupo de Programas | Programas |
|---------------|-------------------|--------------------|-----------|
|---------------|-------------------|--------------------|-----------|

3 PRODUCCIÓN DE BENS PÚBLICOS DE CARÁCTER PREFERENTE
 33 Cultura
 330 Administración Xeral de Cultura

3300 Administración Xeral de Cultura**690.515,81 €**

Clasificación económica do gasto

| Capítulo | Artigo | Concepto | Subconcepto |
|----------|--------|----------|-------------|
|----------|--------|----------|-------------|

Totais

| Capítulo | Artigo | Concepto | Subconcepto |
|----------|--------|----------|-------------|
|----------|--------|----------|-------------|

| Capítulo | Artigo | Concepto | Subconcepto | |
|----------|--------|----------|-------------|--|
| 1 | | | | GASTOS DE PERSOAL 677.615,81 € |
| 12 | | | | Persoal Funcionario 483.258,24 € |
| | 120 | | | Retribucións básicas 179.372,00 € |
| | 121 | | | Retribucións complementarias 303.886,24 € |
| 13 | | | | Persoal Laboral 26.045,01 € |
| | 130 | | | Laboral Fixo 26.045,01 € |
| | | 13000 | | Retribucións básicas 24.783,76 € |
| | | 13001 | | Horas extraordinarias 614,63 € |
| | | 13002 | | Outras remuneracións 646,62 € |
| 15 | | | | Incentivos ao rendemento 25.511,35 € |
| | 150 | | | Produtividade 23.965,18 € |
| | 151 | | | Gratificacións 1.546,17 € |
| 16 | | | | Cotas, prestacións e gastos sociais a cargo do empregador 142.801,21 € |
| | 160 | | | Cotas sociais 142.801,21 € |
| | | 16000 | | Seguridade Social 142.801,21 € |
| 2 | | | | GASTOS CORRENTES EN BENS E SERVIZOS 12.900,00 € |
| 21 | | | | Reparacións, mantemento e conservación 6.600,00 € |
| | 216 | | | Equipos para procesos de información 6.600,00 € |
| 22 | | | | Material, subministracións e outros 3.100,00 € |
| | 220 | | | Material de oficina 3.100,00 € |
| | | 22000 | | Ordinario non inventariable 1.100,00 € |
| | | 22001 | | Prensa, revistas, libros e outras publicacións 2.000,00 € |
| 23 | | | | Indemnizacións por razón do servizo 3.200,00 € |
| | 230 | | | Axudas de custo 600,00 € |
| | | 23020 | | Do personal non directivo 600,00 € |
| 231 | | | | Locomoción 2.000,00 € |
| | | 23120 | | Do personal non directivo 2.000,00 € |
| | 233 | | | Outras indemnizacións 600,00 € |

Clasificación por programas de gasto

| Área de Gasto | Política de Gasto | Grupo de Programas | Programas |
|---------------|-------------------|--------------------|-----------|
|---------------|-------------------|--------------------|-----------|

| | | | |
|----|-----|--|--|
| 3 | | | PRODUCCIÓN DE BENS PÚBLICOS DE CARÁCTER PREFERENTE |
| 33 | | | Cultura |
| | 333 | | Equipamentos culturais e museos |

3330 Museo Provincial**2.267.911,13 €**

Clasificación económica do gasto

| Capítulo | Artigo | Concepto | Subconcepto |
|----------|--------|----------|-------------|
|----------|--------|----------|-------------|

Totais

| Capítulo | Artigo | Concepto | Subconcepto |
|----------|--------|----------|-------------|
|----------|--------|----------|-------------|

| Capítulo | Artigo | Concepto | Subconcepto | |
|----------|--------|----------|-------------|--|
| 1 | | | | GASTOS DE PERSOAL 1.547.233,22 € |
| 12 | | | | Persoal Funcionario 1.083.990,56 € |
| | 120 | | | Retribucións básicas 450.577,22 € |
| | 121 | | | Retribucións complementarias 633.413,34 € |
| 13 | | | | Persoal Laboral 76.277,55 € |
| | 130 | | | Laboral Fixo 76.277,55 € |
| | | 13000 | | Retribucións básicas 73.535,34 € |
| | | 13001 | | Horas extraordinarias 823,65 € |
| | | 13002 | | Outras remuneracións 1.918,56 € |
| 15 | | | | Incentivos ao rendemento 56.439,63 € |
| | 150 | | | Produtividade 53.755,99 € |
| | 151 | | | Gratificacións 2.683,64 € |
| 16 | | | | Cotas, prestacións e gastos sociais a cargo do empregador 330.525,48 € |
| | 160 | | | Cotas sociais 325.359,13 € |
| | | 16000 | | Seguridade Social 325.359,13 € |
| | 164 | | | Complemento familiar 5.166,35 € |
| 2 | | | | GASTOS CORRENTES EN BENS E SERVIZOS 704.677,91 € |
| 21 | | | | Reparacións, mantemento e conservación 21.142,27 € |
| | 212 | | | Edifícios e outras construcións 15.142,27 € |
| | 213 | | | Maquinaria, instalacións e ferramenta 1.000,00 € |
| | 215 | | | Mobiliario e aparellos 3.000,00 € |
| | 216 | | | Equipos para procesos de información 2.000,00 € |
| 22 | | | | Material, subministracións e outros 677.535,64 € |
| | 220 | | | Material de oficina 2.000,00 € |
| | | 22000 | | Ordinario non inventariable 1.000,00 € |
| | | 22001 | | Prensa, revistas, libros e outras publicacións 1.000,00 € |
| | 221 | | | Subministracións 81.397,69 € |
| | | 22100 | | Enerxía eléctrica 38.507,69 € |
| | | 22101 | | Auga 3.000,00 € |
| | | 22102 | | Gas 27.890,00 € |
| | | 22103 | | Combustibles e carburantes 11.000,00 € |
| | | 22104 | | Vestuario 500,00 € |
| | | 22110 | | Produtos de limpeza e aseo 500,00 € |
| | 223 | | | Transportes 1.000,00 € |
| | 224 | | | Primas de seguros 3.000,00 € |
| | 225 | | | Tributos 1.900,00 € |
| | | 22502 | | Tributos das Entidades locais 1.900,00 € |
| | 226 | | | Gastos diversos 112.000,00 € |
| | | 22602 | | Publicidade e propaganda 5.500,00 € |
| | | 22606 | | Reunións, conferencias e cursos 36.500,00 € |
| | | 22609 | | Actividades culturais e deportivas 65.000,00 € |
| | | 22699 | | Outros gastos diversos 5.000,00 € |
| | 227 | | | Traballos realizados por outras empresas 476.237,95 € |
| | | 22700 | | Limpeza e aseo 147.774,53 € |
| | | 22701 | | Seguridade 292.414,42 € |
| | | 22706 | | Estudos e traballos técnicos 2.000,00 € |
| | | 22799 | | Outros traballos realizados por outras empresas e profesionais 34.049,00 € |
| 23 | | | | Indemnizacións por razón do servizo 6.000,00 € |
| | 230 | | | Axudas de custo 3.000,00 € |
| | | 23020 | | Do personal non directivo 3.000,00 € |
| | 231 | | | Locomoción 3.000,00 € |
| | | 23120 | | Do personal non directivo 3.000,00 € |
| 4 | | | | TRANSFERENCIAS CORRENTES 1.000,00 € |
| 48 | | | | A familias e institucións sen fins de lucro 1.000,00 € |
| | 489 | | | Outras transferencias 1.000,00 € |
| | | 48910 | | Transferencias 1.000,00 € |
| 6 | | | | INVESTIMENTOS REAIS 15.000,00 € |
| 62 | | | | Invest. novo asdo. ao funcionamento operat. dos serv. 3.000,00 € |
| | | 625 | | Mobiliario 3.000,00 € |
| 63 | | | | Invest. de reposición asda. ao funcionamento operat. dos serv. 12.000,00 € |
| | | 632 | | Edifícios e outras construcións 12.000,00 € |

Clasificación por programas de gasto

| Área de Gasto | Política de Gasto | Grupo de Programas | Programas |
|---------------|-------------------|--------------------|-----------|
|---------------|-------------------|--------------------|-----------|

3 PRODUCCIÓN DE BENS PÚBLICOS DE CARÁCTER PREFERENTE
 33 Cultura
 333 Equipamentos culturais e museos

3331 Museo San Paio de Narla

173.650,61 €

Clasificación económica do gasto

| Capítulo | Artigo | Concepto | Subconcepto |
|----------|--------|----------|-------------|
|----------|--------|----------|-------------|

Totais

| Capítulo | Artigo | Concepto | Subconcepto |
|----------|--------|----------|-------------|
|----------|--------|----------|-------------|

| Capítulo | Artigo | Concepto | Subconcepto | Total |
|----------|------------|--|-------------|--------------------|
| 1 | | | | 96.595,99 € |
| | 12 | | | |
| | | Personal Funcionario | | 71.860,35 € |
| | | 120 Retribucións básicas | | 33.368,75 € |
| | | 121 Retribucións complementarias | | 38.491,60 € |
| | 15 | | | |
| | | Incentivos ao rendemento | | 4.537,02 € |
| | | 150 Produtividade | | 3.563,61 € |
| | | 151 Gratificacións | | 973,41 € |
| | 16 | | | |
| | | Cotas, prestacións e gastos sociais a cargo do empregador | | 20.198,62 € |
| | | 160 Cotas sociais | | 20.198,62 € |
| | | 16000 Seguridade Social | | 20.198,62 € |
| 2 | | | | 63.854,62 € |
| | 21 | | | |
| | | Reparacións, mantemento e conservación | | 2.280,09 € |
| | | 212 Edificios e outras construcións | | 1.280,09 € |
| | | 215 Mobiliario e aparellos | | 1.000,00 € |
| | 22 | | | |
| | | Material, subministracións e outros | | 56.474,53 € |
| | | 221 Subministracións | | 19.207,25 € |
| | | 22100 Enerxía eléctrica | | 18.207,25 € |
| | | 22101 Auga | | 500,00 € |
| | | 22104 Vestiario | | 500,00 € |
| | | 224 Primas de seguros | | 500,00 € |
| | 225 | | | |
| | | Tributos | | 1.200,00 € |
| | | 22502 Tributos das Entidades locais | | 1.200,00 € |
| | 226 | | | |
| | | Gastos diversos | | 5.000,00 € |
| | | 22609 Actividades culturais e deportivas | | 5.000,00 € |
| | 227 | | | |
| | | Traballos realizados por outras empresas | | 30.567,28 € |
| | | 22700 Limpeza e aseo | | 29.692,80 € |
| | | 22701 Seguridade | | 874,48 € |
| | 23 | | | |
| | | Indemnizacións por razón do servizo | | 5.100,00 € |
| | | 230 Axudas de custo | | 3.200,00 € |
| | | 23020 Do personal non directivo | | 3.200,00 € |
| | | 231 Locomoción | | 1.900,00 € |
| | | 23120 Do personal non directivo | | 1.900,00 € |
| 6 | | | | 13.200,00 € |
| | 62 | | | |
| | | Invest. novo asdo. ao funcionamento operat. dos serv. | | 1.200,00 € |
| | | 625 Mobiliario | | 1.200,00 € |
| | 63 | | | |
| | | Invest. de reposición asda. ao funcionamento operat. dos serv. | | 12.000,00 € |
| | | 632 Edificios e outras construcións | | 12.000,00 € |

Clasificación por programas de gasto

| Área de Gasto | Política de Gasto | Grupo de Programas | Programas |
|---------------|-------------------|--------------------|-----------|
|---------------|-------------------|--------------------|-----------|

3
33
333
PRODUCCIÓN DE BENS PÚBLICOS DE CARÁCTER PREFERENTE
Cultura
Equipamentos culturais e museos

3332 Museo Etnográfico Pazo de Tor**306.218,87 €**

Clasificación económica do gasto

| Capítulo | Artigo | Concepto | Subconcepto |
|----------|--------|----------|-------------|
|----------|--------|----------|-------------|

Totais

| Capítulo | Artigo | Concepto | Subconcepto |
|----------|--------|----------|-------------|
|----------|--------|----------|-------------|

| Capítulo | Artigo | Concepto | Subconcepto | |
|----------|--------|----------|-------------|--|
| 1 | | | | GASTOS DE PERSOAL 121.490,08 € |
| 12 | | | | Persoal Funcionario 90.379,72 € |
| | 120 | | | Retribucións básicas 39.643,30 € |
| | 121 | | | Retribucións complementarias 50.736,42 € |
| 15 | | | | Incentivos ao rendemento 5.706,29 € |
| | 150 | | | Productividade 4.482,01 € |
| | 151 | | | Gratificacións 1.224,28 € |
| 16 | | | | Cotas, prestacións e gastos sociais a cargo do empregador 25.404,07 € |
| | 160 | | | Cotas sociais 25.404,07 € |
| | | 16000 | | Seguridade Social 25.404,07 € |
| 2 | | | | GASTOS CORRENTES EN BENS E SERVIZOS 172.728,79 € |
| 21 | | | | Reparacións, mantemento e conservación 2.857,09 € |
| | 212 | | | Edifícios e outras construcións 2.857,09 € |
| 22 | | | | Material, subministracións e outros 160.321,70 € |
| | 221 | | | Subministracións 11.268,77 € |
| | | 22100 | | Enerxía eléctrica 5.112,82 € |
| | | 22101 | | Auga 1.670,00 € |
| | | 22103 | | Combustibles e carburantes 4.185,95 € |
| | | 22104 | | Vestuario 300,00 € |
| | 224 | | | Primas de seguros 500,00 € |
| 225 | | | | Tributos 1.250,00 € |
| | | 22502 | | Tributos das Entidades locais 1.250,00 € |
| 226 | | | | Gastos diversos 5.000,00 € |
| | | 22609 | | Actividades culturais e deportivas 5.000,00 € |
| 227 | | | | Traballos realizados por outras empresas 142.302,93 € |
| | | 22700 | | Limpeza e aseo 30.824,96 € |
| | | 22701 | | Seguridade 111.477,97 € |
| 23 | | | | Indemnizacións por razón do servizo 9.550,00 € |
| | 230 | | | Axudas de custo 4.200,00 € |
| | | 23020 | | Do personal non directivo 4.200,00 € |
| | 231 | | | Locomoción 5.350,00 € |
| | | 23120 | | Do personal non directivo 5.350,00 € |
| 6 | | | | INVESTIMENTOS REAIS 12.000,00 € |
| 63 | | | | Invest. de reposición asda. ao funcionamento operat. dos serv. 12.000,00 € |
| | | 632 | | Edifícios e outras construcións 12.000,00 € |

Clasificación por programas de gasto

| Área de Gasto | Política de Gasto | Grupo de Programas | Programas |
|---------------|-------------------|--------------------|-----------|
|---------------|-------------------|--------------------|-----------|

3 PRODUCCIÓN DE BENS PÚBLICOS DE CARÁCTER PREFERENTE
 33 Cultura
 333 Equipamentos culturais e museos

3333 Museo do Mar**92.741,87 €**

Clasificación económica do gasto

| Capítulo | Artigo | Concepto | Subconcepto |
|----------|--------|----------|-------------|
|----------|--------|----------|-------------|

Totais

| Capítulo | Artigo | Concepto | Subconcepto |
|----------|--------|----------|-------------|
|----------|--------|----------|-------------|

| Capítulo | Artigo | Concepto | Subconcepto | |
|----------|--------|----------|-------------|---|
| 1 | | | | GASTOS DE PERSOAL 57.330,18 € |
| 12 | | | | Persoal Funcionario 42.649,46 € |
| | 120 | | | Retribucións básicas 21.025,76 € |
| | 121 | | | Retribucións complementarias 21.623,70 € |
| 15 | | | | Incentivos ao rendemento 2.692,75 € |
| | 150 | | | Produtividade 2.115,02 € |
| | 151 | | | Gratificacións 577,73 € |
| 16 | | | | Cotas, prestacións e gastos sociais a cargo do empregador 11.987,97 € |
| | 160 | | | Cotas sociais 11.987,97 € |
| | | 16000 | | Seguridade Social 11.987,97 € |
| 2 | | | | GASTOS CORRENTES EN BENS E SERVIZOS 32.411,69 € |
| 21 | | | | Reparacións, mantemento e conservación 664,87 € |
| | 212 | | | Edifícios e outras construcións 664,87 € |
| 22 | | | | Material, subministracións e outros 31.746,82 € |
| | 221 | | | Subministracións 7.746,07 € |
| | | 22100 | | Enerxía eléctrica 7.146,07 € |
| | | 22101 | | Auga 300,00 € |
| | | 22104 | | Vestiario 300,00 € |
| | 224 | | | Primas de seguros 500,00 € |
| | 225 | | | Tributos 600,00 € |
| | | 22502 | | Tributos das Entidades locais 600,00 € |
| | 226 | | | Gastos diversos 5.000,00 € |
| | | 22609 | | Actividades culturais e deportivas 5.000,00 € |
| | 227 | | | Traballos realizados por outras empresas 17.900,75 € |
| | | 22700 | | Limpeza e aseo 16.941,29 € |
| | | 22701 | | Seguridade 959,46 € |
| 6 | | | | INVESTIMENTOS REAIS 3.000,00 € |
| 63 | | | | Invest. de reposición asda. ao funcionamento operat. dos serv. 3.000,00 € |
| | 632 | | | Edifícios e outras construcións 2.000,00 € |
| | 635 | | | Mobiliario 1.000,00 € |

Clasificación por programas de gasto

| Área de Gasto | Política de Gasto | Grupo de Programas | Programas |
|---------------|-------------------|--------------------|-----------|
| 3 | | | |
| | 33 | | |
| | | 334 | |

PRODUCCIÓN DE BENS PÚBLICOS DE CARÁCTER PREFERENTE
Cultura
Promoción cultural

3340 Promoción cultural**1.420.932,10 €**

Clasificación económica do gasto

| Capítulo | Artigo | Concepto | Subconcepto |
|----------|--------|----------|-------------|
|----------|--------|----------|-------------|

Totais

| Capítulo | Artigo | Concepto | Subconcepto |
|----------|--------|----------|-------------|
|----------|--------|----------|-------------|

| | | | | | | | |
|----------|----|-----|-------|--|---------------------|--------------|--------------|
| 2 | | | | GASTOS CORRENTES EN BENS E SERVICIOS | 597.432,10 € | | |
| | 22 | | | Material, subministracións e outros | | 597.432,10 € | |
| | | 226 | | Gastos diversos | | | 595.000,00 € |
| | | | 22601 | Atencións protocolarias e representativas | | | 5.000,00 € |
| | | | 22602 | Publicidade e propaganda | | | 70.000,00 € |
| | | | 22606 | Reunións, conferencias e cursos | | | 20.000,00 € |
| | | | 22609 | Actividades culturais e deportivas | | | 500.000,00 € |
| | | 227 | | Traballos realizados por outras empresas | | 2.432,10 € | |
| | | | 22799 | Outros traballos realizados por outras empresas e profesionais | | | 2.432,10 € |
| 4 | | | | TRANSFERENCIAS CORRENTES | 808.500,00 € | | |
| | 48 | | | A familias e institucións sen fins de lucro | | 808.500,00 € | |
| | | 481 | | Premios, becas e pens. estudio e invest. | | | 15.000,00 € |
| | | 489 | | Outras transferencias | | | 793.500,00 € |
| | | | 48900 | Subvencións | | | 793.500,00 € |
| 7 | | | | TRANSFERENCIAS DE CAPITAL | 15.000,00 € | | |
| | 78 | | | A familias e institucións sen fins de lucro | | 15.000,00 € | |
| | | 789 | | Outras transferencias | | | 15.000,00 € |

Clasificación por programas de gasto

| Área de Gasto | Política de Gasto | Grupo de Programas | Programas |
|---------------|-------------------|--------------------|-----------|
|---------------|-------------------|--------------------|-----------|

3 PRODUCCIÓN DE BENS PÚBLICOS DE CARÁCTER PREFERENTE
 33 Cultura
 334 Promoción cultural

| | | | | |
|-------------|--|--|--------------------------------|--------------------|
| 3341 | | | Servizo de Publicacións | 85.000,00 € |
|-------------|--|--|--------------------------------|--------------------|

Clasificación económica do gasto

| Capítulo | Artigo | Concepto | Subconcepto |
|----------|--------|----------|-------------|
|----------|--------|----------|-------------|

| Totais | | | |
|----------|--------|----------|-------------|
| Capítulo | Artigo | Concepto | Subconcepto |

| | | | | |
|----------|---|--|--|--------------------|
| 2 | GASTOS CORRENTES EN BENS E SERVICIOS | | | 85.000,00 € |
| 20 | | Arrendamentos e cánones | | 3.000,00 € |
| | 209 | Cánones | | 3.000,00 € |
| 22 | | Material, subministracións e outros | | 82.000,00 € |
| | 226 | Gastos diversos | | 5.000,00 € |
| | | 22699 Outros gastos diversos | | 5.000,00 € |
| | 227 | Traballos realizados por outras empresas | | 77.000,00 € |
| | | 22799 Outros traballos realizados por outras empresas e profesionais | | 77.000,00 € |

Clasificación por programas de gasto

| Área de Gasto | Política de Gasto | Grupo de Programas | Programas |
|---------------|-------------------|--------------------|-----------|
|---------------|-------------------|--------------------|-----------|

3 PRODUCCIÓN DE BENS PÚBLICOS DE CARÁCTER PREFERENTE
 33 Cultura
 334 Promoción cultural

| | | | |
|----------------------|--|--|---------------------|
| 3342 Mocidade | | | 114.000,00 € |
|----------------------|--|--|---------------------|

Clasificación económica do gasto

| Capítulo | Artigo | Concepto | Subconcepto |
|----------|--------|----------|-------------|
|----------|--------|----------|-------------|

| Totais | | | |
|----------|--------|----------|-------------|
| Capítulo | Artigo | Concepto | Subconcepto |

| | | | | | |
|----------|----|---|--------------------|-------------|-------------|
| 2 | | GASTOS CORRENTES EN BENS E SERVIZOS | 15.000,00 € | | |
| | 22 | Material, subministracións e outros | 15.000,00 € | | |
| | | 226 Gastos diversos | | 15.000,00 € | |
| | | 22602 Publicidade e propaganda | | | 15.000,00 € |
| 4 | | TRANSFERENCIAS CORRENTES | 99.000,00 € | | |
| | 48 | A familias e institucións sen fins de lucro | 99.000,00 € | | |
| | | 489 Outras transferencias | | 99.000,00 € | |
| | | 48900 Subvencións | | | 84.000,00 € |
| | | 48903 Fundación Feiras e Exposicións | | | 15.000,00 € |

Clasificación por programas de gasto

| Área de Gasto | Política de Gasto | Grupo de Programas | Programas |
|---------------|-------------------|--------------------|-----------|
|---------------|-------------------|--------------------|-----------|

| | | | |
|---|----|-----|--|
| 3 | | | PRODUCCIÓN DE BENS PÚBLICOS DE CARÁCTER PREFERENTE |
| | 33 | | Cultura |
| | | 338 | Festas populares e festexos |

| | | | | |
|-------------|--|--|------------------------------------|---------------------|
| 3380 | | | Festas populares e festexos | |
| | | | | 180.000,00 € |

Clasificación económica do gasto

| Capítulo | Artigo | Concepto | Subconcepto |
|----------|--------|----------|-------------|
|----------|--------|----------|-------------|

| Totais | | | |
|----------|--------|----------|-------------|
| Capítulo | Artigo | Concepto | Subconcepto |

| | | | | | | |
|----------|----|-------|---|---------------------|--------------|--------------|
| 2 | | | GASTOS CORRENTES EN BENS E SERVICIOS | 180.000,00 € | | |
| | 22 | | Material, subministracións e outros | 180.000,00 € | | |
| | | 226 | Gastos diversos | | 180.000,00 € | |
| | | 22602 | Publicidade e propaganda | | | 10.000,00 € |
| | | 22609 | Actividades culturais e deportivas | | | 170.000,00 € |

Clasificación por programas de gasto

| Área de Gasto | Política de Gasto | Grupo de Programas | Programas |
|---------------|-------------------|--------------------|-----------|
|---------------|-------------------|--------------------|-----------|

3 PRODUCCIÓN DE BENS PÚBLICOS DE CARÁCTER PREFERENTE
 34 Deporte
 340 Administración Xeral de Deportes

3400 Administración Xeral de Deportes**395.850,81 €**

Clasificación económica do gasto

| Capítulo | Artigo | Concepto | Subconcepto |
|----------|--------|----------|-------------|
|----------|--------|----------|-------------|

Totais

| Capítulo | Artigo | Concepto | Subconcepto |
|----------|--------|----------|-------------|
|----------|--------|----------|-------------|

| Capítulo | Artigo | Concepto | Subconcepto | Valor |
|----------|--------|----------|-------------|---|
| 1 | | | | GASTOS DE PERSOAL 391.850,81 € |
| 12 | | | | Persoal Funcionario 291.844,42 € |
| | 120 | | | Retribucións básicas 114.753,94 € |
| | 121 | | | Retribucións complementarias 177.090,48 € |
| 15 | | | | Incentivos ao rendemento 15.426,11 € |
| | 150 | | | Produtividade 14.472,81 € |
| | 151 | | | Gratificacións 953,30 € |
| 16 | | | | Cotas, prestacións e gastos sociais a cargo do empregador 84.580,28 € |
| | 160 | | | Cotas sociais 82.032,07 € |
| | | 16000 | | Seguridade Social 82.032,07 € |
| | 164 | | | Complemento familiar 2.548,21 € |
| 2 | | | | GASTOS CORRENTES EN BENS E SERVIZOS 4.000,00 € |
| 21 | | | | Reparacións, mantemento e conservación 2.000,00 € |
| | 216 | | | Equipos para procesos de información 2.000,00 € |
| 22 | | | | Material, subministracións e outros 2.000,00 € |
| | 220 | | | Material de oficina 2.000,00 € |
| | | 22001 | | Prensa, revistas, libros e outras publicacións 2.000,00 € |

Clasificación por programas de gasto

| Área de Gasto | Política de Gasto | Grupo de Programas | Programas |
|---------------|-------------------|--------------------|-----------|
|---------------|-------------------|--------------------|-----------|

| | | | |
|---|----|-----|--|
| 3 | | | PRODUCCIÓN DE BENS PÚBLICOS DE CARÁCTER PREFERENTE |
| | 34 | | Deporte |
| | | 341 | Promoción e fomento do deporte |

3410 Promoción e fomento do deporte**2.789.846,50 €**

Clasificación económica do gasto

| Capítulo | Artigo | Concepto | Subconcepto |
|----------|--------|----------|-------------|
|----------|--------|----------|-------------|

Totais

| Capítulo | Artigo | Concepto | Subconcepto |
|----------|--------|----------|-------------|
|----------|--------|----------|-------------|

| Capítulo | Artigo | Concepto | Subconcepto | |
|----------|--------|----------|-------------|--|
| 2 | | | | GASTOS CORRENTES EN BENS E SERVIZOS 1.089.846,50 € |
| 22 | | | | Material, subministracións e outros 1.089.846,50 € |
| | 221 | | | Subministracións 8.017,33 € |
| | | 22100 | | Enerxía eléctrica 8.017,33 € |
| | 224 | | | Primas de seguros 1.000,00 € |
| | 226 | | | Gastos diversos 985.329,17 € |
| | | 22601 | | Atencións protocolarias e representativas 2.000,00 € |
| | | 22602 | | Publicidade e propaganda 881.650,00 € |
| | | 22606 | | Reunións, conferencias e cursos 17.000,00 € |
| | | 22609 | | Actividades culturais e deportivas 83.679,17 € |
| | | 22699 | | Outros gastos diversos 1.000,00 € |
| | 227 | | | Traballos realizados por outras empresas 95.500,00 € |
| | | 22706 | | Estudos e traballos técnicos 10.500,00 € |
| | | 22799 | | Outros traballos realizados por outras empresas e profesionais 85.000,00 € |
| 4 | | | | TRANSFERENCIAS CORRENTES 1.700.000,00 € |
| | 48 | | | A familias e institucións sen fins de lucro 1.700.000,00 € |
| | | 481 | | Premios, becas e pens. estudio e invest. 250.500,00 € |
| | | 489 | | Outras transferencias 1.449.500,00 € |
| | | | 48900 | Subvencións 1.449.500,00 € |

Clasificación por programas de gasto

| Área de Gasto | Política de Gasto | Grupo de Programas | Programas |
|---------------|-------------------|--------------------|-----------|
|---------------|-------------------|--------------------|-----------|

| | | | |
|---|----|-----|--|
| 3 | | | PRODUCCIÓN DE BENS PÚBLICOS DE CARÁCTER PREFERENTE |
| | 34 | | Deporte |
| | | 342 | Instalacións deportivas |

3420 Pazo dos Deportes**531.565,01 €**

Clasificación económica do gasto

| Capítulo | Artigo | Concepto | Subconcepto |
|----------|--------|----------|-------------|
|----------|--------|----------|-------------|

Totais

| Capítulo | Artigo | Concepto | Subconcepto |
|----------|--------|----------|-------------|
|----------|--------|----------|-------------|

| Capítulo | Artigo | Concepto | Subconcepto | Total |
|----------|--------|----------|-------------|---|
| 2 | | | | GASTOS CORRENTES EN BENS E SERVIZOS 519.565,01 € |
| 20 | | | | Arrendamentos e cánones 1.000,00 € |
| | 203 | | | Arrendamentos de maquinaria, instalacións e ferramenta 1.000,00 € |
| 21 | | | | Reparacións, mantemento e conservación 19.032,50 € |
| | 212 | | | Edificios e outras construcións 16.032,50 € |
| | 213 | | | Maquinaria, instalacións e ferramenta 3.000,00 € |
| 22 | | | | Material, subministracións e outros 499.532,51 € |
| | 221 | | | Subministracións 102.572,98 € |
| | | 22100 | | Enerxía eléctrica 42.172,98 € |
| | | 22101 | | Auga 6.400,00 € |
| | | 22102 | | Gas 54.000,00 € |
| | 225 | | | Tributos 34.500,00 € |
| | | 22502 | | Tributos das Entidades locais 34.500,00 € |
| | 226 | | | Gastos diversos 1.000,00 € |
| | | 22699 | | Outros gastos diversos 1.000,00 € |
| | 227 | | | Traballos realizados por outras empresas 361.459,53 € |
| | | 22700 | | Limpeza e aseo 144.714,78 € |
| | | 22701 | | Seguridade 216.744,75 € |
| 6 | | | | INVESTIMENTOS REAIS 12.000,00 € |
| | 62 | | | Invest. novo asdo. ao funcionamento operat. dos serv. 6.000,00 € |
| | | 625 | | Mobiliario 6.000,00 € |
| | 63 | | | Invest. de reposición asda. ao funcionamento operat. dos serv. 6.000,00 € |
| | | 632 | | Edificios e outras construcións 6.000,00 € |

Clasificación por programas de gasto

| Área de Gasto | Política de Gasto | Grupo de Programas | Programas |
|---------------|-------------------|--------------------|-----------|
|---------------|-------------------|--------------------|-----------|

| | | | |
|---|----|-----|--|
| 3 | | | PRODUCCIÓN DE BENS PÚBLICOS DE CARÁCTER PREFERENTE |
| | 34 | | Deporte |
| | | 342 | Instalacións deportivas |

3421 Escola de Piragüismo**20.867,89 €**

Clasificación económica do gasto

| Capítulo | Artigo | Concepto | Subconcepto |
|----------|--------|----------|-------------|
|----------|--------|----------|-------------|

Totais

| Capítulo | Artigo | Concepto | Subconcepto |
|----------|--------|----------|-------------|
|----------|--------|----------|-------------|

| Capítulo | Artigo | Concepto | Subconcepto | |
|----------|--------|----------|-------------|---|
| 2 | | | | GASTOS CORRENTES EN BENS E SERVIZOS 18.867,89 € |
| 21 | | | | Reparacións, mantemento e conservación 2.000,00 € |
| | 212 | | | Edificios e outras construcións 1.000,00 € |
| | 215 | | | Mobiliario e aparellos 1.000,00 € |
| 22 | | | | Material, subministracións e outros 16.867,89 € |
| | 221 | | | Subministracións 5.356,97 € |
| | | 22100 | | Enerxía eléctrica 5.356,97 € |
| | 225 | | | Tributos 1.000,00 € |
| | | 22502 | | Tributos das Entidades locais 1.000,00 € |
| | 227 | | | Traballos realizados por outras empresas 10.510,92 € |
| | | 22700 | | Limpeza e aseo 10.510,92 € |
| 6 | | | | INVESTIMENTOS REAIS 2.000,00 € |
| | 62 | | | Invest. novo asdo. ao funcionamento operat. dos serv. 1.000,00 € |
| | | 625 | | Mobiliario 1.000,00 € |
| | 63 | | | Invest. de reposición asda. ao funcionamento operat. dos serv. 1.000,00 € |
| | | 632 | | Edificios e outras construcións 1.000,00 € |

Clasificación por programas de gasto

| Área de Gasto | Política de Gasto | Grupo de Programas | Programas |
|---------------|-------------------|--------------------|-----------|
|---------------|-------------------|--------------------|-----------|

4
41
412

ACTUACIÓNS DE CARÁCTER ECONÓMICO
Agricultura, Gandeiría e Pesca
Melloras das estruturas agropecuarias e dos sistemas produtivos

4120 Granxa Provincial "Gayoso Castro"

1.399.700,41 €

Clasificación económica do gasto

| Capítulo | Artigo | Concepto | Subconcepto |
|----------|--------|----------|-------------|
|----------|--------|----------|-------------|

Totais

| Capítulo | Artigo | Concepto | Subconcepto |
|----------|--------|----------|-------------|
|----------|--------|----------|-------------|

| Capítulo | Artigo | Concepto | Subconcepto | Valor |
|----------|--------|----------|-------------|---------------------|
| 1 | | | | 644.914,19 € |
| 12 | | | | |
| | | | | 153.492,16 € |
| | 120 | | | 64.364,52 € |
| | 121 | | | 89.127,64 € |
| 13 | | | | 344.767,47 € |
| | 130 | | | 344.767,47 € |
| | | 13000 | | 333.781,32 € |
| | | 13001 | | 2.277,68 € |
| | | 13002 | | 8.708,47 € |
| 15 | | | | 9.690,99 € |
| | 150 | | | 7.611,80 € |
| | 151 | | | 2.079,19 € |
| 16 | | | | 136.963,57 € |
| | 160 | | | 136.963,57 € |
| | | 16000 | | 136.963,57 € |
| 2 | | | | 584.786,22 € |
| 21 | | | | 80.826,10 € |
| | 210 | | | 10.000,00 € |
| | 212 | | | 52.926,10 € |
| | 213 | | | 17.000,00 € |
| | 215 | | | 300,00 € |
| | 216 | | | 600,00 € |
| 22 | | | | 502.960,12 € |
| | 220 | | | 600,00 € |
| | | 22002 | | 600,00 € |
| | 221 | | | 386.095,21 € |
| | | 22100 | | 90.552,24 € |
| | | 22103 | | 17.092,97 € |
| | | 22104 | | 1.400,00 € |
| | | 22106 | | 5.000,00 € |
| | | 22111 | | 26.000,00 € |
| | | 22113 | | 231.050,00 € |
| | | 22199 | | 15.000,00 € |
| | 223 | | | 6.500,00 € |
| | 225 | | | 19.000,00 € |
| | | 22502 | | 19.000,00 € |
| | 226 | | | 6.000,00 € |
| | | 22602 | | 2.000,00 € |
| | | 22606 | | 2.000,00 € |
| | | 22699 | | 2.000,00 € |
| | 227 | | | 84.764,91 € |
| | | 22700 | | 14.764,91 € |
| | | 22799 | | 70.000,00 € |
| 23 | | | | 1.000,00 € |
| | 230 | | | 500,00 € |
| | | 23020 | | 500,00 € |
| | 231 | | | 500,00 € |
| | | 23120 | | 500,00 € |
| 6 | | | | 170.000,00 € |
| 62 | | | | 115.000,00 € |
| | 622 | | | 90.000,00 € |
| | 623 | | | 25.000,00 € |
| 63 | | | | 55.000,00 € |
| | 632 | | | 50.000,00 € |
| | 633 | | | 5.000,00 € |

Clasificación por programas de gasto

| Área de Gasto | Política de Gasto | Grupo de Programas | Programas |
|---------------|-------------------|--------------------|-----------|
|---------------|-------------------|--------------------|-----------|

4 ACTUACIÓNS DE CARÁCTER ECONÓMICO
 41 Agricultura, Gandeiría e Pesca
 419 Outras actuacións en agricultura, gandería e pesca

| | | | |
|---------------------|---|--|--|
| 4190 | Outras actuacións en agricultura, gandería e pesca | | |
| 470.000,00 € | | | |

Clasificación económica do gasto

| Capítulo | Artigo | Concepto | Subconcepto |
|----------|--------|----------|-------------|
|----------|--------|----------|-------------|

| Totais | | | |
|----------|--------|----------|-------------|
| Capítulo | Artigo | Concepto | Subconcepto |

| | | | | |
|----------|---|--|--|---------------------|
| 2 | GASTOS CORRENTES EN BENS E SERVIZOS | | | 18.000,00 € |
| 22 | Material, subministracións e outros | | | 18.000,00 € |
| 226 | Gastos diversos | | | 18.000,00 € |
| 22602 | Publicidade e propaganda | | | 5.000,00 € |
| 22606 | Reunións, conferencias e cursos | | | 5.000,00 € |
| 22699 | Outros gastos diversos | | | 8.000,00 € |
| 4 | TRANSFERENCIAS CORRENTES | | | 432.000,00 € |
| 48 | A familias e institucións sen fins de lucro | | | 432.000,00 € |
| 489 | Outras transferencias | | | 432.000,00 € |
| 48900 | Subvencións | | | 406.500,00 € |
| 48903 | Fundación Feiras e Exposicións | | | 20.000,00 € |
| 48910 | Transferencias | | | 5.500,00 € |
| 7 | TRANSFERENCIAS DE CAPITAL | | | 20.000,00 € |
| 76 | A Entidades Locales | | | 20.000,00 € |
| 762 | A Concellos | | | 20.000,00 € |
| 76200 | A Concellos | | | 20.000,00 € |

Clasificación por programas de gasto

| Área de Gasto | Política de Gasto | Grupo de Programas | Programas |
|---------------|-------------------|--------------------|-----------|
|---------------|-------------------|--------------------|-----------|

4 ACTUACIÓN DE CARÁCTER ECONÓMICO
 43 Comercio, turismo e pequenas e medianas empresas
 430 Administración Xeral de comer., turismo e peq. e med. empresas

4300 Administración Xeral de comer., turismo e peq. e med. empresas

407.607,04 €

Clasificación económica do gasto

| Capítulo | Artigo | Concepto | Subconcepto |
|----------|--------|----------|-------------|
|----------|--------|----------|-------------|

Totais

| Capítulo | Artigo | Concepto | Subconcepto |
|----------|--------|----------|-------------|
|----------|--------|----------|-------------|

| Capítulo | Artigo | Concepto | Subconcepto | Valor |
|----------|--------|----------|-------------|---|
| 1 | | | | GASTOS DE PERSOAL 402.307,04 € |
| 12 | | | | Persoal Funcionario 300.774,85 € |
| | 120 | | | Retribucións básicas 119.413,67 € |
| | 121 | | | Retribucións complementarias 181.361,18 € |
| 15 | | | | Incentivos ao rendemento 16.989,94 € |
| | 150 | | | Productividade 14.915,67 € |
| | 151 | | | Gratificacións 2.074,27 € |
| 16 | | | | Cotas, prestacións e gastos sociais a cargo do empregador 84.542,25 € |
| | 160 | | | Cotas sociais 84.542,25 € |
| | | 16000 | | Seguridade Social 84.542,25 € |
| 2 | | | | GASTOS CORRENTES EN BENS E SERVIZOS 5.300,00 € |
| 22 | | | | Material, subministracións e outros 1.300,00 € |
| | 220 | | | Material de oficina 1.300,00 € |
| | | 22001 | | Prensa, revistas, libros e outras publicacións 1.300,00 € |
| 23 | | | | Indemnizacións por razón do servizo 4.000,00 € |
| | 230 | | | Axudas de custo 3.500,00 € |
| | | 23020 | | Do personal non directivo 3.500,00 € |
| | 231 | | | Locomoción 500,00 € |
| | | 23120 | | Do personal non directivo 500,00 € |

Clasificación por programas de gasto

| Area de Gasto | Política de Gasto | Grupo de Programas | Programas |
|---------------|-------------------|--------------------|--|
| 4 | | | ACTUACIÓNS DE CARÁCTER ECONÓMICO |
| | 43 | | Comercio, turismo e pequenas e medianas empresas |
| | | 431 | Comercio |

| | | |
|-------------|---------------|---------------------|
| 4311 | Feiras | 120.769,23 € |
|-------------|---------------|---------------------|

Clasificación económica do gasto

| Clasificación económica do gasto | | | | Totais | | | |
|----------------------------------|--------|----------|---|--------------------|-------------|-------------|-------------|
| Capítulo | Artigo | Concepto | Subconcepto | Capítulo | Artigo | Concepto | Subconcepto |
| 4 | | | | 40.000,00 € | | | |
| | | | TRANSFERENCIAS CORRENTES | | | | |
| | 48 | | A familias e institucións sen fins de lucro | | 40.000,00 € | | |
| | | 489 | Outras transferencias | | | 40.000,00 € | |
| | | | 48903 Fundación Feiras e Exposicións | | | | 40.000,00 € |
| 8 | | | | 80.769,23 € | | | |
| | | | ACTIVOS FINANCEIROS | | | | |
| | 87 | | Aportacións patrimoniais | | 80.769,23 € | | |
| | | 870 | Aportacións a fundacións | | | 80.769,23 € | |

Clasificación por programas de gasto

| Área de Gasto | Política de Gasto | Grupo de Programas | Programas |
|---------------|-------------------|--------------------|-----------|
|---------------|-------------------|--------------------|-----------|

4
43
432

ACTUACIONES DE CARÁCTER ECONÓMICO
Comercio, turismo e pequenas e medianas empresas
Información e promoción turística

4320 Información e promoción turística**1.332.500,00 €**

Clasificación económica do gasto

| Capítulo | Artigo | Concepto | Subconcepto |
|----------|--------|----------|-------------|
|----------|--------|----------|-------------|

Totais

| Capítulo | Artigo | Concepto | Subconcepto |
|----------|--------|----------|-------------|
|----------|--------|----------|-------------|

| Capítulo | Artigo | Concepto | Subconcepto | | | | |
|----------|--------|----------|-------------|--|---------------------|--------------|--------------|
| 2 | | | | GASTOS CORRENTES EN BENS E SERVICIOS | 364.500,00 € | | |
| 22 | | | | Material, subministracións e outros | 364.500,00 € | | |
| | 226 | | | Gastos diversos | | 359.500,00 € | |
| | | 22601 | | Atencións protocolarias e representativas | | | 3.000,00 € |
| | | 22602 | | Publicidade e propaganda | | | 150.000,00 € |
| | | 22606 | | Reunións, conferencias e cursos | | | 5.000,00 € |
| | | 22609 | | Actividades culturais e deportivas | | | 156.500,00 € |
| | | 22699 | | Outros gastos diversos | | | 45.000,00 € |
| | 227 | | | Traballos realizados por outras empresas | | 5.000,00 € | |
| | | 22799 | | Outros traballos realizados por outras empresas e profesionais | | | 5.000,00 € |
| 4 | | | | TRANSFERENCIAS CORRENTES | 403.000,00 € | | |
| 46 | | | | A Entidades Locais | 175.000,00 € | | |
| | 462 | | | A Concellos | | 125.000,00 € | |
| | | 46200 | | A Concellos | | | 125.000,00 € |
| | | 463 | | A Mancomunidades | | 25.000,00 € | |
| | | 467 | | A Consorcios | | 25.000,00 € | |
| | 47 | | | | 25.000,00 € | | |
| | 479 | | | Outras subvencións a Empresas privadas | | 25.000,00 € | |
| | | 47900 | | Outras subvencións a Empresas privadas | | | 25.000,00 € |
| 48 | | | | A familias e institucións sen fins de lucro | 203.000,00 € | | |
| | 489 | | | Outras transferencias | | 203.000,00 € | |
| | | 48900 | | Subvencións | | | 176.000,00 € |
| | | 48910 | | Transferencias | | | 27.000,00 € |
| 6 | | | | INVESTIMENTOS REAIS | 200.000,00 € | | |
| 64 | | | | Gastos en Investimentos de carácter inmaterial | 200.000,00 € | | |
| | 640 | | | Gastos en Investimentos de carácter inmaterial | | 200.000,00 € | |
| 7 | | | | TRANSFERENCIAS DE CAPITAL | 365.000,00 € | | |
| 76 | | | | A Entidades Locales | 295.000,00 € | | |
| | 762 | | | A Concellos | | 295.000,00 € | |
| | | 76200 | | A Concellos | | | 295.000,00 € |
| 78 | | | | | 70.000,00 € | | |
| | 789 | | | Outras transferencias | | 70.000,00 € | |

Clasificación por programas de gasto

| Área de Gasto | Política de Gasto | Grupo de Programas | Programas |
|---------------|-------------------|--------------------|-----------|
|---------------|-------------------|--------------------|-----------|

4
43
432

ACTUACIÓN DE CARÁCTER ECONÓMICO
Comercio, turismo e pequenas e medianas empresas
Información e promoción turística

4321 Rutas Fluviais**660.626,20 €**

Clasificación económica do gasto

| Capítulo | Artigo | Concepto | Subconcepto |
|----------|--------|----------|-------------|
|----------|--------|----------|-------------|

Totais

| Capítulo | Artigo | Concepto | Subconcepto |
|----------|--------|----------|-------------|
|----------|--------|----------|-------------|

| Capítulo | Artigo | Concepto | Subconcepto | Valor |
|----------|--------|--|-------------|---------------------|
| 2 | | GASTOS CORRENTES EN BENS E SERVIZOS | | 635.126,20 € |
| 21 | | Reparacións, mantemento e conservación | | 17.164,98 € |
| | 212 | Edificios e outras construcións | | 964,98 € |
| | 214 | Elementos de transporte | | 15.000,00 € |
| | 213 | Maquinaria, instalacións e ferramenta | | 1.200,00 € |
| 22 | | Material, subministracións e outros | | 617.961,22 € |
| | 220 | Material de oficina | | 1.000,00 € |
| | | 22000 Ordinario non inventariable | | 1.000,00 € |
| | 221 | Subministracións | | 24.473,03 € |
| | | 22100 Enerxía eléctrica | | 24.473,03 € |
| | 223 | Transportes | | 1.694,00 € |
| | 224 | Primas de seguros | | 22.494,19 € |
| | 225 | Tributos | | 9.000,00 € |
| | | 22500 Tributos estatais | | 3.500,00 € |
| | | 22502 Tributos das Entidades locais | | 5.500,00 € |
| | 226 | Gastos diversos | | 8.000,00 € |
| | | 22602 Publicidade e propaganda | | 8.000,00 € |
| | 227 | Traballos realizados por outras empresas | | 551.300,00 € |
| | | 22700 Limpeza e aseo | | 1.300,00 € |
| | | 22799 Outros traballos realizados por outras empresas e profesionais | | 550.000,00 € |
| 6 | | INVESTIMENTOS REAIS | | 25.500,00 € |
| | 62 | Invest. novo asdo. ao funcionamento operat. dos serv. | | 1.500,00 € |
| | | 623 Maquinaria, instalacións técnicas e ferramenta | | 1.500,00 € |
| | 63 | Invest. de reposición asda. ao funcionamento operat. dos serv. | | 24.000,00 € |
| | | 632 Edificios e outras construcións | | 18.000,00 € |
| | | 634 Material de transporte | | 6.000,00 € |

Clasificación por programas de gasto

| Área de Gasto | Política de Gasto | Grupo de Programas | Programas |
|---------------|-------------------|--------------------|-----------|
|---------------|-------------------|--------------------|-----------|

4 ACTUACIÓN DE CARÁCTER ECONÓMICO
 43 Comercio, turismo e pequenas e medianas empresas
 433 Desenvolvemento empresarial

| | | | |
|---|--|--|--|
| 4330 Desenvolvemento empresarial | | | |
| 325.700,00 € | | | |

Clasificación económica do gasto

| Capítulo | Artigo | Concepto | Subconcepto |
|----------|--------|----------|-------------|
|----------|--------|----------|-------------|

Totais

| Capítulo | Artigo | Concepto | Subconcepto |
|----------|--------|----------|-------------|
|----------|--------|----------|-------------|

| | | | | | |
|----------|-------|---|---------------------|--------------|--------------|
| 2 | | GASTOS CORRENTES EN BENS E SERVIZOS | 21.000,00 € | | |
| 22 | | Material, subministracións e outros | 21.000,00 € | | |
| | 226 | Gastos diversos | | 21.000,00 € | |
| | 22602 | Publicidade e propaganda | | | 3.000,00 € |
| | 22606 | Reunións, conferencias e cursos | | | 12.000,00 € |
| | 22699 | Outros gastos diversos | | | 6.000,00 € |
| 4 | | TRANSFERENCIAS CORRENTES | 236.700,00 € | | |
| 48 | | A familias e institucións sen fins de lucro | 236.700,00 € | | |
| | 489 | Outras transferencias | | 236.700,00 € | |
| | 48900 | Subvencións | | | 236.700,00 € |
| 7 | | TRANSFERENCIAS DE CAPITAL | 68.000,00 € | | |
| 78 | | A familias e institucións sen fins de lucro | 68.000,00 € | | |
| | 789 | Outras transferencias | | 68.000,00 € | |

Clasificación por programas de gasto

| Área de Gasto | Política de Gasto | Grupo de Programas | Programas |
|---------------|-------------------|--------------------|-----------|
|---------------|-------------------|--------------------|-----------|

4 ACTUACIONES DE CARÁCTER ECONÓMICO
 45 Infraestructuras
 450 Administración Xeral de Infraestructuras

4500 Administración Xeral de Infraestructuras**2.982.723,90 €**

Clasificación económica do gasto

| Capítulo | Artigo | Concepto | Subconcepto |
|----------|--------|----------|-------------|
|----------|--------|----------|-------------|

Totais

| Capítulo | Artigo | Concepto | Subconcepto |
|----------|--------|----------|-------------|
|----------|--------|----------|-------------|

| Capítulo | Artigo | Concepto | Subconcepto | Totais |
|----------|--------|--|--|-----------------------|
| 1 | | GASTOS DE PERSOAL | | 2.513.048,25 € |
| 12 | | Persoal Funcionario | | 1.281.896,75 € |
| | 120 | Retribucións básicas | | 522.029,81 € |
| | 121 | Retribucións complementarias | | 759.866,94 € |
| 13 | | Persoal Laboral | | 624.834,92 € |
| | 130 | Laboral Fixo | | 584.834,92 € |
| | | 13000 | Retribucións básicas | 523.208,80 € |
| | | 13001 | Horas extraordinarias | 47.975,42 € |
| | | 13002 | Outras remuneracións | 13.650,70 € |
| | 131 | Laboral temporal | | 40.000,00 € |
| | | 13101 | Horas extraordinarias | 40.000,00 € |
| 15 | | Incentivos ao rendemento | | 98.934,79 € |
| | 150 | Produtividade | | 63.570,33 € |
| | 151 | Gratificacións | | 35.364,46 € |
| 16 | | Cotas, prestacións e gastos sociais a cargo do empregador | | 507.381,79 € |
| | 160 | Cotas sociais | | 507.381,79 € |
| | | 16000 | Seguridade Social | 507.381,79 € |
| 2 | | GASTOS CORRENTES EN BENS E SERVIZOS | | 462.675,65 € |
| 21 | | Reparacións, mantemento e conservación | | 7.500,00 € |
| | 213 | Maquinaria, instalacións e ferramenta | | 1.500,00 € |
| | 215 | Mobiliario e aparellos | | 1.000,00 € |
| | 216 | Equipos para procesos de información | | 5.000,00 € |
| 22 | | Material, subministracións e outros | | 380.175,65 € |
| | 220 | Material de oficina | | 2.000,00 € |
| | | 22000 | Ordinario non inventariable | 1.000,00 € |
| | | 22001 | Prensa, revistas, libros e outras publicacións | 1.000,00 € |
| | 221 | Subministracións | | 28.000,00 € |
| | | 22102 | Gas | 25.000,00 € |
| | | 22104 | Vestuario | 3.000,00 € |
| | 225 | Tributos | | 1.000,00 € |
| | | 22500 | Tributos estatais | 1.000,00 € |
| | 226 | Gastos diversos | | 19.000,00 € |
| | | 22602 | Publicidade e propaganda | 8.000,00 € |
| | | 22603 | Publicación en Diarios Oficiais | 1.000,00 € |
| | | 22699 | Outros gastos diversos | 10.000,00 € |
| | 227 | Traballos realizados por outras empresas | | 330.175,65 € |
| | | 22700 | Limpeza e aseo | 53.233,35 € |
| | | 22706 | Estudos e traballos técnicos | 276.942,30 € |
| 23 | | Indemnizacións por razón do servizo | | 75.000,00 € |
| | 230 | Axudas de custo | | 50.000,00 € |
| | | 23020 | Do personal non directivo | 50.000,00 € |
| | 231 | Locomoción | | 25.000,00 € |
| | | 23120 | Do personal non directivo | 25.000,00 € |
| 3 | | GASTOS FINANCIEROS | | 1.000,00 € |
| 35 | | Xuros de demora e outros gastos financeiros | | 1.000,00 € |
| | 352 | Xuros de demora | | 1.000,00 € |
| 6 | | INVESTIMENTOS REAIS | | 6.000,00 € |
| 63 | | Invest. de reposición asda. ao funcionamento operat. dos serv. | | 6.000,00 € |
| | 633 | Maquinaria, instalacións técnicas e ferramenta | | 6.000,00 € |

Clasificación por programas de gasto

| Área de Gasto | Política de Gasto | Grupo de Programas | Programas |
|---------------|-------------------|--------------------|-----------------------------------|
| 4 | | | ACTUACIONES DE CARÁCTER ECONÓMICO |
| | 45 | | Infraestructuras |
| | | 453 | Estradas |

| | |
|----------------------|-----------------------|
| 4530 Estradas | 7.371.569,24 € |
|----------------------|-----------------------|

Clasificación económica do gasto

| Clasificación económica do gasto | | | | Totais | | | |
|----------------------------------|--------|----------|--|-----------------------|----------------|----------------|-------------|
| Capítulo | Artigo | Concepto | Subconcepto | Capítulo | Artigo | Concepto | Subconcepto |
| 2 | | | | 3.912.049,78 € | | | |
| | | | GASTOS CORRENTES EN BENS E SERVIZOS | | | | |
| | 21 | | Reparacións, mantemento e conservación | | 3.876.095,91 € | | |
| | | 210 | Infraestructura e bens naturais | | | 3.876.095,91 € | |
| | 22 | | Material, subministracións e outros | | 35.953,87 € | | |
| | | 227 | Traballos realizados por outras empresas | | | 35.953,87 € | |
| | | 22701 | Seguridade | | | | 35.953,87 € |
| 6 | | | | 3.459.519,46 € | | | |
| | | | INVESTIMENTOS REAIS | | | | |
| | 60 | | Investimento novo en infraest. e bens destinados ao uso xeral | | 100.000,00 € | | |
| | | 600 | Investimentos en terreos (Expropiacións) | | | 100.000,00 € | |
| | 61 | | Invest. de rep. en infraest. e bens destinados ao uso xeral | | 3.359.519,46 € | | |
| | | 619 | Outros investimentos de rep. en infraest. e bens destinados ao uso xeral | | | 3.359.519,46 € | |

Clasificación por programas de gasto

| Área de Gasto | Política de Gasto | Grupo de Programas | Programas |
|---------------|-------------------|--------------------|---------------------------------|
| 4 | | | ACTUACIÓN DE CARÁCTER ECONÓMICO |
| | 45 | | Infraestructuras |
| | | 459 | Outras infraestructuras |

| | | |
|-------------|--------------------------------|---------------------|
| 4590 | Outras infraestructuras | 250.000,00 € |
|-------------|--------------------------------|---------------------|

Clasificación económica do gasto

| Capítulo | Artigo | Concepto | Subconcepto | Totais | | | | |
|----------|--------|----------|-------------|----------------------------------|--------|----------|-------------|---------------------|
| | | | | Capítulo | Artigo | Concepto | Subconcepto | |
| 7 | | | | TRANSFERENCIAS DE CAPITAL | | | | 250.000,00 € |
| | 77 | | | A Empresas privadas | | | | 250.000,00 € |
| | | 779 | | A Empresas privadas | | | | 250.000,00 € |

Clasificación por programas de gasto

| Área de Gasto | Política de Gasto | Grupo de Programas | Programas |
|---------------|-------------------|--------------------|-----------|
|---------------|-------------------|--------------------|-----------|

4 ACTUACIÓNS DE CARÁCTER ECONÓMICO
 46 Investigación, desenvolvemento e innovación
 463 Investigación científica, técnica e aplicada

| | | | |
|-------------|--|--|---|
| 4630 | | | Investigación científica, técnica e aplicada |
| | | | 21.000,00 € |

Clasificación económica do gasto

| Capítulo | Artigo | Concepto | Subconcepto |
|----------|--------|----------|-------------|
|----------|--------|----------|-------------|

| Totais | | | |
|----------|--------|----------|-------------|
| Capítulo | Artigo | Concepto | Subconcepto |

| | | | | | | |
|----------|----|-----|---|--------------------|-------------|-------------|
| 4 | | | TRANSFERENCIAS CORRENTES | 21.000,00 € | | |
| | 48 | | A familias e institucións sen fins de lucro | 21.000,00 € | | |
| | | 489 | Outras transferencias | | 21.000,00 € | |
| | | | 48900 Subvencións | | | 21.000,00 € |

Clasificación por programas de gasto

| Área de Gasto | Política de Gasto | Grupo de Programas | Programas |
|---------------|-------------------|--------------------|-----------|
|---------------|-------------------|--------------------|-----------|

4 ACTUACIÓN DE CARÁCTER ECONÓMICO
 49 Outras actuacións de carácter económico
 491 Sociedade da información

4910 Sociedade da información**186.959,04 €**

Clasificación económica do gasto

| Capítulo | Artigo | Concepto | Subconcepto |
|----------|--------|----------|-------------|
|----------|--------|----------|-------------|

Totais

| Capítulo | Artigo | Concepto | Subconcepto |
|----------|--------|----------|-------------|
|----------|--------|----------|-------------|

| Capítulo | Artigo | Concepto | Subconcepto | Totais |
|----------|--------|----------|-------------|---|
| 1 | | | | GASTOS DE PERSOAL 168.959,04 € |
| 12 | | | | Persoal Funcionario 125.693,16 € |
| | 120 | | | Retribucións básicas 54.030,38 € |
| | 121 | | | Retribucións complementarias 71.662,78 € |
| 15 | | | | Incentivos ao rendemento 7.935,86 € |
| | 150 | | | Produtividade 6.233,23 € |
| | 151 | | | Gratificacións 1.702,63 € |
| 16 | | | | Cotas, prestacións e gastos sociais a cargo do empregador 35.330,02 € |
| | 160 | | | Cotas sociais 35.330,02 € |
| | | 16000 | | Seguridade Social 35.330,02 € |
| 2 | | | | GASTOS CORRENTES EN BENS E SERVIZOS 18.000,00 € |
| 22 | | | | Material, subministracións e outros 18.000,00 € |
| | 226 | | | Gastos diversos 18.000,00 € |
| | | 22606 | | Reunións, conferencias e cursos 18.000,00 € |

Clasificación por programas de gasto

| Área de Gasto | Política de Gasto | Grupo de Programas | Programas |
|---------------|-------------------|--------------------|-----------|
|---------------|-------------------|--------------------|-----------|

9 ACTUACIÓN DE CARÁCTER XERAL
 91 Órganos de Goberno
 912 Órganos de Goberno

9120 Órganos de Goberno**3.152.406,17 €**

Clasificación económica do gasto

| Capítulo | Artigo | Concepto | Subconcepto |
|----------|--------|----------|-------------|
|----------|--------|----------|-------------|

Totais

| Capítulo | Artigo | Concepto | Subconcepto |
|----------|--------|----------|-------------|
|----------|--------|----------|-------------|

| Capítulo | Artigo | Concepto | Subconcepto | Total |
|----------|--------|---|-------------|-----------------------|
| 1 | | GASTOS DE PERSOAL | | 2.385.406,17 € |
| 10 | | Órganos de goberno e persoal directivo | | 825.729,24 € |
| | 100 | Retribucións básicas e outras rem. dos membros dos órg. de gob. | | 825.729,24 € |
| 11 | | Persoal eventual | | 909.625,38 € |
| | 110 | Retribucións básicas e outras remuneracións do persoal eventual | | 909.625,38 € |
| 12 | | Persoal Funcionario | | 80.083,76 € |
| | 120 | Retribucións básicas | | 30.968,12 € |
| | 121 | Retribucións complementarias | | 49.115,64 € |
| 15 | | Incentivos ao rendemento | | 18.056,23 € |
| | 150 | Productividade | | 3.971,42 € |
| | 151 | Gratificacións | | 14.084,81 € |
| 16 | | Cotas, prestacións e gastos sociais a cargo do empregador | | 551.911,56 € |
| | 160 | Cotas sociais | | 551.911,56 € |
| | 16000 | Seguridade Social | | 551.911,56 € |
| 2 | | GASTOS CORRENTES EN BENS E SERVIZOS | | 173.000,00 € |
| 21 | | Reparacións, mantemento e conservación | | 2.000,00 € |
| | 215 | Mobiliario e aparellos | | 1.000,00 € |
| | 216 | Equipos para procesos de información | | 1.000,00 € |
| 22 | | Material, subministracións e outros | | 117.000,00 € |
| | 220 | Material de oficina | | 7.000,00 € |
| | 22000 | Ordinario non inventariable | | 1.000,00 € |
| | 22001 | Prensa, revistas, libros e outras publicacións | | 6.000,00 € |
| | 226 | Gastos diversos | | 100.000,00 € |
| | 22601 | Atencións protocolarias e representativas | | 40.000,00 € |
| | 22606 | Reunións, conferencias e cursos | | 10.000,00 € |
| | 22699 | Outros gastos diversos | | 50.000,00 € |
| | 227 | Traballos realizados por outras empresas | | 10.000,00 € |
| | 22706 | Estudos e traballos técnicos | | 10.000,00 € |
| 23 | | Indemnizacións por razón do servizo | | 54.000,00 € |
| | 230 | Axudas de custo | | 2.000,00 € |
| | 23000 | Dos membros dos órganos de goberno | | 1.000,00 € |
| | 23020 | Do personal non directivo | | 1.000,00 € |
| | 231 | Locomoción | | 2.000,00 € |
| | 23100 | Dos membros dos órganos de goberno | | 1.000,00 € |
| | 23120 | Do personal non directivo | | 1.000,00 € |
| | 233 | Outras indemnizacións | | 50.000,00 € |
| 4 | | TRANSFERENCIAS CORRENTES | | 594.000,00 € |
| 48 | | A familias e institucións sen fins de lucro | | 594.000,00 € |
| | 482 | A Grupos Políticos | | 594.000,00 € |

Clasificación por programas de gasto

| Área de Gasto | Política de Gasto | Grupo de Programas | Programas |
|---------------|-------------------|--------------------|-----------|
|---------------|-------------------|--------------------|-----------|

9 ACTUACIÓNS DE CARÁCTER XERAL
 92 Servizos de carácter xeral
 920 Administración Xeral

9200 Administración Xeral**11.550.506,57 €**

Clasificación económica do gasto

| Capítulo | Artigo | Concepto | Subconcepto |
|----------|--------|----------|-------------|
|----------|--------|----------|-------------|

Totais

| Capítulo | Artigo | Concepto | Subconcepto |
|----------|--------|----------|-------------|
|----------|--------|----------|-------------|

| Capítulo | Artigo | Concepto | Subconcepto | Valor |
|----------|--------|---|--|-----------------------|
| 1 | | GASTOS DE PERSOAL | | 7.168.027,80 € |
| 12 | | Persoal Funcionario | | 5.074.884,05 € |
| | 120 | Retribucións básicas | | 1.947.545,15 € |
| | 121 | Retribucións complementarias | | 3.127.338,90 € |
| 13 | | Persoal Laboral | | 283.390,38 € |
| | 130 | Laboral Fixo | | 283.390,38 € |
| | | 13000 | Retribucións básicas | 274.424,88 € |
| | | 13001 | Horas extraordinarias | 1.805,66 € |
| | | 13002 | Outras remuneracións | 7.159,84 € |
| 15 | | Incentivos ao rendemento | | 296.411,63 € |
| | 150 | Produtividade | | 251.667,72 € |
| | 151 | Gratificacións | | 44.743,91 € |
| 16 | | Cotas, prestacións e gastos sociais a cargo do empregador | | 1.513.341,74 € |
| | 160 | Cotas sociais | | 1.496.256,57 € |
| | | 16000 | Seguridade Social | 1.496.256,57 € |
| | 164 | Complemento familiar | | 17.085,17 € |
| 2 | | GASTOS CORRENTES EN BENS E SERVIZOS | | 3.537.726,25 € |
| 20 | | Arrendamentos e cánones | | 190.000,00 € |
| | 203 | Arrendamentos de maquinaria, instalacións e ferramenta | | 6.000,00 € |
| | 206 | Arrendamentos equipos para procesos de información | | 184.000,00 € |
| 21 | | Reparacións, mantemento e conservación | | 141.817,26 € |
| | 212 | Edifícios e outras construcións | | 58.192,17 € |
| | 213 | Maquinaria, instalacións e ferramenta | | 15.000,00 € |
| | 215 | Mobiliario e aparellos | | 5.000,00 € |
| | 216 | Equipos para procesos de información | | 63.625,09 € |
| 22 | | Material, subministracións e outros | | 3.157.908,99 € |
| | 220 | Material de oficina | | 171.507,50 € |
| | | 22000 | Ordinario non inventariable | 70.307,50 € |
| | | 22001 | Prensa, revistas, libros e outras publicacións | 98.000,00 € |
| | | 22002 | Material informático non inventariable | 3.200,00 € |
| | 221 | Subministracións | | 205.125,94 € |
| | | 22100 | Energía eléctrica | 80.981,40 € |
| | | 22101 | Auga | 18.150,00 € |
| | | 22102 | Gas | 51.000,00 € |
| | | 22103 | Combustibles e carburantes | 21.994,54 € |
| | | 22104 | Vestuario | 12.000,00 € |
| | | 22106 | Produtos farmacéuticos e material sanitario | 8.000,00 € |
| | | 22110 | Produtos de limpeza e aseo | 1.000,00 € |
| | | 22111 | Suministros de reposos de maquinaria, ferramenta e elementos de transporte | 12.000,00 € |
| | 222 | Comunicacións | | 1.230.000,00 € |
| | | 22200 | Servizos de telecomunicacións | 480.000,00 € |
| | | 22201 | Postais | 750.000,00 € |
| | 223 | Transportes | | 7.000,00 € |
| | 224 | Primas de seguros | | 96.180,87 € |
| | 225 | Tributos | | 52.000,00 € |
| | | 22502 | Tributos das Entidades locais | 52.000,00 € |
| | 226 | Gastos diversos | | 390.000,00 € |
| | | 22602 | Publicidade e propaganda | 325.000,00 € |
| | | 22603 | Publicación en Diarios Oficiais | 12.000,00 € |
| | | 22604 | Xurídicos, contenciosos | 10.000,00 € |
| | | 22606 | Reunións, conferencias e cursos | 10.000,00 € |
| | | 22607 | Oposicións e probas selectivas | 3.000,00 € |
| | | 22699 | Outros gastos diversos | 30.000,00 € |
| | 227 | Traballos realizados por outras empresas | | 1.006.094,68 € |
| | | 22700 | Limpeza e aseo | 330.936,44 € |
| | | 22701 | Seguridade | 521.566,53 € |
| | | 22706 | Estudos e traballos técnicos | 138.591,71 € |
| | | 22799 | Outros traballos realizados por outras empresas e profesionais | 15.000,00 € |
| 23 | | Indemnizacións por razón do servizo | | 48.000,00 € |
| | 230 | Axudas de custo | | 3.000,00 € |
| | | 23020 | Do personal non directivo | 3.000,00 € |
| | 231 | Locomoción | | 6.000,00 € |
| | | 23120 | Do personal non directivo | 6.000,00 € |
| | 233 | Outras indemnizacións | | 39.000,00 € |
| 4 | | TRANSFERENCIAS CORRENTES | | 116.523,35 € |
| 48 | | A familias e institucións sen fins de lucro | | 116.523,35 € |
| | 484 | Transferencias á FEMP e a FGMP | | 43.000,00 € |
| | 489 | Outras transferencias | | 73.523,35 € |
| | | 48910 | Transferencias | 73.523,35 € |
| 6 | | INVESTIMENTOS REAIS | | 728.229,17 € |
| 62 | | Invest. novo asdo. ao funcionamento operat. dos serv. | | 285.700,00 € |
| | 623 | Maquinaria, instalacións técnicas e ferramenta | | 30.000,00 € |
| | 625 | Mobiliario | | 5.000,00 € |

| | | | |
|----|-----|--|--------------|
| | 626 | Equipos procesos información | 250.700,00 € |
| 63 | | Invest. de reposición asda. ao funcionamento operat. dos serv. | 213.229,17 € |
| | 632 | Edificios e outras construcións | 120.000,00 € |
| | 635 | Mobiliario | 5.000,00 € |
| | 636 | Equipos procesos información | 88.229,17 € |
| 64 | | Gastos en Invetimentos de carácter inmaterial | 229.300,00 € |
| | 640 | Gastos en Invetimentos de carácter inmaterial | 3.000,00 € |
| | 641 | Gastos en aplicacións informáticas | 226.300,00 € |

Clasificación por programas de gasto

| Área de Gasto | Política de Gasto | Grupo de Programas | Programas |
|---------------|-------------------|--------------------|-----------|
|---------------|-------------------|--------------------|-----------|

9 ACTUACIÓNS DE CARÁCTER XERAL
 92 Servizos de carácter xeral
 920 Administración Xeral

9201 Parque Móbil**3.519.147,83 €**

Clasificación económica do gasto

| Capítulo | Artigo | Concepto | Subconcepto |
|----------|--------|----------|-------------|
|----------|--------|----------|-------------|

Totais

| Capítulo | Artigo | Concepto | Subconcepto |
|----------|--------|----------|-------------|
|----------|--------|----------|-------------|

| Capítulo | Artigo | Concepto | Subconcepto | |
|----------|--------|--|--|-----------------------|
| 1 | | GASTOS DE PERSOAL | | 1.504.892,79 € |
| 12 | | Persoal Funcionario | | 831.773,24 € |
| | 120 | Retribucións básicas | | 312.578,34 € |
| | 121 | Retribucións complementarias | | 519.194,90 € |
| 13 | | Persoal Laboral | | 274.651,02 € |
| | 130 | Laboral Fixo | | 254.651,02 € |
| | | 13000 | Retribucións básicas | 239.940,44 € |
| | | 13001 | Horas extraordinarias | 8.450,45 € |
| | | 13002 | Outras remuneracións | 6.260,13 € |
| | 131 | Laboral temporal | | 20.000,00 € |
| | | 13101 | Horas extraordinarias | 20.000,00 € |
| 15 | | Incentivos ao rendemento | | 92.515,45 € |
| | 150 | Produtividade | | 41.248,33 € |
| | 151 | Gratificacións | | 51.267,12 € |
| 16 | | Cotas, prestacións e gastos sociais a cargo do empregador | | 305.953,08 € |
| | 160 | Cotas sociais | | 301.238,90 € |
| | | 16000 | Seguridade Social | 301.238,90 € |
| | 164 | Complemento familiar | | 4.714,18 € |
| 2 | | GASTOS CORRENTES EN BENS E SERVIZOS | | 1.824.255,04 € |
| 20 | | Arrendamentos e cánones | | 2.000,00 € |
| | 203 | Arrendamentos de maquinaria, instalacións e ferramenta | | 2.000,00 € |
| 21 | | Reparacións, mantemento e conservación | | 1.160.239,66 € |
| | 210 | Infraestrutura e bens naturais | | 1.026.447,63 € |
| | 212 | Edificios e outras construcións | | 2.540,82 € |
| | 213 | Maquinaria, instalacións e ferramenta | | 17.916,84 € |
| | 214 | Elementos de transporte | | 113.334,37 € |
| 22 | | Material, subministracións e outros | | 572.015,38 € |
| | 220 | Material de oficina | | 1.210,00 € |
| | | 22001 | Prensa, revistas, libros e outras publicacións | 1.210,00 € |
| | 221 | Subministracións | | 445.488,09 € |
| | | 22100 | Enerxía eléctrica | 16.254,23 € |
| | | 22101 | Auga | 2.150,00 € |
| | | 22103 | Combustibles e carburantes | 350.000,00 € |
| | | 22104 | Vestiarío | 12.000,00 € |
| | | 22110 | Produtos de limpeza e aseo | 3.000,00 € |
| | | 22111 | Subministracións de repostos de maquinaria, ferramenta e elementos de transporte | 62.083,86 € |
| | 224 | Primas de seguros | | 41.000,00 € |
| | 225 | Tributos | | 17.500,00 € |
| | | 22501 | Tributos das Comunidades Autónomas | 3.000,00 € |
| | | 22502 | Tributos das Entidades locais | 14.500,00 € |
| | 226 | Gastos diversos | | 500,00 € |
| | | 22699 | Outros gastos diversos | 500,00 € |
| | 227 | Traballos realizados por outras empresas | | 66.317,29 € |
| | | 22700 | Limpeza e aseo | 55.583,60 € |
| | | 22701 | Seguridade | 1.429,94 € |
| | | 22706 | Estudos e traballos técnicos | 9.303,75 € |
| 23 | | Indemnizacións por razón do servizo | | 90.000,00 € |
| | 230 | Axudas de custo | | 60.000,00 € |
| | | 23020 | Do personal non directivo | 60.000,00 € |
| | 231 | Locomoción | | 30.000,00 € |
| | | 23120 | Do personal non directivo | 30.000,00 € |
| 6 | | INVESTIMENTOS REAIS | | 190.000,00 € |
| 62 | | Invest. novo asdo. ao funcionamento operat. dos serv. | | 115.000,00 € |
| | 623 | Maquinaria, instalacións técnicas e ferramenta | | 115.000,00 € |
| 63 | | Invest. de reposición asda. ao funcionamento operat. dos serv. | | 75.000,00 € |
| | 632 | Edificios e outras construcións | | 75.000,00 € |
| | 634 | Material de transporte | | 0,00 € |

Clasificación por programas de gasto

| Área de Gasto | Política de Gasto | Grupo de Programas | Programas |
|---------------|-------------------|--------------------|-----------------------------|
| 9 | | | ACTUACIÓN DE CARÁCTER XERAL |
| | 92 | | Servizos de carácter xeral |
| | | 920 | Administración Xeral |

| | | |
|-------------|------------------|---------------------|
| 9202 | Formación | 413.469,76 € |
|-------------|------------------|---------------------|

Clasificación económica do gasto

| Clasificación económica do gasto | | | | Totais | | | |
|----------------------------------|------------|----------|-------------|---------------------|--------|--------------|--------------|
| Capítulo | Artigo | Concepto | Subconcepto | Capítulo | Artigo | Concepto | Subconcepto |
| 1 | | | | 285.469,76 € | | | |
| | 12 | | | | | | |
| | | | | | | 208.577,26 € | |
| | | 120 | | | | | 82.522,10 € |
| | | 121 | | | | | 126.055,16 € |
| | 15 | | | | | 13.168,89 € | |
| | | 150 | | | | | 10.343,52 € |
| | | 151 | | | | | 2.825,37 € |
| | 16 | | | | | 63.723,61 € | |
| | | 160 | | | | | 58.627,21 € |
| | | | 16000 | | | | 58.627,21 € |
| | | 164 | | | | | 5.096,40 € |
| 2 | | | | 128.000,00 € | | | |
| | 22 | | | | | 103.000,00 € | |
| | | 226 | | | | | 100.000,00 € |
| | | | 22606 | | | | 100.000,00 € |
| | 227 | | | | | 3.000,00 € | |
| | | | 22706 | | | | 3.000,00 € |
| | 23 | | | | | 25.000,00 € | |
| | | 233 | | | | | 25.000,00 € |

Clasificación por programas de gasto

| Área de Gasto | Política de Gasto | Grupo de Programas | Programas |
|---------------|-------------------|--------------------|-----------|
|---------------|-------------------|--------------------|-----------|

9 ACTUACIÓNS DE CARÁCTER XERAL
 92 Servizos de carácter xeral
 923 Información básica e estadística

| | | | |
|--|--|--|--------------------|
| 9230 Información básica e estadística | | | 91.000,00 € |
|--|--|--|--------------------|

Clasificación económica do gasto

| Capítulo | Artigo | Concepto | Subconcepto |
|----------|--------|----------|-------------|
|----------|--------|----------|-------------|

| Totais | | | |
|----------|--------|----------|-------------|
| Capítulo | Artigo | Concepto | Subconcepto |

| | | | | | |
|----------|----|--|--------------------|-------------|-------------|
| 6 | | INVESTIMENTOS REAIS | 91.000,00 € | | |
| | 64 | Gastos en Investimentos de carácter inmaterial | | 91.000,00 € | |
| | | 640 Gastos en Investimentos de carácter inmaterial | | | 91.000,00 € |

Clasificación por programas de gasto

| Área de Gasto | Política de Gasto | Grupo de Programas | Programas |
|---------------|-------------------|--------------------|-----------|
|---------------|-------------------|--------------------|-----------|

9 ACTUACIÓNS DE CARÁCTER XERAL
 92 Servizos de carácter xeral
 924 Participación cidadá

| | | | |
|-------------|--|-----------------------------|--------------------|
| 9240 | | Participación cidadá | 65.000,00 € |
|-------------|--|-----------------------------|--------------------|

Clasificación económica do gasto

| Capítulo | Artigo | Concepto | Subconcepto |
|----------|--------|----------|-------------|
|----------|--------|----------|-------------|

| Totais | | | |
|----------|--------|----------|-------------|
| Capítulo | Artigo | Concepto | Subconcepto |

| | | | | | |
|----------|----|--|--------------------|-------------|-------------|
| 2 | | GASTOS CORRENTES EN BENS E SERVIZOS | 65.000,00 € | | |
| | 22 | Material, subministracións e outros | 65.000,00 € | | |
| | | 226 Gastos diversos | | 65.000,00 € | |
| | | 22606 Reunións, conferencias e cursos | | | 65.000,00 € |

Clasificación por programas de gasto

| Área de Gasto | Política de Gasto | Grupo de Programas | Programas |
|---------------|-------------------|--------------------|-----------|
|---------------|-------------------|--------------------|-----------|

9 ACTUACIÓNS DE CARÁCTER XERAL
 92 Servizos de carácter xeral
 929 Imprevistos e funcións non clasificadas

| | | | |
|-----------------------------------|--|--|---------------------|
| 9291 Fondo de continxencia | | | 923.586,00 € |
|-----------------------------------|--|--|---------------------|

Clasificación económica do gasto

| Capítulo | Artigo | Concepto | Subconcepto |
|----------|--------|----------|-------------|
|----------|--------|----------|-------------|

| Totais | | | |
|----------|--------|----------|-------------|
| Capítulo | Artigo | Concepto | Subconcepto |

| | | | |
|----------|-----|---|---------------------|
| 5 | | Fondo de Continxencia e Outros Imprevistos | 923.586,00 € |
| 50 | | Dotación ao Fondo de Continxencia de Execución Orzamentaria | 923.586,00 € |
| | 500 | Fondo de Continxencia de Execución Orzamentaria | 923.586,00 € |

Clasificación por programas de gasto

| Area de Gasto | Política de Gasto | Grupo de Programas | Programas |
|---------------|-------------------|--------------------|-----------|
| 9 | | | |
| | 93 | | |
| | | 931 | |

ACTUACIÓNS DE CARÁCTER XERAL
 Administración financeira e tributaria
 Política económica e fiscal

9310 Intervención**1.292.567,46 €**

Clasificación económica do gasto

| Capítulo | Artigo | Concepto | Subconcepto |
|----------|--------|----------|-------------|
|----------|--------|----------|-------------|

Totais

| Capítulo | Artigo | Concepto | Subconcepto |
|----------|--------|----------|-------------|
|----------|--------|----------|-------------|

| Capítulo | Artigo | Concepto | Subconcepto | |
|----------|--------|----------|-------------|---|
| 1 | | | | GASTOS DE PERSOAL 1.231.929,46 € |
| 12 | | | | Persoal Funcionario 914.864,56 € |
| | 120 | | | Retribucións básicas 327.730,60 € |
| | 121 | | | Retribucións complementarias 587.133,96 € |
| 15 | | | | Incentivos ao rendemento 57.761,56 € |
| | 150 | | | Productividade 45.368,89 € |
| | 151 | | | Gratificacións 12.392,67 € |
| 16 | | | | Cotas, prestacións e gastos sociais a cargo do empregador 259.303,34 € |
| | 160 | | | Cotas sociais 257.151,51 € |
| | | 16000 | | Seguridade Social 257.151,51 € |
| | 164 | | | Complemento familiar 2.151,83 € |
| 2 | | | | GASTOS CORRENTES EN BENS E SERVIZOS 59.638,00 € |
| 21 | | | | Reparacións, mantemento e conservación 21.538,00 € |
| | 216 | | | Equipos para procesos de información 21.538,00 € |
| 22 | | | | Material, subministracións e outros 36.000,00 € |
| | 220 | | | Material de oficina 11.000,00 € |
| | | 22000 | | Ordinario non inventariable 1.000,00 € |
| | | 22001 | | Prensa, revistas, libros e outras publicacións 10.000,00 € |
| | 227 | | | Traballos realizados por outras empresas 25.000,00 € |
| | | 22706 | | Estudos e traballos técnicos 25.000,00 € |
| 23 | | | | Indemnizacións por razón do servizo 2.100,00 € |
| | 230 | | | Axudas de custo 1.200,00 € |
| | | 23020 | | Do personal non directivo 1.200,00 € |
| | 231 | | | Locomoción 900,00 € |
| | | 23120 | | Do personal non directivo 900,00 € |
| 6 | | | | INVESTIMENTOS REAIS 1.000,00 € |
| 63 | | | | Invest. de reposición asda. ao funcionamento operat. dos serv. 1.000,00 € |
| | 635 | | | Mobiliario 1.000,00 € |

Clasificación por programas de gasto

| Área de Gasto | Política de Gasto | Grupo de Programas | Programas |
|---------------|-------------------|--------------------|-----------|
| 9 | | | |
| | 93 | | |
| | | 932 | |

ACTUACIÓNS DE CARÁCTER XERAL
 Administración financeira e tributaria
 Xestión do sistema tributario

9320 Recadación**3.418.735,66 €**

Clasificación económica do gasto

| Capítulo | Artigo | Concepto | Subconcepto |
|----------|--------|----------|-------------|
|----------|--------|----------|-------------|

Totais

| Capítulo | Artigo | Concepto | Subconcepto |
|----------|--------|----------|-------------|
|----------|--------|----------|-------------|

| Capítulo | Artigo | Concepto | Subconcepto | Totais |
|----------|--------|---|--|-----------------------|
| 1 | | GASTOS DE PERSOAL | | 2.093.330,80 € |
| 12 | | Persoal Funcionario | | 1.544.729,86 € |
| | 120 | Retribucións básicas | | 634.332,40 € |
| | 121 | Retribucións complementarias | | 910.397,46 € |
| 13 | | Persoal Laboral | | 23.139,42 € |
| | 130 | Laboral Fixo | | 23.139,42 € |
| | | 13000 | Retribucións básicas | 22.018,88 € |
| | | 13001 | Horas extraordinarias | 546,06 € |
| | | 13002 | Outras remuneracións | 574,48 € |
| 15 | | Incentivos ao rendemento | | 82.529,21 € |
| | 150 | Produtividade | | 76.604,44 € |
| | 151 | Gratificacións | | 5.924,77 € |
| 16 | | Cotas, prestacións e gastos sociais a cargo do empregador | | 442.932,31 € |
| | 160 | Cotas sociais | | 440.384,10 € |
| | | 16000 | Seguridade Social | 440.384,10 € |
| | 164 | Complemento familiar | | 2.548,21 € |
| 2 | | GASTOS CORRENTES EN BENS E SERVIZOS | | 289.767,99 € |
| 20 | | Arrendamentos e cánones | | 39.117,00 € |
| | 202 | Arrendamentos de edificios e outras construcións | | 39.117,00 € |
| 21 | | Reparacións, mantemento e conservación | | 46.674,92 € |
| | 212 | Edificios e outras construcións | | 1.242,83 € |
| | 213 | Maquinaria, instalacións e ferramenta | | 1.000,00 € |
| | 215 | Mobiliario e aparellos | | 3.000,00 € |
| | 216 | Equipos para procesos de información | | 41.432,09 € |
| 22 | | Material, subministracións e outros | | 197.976,07 € |
| | 220 | Material de oficina | | 16.000,00 € |
| | | 22000 | Ordinario non inventariable | 15.000,00 € |
| | | 22001 | Prensa, revistas, libros e outras publicacións | 1.000,00 € |
| | 221 | Subministracións | | 12.018,04 € |
| | | 22100 | Enerxía eléctrica | 11.218,04 € |
| | | 22101 | Auga | 800,00 € |
| | 226 | Gastos diversos | | 27.000,00 € |
| | | 22602 | Publicidade e propaganda | 500,00 € |
| | | 22603 | Publicación en Diarios Oficiais | 1.500,00 € |
| | | 22604 | Xurídicos, contenciosos | 25.000,00 € |
| | 227 | Traballos realizados por outras empresas | | 142.958,03 € |
| | | 22700 | Limpeza e aseo | 26.227,27 € |
| | | 22706 | Estudos e traballos técnicos | 80.000,00 € |
| | | 22799 | Outros traballos realizados por outras empresas e profesionais | 36.730,76 € |
| 23 | | Indemnizacións por razón do servizo | | 1.000,00 € |
| | 230 | Axudas de custo | | 500,00 € |
| | | 23020 | Do personal non directivo | 500,00 € |
| | 231 | Locomoción | | 500,00 € |
| | | 23120 | Do personal non directivo | 500,00 € |
| 25 | | Traballos realizados por administracións públicas e outras entidades públicas | | 5.000,00 € |
| | 250 | Traballos realizados por administracións públicas e outras entidades públicas | | 5.000,00 € |
| 3 | | GASTOS FINANCIEROS | | 5.000,00 € |
| 35 | | Xuros de demora e outros gastos financeiros | | 5.000,00 € |
| | 352 | Xuros de demora | | 5.000,00 € |
| 6 | | INVESTIMENTOS REAIS | | 1.030.636,87 € |
| 63 | | Invest. de reposición asda. ao funcionamento operat. dos serv. | | 1.022.636,87 € |
| | 632 | Edificios e outras construcións | | 976.636,87 € |
| | 635 | Mobiliario | | 40.000,00 € |
| | 636 | Equipos procesos información | | 6.000,00 € |
| 64 | | Gastos en Investimentos de carácter inmaterial | | 8.000,00 € |
| | 641 | Gastos en aplicacións informáticas | | 8.000,00 € |

Clasificación por programas de gasto

| Área de Gasto | Política de Gasto | Grupo de Programas | Programas |
|---------------|-------------------|--------------------|-----------|
|---------------|-------------------|--------------------|-----------|

9 ACTUACIÓNS DE CARÁCTER XERAL
 93 Administración financeira e tributaria
 933 Xestión do patrimonio

| | | |
|-------------|-------------------|---------------------|
| 9330 | Patrimonio | 101.591,23 € |
|-------------|-------------------|---------------------|

Clasificación económica do gasto

| Capítulo | Artigo | Concepto | Subconcepto |
|----------|--------|----------|-------------|
|----------|--------|----------|-------------|

| Totais | | | |
|----------|--------|----------|-------------|
| Capítulo | Artigo | Concepto | Subconcepto |

| Capítulo | Artigo | Concepto | Subconcepto | Valor |
|----------|--------|--|-------------|--------------------|
| 2 | | GASTOS CORRENTES EN BENS E SERVIZOS | | 95.591,23 € |
| 21 | | Reparacións, mantemento e conservación | | 11.460,12 € |
| | 212 | Edificios e outras construcións | | 11.460,12 € |
| 22 | | Material, subministracións e outros | | 84.131,11 € |
| | 221 | Subministracións | | 18.623,51 € |
| | | 22100 Enerxía eléctrica | | 15.123,51 € |
| | | 22101 Auga | | 3.500,00 € |
| | 225 | Tributos | | 50.000,00 € |
| | | 22502 Tributos das Entidades locais | | 50.000,00 € |
| | 226 | Gastos diversos | | 6.000,00 € |
| | | 22699 Outros gastos diversos | | 6.000,00 € |
| | 227 | Traballos realizados por outras empresas | | 9.507,60 € |
| | | 22700 Limpeza e aseo | | 7.600,00 € |
| | | 22701 Seguridade | | 1.907,60 € |
| 6 | | INVESTIMENTOS REAIS | | 6.000,00 € |
| | 63 | Invest. de reposición asda. ao funcionamento operat. dos serv. | | 6.000,00 € |
| | | 632 Edificios e outras construcións | | 6.000,00 € |

Clasificación por programas de gasto

| Área de Gasto | Política de Gasto | Grupo de Programas | Programas |
|---------------|-------------------|--------------------|-----------|
| 9 | | | |
| | 93 | | |
| | | 934 | |

ACTUACIÓNS DE CARÁCTER XERAL
 Administración financeira e tributaria
 Xestión da débeda e da tesourería

| | |
|------------------------|---------------------|
| 9340 Tesourería | 389.625,21 € |
|------------------------|---------------------|

Clasificación económica do gasto

| Capítulo | Artigo | Concepto | Subconcepto |
|----------|--------|----------|-------------|
|----------|--------|----------|-------------|

Totais

| Capítulo | Artigo | Concepto | Subconcepto |
|----------|--------|----------|-------------|
|----------|--------|----------|-------------|

| Capítulo | Artigo | Concepto | Subconcepto | Importe |
|----------|--------|--|-------------|---------------------|
| 1 | | GASTOS DE PERSOAL | | 374.195,19 € |
| 12 | | Persoal Funcionario | | 278.373,83 € |
| | 120 | Retribucións básicas | | 102.330,41 € |
| | 121 | Retribucións complementarias | | 176.043,42 € |
| 15 | | Incentivos ao rendemento | | 17.575,62 € |
| | 150 | Productividade | | 13.804,79 € |
| | 151 | Gratificacións | | 3.770,83 € |
| 16 | | Cotas, prestacións e gastos sociais a cargo do empregador | | 78.245,74 € |
| | 160 | Cotas sociais | | 78.245,74 € |
| | 16000 | Seguridade Social | | 78.245,74 € |
| 2 | | GASTOS CORRENTES EN BENS E SERVIZOS | | 14.330,02 € |
| 21 | | Reparacións, mantemento e conservación | | 2.000,00 € |
| | 215 | Mobiliario e aparellos | | 1.000,00 € |
| | 216 | Equipos para procesos de información | | 1.000,00 € |
| 22 | | Material, subministracións e outros | | 10.230,02 € |
| | 220 | Material de oficina | | 1.000,00 € |
| | 22001 | Prensa, revistas, libros e outras publicacións | | 1.000,00 € |
| | 226 | Gastos diversos | | 500,00 € |
| | 22699 | Outros gastos diversos | | 500,00 € |
| | 227 | Traballos realizados por outras empresas | | 8.730,02 € |
| | 22708 | Servizos de recadación a favor da entidade | | 2.000,00 € |
| | 22799 | Outros traballos realizados por outras empresas e profesionais | | 6.730,02 € |
| 23 | | Indemnizacións por razón do servizo | | 2.100,00 € |
| | 230 | Axudas de custo | | 1.200,00 € |
| | 23020 | Do personal non directivo | | 1.200,00 € |
| | 231 | Locomoción | | 900,00 € |
| | 23120 | Do personal non directivo | | 900,00 € |
| 3 | | GASTOS FINANCIEROS | | 100,00 € |
| 35 | | Xuros de demora e outros gastos financeiros | | 100,00 € |
| | 352 | Xuros de demora | | 100,00 € |
| 6 | | INVESTIMENTOS REAIS | | 1.000,00 € |
| 63 | | Invest. de reposición asda. ao funcionamento operat. dos serv. | | 1.000,00 € |
| | 635 | Mobiliario | | 1.000,00 € |

Clasificación por programas de gasto

| Área de Gasto | Política de Gasto | Grupo de Programas | Programas |
|---------------|-------------------|--------------------|-----------|
|---------------|-------------------|--------------------|-----------|

9 ACTUACIÓNS DE CARÁCTER XERAL
 94 Transferencias a outras Administracións Públicas
 942 Transferencias a Entidades Locais Territoriais

| | | | |
|--|--|--|--|
| 9420 Transferencias a Entidades Locais Territoriais | | | |
| 11.286.117,85 € | | | |

Clasificación económica do gasto

| Capítulo | Artigo | Concepto | Subconcepto |
|----------|--------|----------|-------------|
|----------|--------|----------|-------------|

| Totais | | | |
|----------|--------|----------|-------------|
| Capítulo | Artigo | Concepto | Subconcepto |

| | | | | | | | |
|----------|----|-----|-------|----------------------------------|-----------------------|----------------|----------------|
| 4 | | | | TRANSFERENCIAS CORRENTES | 4.982.500,00 € | | |
| | 46 | | | A Entidades Locais | 4.982.500,00 € | | |
| | | 462 | | A Concellos | | 4.982.500,00 € | |
| | | | 46201 | A Concellos Plan Único | | | 4.982.500,00 € |
| 7 | | | | TRANSFERENCIAS DE CAPITAL | 6.303.617,85 € | | |
| | 76 | | | A Entidades Locales | 6.303.617,85 € | | |
| | | 762 | | A Concellos | | 6.303.617,85 € | |
| | | | 76200 | A Concellos | | | 257.735,00 € |
| | | | 76201 | A Concellos Plan Único | | | 6.045.882,85 € |

Clasificación por programas de gasto

| Área de Gasto | Política de Gasto | Grupo de Programas | Programas |
|---------------|-------------------|--------------------|-----------|
|---------------|-------------------|--------------------|-----------|

9 ACTUACIÓNS DE CARÁCTER XERAL
 94 Transferencias a outras Administracións Públicas
 943 Transferencias a outras Entidades Locais

| | | | |
|-------------|--|--|---|
| 9430 | | | Transferencias a outras Entidades Locais |
| | | | 24.041,00 € |

Clasificación económica do gasto

| Capítulo | Artigo | Concepto | Subconcepto |
|----------|--------|----------|-------------|
|----------|--------|----------|-------------|

| Totais | | | |
|----------|--------|----------|-------------|
| Capítulo | Artigo | Concepto | Subconcepto |

| | | | |
|----------|----|---------------------------------|--------------------|
| 4 | | TRANSFERENCIAS CORRENTES | 24.041,00 € |
| | 46 | A Entidades Locais | 24.041,00 € |
| | | 467 A Consorcios | 24.041,00 € |

Clasificación por programas de gasto

| Área de Gasto | Política de Gasto | Grupo de Programas | Programas |
|---------------|-------------------|--------------------|----------------|
| 0 | | | DÉBEDA PÚBLICA |
| | 01 | | Débeda Pública |
| | | 011 | Débeda Pública |

| | | | |
|----------------------------|--|--|-----------------------|
| 0110 Débeda Pública | | | 1.701.964,33 € |
|----------------------------|--|--|-----------------------|

Clasificación económica do gasto

| Clasificación económica do gasto | | | | Totais | | | |
|----------------------------------|-----------|----------|-------------|-----------------------|--------|----------------|----------------|
| Capítulo | Artigo | Concepto | Subconcepto | Capítulo | Artigo | Concepto | Subconcepto |
| 3 | | | | 88.500,00 € | | | |
| | 31 | | | | | | |
| | | | | | | 88.500,00 € | |
| | | 310 | | | | | 88.500,00 € |
| | | | | | | | |
| 9 | | | | 1.613.464,33 € | | | |
| | 91 | | | | | 1.613.464,33 € | |
| | | 911 | | | | | 113.464,33 € |
| | | 913 | | | | | 1.500.000,00 € |



DEPUTACIÓN DE LUGO

ORZAMENTOS 2020

5. Bases de Execución do Orzamento

BASES DE EXECUCIÓN DO ORZAMENTO XERAL DA DEPUTACIÓN PROVINCIAL DE LUGO PARA 2020

ÍNDICE

| | |
|---|----------|
| Título I. NORMAS XERAIS | 4 |
| <u>CAPÍTULO ÚNICO. ÁMBITO DE APLICACIÓN.....</u> | 4 |
| Base 1ª: Ámbito e vixencia | 4 |
| Base 2ª: Prórroga do Orzamento | 4 |
| <u>Título II. O ORZAMENTO XERAL E AS SÚAS MODIFICACIÓNS</u> | 5 |
| <u>CAPÍTULO PRIMEIRO. DO ORZAMENTO.....</u> | 5 |
| Base 3ª: Contía, contido e estrutura do Orzamento Xeral | 5 |
| <u>CAPÍTULO SEGUNDO. DOS CRÉDITOS E AS SÚAS MODIFICACIÓNS</u> | 6 |
| Base 4ª: Réxime xeral dos créditos e fondo de continxencia | 6 |
| Base 5ª: Nivel de vinculación xurídica dos créditos | 7 |
| Base 6ª: Modificacións de créditos..... | 8 |
| <u>Título III. DA EXECUCIÓN E LIQUIDACIÓN DO ORZAMENTO XERAL</u> | 8 |
| <u>CAPÍTULO PRIMEIRO. NORMAS XERAIS SOBRE A XESTIÓN E PROCEDEMEN- TO DE EXECUCIÓN DO ORZAMENTO</u> | 9 |
| Base 7ª: Fases na xestión do estado de gastos | 9 |
| Base 8ª: Acumulación de fases | 9 |
| Base 9ª: Autorización e disposición de gastos | 10 |

ÍNDICE

| | |
|---|----|
| Base 10 ^a : Recoñecemento e liquidación de obrigas | 11 |
| Base 11 ^a : Ordenación de pagamentos | 16 |
| Base 12 ^a : Xustificación das ordes de pagamento | 16 |
| Base 13 ^a : Ordes de pagamento “a xustificar” | 16 |
| Base 14 ^a : Anticipos de caixa fixa | 17 |
| <u>CAPÍTULO SEGUNDO. PROCEDEMENTO A SEGUIR PARA DETERMINADOS GASTOS</u> | 19 |
| Base 15 ^a : Nóminas e outros gastos de persoal..... | 19 |
| Base 16 ^a : Retribucións e indemnizacións | 20 |
| Base 17 ^a : Gastos ou contratos menores..... | 21 |
| Base 18 ^a : Tramitación anticipada de expedientes de gastos..... | 22 |
| Base 19 ^a : Gastos plurianuais | 22 |
| Base 20 ^a : Recoñecemento extraxudicial de créditos, validación e omisión de fiscalización previa..... | 23 |
| Base 21 ^a : Gastos de representación e protocolo | 26 |
| Base 22 ^a : Caixa xeral de depósitos..... | 26 |
| Base 23 ^a : Provisións de fondos..... | 26 |
| Base 24 ^a : Subvencións..... | 27 |
| <u>CAPÍTULO TERCEIRO. NORMAS REGULADORAS DE DETERMINADOS INGRESOS</u> | 31 |
| Base 25 ^a : Operacións financeiras | 31 |
| <u>Título IV. FUNCÍONS DA TESOURARÍA</u> | 32 |
| <u>CAPÍTULO ÚNICO. FUNCÍONS DA TESOURARÍA</u> | 33 |
| Base 26 ^a : Funcións | 33 |
| Base 27 ^a : Realización de cobramentos..... | 33 |
| Base 28 ^a : Realización de pagamentos..... | 34 |
| Base 29 ^a : Arqueos..... | 34 |
| Base 30 ^a : Aprazamentos e fraccionamentos | 35 |
| <u>Título V. CONTABILIDADE</u> | 35 |
| <u>CAPÍTULO ÚNICO. CONTABILIDADE</u> | 35 |
| Base 31 ^a : Regras xerais | 35 |

ÍNDICE

| | |
|---|-----------|
| Base 32 ^a : Regras particulares | 36 |
| Base 33 ^a : Remanente de Tesouraría..... | 37 |
| Base 34 ^a : Modificación de dereitos e obrigas de exercicios anteriores..... | 38 |
| Título VI. FISCALIZACIÓN | 38 |
| CAPÍTULO ÚNICO. FISCALIZACIÓN | 39 |
| Base 35 ^a : EXERCICIO DA FUNCIÓN FISCALIZADORA | 39 |
| Base 36 ^a : ALCANCE DA FISCALIZACIÓN DE GASTOS E INGRESOS | 40 |
| Base 37 ^a : PROCEDIMENTO DE FISCALIZACIÓN PLENA POSTERIOR | 80 |
| DISPOSICIÓN TRANSITORIA | 80 |
| DISPOSICIÓN FINAIS | 80 |

Título I. NORMAS XERAIS

CAPÍTULO ÚNICO. ÁMBITO DE APLICACIÓN

BASE 1ª: ÁMBITO E VIXENCIA

1. De conformidade co disposto no artigo 165.1 do Real decreto legislativo 2/2004, do 5 de marzo, polo que se aproba o Texto refundido da Lei reguladora das facendas locais (TRLRFL), e no artigo 9 do Real decreto 500/1990, do 20 de abril, redáctanse as presentes bases de execución do Orzamento xeral da Deputación Provincial de Lugo para 2020.

2. O disposto nestas Bases, será de aplicación tanto á Deputación Provincial como ós demais entes dependentes, entendéndose que as competencias asinadas ós órganos da Deputación atribúense ós que correspondan por analoxía daqueles, en función da súa maior ou menor identidade orgánica ou funcional que proceda.

3. Estas bases terán carácter subsidiario das disposicións ditadas ou que se diten con carácter xeral destinadas á regulación do réxime local. As dúbidas que poidan xurdir na aplicación destas Bases serán resoltas pola Presidencia, logo do informe de Secretaría ou de Intervención, segundo proceda.

4. As presentes bases só rexerán durante o exercicio do 2020 e, se é o caso, no período de prórroga legal do Orzamento do dito ano durante o exercicio seguinte.

BASE 2ª: PRÓRROGA DO ORZAMENTO

Se ao iniciarse o exercicio económico do 2021 non entrase en vigor o Orzamento correspondente, considerarase automaticamente prorrogado o do 2020 ata o límite dos seus créditos iniciais.

A prórroga non afectará ós créditos para gastos correspondentes a servizos ou proxectos de investimento que deban concluír no exercicio anterior ou estean financiados con operacións crediticias, ou outros ingresos específicos ou afectados que exclusivamente foran percibirse no dito exercicio.

A determinación das correspondentes aplicacións orzamentarias do Orzamento do 2020, que non son susceptibles de prórroga por estar comprendidas nalgún dos supostos do parágrafo anterior, será establecida mediante resolución motivada da Presidencia e tras o informe previo da Interventora. Igualmente, poderanse acumular na correspondente resolución acordos sobre a incorporación de remanentes na forma prevista nos artigos 47 e 48 do Real decreto 500/1990.

Delégase na Presidencia a declaración de créditos non dispoñibles coa exclusiva finalidade de axustar os créditos iniciais do Orzamento prorrogado ás previsións contempladas no proxecto de Orzamento pendente de aprobación.

Mentres dure a vixencia desta prórroga poderán aprobarse as modificacións orzamentarias previstas pola Lei. Aprobado o Orzamento, deberán efectuarse os axustes necesarios para dar cobertura ás operacións efectuadas durante a vixencia do Orzamento prorrogado.

Título II. O ORZAMENTO XERAL E AS SÚAS MODIFICACIÓNS

CAPÍTULO PRIMEIRO. DO ORZAMENTO

BASE 3ª: CONTÍA, CONTIDO E ESTRUTURA DO ORZAMENTO XERAL

1. O Orzamento Xeral da Deputación Provincial de Lugo para 2020, ascende a **88.478.751,83 €**, e está formado polos seguintes orzamentos:

A) Orzamento da Deputación:

1) Estado de Gastos: **87.368.142,62 €**.

2) Estado de Ingresos: **87.368.142,62 €**.

B) Estado de previsión de ingresos e gastos da Sociedade Urbanística Provincial:

1) Estado de Gastos: **1.110.609,21 €**.

2) Estado de Ingreso: **1.110.609,21 €**.

C) Estado consolidado:

1) Estado de Gastos: **88.478.751,83 €**.

2) Estado de Ingresos: **88.478.751,83 €**.

A programación orzamentaria réxese polos principios de estabilidade orzamentaria, sustentabilidade financeira, plurianualidade, transparencia, eficiencia na asignación de recursos, responsabilidade e lealdade institucional, conforme ao disposto na Lei Orgánica 2/2012, de 27 de abril, de estabilidade orzamentaria e sustentabilidade financeira.

As previsións de gastos e ingresos das entidades comprendidas no ámbito subxectivo de aplicación da citada lei, non incluídas nos apartados anteriores son:

Consortio Provincial de Bombeiros: **5.588.778,56 €**.

O estado consolidado dos 3 entes é:

- 1) Estado de Gastos: **91.742.793,61 €.**
 2) Estado de Ingresos: **91.742.793,61 €.**

2. O Orzamento xeral contén os créditos necesarios para atender ao cumprimento das obrigas e os estados de ingresos nos que figuran as estimacións dos distintos recursos económicos que se liquidarán durante o exercicio.

3. Para a confección do Orzamento aplicouse a estrutura por programas e por categorías económicas aprobada pola Orde EFA/3565/2008, de 3 de decembro, pola que se aproba a estrutura dos orzamentos das entidades locais, modificada pola Orde FAP/419/2014, de 14 de marzo.

CAPÍTULO SEGUNDO. DOS CRÉDITOS E AS SÚAS MODIFICACIÓNS

BASE 4ª: RÉXIME XERAL DOS CRÉDITOS E FONDO DE CONTINXENCIA

Os créditos para gastos destinaranse exclusivamente á finalidade específica para a cal foran autorizados no Orzamento xeral ou nas súas modificacións debidamente aprobadas. Os créditos autorizados teñen carácter limitativo e vinculante, e non poderán adquirirse compromisos de gastos en contía superior ao importe deles, coa consecuencia da nulidade de pleno dereito dos acordos, resolucións e actos administrativos que infrinxan a expresada limitación, todo isto de conformidade co disposto nos artigos 173.5 do TRLRFL, e 25.2 do Real decreto 500/1990 que o desenvolve.

O cumprimento das limitacións expresadas no parágrafo anterior deberá verificarse ao "nivel de vinculación xurídica" que se sinala na seguinte base.

Con cargo ós créditos do estado de gastos do Orzamento só poderán contraerse obrigas derivadas de adquisicións, obras, servizos e demais prestacións ou gastos en xeral que se realicen no ano natural do propio exercicio orzamentario. Non obstante, aplicaráselles ós créditos do Orzamento vixente, no momento do seu recoñecemento, as obrigas seguintes:

- a) As que resulten da liquidación de atrasos a favor do persoal que perciba as súas retribucións con cargo ao Orzamento xeral. Para os efectos do artigo 176.2.a) do TRLRFL, se considerarán "atrasos a favor do persoal" os conceptos que enumera o Capítulo III do Título III, da Lei 7/2007, de 12 de abril do Estatuto Básico do Empregado Público, as axudas de carácter social de contido económico, e os referidos no artigo 75 de la Lei 7/85 de 2 de abril, de Bases do réxime local (en adiante LBRL).

- b) As derivadas de compromisos de gastos debidamente adquiridos en exercicios anteriores. No suposto previsto no artigo 47.5 do Real decreto 500/1990, requirirase a previa incorporación dos créditos correspondentes.
- c) Gastos derivados de contratos validamente celebrados, de tracto sucesivo e periódicos.
- d) Gastos derivados de expedientes de contratos menores tramitados axeitadamente no ano anterior sempre que ao final do ano se anulase o crédito.
- e) Gastos derivados de resolucións do Xurado de expropiacións, de órganos xudiciais, sancións ou tributos.
- f) As obrigas procedentes de exercicios anteriores a que se refire o artigo 60.2 do Real decreto 500/1990 relativos a recoñecemento extraxudicial de créditos.

Os gastos, créditos e avais autorizados en anos anteriores pola Deputación e polo Consello de Administración da Sociedade ou polos órganos equivalentes dos demais entes dependentes, destinados a financiar as actuacións dos mesmos, e que non foran aprobados ou subscritos, entenderanse extinguidos.

Fondo de Continxencia:

O Orzamento da Deputación, co fin de facer fronte a necesidades de carácter non discrecional e non previstas, en todo ou en parte, no Orzamento inicialmente aprobado, inclúe unha dotación de crédito no programa “Fondo de Continxencia”, por importe de 923.586,00 €, destinando a financiar, cando proceda, transferencias de crédito, e a previsión de incremento retributivo e Seguridade Social para o exercicio 2020.

Poderá destinarse ao financiamento da execución no exercicio 2020 dos gastos legalmente autorizados ou comprometidos en exercicios anteriores que non sexan incorporables conforme as normas orzamentarias de xeral aplicación e que requiran de modificación de crédito.

A aplicación do Fondo de Continxencia aprobarase, a proposta da Delegada de Economía, mediante resolución da Presidencia conxuntamente coa transferencia de crédito.

BASE 5ª: NIVEL DE VINCULACIÓN XURÍDICA DOS CRÉDITOS

Os niveis de vinculación xurídica que se establecen son os seguintes:

- A) No Capítulo Primeiro, os niveis de vinculación xurídica virán determinados polo CAPÍTULO e o ÁREA DE GASTO.
Con todo, terán carácter vinculante a nivel económico os incentivos ao rendemento: produtividade entre o 150, 13002 e 13102, e gratificacións entre o 151, 13001 e 13101.
- B) Nos restantes Capítulos, os niveis de vinculación virán determinados polo CAPÍTULO e o GRUPO DE PROGRAMAS.

Se a aplicación xorde como consecuencia dunha xeración de crédito a vinculación será consigo mesma.

Os gastos que se atopen incluídos nun proxecto con cofinanciamento, estarán vinculados en si mesmos, é dicir, vinculados co nivel de desagregación económica coa que aparezan no Orzamento.

Para os efectos oportunos, enténdense incluídas nos estados de gastos e ingresos, cunha consignación inicial de “cero” €, tódalas aplicacións orzamentarias que resultan da Orde EHA/3565/2008, de 3 de decembro, pola que se establece a estrutura dos Orzamentos das Entidades Locais, modificada pola Orde FAP/419/2014, de 14 de marzo. No primeiro documento contable que se tramite con cargo a tales conceptos farase constar tal circunstancia mediante dilixencia que indique “Primeira operación imputada ao concepto” respectando a estrutura orzamentaria vixente.

BASE 6ª: MODIFICACIÓNS DE CRÉDITOS

Ao amparo do establecido nos artigos 172 a 182, ambos inclusive, do TRLRFL e nos artigos 34 a 51 do Real Decreto 500/1990, que a desenvolve, as modificacións de crédito que poderán ser realizadas nos referidos Orzamentos que integran o Xeral da Deputación, son as seguintes:

- a) Créditos extraordinarios.
- b) Suplementos de crédito.
- c) Ampliacións de crédito.
- d) Transferencias de crédito.
- e) Xeración de créditos por ingresos.
- f) Incorporación de remanente de crédito.
- g) Baixas por anulación.

Cada unha das modificacións indicadas será obxecto de expediente administrativo coa tramitación que se determina no referido Real Decreto, sendo órgano competente para a súa aprobación o Pleno da Deputación nos supostos de “créditos extraordinarios”, “suplementos de crédito”, “baixas por anulación” e “transferencias de crédito”, estas unicamente nos supostos de transferencias entre distintas áreas de gasto (agás as que afecten a créditos de persoal e fondo de continxencia); nos restantes casos, será órgano competente para a súa aprobación o Ilmo. Sr. Presidente ou Órgano en que delegue expresamente esta competencia.

Título III. DA EXECUCIÓN E LIQUIDACIÓN DO ORZAMENTO XERAL

CAPÍTULO PRIMEIRO. NORMAS XERAIS SOBRE A XESTIÓN E PROCEDEMENTO DE EXECUCIÓN DO ORZAMENTO

BASE 7ª: FASES NA XESTIÓN DO ESTADO DE GASTOS

A xestión dos créditos incluídos no Estado de Gastos do Orzamento Xeral da Deputación Provincial realizarase nas seguintes fases:

- a) Autorización do Gasto.
- b) Disposición ou compromiso do Gasto.
- c) Recoñecemento e liquidación da Obriga.
- d) Ordenación do Pagamento.

As devanditas fases terán o carácter e contido definido nos Artigos 54 a 61 do R.D. 500/1990.

Con carácter previo procederase á retención do crédito correspondente, con base nas propostas de gasto ou modificacións de crédito.

BASE 8ª: ACUMULACIÓN DE FASES

1. De conformidade co disposto no Artigo 184.2 do TRLRFL e os artigos 67 e 68 do Real Decreto 500/1990, poderanse acumular varias fases da xestión do gasto nun só acto administrativo.

Poderanse presentar, polo tanto, as seguintes fases:

- Retención do crédito, que constituirá, en todo caso, un acto independente **(RC)**.
- Autorización – Disposición **(AD)**.
- Autorización – Disposición – Recoñecemento da Obriga **(ADO)**.

O acto administrativo que acumule dúas ou máis fases producirá os mesmos efectos que se as devanditas fases se acordasen en actos administrativos separados. En calquera caso, o órgano ou autoridade que adopte o acordo deberá ter competencia orixinaria, delegada ou desconcentrada, para acordar todas e cada unha das fases que naquel se inclúan.

2. Cando para a realización dun gasto, se coñeza a súa contía exacta e o nome do receptor, poderanse acumular as fases de autorización e disposición tramitándose a través do procedemento abreviado **“AD”**. Poderanse tramitar por este procedemento, entre outros, os seguintes tipos de gasto:

- Nómina do persoal.
- Contratos de vixencia plurianual respecto da anualidade orzamentaria.

- Gastos de tracto sucesivo por un importe previamente coñecido ou estimado en función do gasto do ano anterior: arrendamentos, contratos de prestación de servizos, etc.
- Gastos financeiros, xuros e cotas de amortización de préstamos, cuxo importe sexa coñecido previamente ao recoñecemento da obriga.

A contabilidade do AD poderase realizar anualmente polo importe correspondente ao dito período.

3. Os gastos que polas súas características requiran axilidade na súa tramitación ou aqueles nos que a esixibilidade da obriga poida ser inmediata e sempre e cando non estean suxeitos ao proceso de contratación, poderán acumular as fases de autorización, disposición e recoñecemento da obriga tramitándose o documento contable "**ADO**". Poderanse tramitar por este procedemento, entre outros, os seguintes tipos de gastos:

- Anticipos de pagas ao Persoal funcionario e laboral.
- Outros gastos de acción social.
- Asistencia a tribunais de oposicións e órganos colexiados e axudas de custo por comisións de servizo.
- Gastos orzamentarios consecuencia de fondos librados co carácter de "a xustificar" ou como "anticipos de caixa fixa".
- Todos aqueles gastos do Capítulo II e do Capítulo VI, se é o caso, da clasificación económica do Orzamento, que teñan o carácter de "contratos menores" (ver Base 17).
- Todos aqueles gastos financeiros que debido ás súas características, non pode coñecerse o seu importe previamente ao recoñecemento da obriga (xuros variables, etc.).
- Subvencións prepagables.
- Recoñecemento extraxudicial de crédito.

BASE 9ª: AUTORIZACIÓN E DISPOSICIÓN DE GASTOS

Con cargo ós créditos do estado de gastos do Orzamento Xeral da Deputación, a **autorización e disposición** destes corresponderá ós seguintes órganos:

- O Pleno da Corporación, ou á Xunta de Goberno, nos supostos de delegación:
Nos gastos derivados da súa competencia, segundo a normativa que regula as competencias do Pleno con carácter xeral, e polo establecido no Regulamento orgánico da Excma. Deputación de Lugo e en acordos sobre Delegacións do Pleno na Xunta de Goberno que durante o ano se puideran adoptar.
- O Presidente ou Órganos en quen delegue:
Nos gastos derivados da súa competencia, segundo a normativa que regula as competencias do Presidente con carácter xeral, no Regulamento orgánico da Excma. Deputación de Lugo, e demais que lle atribúan expresamente as leis e

aqueles que a lexislación do Estado ou da Comunidade Autónoma asignen á Deputación e non se atribúan a outros órganos provinciais.

No Pleno da Deputación de 30 de xullo de 2019, dáse conta das delegacións do Presidente noutros órganos, sen prexuízo das delegacións que durante o ano se puideran adoptar.

BASE 10ª: RECOÑECEMENTO E LIQUIDACIÓN DE OBRIGAS

A) Regras xerais:

O recoñecemento das obrigas, unha vez adoptado o compromiso de gasto, corresponderá ao Presidente ou órgano en quen delegue.

O recoñecemento e liquidación de obrigas requirirá, como trámite previo, que en cada factura de calquera provedor sexa manifestada a conformidade polo Xefe do Servizo ou unidade administrativa mediante a seguinte "Dilixencia": "Prestados os servizos, realizadas as obras ou verificadas as subministracións detalladas na presente factura, conforme con cantidades, e prezo, data... - O receptor. Sinatura... ". A factura deberá cumprir as prescricións previstas no artigo 6º do Real Decreto 1.619/2012, de 30 de novembro polo que se aproba o Regulamento que regula as obrigas de facturación. A dita conformidade poderá manifestarse mediante informe do servizo que asume a supervisión correspondente manifestando a comprobación obrigatoria do gasto.

A dilixencia a que se refire o parágrafo anterior, forma parte da comprobación obrigatoria do investimento para todos os gastos non xustificadas documentalmente con certificación de obras, ou actas de recepción de obras, subministracións ou servizos.

Cando a comprobación do investimento precise de coñecementos técnicos, esta farase por medio de certificación expedida polo técnico correspondente. Estas certificacións terán o valor atribuído á Dilixencia a que se refire o parágrafo anterior e ademais, que a obra, servizo ou subministración se verificou conforme ás condicións técnicas que serviron de base para a adxudicación.

As subvencións ou achegas previstas no Orzamento a favor dos Entes dependentes da Deputación, así como naqueles outros nos que a achega sexa de carácter periódico e demais de tracto sucesivo, consideraranse compromisos de gastos, orixinando documento AD ao inicio do exercicio. O recoñecemento e liquidación de obrigas así como a ordenación dos pagamentos realizarase mensualmente ós ditos Entes.

En materia de persoal non será preciso resolución da Presidencia para atender ós pagamentos dos gastos e retencións derivadas das nóminas relativos a Seguridade Social, Muface, clases pasivas, Plan de Pensións e IRPF, cuxos documentos deberán ser presentados na Tesouraría da Deputación con cinco días de antelación ao remate da

data de pagamento dos mesmos. Autorízase o cargo en contas bancarias da Deputación Provincial e demais entes dependentes, a parte dos gastos anteriores en materia de persoal, ós gastos relativos a xuros e amortizacións de préstamos, operacións de leasing e outros de carácter financeiro, con carácter previo a ordenación do pagamento, así como outros que se aproben, a proposta de Intervención, pola Presidencia. Para o resto dos gastos, unicamente poderá seguirse o dito procedemento nas contas que corresponden a anticipos de caixa fixa.

Os rexistros contables relativos ao recoñecemento e liquidación das obrigas de competencia do Presidente ou órgano en quen delegue, entenderanse debidamente acreditados mediante a indicación naqueles da resolución ou acordo aprobatorio do recoñecemento e liquidación do gasto ou copia adxunta deste.

Por aplicación dos principios de eficacia e celeridade, as sinaturas autorizadas nas operacións contables poderán realizarse en documentos resuntivos que conterán unha referencia suficiente que identifique os documentos contables a que se refiren, sendo unidos estes, en todo caso, ós citados resumos.

A Delegada de Economía, Recadación, Facenda e Especial de Contas ou quen a substitúa poderá asinar os documentos do proceso contable e aqueles nos que se materialice o pagamento.

B) Cesión de créditos:

Nas cesións de créditos que poidan efectuar acredores da corporación, seguiranse as normas e trámites establecidos na lexislación vixente sobre contratos do Sector Público e en todo caso, teranse en conta as seguintes normas:

1.-Requisitos necesarios para a efectividade das cesións.

1.1. Terán efectividade fronte á Deputación Provincial de Lugo ou ós seus entes dependentes as cesións de créditos efectuadas polos contratistas, que resultaran adjudicatarios de contratos celebrados coa devandita Administración, cando se cumpran os seguintes requisitos:

- a) A cesión haberá de poñerse en coñecemento da Deputación de Lugo ou os seus entes dependentes, para o que deberá realizar notificación fidedigna da cesión conforme ao procedemento indicado máis adiante.
- b) Que o crédito obxecto de cesión non se atope xa en estado de “ordenación de pagamentos” ou en estado de “aboadado”.

1.2. Non terán efecto fronte á Deputación de Lugo ou ós seus entes dependentes, polo que non se tomará razón das cesións de crédito relativas a :

a) Expropiacións forzosas.

b) Facturas emitidas por persoas físicas ou xurídicas respecto das cales exista anotación de embargo xudicial ou administrativo, vixente na contabilidade, por importe superior ao crédito que se pretende ceder.

Se é o caso de que o importe da orde de embargo sexa inferior ao crédito que se pretende ceder, procederase á “toma de razón” da cesión só na parte do crédito que non fora obxecto de embargo, unha vez practicados os descontos correspondentes ao momento do recoñecemento da obriga, segundo o establecido nos pregos de condicións o na lexislación vixente.

c) Facturas incluídas en expedientes de recoñecemento de obrigas, nos que se formularan reparos suspensivos polo órgano interventor, conforme ao artigo 216 do Texto refundido da lei reguladora das facendas locais aprobado por Real decreto lexislativo 2/2004, de 5 de marzo.

1.3. A cantidade a aboar ao cesionario poderá ser inferior ao importe certificado ou facturado cando no momento do recoñecemento da obriga se practiquen os descontos correspondentes, conforme ao establecido nos pregos de condicións ou na lexislación vixente. Sobre o dito desconto deixarase constancia na toma de razón segundo o procedemento descrito no apartado relativo ás “actuacións da Administración”.

2.-Obrigas do cedente e cesionario.

Para que a cesión de crédito se considere fidedignamente notificada á Deputación de Lugo ou ós seus entes dependentes, deberán seguir os seguintes trámites, os cales variarán segundo se trate de cesións de créditos existentes ou de créditos futuros.

2.1.- Considérase que existe crédito cando o contratista realizara a prestación obxecto do contrato e emitira a factura correspondente, estando a mesma conformada polos servizos técnicos da Deputación de Lugo ou dos seus entes dependentes.

O contratista deberá remitir ás oficinas da Intervención xeral ou á Intervención dos seus entes dependentes:

a) Comunicación da cesión do crédito, indicando o número da certificación ou factura, importe da mesma, data de emisión e concepto e identificación do cesionario (nome ou razón social e NIF), así como os datos bancarios do mesmo necesarios para efectuarlle os pagamentos. Este trámite non será necesario cando directamente se faga entrega dun exemplar da certificación ou factura na que conste a cesión e aceptación do crédito coas sinaturas correspondentes e identificación dos asinantes, na dirección anteriormente indicada.

b) Cando se lle comunicara a cesión de crédito conforme ao establecido no apartado anterior deberá facerse entrega, con posterioridade, dun exemplar da certificación ou factura na que conste a cesión e aceptación do crédito, coas sinaturas corresponden-

tes e identificación dos asinantes. Cando o poder para efectuar a cesión do crédito sexa mancomunado deberán constar as sinaturas e identificacións de tódolos apoderados.

c) Poderes bastanteados pola Asesoría xurídica que acrediten tanto o asinante cedente coma o asinante cesionario para ceder créditos e aceptar cesións de créditos, respectivamente.

d) Fotocopia do DNI dos asinantes.

2.2.- Considéranse créditos futuros aqueles que se deriven de prestacións relativas a contratos celebrados e perfeccionados entre o cedente e a Deputación de Lugo ou os seus entes dependentes, sempre que no momento da cesión non se realizaran as prestacións obxecto de contratación, ou que realizándose, non existira factura ou certificación ou a mesma estivera pendente de conformar polos servizos técnicos correspondentes. O contratista deberá remitir ás oficinas da Intervención xeral ou ás Intervencións dos entes dependentes:

a) Comunicación dos contratos que poderán dar lugar á cesión de créditos, indicando:

-Relación de contratos obxecto de cesión: A este respecto acompañarase copia dos contratos formalizados ou, no seu defecto, deberanse identificar co número de expediente, importe da adxudicación e denominación do mesmo.

-Se a cesión de créditos futuros se realizara mediante contrato de factoring deberá aportarse copia do mesmo, no que deberá constar, de maneira expresa, a relación de contratos celebrados entre a empresa cedente e a Deputación de Lugo ou os seus entes dependentes que sexan obxecto do contrato de factoring. En todo caso a identificación dos contratos deberá realizarse conforme o establecido no apartado anterior.

No caso de que as facturas derivadas dos mencionados contratos, que sexan obxecto do factoring, sexan anteriores á data deste, deberase emitir relación conformada pola empresa de factoring e pola empresa cedente indicando o número, importe, data de emisión e concepto das facturas factorizadas.

En todo caso, non se admitirá factoring sen recurso.

-Identificación do cesionario (nome ou razón social e NIF), así como os seus datos bancarios.

b) Poderes bastanteados pola Asesoría xurídica que acrediten tanto ao asinante cedente coma ao asinante cesionario para ceder créditos e aceptar cesións de créditos, respectivamente.

c) Fotocopia do DNI dos asinantes.

A Presentación da documentación referida neste apartado 2.2 non vinculará á Administración para a toma de razón da cesión de créditos, a cal só se efectuará cando, unha vez realizadas as prestacións obxecto dos contratos sinalados na comunicación, as certificacións ou facturas conformadas polos servizos provinciais conteñan indicación da cesión e aceptación do crédito, coas sinaturas correspondentes e identificación dos asinantes, e o recoñecemento da obriga se encontre aprobado polo órgano competente.

Cando o poder para efectuar a cesión de crédito sexa mancomunado deberán constar as sinaturas e identificación de tódolos apoderados.

3.- Actuacións da Administración.

Unha vez aprobado o recoñecemento da obriga polo órgano competente, efectuarase a toma de razón no corpo da factura ou certificación xustificativa do crédito polos servizos correspondentes da Intervención xeral ou da Intervención dos seus entes dependentes, e procederase ao abono a nome do cesionario. Para iso verificarase polos devanditos servizos que o crédito obxecto de cesión cumpre o establecido nos apartados 1 “Requisitos necesarios para a efectividade das cesións” e 2 “Obrigas do cedente e cesionario na cesión”.

Cando no momento do recoñecemento da obriga se practiquen os descontos establecidos nos pregos de condicións que rexen a contratación ou os esixidos pola lexislación vixente, o dito extremo poñerase de manifesto na toma de razón.

Cando así sexa requirido polos interesados, facilitarase unha fotocopia da factura ou certificación na que conste a toma de razón.

Se na data da comunicación fidedigna da cesión do dereito de crédito á Administración constara na mesma a incoación dun procedemento de compensación das débedas do cedente coa Deputación e os seus entes dependentes, quedará suspendida a toma de razón da cesión do crédito.

Se unha vez realizada a cesión e a preceptiva toma de razón, segundo o disposto nos apartados anteriores, e antes de producirse o pagamento, se recibise orde de embargo expedida pola autoridade xudicial ou administrativa, procederase da seguinte maneira:

- Notificarase ao cedente e ao cesionario a mencionada circunstancia para que no prazo de 10 días manifesten o que no seu dereito conveña.
- Así mesmo trasladarase á autoridade que ordena o embargo a existencia da cesión para que tamén se pronuncie ao respecto.
- Se transcorrido o devandito prazo non se obtivera resposta ou xurdira calquera tipo de discrepancia, e a menos que da autoridade que realiza o embargo se recibira outra instrución, procederase, previa comunicación ós interesados, a realizar a consignación na Caixa xeral de depósitos provincial.

C) Facturación electrónica:

De acordo co artigo 4 “Uso da factura electrónica no sector público” da Lei 25/2013, de 27 de decembro, de impulso da factura electrónica e creación do rexistro

contable de facturas no sector público, quedan excluídas da obriga de facturación electrónica as facturas de ata 5.000,00 €.

BASE 11ª: ORDENACIÓN DE PAGAMENTOS

A ordenación de pagamentos daquelas obrigas previamente recoñecidas corresponderá ao Presidente ou órgano en quen delegue. As ordes de pagamento deberán acomodarse, se é o caso, ao plan de disposición de fondos que se estableza pola Presidencia, tendo prioridade en todo caso os gastos de xuros e amortización de débeda.

O pagamento material xustificárase pola Tesouraría mediante o "recibín" do perceptor ou orde de transferencia bancaria debidamente dilixenciada pola entidade financeira.

BASE 12ª: XUSTIFICACIÓN DAS ORDES DE PAGAMENTO

Non poderán expedirse ordes de pagamento sen que previamente se acredite documentalmente ante o órgano competente para recoñecer obrigas, a realización da prestación ou o dereito do acredor, e todo de conformidade coas resolucións aprobatorias da autorización e compromiso do gasto.

BASE 13ª: ORDES DE PAGAMENTO "A XUSTIFICAR"

As ordes de pagamento "a xustificar" rexeranse polo establecido nos artigos 69 a 72 do RD 500/1990, artigos 24, 26 e 27 do RD424/2017 e a base nº 36.1.3.16 de execución do orzamento e deberán axustarse ás seguintes normas:

1. A expedición e execución das ordes de pagamento "a xustificar" deberá efectuarse, tras a aprobación polo órgano competente da autorización do gasto, achegándose informes sobre as circunstancias polas que non se poden acompañar os documentos xustificativos antes da orde de pagamento.

2. Os fondos librados "a xustificar" poderán situarse a disposición da persoa autorizada en conta corrente bancaria aberta para o efecto, ou ben entregándose en efectivo ao perceptor.

3. Os conceptos orzamentarios ós que son de aplicación as ordes de pagamento "a xustificar" limítanse ós diversos conceptos dos capítulos 2º e 6º da clasificación económica do orzamento de gastos.

4. A xustificación das ordes de pagamento deberá efectuarse no prazo de tres meses, como máximo, ante a Intervención Provincial, acompañando facturas e documentos auténticos que xustifiquen a saída de fondos coa dilixencia do xefe do servizo ou unidade administrativa correspondente, de que se realizou este, de que se achegou o

material correspondente ou de que se realizou, en xeral, o gasto de plena conformidade. Non obstante, a 31 de decembro, os mandados desta natureza deberanse render e achegar a correspondente xustificación. Cando non se xustifique a totalidade dos fondos recibidos procederase ao reintegro dos percibidos en exceso, acompañando á devandita conta, o xustificante do ingreso efectuado. No suposto de que se xustifique por importe superior ós fondos recibidos procederase ao aboamento da diferenza unha vez aprobada a conta xustificativa. A conta, cos documentos e o informe de Intervención, elevarase ao Presidente para a súa aprobación. De non se render nos prazos establecidos a devandita conta, procederase a instruír de inmediato expediente de alcance de fondos contra a persoa que recibiu as cantidades "a xustificar", de conformidade co disposto para o efecto na Lei xeral orzamentaria.

Só se poderán expedir ordes "a xustificar" nos seguintes supostos:

- Que o perceptor non teña pendente de xustificar polo mesmo concepto orzamentario fondos librados "a xustificar".
- Que o perceptor non incorrese en mora na xustificación de fondos polo mesmo concepto orzamentario, en anteriores ordes de pagamento "a xustificar".
- Que o seu importe non supere a cifra de 6.000 euros, a excepción dos pagamentos "a xustificar" para a realización de congresos e outros espectáculos, cuxo límite será o importe autorizado para a realización destes.
- Para atencións de carácter periódico ou repetitivo, terán o carácter de anticipos de caixa fixa, regulándose polas súas normas específicas e polo disposto na Base núm.14.

BASE 14^a: ANTICIPOS DE CAIXA FIXA

Os Anticipos de Caixa Fixa rexeranse polo establecido nos artigos 73 a 76 do RD 500/1990, artigos 24 a 27 do RD424/2017 e a base nº 36.1.3.17 de execución do orzamento e deberán axustarse ás seguintes normas:

1. Concepto: enténdense por anticipos de caixa fixa as provisións de fondos de carácter extraorzamentario e permanente que se realicen ás habilitacións de caixa fixa para a atención inmediata e posterior aplicación ao Orzamento do ano no que se realicen, de gastos periódicos ou repetitivos do capítulo II do estado de gastos do Orzamento.

2. Ámbito: as aplicacións orzamentarias cuxos gastos se poderán atender con este tipo de fondos serán as que resulten dos conceptos da clasificación económica que se relacionan de seguido:

| CONCEPTO | DESCRIPCIÓN |
|----------|--|
| 212 | Reparac., mantem. e conservac. edificios e outras construcións |
| 213 | Reparac., mantem. e conservac. maq., instalac. e ferra. |
| 214 | Reparac., mantem. e conservac. material de transporte. |
| 215 | Reparac., mantem. e conservac. mobiliario e aparellos. |
| 216 | Reparac., mantem. e conservac. eq. proceso de información. |
| 220 | Material de oficina. |
| 221 | Subministracións. |
| 222 | Comunicacións. |
| 223 | Transportes. |
| 224 | Primas de seguros. |
| 225 | Tributos. |
| 226 | Gastos diversos. |

3. Contía: A contía global dos anticipos de caixa fixa non poderá exceder a cantidade de 300.000,00 €. Individualmente, as provisións de fondos para anticipos de caixa fixa non poderán ser superiores á cifra de 30.000,00 €.

4. Situación dos fondos: os fondos correspondentes a cada un dos anticipos de caixa fixa constituídos situaranse nunha conta corrente aberta para este efecto coa denominación "Excma. Deputación Provincial.- Caixa Fixa nº.....". Os fondos situados nestas contas terán para todos os efectos carácter de fondos públicos provinciais e os seus xuros ingresaranse no concepto correspondente do Capítulo V do Orzamento Xeral da Deputación.

5. Disposición de fondos: as disposicións de fondos das contas a que se refire o apartado anterior, efectuaranse mediante tarxeta bancaria, cheque nominativo ou transferencia bancaria autorizados coa sinatura do habilitado responsable da disposición dos fondos designado para este efecto por Resolución da Presidencia.

Será posible a existencia de fondos en efectivo mediante a súa disposición por cheque nominativo do titular da conta, que será o responsable da custodia e xustificación dos mesmos.

Os pagamentos que realice o caixeiro ós acredores finais rexistraranse (coa data da saída dos fondos) en calquera momento anterior á elaboración da correspondente conta xustificativa.

6. Xustificación: A medida que as necesidades de tesouraría aconsellen a reposición dos fondos, os habilitados renderán as contas, dando lugar ás correspondentes ordes de pagamento polas cantidades a que ascenden cada un dos conceptos, ingresándose o seu importe na conta corrente do Anticipo de Caixa Fixa.

Os perceptores destes fondos estarán obrigados a xustificar os importes investidos ao longo do exercicio económico no que se recibisen, a poder ser mensualmente, e cando menos durante o mes de decembro, haberán de render as contas a que se refire o parágrafo 1º do Art. 74 del RD. 500/1990.

7. Control: por resolución da Presidencia determinarase, se é o caso, o control a que serán sometidos cada un dos anticipos de caixa fixa. En calquera momento a Intervención poderá solicitar estados de situación das contas correntes e referidos a datos concretos. Os perceptores de anticipos serán nomeados polo Presidente, ao que tamén lle compete deixar sen efectos o nomeamento.

8. Contabilidade: os anticipos de caixa fixa serán obxecto de axeitado seguimento contable conforme ás normas contidas na Orde EHA 4041/2004, de 23 de novembro, pola que se aproba a Instrución do modelo normal de Contabilidade Local.

CAPÍTULO SEGUNDO. PROCEDIMIENTO A SEGUIR PARA DETERMINADOS GASTOS

BASE 15ª: NÓMINAS E OUTROS GASTOS DE PERSOAL

1. Nóminas:

O pagamento de toda clase de retribucións ós funcionarios e demais persoal desta Deputación efectuarase mediante nómina mensual que se pechará o día 15 de cada mes, e as alteracións que se produzan con posterioridade a esta data terán efecto na nómina do mes seguinte.

Xunto coa nómina achegarase un parte das variacións que tiveran lugar nela en relación co mes anterior, para a súa debida fiscalización.

A nómina será autorizada polo Deputado/a delegado da Área de Réxime Interior e levará a conformidade do Xefe do Servizo de Persoal, pola que se acreditará que os funcionarios e demais persoal comprendidos nela realizaron os servizos que nela se sinalan e retribúen.

2. Retribucións de persoal eventual:

As retribucións do persoal eventual son as determinadas no acordo do Pleno da Deputación de data 30 de xullo de 2019.

3. Retribucións do persoal laboral temporal e funcionarios interinos:

As retribucións do persoal laboral temporal e funcionarios interinos serán as que figuren nos seus respectivos contratos, e non poderán superar en ningún caso as correspondentes ós funcionarios de carreira de similar categoría.

4. Produtividade:

A cantidade global destinada a produtividade ascende a **746.006,40 €** para o persoal funcionario e a **85.011,04 €** para o persoal laboral, e corresponde ao Presidente

a distribución da dita contía segundo o determinado no Acordo Marco Único e no Convenio Colectivo e os criterios que se establezan pola Presidencia, segundo acordo adoptado pola Mesa Xeral de Negociación.

5. Persoal que presta servizos en entes dependentes da Deputación:

As retribucións, indemnizacións e axudas de custe por asistencia do persoal que preste servizos en sociedades mercantís, consorcios, fundacións e outros entes que integren o sector público provincial serán integramente aboadas polos respectivos entes con cargo ao seu orzamento en cumprimento das súas relacións e obrigas laborais ás que chegarán de acordo ao marco legal que resulte de aplicación

O desempeño de determinadas funcións que, por orde expresa de órgano competente da Deputación Provincial de Lugo sexa prestado por funcionarios desta administración, sempre que respecte a normativa en materia de incompatibilidade da función pública, poderá ser obxecto de gratificacións, a proposta do ente que recibe o traballo e previa resolución do órgano competente da administración, e tales cantidades serán descontadas da aportación orzamentaria provincial a cada ente.

BASE 16ª: RETRIBUCIÓN E INDEMNIZACIÓN

1. Dos membros da Corporación e Grupos Políticos:

1.1. As retribucións ós membros da Corporación, rexeranse polo sinalado no acordo adoptado polo Pleno desta Corporación en sesión celebrada o día 30 de xullo de 2019, publicado no Boletín Oficial da Provincia número 177, de data 3 de agosto 2019, ou daqueles acordos que poidan adoptarse no seu lugar.

As indemnizacións por axudas de custo, asistencias e locomoción rexeranse polo sinalado no acordo adoptado polo Pleno desta Corporación en sesión celebrada o día sete de agosto de 2007, publicado no Boletín da Provincia número 182, de data oito de agosto de 2007.

As asistencias de membros e persoal ós órganos colexiados dos entes dependentes ou sociedades desta Deputación son as determinadas polo consello de administración ou órganos reitores dos demais entes dependentes.

1.2. As asignacións económicas ós Grupos Políticos da Corporación, son as aprobadas polo Pleno desta Deputación en sesión celebrada o día 30 de xullo de 2019, ou daqueles acordos que se podan adoptar no seu lugar. Foi publicado no Boletín Oficial da Provincia número 177, do 3 de agosto de 2019. Os pagamentos efectuaranse entre o 20 e o 25 de cada mes.

A contabilidade dos Grupos Políticos deberá levarse atendendo ao disposto no acordo do Pleno da Deputación de 29.05.2000, e demais normativa de aplicación.

2. Outras Indemnizacións:

2.1. As indemnizacións para o persoal e demais que se relacionen cos entes a que se refiren estas Bases, rexeranse polo disposto no RD 462/2002, de 24 de maio, e demais normativa estatal e autonómica que lles sexa de aplicación en cada caso. Poderán ser resarcidos os gastos xustificados de transporte público ou privado que se produzan co obxecto do bo fin da xestión encomendada, así como outros que puideran supoñer un enriquecemento inxusto en detrimento dos afectados. As facturas das axencias de viaxes e demais intermediarios de natureza análoga, poderán constituír proba formal dos gastos, sempre que destas e do resto da documentación que se achegue, resulten claramente os conceptos a indemnizar.

Por razóns operativas e funcionais, en principio, a autorización ou orde de saída para a realización de cursos, xornadas ou similares corresponde ao Presidente, nos restantes supostos a autorización deberá realizala o Delegado/a correspondente, se ben por razóns operativas e funcionais no relativo ao Parque Móbil corresponderá ao Xefe do Parque Móbil, en relación ao persoal adscrito á dita unidade administrativa.

A Dilixencia de cumprimento de servizo encomendado así como a liquidación das indemnizacións correspondentes serán efectuadas polo interesado de acordo co disposto no RD 462/2002, de 24 de maio.

A Presidencia poderá establecer, cando o estime axeitado, as instrucións xerais ou concretas para un mellor desenvolvemento destas actuacións.

2.2. Nos supostos en que por causas excepcionais e xustificadas, non se puidera achegar a xustificación orixinal acreditativa da prestación do servizo, poderanse substituír estes documentos polas probas complementarias suficientes ou por declaración xurada do interesado.

2.3. Nos casos de tribunais, comisións ou outros órganos colexiados para valorar bolsas de estudo, axudas para vivenda, garderías ou similares, as súas funcións e as contías oportunas asimílanse ás recollidas no Art. 29 e Anexo IV, categoría A do Real Decreto 462/2002 do 24 de maio.

Este apartado haberá de ser obxecto da publicidade a que se refire o artigo 75.5. da Lei 7/1985, 2 de abril, de Bases del Réxime Local, en razón de que é de aplicación ós membros desta Corporación que formen parte do devandito Órgano.

2.4. Por analoxía co disposto no artigo 8 do Real Decreto 462/2002, o persoal que forme parte de delegacións oficiais presididas por membros da Corporación, poderán percibir as axudas de custo do grupo correspondente a estes, ou ben serán resarcidos pola contía exacta dos gastos realizados.

2.5. Para estes efectos do Real Decreto 462/2002 de 24 de maio, Anexo 1º, asímílanse ao grupo 1 os funcionarios con habilitación de carácter nacional.

BASE 17ª: GASTOS OU CONTRATOS MENORES

A tramitación de gastos que pola súa contía deban considerarse contratos menores conforme ao disposto no artigo 29 e 118 da LCSP adecuaranse, con carácter xeral, ós seguintes criterios:

En ningún caso poderán considerarse contratos menores aqueles que correspondan a partes ou fases dun mesmo obxecto.

Corresponderá á unidade administrativa que propoña a formalización dun contrato menor, verificar previamente, a existencia de crédito axeitado e suficiente para a súa tramitación, asumindo, en caso contrario, a responsabilidade á que houbera lugar.

Os contratos menores terán unha duración inferior ao ano e procurarse a súa imputación ao exercicio orzamentario no que se realiza a prestación.

Non poderán ser obxecto de prórroga, ampliación, incremento, revisión de prezos nin obxecto de fraccionamento.

Nos supostos que o gasto fora realizado con anterioridade á resolución que determina a selección do contratista, a factura poderase recoñecer e ordenar o seu pagamento, simultaneamente coa aprobación do gasto, sempre que se cumpran os requisitos seguintes:

- Existencia de Memoria xustificativa da necesidade do gasto efectuado e as causas polas que se incumpriu o procedemento xurídico-administrativo correspondente.
- Existencia de consignación orzamentaria axeitada e suficiente.

BASE 18ª: TRAMITACIÓN ANTICIPADA DE EXPEDIENTES DE GASTO

1. De conformidade co establecido no artigo 117.2 e DA 3ª da LCSP, na tramitación anticipada de expedientes de contratación poderá chegarse ata a adxudicación do contrato e a súa formalización correspondente, aínda que a súa execución, xa se realice nunha ou varias anualidades, deba iniciarse no exercicio seguinte.

2. Igualmente poderá iniciarse no exercicio orzamentario inmediatamente anterior a aquel no que se teña que materializar a contraprestación, expedientes de gasto non incluídos no apartado anterior, sempre que:

- a) Exista habitualmente crédito axeitado e suficiente no Orzamento.
- b) Exista crédito axeitado e suficiente, se é o caso, no Proxecto de Orzamentos para o exercicio seguinte.
- c) Se teña adoptado Acordo polo órgano competente do que se deduza a obriga de incluír o crédito no Orzamento do exercicio seguinte.

3. En todo caso, axustaranse ós obxectivos de estabilidade orzamentaria e sustentabilidade financeira.

BASE 19ª: GASTOS PLURIANUAIS

De acordarse, axustaranse ao establecido no Art. 174 do TRLRFL e nos artigos 79 a 88, ambos inclusive, do Real Decreto 500/1990, así como ós obxectivos de estabilidade orzamentaria e sustentabilidade financeira conforme ao establecido no artigo 15 da Lei Orgánica 2/2012, de 27 de abril.

Corresponde á Xunta de Goberno a competencia para, en casos excepcionais, elevar as porcentaxes a que se refire o artigo 174 do TRLRFL.

No suposto de gastos plurianuais que devesen de convenios de cofinanciamento a subscribir con entes públicos ou privados, as porcentaxes e contías serán as que neles se determinen.

BASE 20ª: RECOÑECEMENTO EXTRAJUDICIAL DE CRÉDITOS, VALIDACIÓN E OMISIÓN DE FISCALIZACIÓN PREVIA.

1. Recoñecemento extraxudicial de créditos:

1.1. Tramitarase expediente de recoñecemento extraxudicial de crédito para a imputación ao Orzamento corrente de obrigas derivadas de gastos feitos en exercicios anteriores, cando doutro xeito non sexa posible, de acordo co previsto nestas Bases e a normativa en vigor.

1.2. O recoñecemento extraxudicial de créditos esixe:

a) Recoñecemento da obriga, mediante a explicitación circunstanciada de todos os condicionamentos que orixinaron a actuación irregular, motivando a necesidade de propoñer unha indemnización substitutiva a favor do terceiro interesado, exclusivamente polo valor dos gastos ocasionados pola realización da prestación.

b) Existencia de dotación orzamentaria específica, axeitada e suficiente para a imputación do respectivo gasto.

A dotación orzamentaria, de existir no Orzamento, requirira informe do órgano de xestión competente acreditando a posible imputación do gasto sen que se produza prexuízo nin ningunha limitación para a realización de todas as atencións do exercicio corrente na conseguinte aplicación orzamentaria.

De non existir dotación orzamentaria no Orzamento requirirase a súa habilitación mediante o oportuno expediente de modificación de créditos, que poderá ser previo ou simultáneo ao acordo sobre o recoñecemento da obriga.

1.3. A competencia para o recoñecemento extraxudicial de créditos corresponde ao Pleno, Consello de Administración ou Padroados, segundo proceda.

1.4. O expediente para o recoñecemento da obriga deberá conter, como mínimo, os seguintes documentos:

a) Memoria xustificativa subscribida polo responsable do Servizo sobre os seguintes extremos:

- Xustificación da necesidade do gasto efectuado e as causas polas que se incumpriu o procedemento xurídico-administrativo correspondente.

- Data ou período de realización.

- Importe da prestación realizada.

- Garantías que procedan ou dispensa motivada destas.

- Informe de valoración do que se deduza que as unidades utilizadas son as estritamente necesarias para a execución da prestación e que os prezos aplicados son correctos e axeitados ao mercado.

b) Factura detallada ou documento acreditativo do dereito do acredor ou da realización da prestación debidamente conformados polos responsables do Servizo e, se é o caso, certificación de obra.

c) Informe do Servizo correspondente, nos casos de imputación ao Orzamento do exercicio corrente, de que non existe impedimento ou limitación algunha a esta aplicación do gasto en relación coas restantes necesidades e atencións da aplicación orzamentaria durante todo o ano en curso.

d) Informe do Servizo correspondente, cando non exista dotación no Orzamento inicial, sobre da tramitación da modificación de crédito necesaria.

e) Informe do Servizo de Contratación e Fomento.

f) Informe da Intervención Xeral.

g) Calquera outro documento que se estime necesario para unha mellor xustificación do gasto.

2. Validacións:

Poderá ser obxecto de validación, cos mesmos requisitos e formación do expediente indicados no apartado anterior, os gastos realizados no exercicio corrente prescindindo do procedemento establecido, tanto en relación coa súa tramitación administrativa como cos aspectos orzamentarios da execución do gasto. A competencia para a validación de gastos corresponde á Xunta de Goberno e as correspondentes propostas de acordo detallarán individualmente, no seu caso, as diferentes propostas de gasto cuxa validación se propón.

3. No suposto de omisión de fiscalización previa:

Nos supostos nos que a función interventora fora preceptiva e se tivera omitido, non se poderá recoñecer a obriga, nin tramitar o pagamento, nin intervir favorablemente estas actuacións ata que se coñeza e resolva dita omisión nos seguintes termos: Se o órgano Interventor ao coñecer dun expediente observara omisión da función interventora manifestarao á autoridade que iniciara o expediente e emitirá ao mesmo tempo a súa opinión respecto da proposta. Este Informe, que non terá natureza de fiscalización, porá de manifesto, como mínimo, os seguintes extremos:

a) Descrición detallada do gasto, con inclusión de todos os datos necesarios para a súa identificación, facendo constar, cando menos, o órgano xestor, o obxecto do gasto, o importe, a natureza xurídica, a data de realización, o concepto orzamentario e exercicio económico ao que se imputa.

b) Exposición dos incumprimentos normativos que, a xuízo do interventor informante, se produciron no momento no que se adoptou o acordo o acto con omisión da preceptiva fiscalización ou intervención previa, enunciando expresamente os preceptos legais incumpridos.

c) Constatación de que as prestacións efectivamente se levaron a cabo e de que o seu prezo se axusta ao prezo de mercado, para o cal se terán en conta as valoracións e xustificantes aportados polo órgano xestor, que haberá de solicitar o asesoramento e informes técnicos que resulten precisos a tal fin.

d) Comprobación de que existe crédito orzamentaria axeitado e suficiente para satisfacer o importe do gasto.

e) Posibilidade e conveniencia da revisión dos actos ditados con infracción do ordenamento, que será apreciada polo interventor en función de si se realizaron ou non as prestacións, o carácter destas e a súa valoración, así como dos incumprimentos legais que se produciron. Para este fin, terase en conta que o resultado da revisión do acto se materializará acudindo á vía da indemnización de danos e prexuízos derivada da responsabilidade patrimonial da Administración como consecuencia de producirse un enriquecemento inxusto ao seu favor e de incumprir a obriga ao seu cargo, polo que por razóns de economía procesual, só sería procedente instar dita revisión cando sexa presumible que o importe de ditas indemnizacións sexa inferior ao que se propón.

f) No non previsto nesta Base, será de aplicación básica o contido do artigo 28 do real Decreto 424/2017, do 28 de abril, polo que se regula o réxime xurídico do control interno nas entidades do Sector Público Local.

Enténdese que a Intervención Xeral ten coñecemento dun expediente cando se lle remitiu para ser fiscalizado, sen que teña efecto a presenza da Intervención nun órgano en que se adopte un acordo con omisión da fiscalización.

4. O acordo favorable do órgano competente non eximirá da esixencia das responsabilidades a que, no seu caso, houbese lugar.

5. A unidade de Contabilidade na elaboración da memoria da Conta Xeral, informará sobre o número de expedientes que foron tramitados sen control fiscal, abarcando os tramitados por obrigas nadas fora do orzamento (REC), as obrigas nadas dentro do orzamento pero que necesiten a súa validación para convertelas en obrigas de pagamento, e por último as tomas de razón contable derivadas de acordos adoptados sen fiscalización.

6. As unidades xestoras, salvo acreditación contraria, serán responsables da tramitación de gastos sen suxeición ós requisitos que en cada caso establece o ordenamento xurídico.

BASE 21ª: GASTOS DE REPRESENTACIÓN E PROTOCOLO

1. Considéranse gastos de protocolo e representación imputables á aplicación orzamentaria de atencións protocolarias e representativas aqueles que, redundando no beneficio ou utilidade da Administración, as autoridades ou o persoal teñan necesidade de facer no desempeño das súas funcións.

2. Todos os gastos imputables á devandita aplicación orzamentaria de atencións protocolarias e representativas deberán cumprir os seguintes requisitos:

- a) Que se produzan como consecuencia de actos de protocolo ou representación.
- b) Que redunden en beneficio ou utilidade da Administración.

3. Todos os gastos deberán acreditarse con facturas ou outros xustificantes orixinais, formando a conta xustificativa cunha explicación sucinta, conxunta ou individual, subscriba polo órgano xestor do gasto, da que se deduza ou conteña expresión de que o gasto se produce como consecuencia de actos de protocolo ou de representación. Esta explicación poderá constar no xustificante de pagamento.

4. Os gastos propostos polos órganos de representación sindical, no exercicio das súas competencias poderán ser aplicados ao Orzamento, en función da súa natureza de gasto social ou de funcionamento.

BASE 22ª: CAIXA XERAL DE DEPÓSITOS

Na súa función de Caixa Xeral de Depósitos, poderán constituírse na Tesouraría Provincial depósitos a disposición de terceiros, mesmo por parte doutras Administracións ou entes participados, como consecuencia de:

- a) O procedemento de expropiación forzosa previsto nos artigos 51.3 e 58 do Decreto de 26 de abril de 1957, que aproba o Regulamento da Lei de Expropiación Forzosa.
- b) O procedemento de alleamento de bens embargados, previsto nos artigos 43, 104 e 119, do Real Decreto 939/2005, de 29 de xullo, que aproba o Regulamento Xeral de Recadación.
- c) Calquera outro suposto que por Lei, disposición regulamentaria, acto administrativo ou resolución xudicial se determinen.

En calquera caso, será de aplicación supletoria o disposto no Real Decreto 161/1997 de 7 de febreiro de 1997, de tal xeito que as referencias que no mesmo se realizan á Administración Xeral do Estado e demais órganos, enténdense referidas, nos casos que proceda, á Deputación.

BASE 23ª: PROVISIÓN DE FONDOS

As provisións de fondos realizaranse sobre a base dunha resolución do Presidente, e terán carácter extraorxamentario con cargo ao concepto establecido para este efecto pola Intervención.

Cando o interesado de que se trate, remita a correspondente factura de honorarios, o servizo ou unidade administrativa responsable do gasto realizará a tramitación para a súa aprobación con cargo ao Orzamento do exercicio no que se reciba polo importe total da factura, debendo indicar expresamente a retención a efectuar á provisión de fondos, cuxa contía aplicarase á cancelación do devandito anticipo non orzamentario.

BASE 24^a: SUBVENCIONES

1. Ámbito de aplicación:

As subvencións que se outorguen pola Deputación, Organismos Públicos e demais entidades de dereito público con personalidade xurídica propia vinculadas ou dependentes daquela, regularanse polo disposto na Lei 38/2003, de 17 de novembro, Xeral de Subvencións (en adiante LXS), no RD 887/2006, de 21 de xullo, polo que se aproba o regulamento da LXS (en adiante RLXS), na Lei 9/2007, de 13 de xuño, de subvencións de Galicia (en adiante LSG), e na Ordenanza Xeral de Subvencións da Excma. Deputación Provincial de Lugo publicada no BOP de 13 de xullo de 2006 (en adiante OXS), aplicándose as presentes disposicións en defecto de regulación específica.

Non obstante o anterior, a presente base será de aplicación preferente en materia económico-orxamentaria e será o marco para as Bases de concesión das subvencións, de acordo co artigo 17.2. da LXS.

2. Plan Estratéxico de Subvencións:

As propostas de establecemento de subvencións, deberán estar incluídas no Plan Estratéxico de subvencións no que se concretan os seus obxectivos e efectos, prazo para a súa consecución, custos previsibles e fontes de financiamento, supeditándose en todo caso ao cumprimento dos obxectivos de estabilidade orxamentaria e ós créditos aprobados no Orzamento xeral.

3. Principios xerais:

A xestión e concesión de subvencións deberá realizarse de acordo ós principios de publicidade, transparencia, concorrencia, obxectividade, igualdade e non discriminación, eficacia e eficiencia na asignación e utilización dos recursos públicos.

Concesión directa: As subvencións poderán outorgarse directamente, non sendo preceptiva a concorrencia competitiva nin a publicidade, nos seguintes casos:

- Cando estean consignadas nominativamente no Orzamento inicial ou nas súas modificacións, sen que iso supoña ningún dereito subxectivo.
- Cando así estea previsto nunha norma con rango legal.
- As subvencións para remediar situacións de emerxencia ou de urxencia cando estas situacións sexan incompatibles co trámite de publicidade.
- As que se puidesen outorgar co fundamento en convenios ou decisións específicas subscritos entre a Deputación e outras Administracións públicas ou entes e institucións de todo tipo.
- Con carácter excepcional aquelas nas que se acrediten razóns de interese público, social, económico ou humanitario, ou outras debidamente xustificadas que dificulten a súa convocatoria pública.

4. Órganos competentes:

Nominativas: O órgano competente para a súa concesión é o Ilmo. Sr. Presidente a proposta do Delegado correspondente. O órgano competente para aprobar a xustificación e o pagamento é o Ilmo. Sr. Presidente a proposta do Delegado correspondente.

En concorrencia: O órgano competente para aprobar as bases de convocatoria pública, así como os criterios e baremos para a súa adxudicación, é a Xunta de Goberno a proposta do Delegado correspondente. A convocatoria será subscrita polo Ilmo. Sr. Presidente. O órgano competente para acordar a concesión das devanditas subvencións é a Xunta de Goberno. O órgano competente para aprobar a xustificación e o pagamento é o Ilmo. Sr. Presidente a proposta do Delegado correspondente, agás as delegadas na Xunta de Goberno por Decreto de 16.08.2017, e as que no futuro se deleguen.

Concesión directa: O órgano competente para o seu outorgamento é o Presidente a proposta do Delegado correspondentes sempre que o seu importe sexa inferior a 15.000,00 € de xeito individual, e a Xunta de Goberno para importes individuais iguais ou superiores. O órgano competente para aprobar a xustificación e o pagamento é o Ilmo. Sr. Presidente a proposta do Delegado correspondente.

A autorización e disposición do gasto entenderase aprobada polo acordo ou resolución de concesión. O recoñecemento e liquidación da obriga polo acordo ou resolución de aprobación da xustificación. A ordenación do pagamento pola resolución ou acordo do Ilmo. Sr. Presidente.

5. Aprobación da xustificación:

Os documentos que conformen a conta xustificativa e tralo informe do órgano de xestión correspondente deberán remitirse a Intervención Xeral para a súa fiscalización.

Esta xustificación, unha vez fiscalizada, deberá ser aprobada polo órgano competente arquivándose polo servizo xestor e uníndose á orde de pagamento a documentación xustificativa.

Para os efectos do Art. 73.1 do RLXS, salvo disposición en contra nas bases ou acordos, o órgano de xestión poderá admitir como medio de xustificación as copias compulsadas conforme a dereito.

Para os efectos do artigo 21 da Ordenanza xeral de subvencións desta Deputación, as fotocopias dilixenciadas polo servizo responsable da subvención adquiren validez suficiente ós efectos da xustificación da subvención.

6. Control financeiro:

O control financeiro que se realice rexerese con carácter xeral pola LXS e as súas normas de desenvolvemento.

De conformidade co disposto na Disposición Adicional Cuarta da LXS, a Corporación poderá solicitar a colaboración de empresas privadas de auditoría para a realización de controis financeiros das subvencións que se concederan, nos termos previstos na Lei Xeral Orzamentaria.

7. Salvo reserva expresa en contra e cando fose posible, a Deputación, a través do órgano de xestión competente, poderá solicitar no nome dos beneficiarios as xustificacións referidas no artigo 13 da LXS, para o caso daqueles que non as presentasen. Ós efectos do artigo 13.2.e) de dita lei, entenderase que os Concellos e demais entes locais cumpren este requisito respecto das súas eventuais débedas tributarias coa Deputación, se se iniciou o procedemento de compensación das mesmas. De non chegar a súa tramitación a bo fin polo importe do adebedado, suspenderase o abono da subvención entre tanto non se extinga a débeda en cuestión.

8. Poderán realizarse anticipos a conta de subvencións superiores ou iguais a un importe de 3.000,00 €, con dispensa de garantía, naquelas circunstancias debidamente motivadas, para as que se acredite a imposibilidade ou notoria dificultade de realizar a actividade doutro xeito. Os servizos ou centros xestores que tramitasen a concesión dunha subvención, cuxos fondos fosen anticipados, serán os responsables de esixir a xustificación destes, e cando o dito requirimento non fose total ou parcialmente atendido polo beneficiario, deberán tramitar o correspondente expediente de reintegro, de conformidade co previsto no Título II de la LXS.

9. Os Concellos e demais entidades públicas, poderán xustificar as subvencións que se refiran a estes, por certificados expedidos polos seus órganos competentes, quedando a disposición da Deputación a documentación que lle sirva de base. No suposto de que os Concellos non puidesen acreditar estar ao corrente das súas obrigas

tributarias ou coa Seguridade Social, a Deputación tramitará un expediente no que valorará o alcance destas circunstancias, garantías e compromisos, co obxecto de determinar cal será a resolución procedente, baixo o criterio preeminente da defensa da administración local.

As peticións dos devanditos levarán implícita, salvo vontade en contra de calquera das partes, a petición da concesión do anticipo da subvención, sen achega de garantía.

Para os efectos do Art. 31.2 da LXS, e en relación dos devanditos entes, presumirase e considerarase para os efectos da súa xustificación, salvo disposición en contra nos acordos ou bases de concesión, que os gastos realizados foron efectivamente pagados dentro do prazo concedido para a súa xustificación.

Para os efectos do Art. 31, apartados 3.a 5. da LXS, e para as entidades suxeitas á Lei de Contratos, presúmese que os gastos que se subvencionan contrátanse conforme a dereito e que a adquisición, construción, rehabilitación e mellora dos bens inventariables, respecta tamén a lexislación patrimonial pública. Polo tanto, as obrigas formais de xustificación esixibles, serán as que se deriven dos acordos e das bases de concesión ou dos convenios.

Para os efectos do Art. 31, apartados 4 e 5 da LXS, e para asociacións sen ánimo de lucro, e agrupacións de persoas físicas ou xurídicas, sen personalidade xurídica, cando o obxecto da actividade sexa sobre un ben público, as obrigas formais de xustificacións esixibles, serán as que se deriven dos acordos e das bases de concesión ou dos convenios.

10. A concorrencia ós procesos de concesión de subvencións implicará a manifestación tácita do consentimento inequívoco ao tratamento de datos de carácter persoal e a súa publicación, de acordo co previsto na Lei Orgánica 15/1999, de 13 decembro, de protección de datos de carácter persoal, agás que as bases especifiquen outra cousa.

Salvo que se dispoña o contrario nas bases de concesión ou nos acordos, entenderase que procede como modalidade de xustificación a conta xustificativa do Art. 75 do RLXS, nos supostos de contía inferior a 60.000,00 €.

Para os efectos do Art. 75.3. do RLXS, de non establecerse outros procedementos nas bases ou acordos, as subvencións en réxime de concorrencia competitiva e as de concesión directa, poderán ser obxecto de comprobación aplicando técnicas de mostraxe conformes coas Normas de Auditoría do Sector Público. Esta comprobación anual, farase preferentemente con ocasión da realización do Plan a que se refire o Art. 85 do RLXS.

11. Os órganos de xestión velarán por dar publicidade ás subvencións concedidas nos termos previstos no artigo 18 da LXS.

12. En relación co artigo 30.3. da LXS, o órgano xestor terá que estampar os documentos que achegue o beneficiario, de tal xeito que quede constancia que a actividade foi subvencionada, salvo que se dispoña o contrario nas bases ou acordos de concesión.

13. As bolsas concedidas a estudantes e licenciados a fin de completar a súa formación teórico-práctica, rexeranse polo disposto no acordo da súa concesión.

14. Para os efectos do Art. 24.5 do RLXS, a Xunta de Goberno poderá aprobar singularmente ou con carácter xeral, os supostos nos que procedan as simplificacións a que alude ese artigo.

15. As simplificacións de procedemento que se contemplan nestas Bases, ditas para axilizar a tramitación dos expedientes e de adaptarse ás peculiaridades da Administración Local, non obstan a que por parte dos interesados se cumpra a normativa en vigor na súa integridade, coas responsabilidades que puidesen resultar cando corresponda. Para este efecto, e de acordo co Artigo 85. RLXS (“Comprobación da realización da actividade e do cumprimento da finalidade que determinen a concesión e o dereito a percibir a subvención.”) o órgano concedente da subvención poderá elaborar anualmente un plan anual de actuación para comprobar a realización polos beneficiarios das actividades subvencionadas. No citado plano deberá indicarse se a obriga de comprobación alcanza á totalidade das subvencións ou ben a unha mostra das concedidas e, neste último caso, á súa forma de selección. Tamén deberá conter os principais aspectos a comprobar e o momento da súa realización.

16. Para cesións de crédito en materia de subvencións estarase ao disposto, por analoxía, na Base número 10.

CAPÍTULO TERCEIRO. NORMAS REGULADORAS DE DETERMINADOS INGRESOS

BASE 25^a: OPERACIÓNS FINANCEIRAS

1. Para os efectos previstos no artigo 52 del TRLRFL, entenderanse vinculadas á xestión do Orzamento as operacións de crédito que se puidesen concertar, unha vez teñan constancia orzamentaria. Estas operacións están excluídas da Lei de Contratos do Sector Público, artigo 4.1.1.

Para dar cumprimento ós principios de publicidade e concorrência, a súa concertación realizarase de acordo co procedemento que a continuación se expresa:

- Solicitude da Presidencia sobre a concertación da operación e establecendo as condicións desta.
- Remisión da devandita solicitude ás entidades financeiras coas que exista unha maior relación e coincidencia de intereses, en especial ás Caixas de Aforro.
- Análise das ofertas presentadas, adxudicación do contrato por parte do órgano competente e formalización deste, previa as autorizacións legalmente esixibles.

A Deputación poderá avalar a asociacións sen ánimo de lucro coas que subscriba convenios para a xestión de iniciativas ou programas con financiamento comunitario ou outros de interese público.

2. A Deputación poderá conceder préstamos ou créditos a curto ou longo prazo, con ou sen xuros, ós Organismos Autónomos, Fundacións ou Sociedades nos que teña participación. A Deputación poderá conceder anticipos de tesouraría sen xuros ós citados entes polo prazo máximo dun ano. Os anticipos de tesouraría concedidos terán carácter non orzamentario e a súa contía non poderá exceder da contemplada inicialmente nas aplicacións orzamentarias de transferencias anuais a estes.

3. Na súa función de caixa de crédito a curto prazo a Deputación, a través do órgano competente, poderá concertar operacións especiais de tesouraría con entidades financeiras, co obxecto de anticipar a aqueles Concellos respecto dos que teña asumido a recadación dalgún dos seus ingresos, ata o 90 por cento do importe da súa presumible contía.

Estas operacións deberán quedar canceladas antes de rematar cada exercicio e deberán suxeitarse ao disposto no artigo 149.2 do TRLRFL.

En relación ao Art. 52-1 do TRLRFL, considerase que fai, pola presente, a oportuna adaptación das Bases de Execución en relación á aplicación do previsto no art. 4.1.1) da LCSP.

Considérase a figura que aquí se regula como unha operación non orzamentaria.

4. A Deputación, na súa función de caixa de crédito a curto prazo, con suxeición ao disposto no apartado anterior, poderá concertar operacións especiais de tesouraría con entidades financeiras, co fin de conceder con carácter extraordinario anticipos de tesouraría ós municipios, sempre que se acompañe unha garantía que asegure o reintegro nos prazos previstos.

Título IV. FUNCIONES DA TESOURARÍA

CAPÍTULO ÚNICO. FUNCIONES DE TESOURARÍA

BASE 26º: FUNCIONES

A función de Tesouraría exercea o Tesoureiro, quen a realizará por si, ou a través do persoal adscrito á súa dependencia.

A función de Tesouraría comprende:

- a) O manexo e custodia de fondos, valores e efectos da Entidade, de conformidade co establecido polas disposicións vixentes.
- b) A Xefatura dos Servizos da Recadación.

Para estes efectos, o Tesoureiro será substituído nos casos de ausencia ou enfermidade, automaticamente e sen máis trámite, en calquera caso e órgano, pola xefa de Sección de Tesouraría en relación a función a), e polo xefe do Servizo de Recadación en relación a función b), e no seu defecto, a persoa de maior nivel xerárquico e antigüidade dependente destes.

Corresponde á Delegada de Economía e Facenda marcar as directrices xerais e particulares para a organización da custodia de fondos, valores e efectos para as consignacións en bancos, caixa xeral de depósitos e establecementos análogos, e para a formación dos plans e programas da Tesouraría que serán aprobados, en todo caso, pola Presidencia.

BASE 27º: REALIZACIÓN DE COBRAMENTOS

Os ingresos serán realizados mediante cheques conformados ou cheques bancarios estendidos en ambos casos a nome da Corporación. Os cheques ingresaranse nas contas abertas a nome da Corporación e nas entidades financeiras, e deberán ser asinados polo Tesoureiro coa indicación expresa do número de conta e a entidade na que deberán ser ingresados para a súa compensación.

Na Tesouraría levarase un Libro Auxiliar de Rexistro de Cheques Recibidos onde se anotarán estes, indicando data de ingreso, número de cheque, entidade financeira librada, importe e procedencia.

Os ingresos tamén poden ser recibidos por transferencia bancaria ou en diñeiro en efectivo.

Non se practica liquidación por calesqueira ingresos públicos, propios e delegados, cando a cantidade resultante por este concepto sexa inferior á que se estableza por Resolución da Presidencia, previo informe da Tesouraría e Intervención.

Os criterios para fixar ditas cantidades serán os seguintes:

- a) O custo previsible da xestión recadatoria en relación co importe a cobrar, sempre e cando tal renuncia non prexudique a imaxe da Deputación.
- b) O principio de proporcionalidade.

Os ingresos que se produzan nas contas da Deputación, que teñan a súa causa nun erro notorio da entidade bancaria relativo a que o número de conta foi ordenado incorrectamente, retrotraeranse previa petición da entidade, na que se acredite tal circunstancia, correspondente á Tesouraría a súa apreciación

BASE 28º: REALIZACIÓN DE PAGAMENTOS

Realizaranse, preferentemente, por medio de transferencia bancaria.

No caso de pagamentos a persoas físicas ou xurídicas, como pagamento de subvencións concedidas a estas ou por débedas derivadas do procedemento de expropiación forzosa requirirase documentación bancaria acreditativa da devandita titularidade.

En todos os casos verificarase, antes de que se satisfaga a débeda ao acredor da Entidade Local, que se realiza a favor do receptor e polo importe establecido na orde correspondente.

Autorizacións a favor de terceiras persoas:

Os acredores por contía ata 4.000,00 € poderán outorgar autorización a favor de terceira persoa para que, no seu nome, perciba a cantidade. A autorización conterà:

- a) No caso de que o acredor sexa persoa física, o nome, apelidos e domicilio, tanto do acredor como do autorizado, con reseña dos respectivos DNI e expresión da cantidade e concepto a percibir. Esta autorización estará debidamente asinada polo acredor e achegará fotocopia do seu DNI.
- b) No caso de que o acredor sexa persoa xurídica, nome, CIF e domicilio social do acredor; nome, apelidos e DNI da persoa física que expide a autorización con indicación do cargo que desempeñe na entidade xurídica, así como nome, apelidos, domicilio e número do DNI do autorizado; do mesmo xeito consignarase a cantidade e o concepto a percibir. Esta autorización estará debidamente asinada e selada pola persoa da entidade xurídica que a expidise e que será competente para isto, e achegará fotocopia do DNI desta.
- c) No caso de que o acredor sexa persoa xurídica con administrador único ou administradores con poder suficiente, poderá ser percibido por estes, acreditando tal circunstancia mediante a exhibición e retirada do correspondente título público debidamente verificado pola Vicesecretaría da Entidade.

BASE 29º: ARQUEOS

1. Arqueo mensual: Conformado polos claveiros da Entidade efectuarase o último día do mes reflectindo os movementos de fondos, valores e efectos da entidade na Caixa da Corporación e nas entidades financeiras.

2. Arqueo extraordinario: A efectuar polo cambio de Corporación, dalgún dos claveiros, a petición de calquera deles ou por calquera outro motivo extraordinario, elaborado coas mesmas formalidades que as levadas a cabo no arqueo mensual.

BASE 30º: APRAZAMENTOS E FRACCIONAMENTOS

A concesión de aprazamentos e fraccionamentos de ingresos públicos Provinciais corresponderalle ao Presidente da Deputación.

Ó citado órgano corresponderalle a dispensa de garantías nos supostos previstos no artigo 50 do Regulamento Xeral de Recadación, e nos de suspensión do procedemento recadatorio a que se refire o artigo 14 do TRLRFL, todo isto de acordo cos criterios e procedemento que aprobe a Xunta de Goberno, logo do informe da Tesouraría.

Título V. CONTABILIDADE

CAPÍTULO ÚNICO. CONTABILIDADE

BASE 31º: REGLAS XERAIS

1. O modelo contable de aplicación está constituído polas normas da Instrución do modelo normal de contabilidade local aprobada pola Orde FAP/1781/2013, do 20 de setembro. A contabilidade axustarase ao Plan Xeral de Contabilidade Pública adaptado á Administración Local, aplicando os principios contables e normas de valoración recollidas nel.

2. Normas da Consolidación de Contas:

2.1. Para efectuar a consolidación do orzamento da propia entidade co da sociedade mercantil, estarase con carácter xeral ao seguinte procedemento:

- A) Deberán harmonizarse, se fose o caso, os Estados de Previsión da Sociedade Mercantil co orzamento da propia entidade.
- B) A consolidación dos ingresos e gastos da entidade e da sociedade mercantil, efectuarase segundo o modelo da estrutura orzamentaria establecida pola Orde EHA/3565/2008, de 3 de decembro e a Orde HAP/419/2014, de 14 de marzo, pola que se modifica a Orde EHA/3565/2008.

C) Deberán efectuarse as eliminacións das operacións internas: transferencias correntes e de capital, subvencións correntes e de capital e outros gastos e ingresos que teñan orixe e aplicación entre os estados que son obxecto de consolidación.

2.2. A consolidación do orzamentos farase a nivel de capítulo e a nivel de grupo de programa.

2.3. A consolidación dos estados de liquidación, que se elaborará no momento da formación da Conta Xeral, farase a nivel de capítulo e a nivel de grupo de programa.

2.4. Nos Estados e Contas Anuais, tamén serán obxecto de consolidación o Balance, a Conta de Resultados Económico-Patrimonial, o Estado de Cambios no Patrimonio Neto e o Estado de Fluxos de Efectivo.

3. O Presidente da Deputación, por proposta da Intervención, poderá determinar os estados informativos e os rexistros contables que se consideren necesarios ou convenientes para o axeitado control e verificación das operacións realizadas con transcendencia económica, financeira ou patrimonial.

Darase conta ao Pleno con periodicidade trimestral da información con transcendencia económica, financeira ou patrimonial.

BASE 32º: REGLAS PARTICULARES

1. Os criterios para a amortización dos elementos do inmovilizado son o método lineal e vida útil estimada a seguinte:

| | |
|--------------------------------------|---------|
| Construcións | 50 anos |
| Maquinaria | 10 anos |
| Instalacións técnicas | 8 anos |
| Ferramenta | 3 anos |
| Elementos de transporte | 6 anos |
| Mobiliario | 7 anos |
| Equipos para procesos de información | 4 anos |
| Outro inmovilizado material | 5 anos |
| Inmovilizado inmaterial | 10 anos |

O valor residual considérase non significativo, polo que segundo o principio de importancia relativa, non se terá en conta para a determinación da base de cálculo sobre a que se efectúa a amortización.

2. Os criterios para calcular os dereitos de cobro de dubidosa ou imposible recadación serán os determinados polo Presidente da Corporación a proposta da Intervención Xeral, e serán incluídos na resolución da aprobación da Liquidación do Orzamento, cos límites mínimos establecidos no artigo 193 bis do TRLRFL.

3. As sociedades mercantís, consorcios, fundacións, e outros entes considerados dependentes da Deputación de Lugo en termos de contabilidade nacional deberán remitir á Intervención a informacións necesaria para dar cumprimento ós requirimentos de información que a normativa estableza e en especial ao previsto na Lei orgánica 2/2012, de 27 de abril, de Estabilidade orzamentaria e sustentabilidade financeira, e á Orde HAP/2105/2012 de 1 de outubro, pola que se desenvolven as obrigas de subministro de información previstas na dita Lei.

BASE 33º: REMANENTE DE TESOURARÍA

O remanente de Tesouraría da Deputación Provincial estará integrado polos dereitos pendentes de cobramento, as obrigas pendentes de pagamento e os fondos líquidos, todos eles referidos a 31 de decembro do exercicio.

O remanente de Tesouraría dispoñible para financiar gastos xerais será o que resulte despois de practicar a dedución dos dereitos de cobramento de difícil ou imposible recadación, e o exceso de financiamento finalista producido nos gastos con financiamento afectado.

O importe do Remanente de Tesouraría dispoñible para o financiamento de gastos xerais destinarase, prioritariamente e pola orde que se indica, ós seguintes fins:

- A financiar a achega provincial necesaria para a obrigatoria incorporación dos remanentes de crédito de gastos con financiamento afectado.
- A permitir a incorporación dos remanentes de crédito correspondentes a gastos legalmente comprometidos a través do oportuno expediente de incorporación de Remanentes de crédito.
- Incorporación de remanentes correspondentes a gastos autorizados de carácter incorporable.
- Incorporación de remanentes relativos a gastos retidos pendentes de autorización de carácter incorporable.
- Incorporación de remanentes relativos a créditos dispoñibles de carácter incorporable.
- A financiar a execución no exercicio 2020 dos gastos legalmente autorizados ou comprometidos en exercicios anteriores que non sexan incorporables conforme ás normas orzamentarias de xeral aplicación e que requiran de créditos extraordinarios ou suplementos de crédito.
- A permitir a total imputación orzamentaria de posibles pagamentos pendentes de aplicación, non orzamentarios e dos importes que excepcionalmente puidesen figurar no Balance a 31 de decembro na conta 413 "Acredores por operacións devengadas", se non estivesen previstos ou fosen insuficientes os considerados no Orzamento do exercicio 2020.
- A financiar expedientes de modificación de crédito extraordinario ou suplemento de crédito.

En todo caso, aplicarase a reducir o endebedamento neto conforme ao artigo 32 e 12.5 da Lei Orgánica 2/2012, de 27 de abril, de estabilidade orzamentaria e sustentabilidade financeira.

BASE 34º: MODIFICACIÓN DE DEREITOS E OBRIGAS DE EXERCICIOS ANTERIORES

1. Modificación de dereitos e obrigas de exercicios anteriores: As baixas que se produzan no exercicio, relativas a dereitos e obrigas de exercicios pechados, tramítanse de acordo coa súa normativa específica. Ás anulacións de liquidacións, insolvencias, prescrición e demais motivos de baixa de dereitos recoñecidos seranlles de aplicación os seguintes preceptos:

- Real Decreto Legislativo 2/2004 do 5 de marzo, polo que se aproba o Texto refundido da Lei Reguladora das Facendas Locais.
- Lei 58/2003 do 17 de decembro, Xeral Tributaria.
- Regulamento Xeral de Recadación aprobado por Real Decreto 939/2005 do 29 de xullo.
- Instrucións e Circulares da Presidencia da Deputación.

Cando sexa preciso modificar os saldos iniciais de dereitos pendentes de cobramento e obrigas pendentes de pagamento, a causa de erros ou omisións na información contable e orzamentaria, co fin de garantir que a contabilidade reflicta a imaxe fiel da situación financeira e patrimonial da Deputación e garantir a permanente concordancia entre a información contable e a derivada doutros Servizos Provinciais, tramítase o oportuno expediente no que, logo do informe de Intervención, a aprobación definitiva da modificación ou modificacións que se propoñan corresponderalle ao Presidente da Deputación.

2. Prescrición de obrigas: Salvo o establecido por leis especiais, prescribirá ós catro anos:

- a) O dereito ao recoñecemento de toda obriga que non se requirise documentalmente. O prazo contarse dende que concluíu a prestación do servizo ou se realizou a entrega do ben que deu orixe á obriga.
- b) O dereito ao pagamento das obrigas xa recoñecidas se non fose reclamado polos acredores lexítimos ou polo seus dereitohabientes. O prazo contarase dende a data de recoñecemento da obriga.

As obrigas recoñecidas pola Deputación que prescribisen, daranse de baixa na Contabilidade previa tramitación do oportuno expediente cuxa iniciación corresponderá ao Servizo de Contabilidade e ao Presidente a súa aprobación.

Título VI. FISCALIZACIÓN

CAPÍTULO ÚNICO. FISCALIZACIÓN

BASE 35º: EJERCICIO DA FUNCIÓN FISCALIZADORA

1. O control interno da xestión económica desta Entidade, relativo á función interventora, exerceo a Interventora Xeral, quen realizará a súa misión por si, ou a través do persoal adscrito á súa dependencia.

2. Para estes efectos, a Interventora Xeral pode ser substituída nos casos de ausencia ou enfermidade, sen máis trámite e en calquera caso e órganos, polo Interventor/a adxunto, a Xefa do Servizo de Fiscalización ou o Xefe do Servizo de Contabilidade e Contas, e de non ser estes, persoal da Intervención ou da Oficina de xestión económica ou órganos de similar competencia no caso dos entes dependentes, co título de licenciado ou diplomado, por esta orde e en función do seu maior nivel xerárquico.

3. A función de control financeiro desenvolverase baixo a dirección da Intervención, podendo auxiliarse cando sexa preciso con auditores externos. Especialmente, poderase solicitar a colaboración de empresas privadas de auditoría para o control financeiro das subvencións que conceda a Deputación e os seus entes dependentes.

4. En relación ás Sociedades Mercantís que dependen da entidade local, a inspección a que se refire o Art. 204-2 do TRLRFL e as funcións de control interno a que se refire o Art. 213 do mesmo texto legal, serán exercidas pola Intervención directamente ou a través de empresas de auditoría contratadas para este fin. Cando de acordo coa normativa en vigor, as sociedades participadas que estean obrigadas á auditoría de contas, ou demais entes dependentes que potestativamente as realizasen, a Intervención poderá remitirse a aquelas co obxecto de dar por cumprida a súa función de control e inspección.

Sen prexuízo das funcións que lles correspondan de acordo coa normativa en vigor, os funcionarios da Deputación poderán, se é o caso, desempeñar cargos representativos nos entes e sociedades nos que a Deputación teña intereses ou unha participación total ou parcial.

5. Segundo RD 424/2017, artigo 20, establece a intervención da comprobación material da inversión cando o importe de esta sexa igual ou superior a 50.000,00 €, con exclusión do IVE, da obra, servizo o adquisición de que se trate. O órgano xestor solicitara a asistencia do órgano interventor cunha antelación de vinte días a data prevista para a recepción da inversión. Non obstante, segundo a disposición adicional terceira da LCSP 2017, o órgano interventor asistirá á recepción material de todos os contratos, excepto os contratos menores, no exercicio da función de fiscalización material dos investimentos que exige o artigo 214.2.d) do TRLRFL. Poderá estar asistido de un

técnico especializado no obxecto do contrato, diferente do director da obra e do responsable do contrato.

6. Para os efectos do artigo 218 do TRLRFL, os informes poderán ser elevados ao Pleno con ocasión da tramitación e aprobación da Conta xeral ou coa dación de conta da liquidación, como punto independente na orde do día do Pleno.

BASE 36º: ALCANCE DA FISCALIZACIÓN DE GASTOS E INGRESOS

O réxime de fiscalización e reparos será o previsto no TRLRFL, arts. 213-223, e o RD 424/2017, do 28 de abril, polo que se regula o réxime xurídico do control interno nas entidades do Sector Público Local con entrada en vigor o 1 de xullo de 2018, e demais normas de aplicación.

De conformidade co disposto no artigo 219.2 do TRLRFL e artigo 13 do RD 424/2017, establécese o sistema de fiscalización e intervención limitada previa en réxime de requisitos básicos e adicionais, co alcance que máis abaixo se especifica, sendo de aplicación a Resolución de 2 de xuño de 2008 da Intervención Xeral da Administración do Estado (en adiante IGAE), pola que se publica o Acordo do Consello de Ministros de 30 de maio de 2008, modificado por Resolución de 22 de abril de 2010 da IGAE pola que se publica a modificación do Acordo do Consello de Ministros do 30 de maio de 2008, modificado por Resolución de 4 de xullo de 2011 da IGAE, pola que se publica o Acordo do Consello de Ministros de 1 de xullo de 2011, modificado por resolución do 25 de xullo de 2018, polo que se publica o Acordo do Consello de Ministros do 20 de xullo de 2018, naqueles supostos que sexan de aplicación ás Entidades Locais, ou as normas que a substitúan, tendo a consideración de esenciais tanto os requisitos básicos como os adicionais:

1. GASTOS:

1.1. Extremos de general comprobación:

- a) Existencia de crédito orzamentario e que o proposto é o axeitado á natureza do gasto e a obriga que se propoña contraer.
Entenderase que o crédito é adecuado cando financie obrigas a contraer ou nada e non prescritas a cargo da Tesourería da Entidade, cumprindo os requisitos dos artigos 172 e 176 do TRLRFL.
- b) Nos casos nos que ao crédito orzamentario dea cobertura a gastos con financiación afectada, que os recursos que os financian son executivos, acreditándoos coa existencia de documentos fidedignos que acrediten a súa efectividade.
- c) Nos casos nos que se trate de contraer compromisos de gastos de tramitación anticipada comprobarase, ademais, que se cumpre o disposto na base 18 de Execución do Orzamento.

- d) Nos casos nos que se trate de contraer compromisos de gastos de carácter plurianual comprobarase, ademais, que se cumpren os requisitos do artigo 174 do RDL 2/2004, de 5 de marzo, polo que se aproba o TRLRFL e o disposto na Base 19 de Execución do Orzamento.
 - e) Aos efectos do disposto na DA 3ª.3 da Lei 9/2017, de 8 de novembro de Contratos do Sector Público, LCSP, considérase que a proposta cumpre os requisitos do artigo 7 da Lei Orgánica 2/2012, de 27 de abril, de Estabilidade Orzamentaria e Sustentabilidade Financeira, en tanto non existe informe que poña de manifesto un incumprimento das esixencias dos principios de estabilidade orzamentaria e sustentabilidade financeira.
 - f) Que os gastos ou obrigacións propóñense ao órgano competente para a aprobación, compromiso do gasto ou recoñecemento da obrigación. Comprobarase, en todo caso, a competencia do órgano de contratación ou concedente da subvención cando o dito órgano non teña atribuída a facultade para a aprobación dos gastos de que se trate.
 - g) Existe informe–proposta do xefe da dependencia ou órgano xestor.
 - h) Que os expedientes de compromiso de gasto responden a gastos aprobados e, no seu caso, fiscalizados favorablemente.
 - i) Que nos expedientes de recoñecemento de obrigacións: Que os mesmos responden a gastos aprobados e comprometidos e, no seu caso, fiscalizados favorablemente, salvo que a aprobación do gasto e o recoñecemento deba facerse simultaneamente. Que os documentos xustificativos do recoñecemento da obrigación se axústan á norma de aplicación e identifican ao acredor, o importe e a prestación ou outra causa do recoñecemento.
- No caso de que haxa designación de Interventor/a para a comprobación material dun investimento, que se produciu a intervención da citada comprobación material do investimento e o seu carácter favorable, sen prexuízo do disposto en distintos puntos do Acordo do Consello de Ministros, nos casos en que resulte de aplicación o segundo parágrafo do artigo 198.2 da Lei de Contratos do Sector Público e non chegase o momento de efectuar a correspondente comprobación material do investimento.

Estes puntos serán obxecto de fiscalización e intervención en toda clase de expedientes sobre propostas de gastos en xeral, sen prexuízo dos que a continuación se detallan en función da distinta natureza dos expedientes.

1.2. Outras consideracións

- a) Cando dos informes preceptivos ós que se fai referencia nos diferentes apartados desta base se deducise que se omitiron requisitos ou trámites que sexan esenciais, ou que a continuación da xestión administrativa puidera causar quebrantos económicos, procederase ao exame exhaustivo do documento ou documentos obxecto do informe e se, a xuízo de intervención, danse as mencionadas circunstancias, haberá de actuar conforme ao preceptuado no artigo 215 do TRLRFL e artigo 14 do RD 424/2017.

En relación do disposto no artigo 216.2.c) do TRLRFL, sobre os reparos que suspenden a tramitación do expediente, considéranse requisitos o trámites esenciais os seguintes:

Os extremos a verificar en réxime de requisitos básicos e adicionais aprobados polo Pleno.

- b) Nos expedientes de recoñecemento de obrigas deberá comprobarse que responden a gastos aprobados e comprometidos, e se é o caso fiscalizados ou a sentenzas xudiciais firmes.
- c) Non obstante o exposto, a Intervención poderá formular as observacións e accións complementarias, especialmente as contempladas no Art. 222. do TRLRFL, que estime convenientes sobre aqueles extremos cuxa comprobación non sexa obrigatoria, sen que estas teñan, en ningún caso, efecto suspensorios na tramitación dos expedientes. Respecto a estas observacións non procederá a formulación de discrepancias. Se no exercicio das facultades do dito artigo as súas peticións non fosen atendidas, deixarase constancia no expediente, continuando a súa tramitación, salvo que se refiran a supostos dos contemplados no apartado a).

1.3. Extremos adicionais:

1.3.1. PERSOAL

1.3.1.1. Proposta de contratación de persoal laboral fixo:

- a) Incorporación do certificado acreditativo, expedido polo órgano competente, de que os postos a cubrir figuran detallados nas respectivas relacións ou catálogos de postos de traballo e están vacantes.
- b) Cumprir o requisito de publicidade das correspondentes convocatorias nos termos establecidos pola normativa que en cada caso resulte de aplicación.
- c) Acreditación dos resultados do proceso selectivo expedida polo órgano competente.
- d) Adecuación do contrato que se formaliza co disposto na normativa vixente.
- e) Que as retribucións que se sinalan no contrato axústante ao convenio colectivo que sexa de aplicación e, se se trata dun contrato á marxe do convenio que consta no expediente a xustificación deste.

1.3.1.2. Proposta de contratación de persoal laboral temporal:

- a) Cumprir os criterios de selección establecidos polo Presidente nos termos previstos no artigo 35 do R.D. 364/1995, do 10 de marzo.
- b) Acreditación dos resultados do proceso selectivo expedida polo órgano competente.
- c) Adecuación do contrato que se formaliza co disposto na normativa vixente.
- d) No suposto de contratación de persoal con cargo ós créditos de investimentos, verificarase a existencia do informe do responsable do Servizo de Recursos Huma-

nos ou da Secretaría Xeral, sobre a modalidade de contratación temporal utilizada e sobre a observancia, nas cláusulas do contrato, dos requisitos e formalidades esixidos pola lexislación laboral.

- e) Que as retribucións que se sinalan no contrato se axusten ao convenio colectivo que resulte de aplicación e, si se trata dun contrato á marxe do convenio que consta no expediente a xustificación do mesmo.
- f) Que a contratación cumpre coas limitacións que en cada caso impoña a Lei de orzamentos xerais do Estado e outra normativa que lle sexa aplicable.

1.3.1.3. Proposta de contratación de persoal laboral temporal a través dun plan de contratación:

- a) No suposto de contratación de persoal con cargo a créditos de investimentos verificarase a existencia do informe do responsable do Servizo de Recursos Humanos ou da Secretaría Xeral sobre a modalidade de contratación temporal utilizada e sobre a observancia, nas cláusulas do contrato, dos requisitos e formalidades esixidos pola lexislación laboral.
- b) Que as retribucións que se indiquen no contrato axústanse ao convenio colectivo que resulte de aplicación e, si se trata dun contrato a marxe do convenio, que consta no expediente a xustificación deste.
- c) Que o contrato celebrado a través dun Plan de contratación adecúase ao disposto na normativa vixente.
- d) Que o Plan de contratación contén unha descrición do proceso selectivo que se seguirá na súa aplicación.
- e) Que a contratación cumpre coas limitacións que en cada caso impoña a Lei de Orzamentos Xerais do Estado e outra normativa que lle sexa de aplicación.

1.3.1.4. Prórroga dos contratos laborais:

- a) Que a duración do contrato non supera o prazo previsto na lexislación vixente.

1.3.1.5. Proposta de contratación de funcionarios interinos:

- a) Cúmprense os criterios de selección establecidos polo Presidente nos termos previstos no artigo 27 do R.D. 364/1995, do 10 de marzo.
- b) Acreditación dos resultados do proceso selectivo expedida polo órgano competente.
- c) Que o nomeamento do funcionario interino responda a algunha das modalidades previstas no artigo 10 do Real decreto legislativo 5/2015, do 30 de outubro, polo que se aproba o texto refundido da Lei do estatuto básico do empregado público, nos supostos de interinos sen praza.
- d) Adecuación da toma de posesión que se formaliza co disposto na normativa vixente.

- e) No suposto de contratación de persoal con cargo ós créditos de investimentos, verificación da existencia do informe do responsable do Servizo de Recursos Humanos ou da Secretaría Xeral, sobre a modalidade de contratación temporal utilizada e sobre a observancia, nas cláusulas do contrato, dos requisitos e formalidades esixidos pola lexislación laboral.
- f) As retribucións se axustan ao acordo marco único que resulte de aplicación.
- g) Que as interinaxes cumpran coas limitacións que en cada caso impoña a Lei de Orzamentos Xerais do Estado ou outra normativa que lle sexa aplicable.

1.3.1.6. Nóminas, retribucións e indemnizacións do persoal e membros da deputación:

- a) Que as nóminas están asinadas polo responsable do Servizo de Recursos Humanos e que se propoñen para a súa autorización ao órgano competente.
- b) No caso das de carácter ordinario e as unificadas de período mensual, comprobación aritmética que se realizará efectuado axuste total da nómina co que resulte do mes anterior máis a suma alxébrica das variacións documentadas incluídas na nómina do mes do que se trata (parte de variacións).
- c) Xustificación documental limitada ós seguintes supostos de alta e variación na nómina, co alcance que para cada un deles se indica:
 - Altos cargos: Copia do acordo do nomeamento ou documento no que se indique a data da súa publicación oficial, dilixencia da correspondente toma de posesión e verificación das retribucións.
 - Persoal en réxime estatutario de novo ingreso: Acordo do nomeamento, dilixencia da correspondente toma de posesión e verificación de que as retribucións están de acordo co grupo e o posto de traballo.
 - Membros da Corporación e persoal eventual: Copia dos oportunos acordos dos que traian causa.
 - Laboral de novo ingreso: Copia do Plan ou do expediente de contratación sobre o que se levou a cabo a fiscalización do gasto e do contrato formalizado en todo caso.
 - Laboral temporal: Copia do contrato e adecuación ao convenio colectivo.
 - Extinción da relación: Acreditación da existencia do acordo.
 - Embargos: Acreditación da existencia do acordo e organismo que da a orde, na primeira retención que proceda.
 - Expedientes de recoñecemento de servizos previos, trienios, adscricións temporais e outros: Acreditación da existencia do acordo.
- d) Nas indemnizacións ao persoal por razón do servizo, que existe a orde de saída, a dilixencia de cumprimento e desprazamento, e Resolución aprobatoria. Nas correspondentes a membros da Corporación e asimilados, xustificárase segundo o previsto no Acordo Plenario de 7 de agosto de 2007 e no modelo habilitado para este efecto. Nas asistencias a órganos colexiados e tribunais, certificación do secretario.

- e) As contas da Seguridade Social quedarán xustificadas mediante as liquidacións correspondentes.
- f) As gratificacións, produtividade e outras retribucións variables e indemnizacións de natureza social ou doutro xénero: acreditación da existencia do acordo.

1.3.1.7. Expedientes relativos a contribucións ao plan de pensións dos empregados da entidade local:

- a) Que as nóminas están asinadas polo responsable do Servizo de Recursos Humanos e que se propoñen para a súa autorización ao órgano competente.

1.3.1.8. Indemnizacións do persoal e membros da deputación:

- a) Nas indemnizacións ao persoal por razón do servizo, que existe orde de saída e dilixencia de cumprimento e desprazamento.
- b) Nas correspondentes a membros da Corporación e asimilados, as indemnizacións xustificaranse segundo o previsto no acordo plenario de 7 de agosto de 2007 e no modelo habilitado a este efecto. Nas asistencias a órganos colexiados e tribunais, certificación do Secretario.

1.3.1.9. Gastos do fondo social:

- a) Consta a petición do interesado, informe do Servizo de Prevención de Riscos Laborais, informe do Servizo de Recursos Humanos e conformidade do deputado delegado.

1.3.2. RECLAMACIÓNS EN CONCEPTO DE INDEMNIZACIÓN DE DANOS E PREXUÍZOS, POR RESPONSABILIDADE PATRIMONIAL:

- a) Que, de ser o caso, existe ditame do Consello Consultivo de Galicia.
- b) Que existe informe do Servizo cuxo funcionamento ocasionou a presunta lesión indemnizable.
- c) Informe xurídico.
- d) Valoración pericial.

1.3.3. EXPROPIACIÓN FORZOSA:

1.3.3.1. Depósitos previos:

- a) Que existe declaración de urxente ocupación dos bens.
- b) Que existe acta previa á ocupación.
- c) Que existe folla de depósito previo á ocupación.

1.3.3.2. Indemnización por rápida ocupación:

- a) Que existe declaración de urxente ocupación dos bens.
- b) Que existe acta previa á ocupación.
- c) Que existe documento de liquidación da indemnización.

1.3.3.3. Nos expedientes de determinación do prezo xusto polos procedementos ordinarios e de mutuo acordo:

- a) Que existe a proposta á que se refire o artigo 25.a) do Decreto de 26 de abril de 1957 polo que se aproba o Regulamento da Lei de expropiación forzosa.
- b) Que existe informe dos servizos técnicos correspondentes en relación co valor do ben obxecto da expropiación.

1.3.3.4. Nos expedientes de gasto nos que o prezo xusto fora fixado polo Xurado Provincial de Expropiacións ou órgano de análoga natureza:

- a) Non se efectuará a comprobación de ningún aspecto adicional.

1.3.3.5. Pagamento de xuros de mora por retraso na determinación do prezo xusto e no pagamento do mesmo:

- a) Non se efectuará a comprobación de ningún aspecto adicional.

1.3.4. OBRAS EN XERAL

1.3.4.1. Expediente inicial: Aprobación do gasto:

- a) Orde de iniciación do procedemento motivando a necesidade do contrato.
- b) Informe de necesidade do Servizo que promove a contratación.
- c) Que existe proxecto informado pola oficina ou unidade de supervisión de Proxectos, ou polos servizos técnicos correspondentes no seu defecto, se procede. Cando non exista informe da Oficina de Supervisión de Proxectos e non resulte procedente pola razón da contía, que ao expediente se incorpora pronunciamento expreso de que as obras do proxecto non afectan á estabilidade, seguridade ou estancidade da obra.
- d) Que existe prego de cláusulas administrativas particulares ou, no seu caso, documento descritivo, informado pola Secretaría Xeral.
- e) Cando se utilice modelo de prego de cláusulas administrativas, verificar que o contrato para celebrar é de natureza análoga ao informado pola Secretaría Xeral.
- f) Que existe acta de planeamento previo.
- g) Que o prego de cláusulas administrativas particulares ou o documento descritivo establece, para a determinación da mellor oferta, criterios vinculados ao obxecto do contrato; que cando se utilice un único criterio, este estea relacionado cos custos, de acordo co artigo 146.1 da LCSP; se o único criterio a considerar é o prezo,

verificarase que este sexa o do prezo máis baixo; e nos casos en que figuren unha pluralidade de criterios de adxudicación baseados na mellor relación calidade-prezo, que se establezan con arranxo a criterios económicos e cualitativos.

Nos casos en que o procedemento de adxudicación proposto sexa o de diálogo competitivo verificarase así mesmo que na selección da mellor oferta tómasse en consideración máis dun criterio de adxudicación en base á mellor relación calidade-prezo.

- h) Cando estea prevista a utilización de varios criterios de adxudicación ou dun único criterio distinto do prezo, que o prego de cláusulas administrativas particulares ou o documento descritivo establece os parámetros obxectivos para identificar as ofertas anormalmente baixas.
- i) Que o prego de cláusulas administrativas particulares ou o documento descritivo prevexa, cando cumpra, que a documentación relativa aos criterios cuxa ponderación dependa dun xuízo de valor presentarse en sobre ou arquivo electrónico independente do resto da proposición.
- j) Que o prego de cláusulas administrativas particulares ou o documento descritivo establece polo menos una das condicións especiais de execución que se enumeran no artigo 202.2 da LCSP e a obrigaón do adxudicatario de cumprir as condicións salariais dos traballadores conforme ao Convenio colectivo sectorial de aplicación.
- k) Cando se propoña como procedemento de adxudicación o procedemento aberto simplificado, comprobar que se cumpren as condicións previstas no artigo 159.1 da LCSP. No caso de que este procedemento se tramite segundo o previsto no artigo 159.6 da devandita Lei, verificarase que non se supera o valor estimado fixado no devandito apartado e que entre os criterios de adxudicación non hai ningún avaliable mediante xuízos de valor.
- l) Cando se propoña como procedemento de adxudicación un procedemento con negociación, comprobar que concorre algún dos supostos previstos nos artigos 167 ou 168 da LCSP para utilizar o devandito procedemento.
- m) Cando se propoña como procedemento de adxudicación o diálogo competitivo, verificar que se cumpre algún dos supostos de aplicación do artigo 167 da LCSP; e, no caso de que se recoñezan primas ou compensacións aos participantes, que no documento descritivo se fixa a contía das mesmas e que consta a correspondente retención de crédito.
- n) Cando estea previsto no prego de cláusulas administrativas particulares a posibilidade de modificar o contrato nos termos do artigo 204 da LCSP, verificar que a porcentaxe prevista non é superior ao 20 por 100 do prezo inicial; e que a modificación non poderá supoñer o establecemento de novos prezos unitarios non previstos no contrato.
- ñ) Cando estea previsto no prego de cláusulas administrativas particulares a utilización da poxa electrónica, verificar que os criterios de adxudicación a que se refire a mesma se baseen en modificacións referidas ao prezo e, no seu caso, a requisitos cuantificables e susceptibles de ser expresados en cifras ou porcentaxes.

1.3.4.2. Expediente inicial: Comproiso do gasto. Adxudicación:

- a) Cando non se adxudique o contrato de acordo coa proposta formulada pola Mesa, que existe decisión motivada do órgano de contratación respecto diso.
- b) Cando se declare a existencia de ofertas incursas en presunción de anormalidade, que existe constancia da solicitude da información aos licitadores que as presentasen e do informe do servizo técnico correspondente.
- c) Cando se utilice un procedemento con negociación, que existe constancia no expediente das invitacións cursadas, das ofertas recibidas, das razóns para a súa aceptación ou rexeitamento e das vantaxes obtidas na negociación, de conformidade co disposto na LCSP.
- d) Cando se propoña a celebración dun contrato con prezos provisionais de conformidade co artigo 102.7 da LCSP, que se detallan na proposta de adxudicación os extremos contidos nas letras a), b) e c) do citado precepto.
- e) Que se acredita a constitución da garantía definitiva, salvo no caso previsto no artigo 159.6 da LCSP.
- f) Que se acredita que o licitador que se propón como adxudicatario presentou a documentación xustificativa das circunstancias a que se refiren as letras a) a c) do artigo 140.1 da LCSP que procedan, incluíndo no seu caso a daqueloutras empresas a cuxas capacidades se recorra; ou ben, que se acredita a verificación dalgunha ou todas esas circunstancias mediante certificado do Rexistro Oficial de Licitadores e Empresas Clasificadas do Sector Público ou da correspondente base de datos nacional dun Estado membro da Unión Europea, coas dúas seguintes excepcións, no procedemento aberto simplificado tramitado conforme ao artigo 159.4 da devandita Lei, no que só se examinará que se achegou o compromiso ao que se refire o artigo 75.2 da Lei e no procedemento abreviado tramitado conforme ao artigo 159.6 da Lei cando se constituíu a Mesa, no que non procederá a aplicación deste extremo.

1.3.4.3. Expediente inicial: Compromiso do gasto. Formalización:

- a) No seu caso, que se acompaña certificado do órgano de contratación que acredite que non se interpuxo recurso especial en materia de contratación contra a adxudicación ou dos recursos interpostos, ou ben, certificado de non acordarse medida cautelar que suspenda o procedemento. No caso de que se interpuxo recurso contra a adxudicación, deberá comprobarse igualmente que recaeu resolución expresa do órgano que ha de resolver o recurso, xa sexa desestimando o recurso ou recursos interpostos, ou acordando o levantamento da suspensión ou da medida cautelar.

1.3.4.4. Modificados:

- a) No caso de modificacións previstas segundo o artigo 204 da LCSP, que a posibilidade de modificar o contrato atópase prevista nos pregos, que non supera o límite previsto nos mesmos, e que non se inclúen novos prezos unitarios non previstos

no contrato. No caso de modificacións non previstas, ou que non se axusten ao establecido no artigo 204, que se acompaña informe técnico xustificativo dos extremos previstos no artigo 205 da LCSP e que non se superan as porcentaxes máximas previstas no devandito artigo.

- b) Que existe proxecto informado pola Oficina de Supervisión de Proxectos, se procede. Cando non exista informe da Oficina de Supervisión de Proxectos, e non resulte procedente por razón da contía, que ao expediente se incorpora pronunciamiento expreso de que as obras do proxecto non afectan á estabilidade, seguridade ou estanquidade da obra.
- c) Que existe informe do Servizo de Contratación e Fomento e da Secretaria Xeral e, no seu caso, ditame do Consello Consultivo de Galicia.
- d) Que existe acta de planeamento previo.

1.3.4.5. Revisións de prezos (aprobación do gasto)

- a) Que se cumpren os requisitos recollidos no artigo 103.5 da LCSP e que o prego de cláusulas administrativas particulares establece a fórmula de revisión aplicable. No caso de que para o contrato que se trate aprobouse unha fórmula tipo, verificarase que non se inclúe outra fórmula de revisión diferente nos pregos.
- b) Informe xurídico da Secretaría Xeral.

1.3.4.6. Certificacións de obra e recoñecemento da obriga polo IVE devengado:

- a) Que existe certificación, autorizada polo facultativo Director da obra e coa conformidade dos Servizos correspondentes do órgano xestor.
- b) No caso de efectuarse anticipos dos previstos no artigo 240.2 da LCSP, comprobar que tal posibilidade está contemplada no prego de cláusulas administrativas particulares e que se prestou a garantía esixida.
- c) Cando a certificación de obra inclúa revisión de prezos para o seu aboamento, comprobar que se cumpren os requisitos esixidos polo artigo 103.5 da LCSP e que se aplica a fórmula de revisións prevista no prego de cláusulas administrativas particulares.
- d) Cando o importe acumulado dos abonos a conta vaia a ser igual ou superior con motivo do seguinte pagamento ao 90 por cento do prezo do contrato, incluídas, no seu caso, as modificacións aprobadas, que se acompaña, cando resulte preceptiva, comunicación efectuada á Intervención Xeral para a designación dun representante que asista á recepción, no exercicio das funcións de comprobación material do investimento, conforme ao sinalado no segundo parágrafo do artigo 198.2 da LCSP.
- e) No caso de efectuarse pagamentos directos a subcontratistas, comprobar que tal posibilidade está contemplada no prego de cláusulas administrativas particulares, conforme á disposición adicional 51.^a da LCSP.
- f) Que se achega factura pola empresa adxudicataria de acordo co previsto no Real Decreto 1619/2012, do 30 de novembro, polo que se regulan as obrigacións de

facturación e, no seu caso, na Lei 25/2013, do 27 de decembro, de impulso da factura electrónica.

1.3.4.7. Certificación final:

- a) Que exista informe do servizo técnico correspondente, si procede.
- b) Que existe certificación final, autorizada polo facultativo Director da obra.
- c) Que existe informe da Oficina de Supervisión de Proxectos, se procede.
- d) Que se achega acta de conformidade da recepción da obra ou, no seu caso, acta de comprobación á que se refire o artigo 168 do RXLCAP ou acta de comprobación e medición á que se refire o artigo 246.1 da LCSP.
- e) Cando se inclúa revisión de prezos, para o seu aboamento, comprobar que se cumpren os requisitos esixidos polo artigo 103.5 da LCSP e que se aplica a fórmula de revisión prevista no prego de cláusulas administrativas particulares.
- f) Que se achega factura pola empresa adxudicataria de acordo co previsto no Real Decreto 1619/2012, do 30 de novembro, polo que se regulan as obrigacións de facturación e, no seu caso, na Lei 25/2013, do 27 de decembro, de impulso da factura electrónica.

1.3.4.8. Liquidación:

- a) Que exista informe favorable do facultativo Director de obra.
- b) Que exista informe do servizo técnico correspondente, se procede.
- c) Que existe informe da Oficina de Supervisión de Proxectos, se procede.
- d) Que se achega factura da empresa adxudicataria de acordo co previsto no Real Decreto 1619/2012, do 30 de novembro, polo que se regulan as obrigacións de facturación e, no seu caso, na Lei 25/2013, do 27 de decembro, de impulso da factura electrónica.

1.3.4.9. Pagamento de xuros de mora e da indemnización polos custos de cobro:

- a) Que existe informe do Servizo de Contratación e Fomento e da Secretaría Xeral.

1.3.4.10. Indemnización a favor do contratista:

- a) Que existe informe do Servizo de Contratación e Fomento e da Secretaría Xeral.
- b) Que existe informe técnico e valoración pericial, se procede.
- c) Que, no seu caso, existe ditame do Consello Consultivo de Galicia.

1.3.4.11. Resolución do contrato de obra:

- a) Que, no seu caso, existe informe do Servizo de Contratación e Fomento e da Secretaría Xeral.

b) Que, no seu caso, existe ditame do Consello Consultivo de Galicia.

1.3.4.12. Pagamento de primas ou compensacións aos participantes no diálogo competitivo ou aos candidatos ou licitadores no caso de renuncia á celebración do contrato ou desistencia do procedemento:

a) Que, no seu caso, esta circunstancia está prevista no prego, anuncio ou documento descritivo.

1.3.5. CONTRATACIÓN CONXUNTA DE PROXECTO E OBRA:

A fiscalización destes expedientes realizarase segundo o previsto para os de obras en xeral, coas seguintes especialidades:

1.3.5.1. Caso Xeral: Aprobación e compromiso do gasto: De acordo co 234 da LCSP a fiscalización posponse ao momento inmediato anterior á adxudicación, debendo comprobarse como extremos adicionais os seguintes: Adxudicación:

- a) Que existe orde de iniciación do procedemento motivando a necesidade do contrato.
- b) Informe de necesidade do Servizo que promove a contratación.
- c) Que se achega xustificación sobre a súa utilización de conformidade co artigo 234.1 da LCSP.
- d) Que existe anteproxecto ou, no seu caso, bases técnicas ás que o proxecto deba axustarse.
- e) Que existe prego de cláusulas administrativas particulares ou, no seu caso, documento descritivo, informado pola Secretaría Xeral.
- f) Cando se utilice prego-tipo de cláusulas administrativas, verificar que o contrato a realizar é de natureza análoga ao informado pola Secretaría Xeral.
- g) Que o prego de cláusulas administrativas particulares ou o documento descritivo establece, para a determinación da mellor oferta, criterios vinculados ao obxecto do contrato; que cando se utilice un único criterio, este estea relacionado cos custos, de acordo co artigo 146.1 da LCSP; se o único criterio a considerar é o prezo, verificarase que este sexa o do prezo máis baixo; e nos casos en que figuren unha pluralidade de criterios de adxudicación baseados na mellor relación calidade-prezo, que se establezan segundo criterios económicos e cualitativos.
Nos casos en que o procedemento de adxudicación proposto sexa o diálogo competitivo verificarase así mesmo que na selección da mellor oferta tómase en consideración máis de un criterio de adxudicación en base á mellor relación calidade-prezo.
- h) Cando estea prevista a utilización de varios criterios de adxudicación ou dun único criterio distinto do prezo, que o prego de cláusulas administrativas particulares ou o documento descritivo establece os parámetros obxectivos para identificar as ofertas anormalmente baixas.

- i) Que o prego de cláusulas administrativas particulares ou o documento descritivo prevea, cando cumpra, que a documentación relativa aos criterios cuxa ponderación dependa dun xuízo de valor ha de presentarse en sobre ou arquivo electrónico independente do resto da proposición.
- j) Que o prego de cláusulas administrativas particulares ou o documento descritivo establece polo menos unha das condicións especiais de execución que se enumeran no artigo 202.2 da LCSP e a obrigaón do adxudicatario de cumprir as condicións salariais dos traballadores conforme ao Convenio colectivo sectorial de aplicación.
- k) Cando se propoña como procedemento de adxudicación un procedemento con negociación, comprobar que concorre algún dos supostos previstos nos artigos 167 ou 168 da LCSP para utilizar o devandito procedemento.
- l) Cando se propoña como procedemento de adxudicación o diálogo competitivo, verificar que se cumpre algún dos supostos de aplicación do artigo 167 da LCSP e, no caso de que se recoñezan primas ou compensacións aos participantes, que no documento descritivo se fixa a contía das mesmas e que consta a correspondente retención de crédito.
- m) Cando estea previsto no prego de cláusulas administrativas particulares a posibilidade de modificar o contrato nos termos do artigo 204 da LCSP, verificar que a porcentaxe prevista non é superior ao 20 por 100 do prezo inicial; e que a modificación non poderá supoñer o establecemento de novos prezos unitarios non previstos no contrato.
- n) Cando estea previsto no prego de cláusulas administrativas particulares a utilización da poxa electrónica, verificar que os criterios de adxudicación a que se refire a mesma se baseen en modificacións referidas ao prezo e, no seu caso, a requisitos cuantificables e susceptibles de ser expresados en cifras ou porcentaxes.
- o) Cando non se adxudique o contrato de acordo coa proposta formulada pola Mesa, que existe decisión motivada do órgano de contratación respecto diso.
- p) Cando se declare a existencia de ofertas incursas en presunción de anormalidade, que existe constancia da solicitude da información aos licitadores que as presentasen e do informe do servizo técnico correspondente.
- q) Cando se utilice un procedemento con negociación, que existe constancia no expediente das invitacións cursadas, das ofertas recibidas, das razóns para a súa aceptación ou rexeitamento e das vantaxes obtidas na negociación, de conformidade co disposto na LCSP.
- r) Cando se propoña a celebración dun contrato con prezos provisionais de conformidade co artigo 102.7 da LCSP, que se detallan na proposta de adxudicación os extremos contidos nas letras a), b) e c) do citado precepto.
- s) Que, no seu caso, se acredita a constitución da garantía definitiva.
- t) Que se acredita que o licitador que se propón como adxudicatario presentou a documentación xustificativa das circunstancias a que se refiren as letras a) a c) do artigo 140.1 da LCSP que procedan, incluíndo no seu caso a daqueloutras empresas a cuxas capacidades se recorra; ou ben, que se acredita a verificación dalgunha ou todas esas circunstancias mediante certificado do Rexistro Oficial de Lici-

tadores e Empresas Clasificadas do Sector Público ou da correspondente base de datos nacional dun Estado membro da Unión Europea.

1.3.5.2. Caso Xeral. Aprobación e compromiso do gasto: Formalización:

- a) No seu caso, que se acompaña certificado do órgano de contratación que acredite que non se interpuxo recurso especial en materia de contratación contra a adxudicación ou dos recursos interpostos, ou ben, certificado de non acordarse medida cautelar que suspenda o procedemento. No caso de que se interpuxo recurso contra a adxudicación, deberá comprobarse igualmente que recaeu resolución expresa do órgano que ha de resolver o recurso, xa sexa desestimando o recurso ou recursos interpostos, ou acordando o levantamento da suspensión ou da medida cautelar.

1.3.5.3. Caso Xeral: Certificacións de obra:

Cando se fiscalice a primeira certificación, xunto cos extremos previstos para os de obras en xeral, deberá comprobarse:

- a) Que existe proxecto informado pola Oficina de Supervisión de Proxectos e aprobado polo órgano de contratación.
- b) Que existe acta de planeamento previo.

1.3.5.4. Cando, no caso do artigo 234.5 da LCSP, non sexa posible establecer o importe estimativo da realización das obras: Aprobación e compromiso do gasto:

- a) Que no momento inmediatamente anterior á adxudicación do contrato son obxecto de comprobación os extremos previstos en relación coa aprobación e compromiso do gasto para o caso xeral de contratación conxunta de proxecto e obra, fóra da existencia de crédito orzamentario adecuado e suficiente en relación co gasto derivado da execución das obras.

1.3.5.5. Cando, no caso do artigo 234.5 da LCSP, non sexa posible establecer o importe estimativo da realización das obras: Previamente á aprobación do expediente de gasto correspondente á execución das obras, que de acordo co artigo 234.5 da LCSP é posterior á adxudicación do contrato:

- a) Que existe proxecto informado pola Oficina de Supervisión de Proxectos e aprobado polo órgano de contratación.
- b) Que existe acta de replanteo previo.

1.3.5.6. Supostos específicos de liquidación do proxecto: Naqueles supostos nos que, conforme ao previsto no artigo 234.3 da LCSP, o órgano de contratación e o contratista non chegasen a un acordo sobre os prezos, ou conforme ao artigo 234.5

da LCSP, a Administración renunciase á execución da obra, que na liquidación dos traballos de redacción dos correspondentes proxectos se comprobán os mesmos extremos que na liquidación dos contratos de servizos:

- a) Que se acompaña acta de conformidade da recepción cos traballos.
- b) Que se achega factura pola empresa adxudicataria de acordo co previsto no Real Decreto 1619/2012, do 30 de novembro, polo que se regulan as obrigacións de facturación e, no seu caso, na Lei 25/2013, do 27 de decembro, de impulso da factura electrónica.
- c) Cando se inclúa revisión de prezos, para o seu aboamento, comprobar que se cumpren os requisitos esixidos polo artigo 103.5 da LCSP e que se aplica a fórmula de revisión prevista no prego de cláusulas administrativas particulares.
- d) No caso de que se faga uso da posibilidade prevista no artigo 309.1 da LCSP, que dita opción está prevista no prego de cláusulas administrativas particulares.

1.3.6. SUBMINISTRACIÓNS EN XERAL:

1.3.6.1. Expediente inicial. Aprobación do gasto:

- a) Orde de iniciación do procedemento motivando a necesidade do contrato.
- b) Informe de necesidade do Servizo que promove a contratación.
- c) Que existe prego de cláusulas administrativas particulares ou, no seu caso, documento descritivo, informado pola Secretaría Xeral.
- d) Que existe prego de prescricións técnicas da subministración ou, no seu caso, documento descritivo.
- e) Cando se utilice modelo de prego de cláusulas administrativas, verificar que o contrato para celebrar é de natureza análoga ao informado pola Secretaría Xeral.
- f) Que o prego de cláusulas administrativas particulares ou o documento descritivo establece, para a determinación da mellor oferta, criterios vinculados ao obxecto do contrato; que cando se utilice un único criterio, este estea relacionado cos custos, de acordo co artigo 146.1 da Lei de Contratos do Sector Público; se o único criterio a considerar é o prezo, verificarase que este sexa o do prezo máis baixo; e nos casos en que figuren unha pluralidade de criterios de adxudicación baseados na mellor relación calidade-prezo, que se establezan con arranxo a criterios económicos e cualitativos.

Nos casos en que o procedemento de adxudicación proposto sexa o do diálogo competitivo verificarase así mesmo que na selección da mellor oferta tómasse en consideración máis dun criterio de adxudicación en base á mellor relación calidade-prezo.

- g) Cando se preveza a utilización de varios criterios de adxudicación ou dun único criterio distinto do prezo, que o prego de cláusulas administrativas particulares ou o documento descritivo establece os parámetros obxectivos para identificar as ofertas anormalmente baixas.

- h) Que o prego de cláusulas administrativas particulares ou o documento descritivo prevé, cando cumpra, que a documentación relativa aos criterios cuxa ponderación dependa dun xuízo de valor ha de presentarse en sobre ou arquivo electrónico independente do resto da proposición.
- i) Que o prego de cláusulas administrativas particulares ou o documento descritivo establece polo menos unha das condicións especiais de execución que se enumeran no artigo 202.2 da Lei de Contratos do Sector Público e a obrigaón do adxudicatario de cumprir as condicións salariais dos traballadores conforme ao Convenio colectivo sectorial de aplicación.
- j) Cando se propoña como procedemento de adxudicación o procedemento aberto simplificado, comprobar que se cumpren as condicións previstas no artigo 159.1 da Lei de Contratos do Sector Público. No caso de que este procedemento se tramite segundo o previsto no artigo 159.6 da devandita Lei, verificarase que non se supera o valor estimado fixado no devandito apartado e que entre os criterios de adxudicación non hai ningún avaliable mediante xuízos de valor.
- k) Cando se propoña como procedemento de adxudicación un procedemento con negociación, comprobar que concorre algún dos supostos previstos nos artigos 167 ou 168 da Lei de Contratos do Sector Público para utilizar o devandito procedemento.
- l) Que a duración do contrato prevista no prego de cláusulas administrativas particulares ou o documento descritivo axústase ao previsto na Lei de Contratos do Sector Público.
- m) Cando se propoña como procedemento de adxudicación o diálogo competitivo, verificar que se cumpre algún dos supostos de aplicación do artigo 167 da Lei de Contratos do Sector Público; e no caso de que se recoñezan primas ou compensacións aos participantes, que no documento descritivo fíxase a contía das mesmas e que consta a correspondente retención de crédito.
- n) Cando se prevexa no prego de cláusulas administrativas particulares a posibilidade de modificar o contrato nos termos do artigo 204 da Lei de Contratos do Sector Público, verificar que a porcentaxe prevista non é superior ao 20 por 100 do prezo inicial; e que a modificación non poderá supoñer o establecemento de novos prezos unitarios non previstos no contrato.
- o) Cando se prevexa no prego de cláusulas administrativas particulares a utilización da poxa electrónica, verificar que os criterios de adxudicación a que se refire a mesma se baseen en modificacións referidas ao prezo e, no seu caso, a requisitos cuantificables e susceptibles de ser expresados en cifras ou porcentaxes.

1.3.6.2. Expediente inicial. Compromiso do gasto. Adxudicación:

- a) Cando non se adxudique o contrato de acordo coa proposta formulada pola Mesa, que existe decisión motivada do órgano de contratación respecto diso.
- b) Cando se declare a existencia de ofertas incursas en presunción de anormalidade, que existe constancia da solicitude da información aos licitadores que as presentasen e do informe do servizo técnico correspondente.

- c) Cando se utilice un procedemento con negociación, que existe constancia no expediente das invitacións cursadas, das ofertas recibidas, das razóns para a súa aceptación ou rexeitamento e das vantaxes obtidas na negociación, de conformidade co disposto na Lei de Contratos do Sector Público.
- d) Cando se propoña a celebración dun contrato con prezos provisionais de conformidade co artigo 102.7 da Lei de Contratos do Sector Público, que se detallan na proposta de adxudicación os extremos contidos nas letras a), b) e c) do citado precepto.
- e) Acreditación da constitución da garantía definitiva, no seu caso.
- f) Que se acredita que o licitador que se propón como adxudicatario presentou a documentación xustificativa das circunstancias a que se refiren as letras a) a c) do artigo 140.1 da Lei de Contratos do Sector Público que procedan, incluíndo no seu caso a daqueloutras empresas a cuxas capacidades se recorra; ou ben, que se acredita a verificación dalgunha ou todas esas circunstancias mediante certificado do Rexistro Oficial de Licitadores e Empresas Clasificadas do Sector Público ou da correspondente base de datos nacional dun Estado membro da Unión Europea, coas dúas seguintes excepcións, no procedemento aberto simplificado tramitado conforme ao artigo 159.4 da devandita Lei, no que só se examinará que se achegou o compromiso ao que se refire o artigo 75.2 da Lei e no procedemento abreviado tramitado conforme ao artigo 159.6 da Lei cando se constituíu a Mesa, no que non procederá a aplicación deste extremo.

1.3.6.3. Expediente inicial. Compromiso do gasto. Formalización:

- a) No seu caso, que se acompaña certificado do órgano de contratación que acredite que non se interpuxo recurso especial en materia de contratación contra a adxudicación ou dos recursos interpostos, ou ben, certificado de non acordarse medida cautelar que suspenda o procedemento. No caso de que se interpuxo recurso contra a adxudicación, deberá comprobarse igualmente que recaeu resolución expresa do órgano que ha de resolver o recurso, xa sexa desestimando o recurso ou recursos interpostos, ou acordando o levantamento da suspensión ou das medidas cautelares.

1.3.6.4. Revisión de prezos (aprobación do gasto):

- a) Que, nos contratos nos que poida preverse a revisión de prezos, se cumpren os requisitos recollidos no artigo 103.5 da Lei de Contratos do Sector Público e que o prego de cláusulas administrativas particulares establece a fórmula de revisión aplicable. No caso de que para o contrato que se trate aprobouse unha fórmula tipo, verificarase que non se inclúe outra fórmula de revisión diferente nos pregos.
- b) Informe xurídico da Secretaría Xeral.

1.3.6.5. Modificación do contrato:

- a) No caso de modificacións previstas segundo o artigo 204 da Lei de Contratos do Sector Público, que a posibilidade de modificar o contrato atópase prevista nos pregos, que non supera o límite previsto nos mesmos, e que non se inclúen novos prezos unitarios non previstos no contrato. No caso de modificacións non previstas, ou que non se axusten ao establecido no artigo 204, que se acompaña informe técnico xustificativo dos extremos previstos no artigo 205 da Lei de Contratos do Sector Público e que non se superan as porcentaxes máximas previstas no devandito artigo.
- b) Que existe informe do Servizo de Contratación e Fomento e da Secretaría Xeral e, no seu caso, ditame do Consello Consultivo de Galicia.

1.3.6.6. Aboamentos “a conta”:

- a) Que existe a conformidade dos servizos competentes coa subministración realizada ou fabricada.
- b) En caso de efectuarse anticipos, dos previstos no artigo 198.3 da Lei de Contratos do Sector Público, comprobar que tal posibilidade estaba prevista no prego de cláusulas administrativas particulares e que se prestou a garantía esixida.
- c) Cando no abono a conta se inclúa revisión de prezos, comprobar que se cumpren os requisitos esixidos polo artigo 103.5 da Lei de Contratos do Sector Público e que se aplica a fórmula de revisión prevista no prego de cláusulas administrativas particulares.
- d) Que se achega factura pola empresa adxudicataria de acordo co previsto no Real Decreto 1619/2012, do 30 de novembro, polo que se regulan as obrigacións de facturación e, no seu caso, na Lei 25/2013, do 27 de decembro, de impulso da factura electrónica.
- e) Cando o importe acumulado dos abonos a conta vaia a ser igual ou superior con motivo do seguinte pagamento ao 90 por cento do prezo do contrato, incluídas, no seu caso, as modificacións aprobadas, que se acompaña, cando resulte preceptiva, comunicación efectuada á Intervención Xeral para a designación dun representante que asista á recepción, no exercicio das funcións de comprobación material do investimento, conforme ao sinalado no segundo parágrafo do artigo 198.2 da Lei de Contratos do Sector Público.
- f) En caso de efectuarse pagamentos directos a *subcontratistas, comprobar que tal posibilidade está contemplada no prego de cláusulas administrativas particulares, conforme á disposición adicional 51.^a da Lei de Contratos do Sector Público.

1.3.6.7. Entregas parciais e liquidación:

- a) Que se acompaña acta de conformidade da recepción da subministración, ou no caso de arrendamento de bens mobles, certificado de conformidade coa prestación.
- b) Que se achega factura pola empresa adxudicataria de acordo co previsto no Real Decreto 1619/2012, do 30 de novembro, polo que se regulan as obrigacións de

facturación e, no seu caso, na Lei 25/2013, do 27 de decembro, de impulso da factura electrónica.

- c) Cando se inclúa revisión de prezos, para o seu abono, comprobar que se cumpren os requisitos esixidos polo artigo 103.5 da Lei de Contratos do Sector Público e que se aplica a fórmula de revisión prevista no prego de cláusulas administrativas particulares.
- d) No caso de que se faga uso da posibilidade prevista no artigo 301.2 da Lei de Contratos do Sector Público, que dita opción está prevista no prego de cláusulas administrativas particulares.

1.3.6.8. Prórroga dos contratos:

- a) Que está prevista no prego de cláusulas administrativas particulares.
- b) Que non se superen os límites de duración previstos no prego de cláusulas administrativas particulares ou documento descritivo.
- c) Que se acompaña informe do Servizo de Contratación e Fomento e da Secretaría Xeral.
- d) No caso de que resulte de aplicación o establecido no último parágrafo do artigo 29.4 da Lei de Contratos do Sector Público, que consta xustificación no expediente e que se publicou o correspondente anuncio de licitación do novo contrato no prazo sinalado no devandito precepto.

1.3.6.9. Pagamento de xuros de mora e da indemnización polos custos de cobro:

- a) Que existe informe do Servizo de Contratación e Fomento e da Secretaría xeral.

1.3.6.10. Indemnizacións a favor do contratista:

- a) Que existe informe do Servizo de Contratación e Fomento e da Secretaría Xeral.
- b) Que existe informe técnico.
- c) Que, no seu caso, existe ditame do Consello Consultivo de Galicia.

1.3.6.11. Resolución do contrato de subministración:

- a) Que, no seu caso, existe informe do Servizo de Contratación e Fomento e da Secretaría Xeral.
- b) Que, no seu caso, existe ditame do Consello Consultivo de Galicia.

1.3.6.12. Pagamento de primas ou compensacións aos participantes no diálogo ou aos candidatos ou licitadores no caso de renuncia á celebración do contrato ou desistencia do procedemento:

- a) Que, no seu caso, esta circunstancia está prevista no prego, anuncio ou documento descritivo.

1.3.7. CONTRATOS DE SERVICIOS

1.3.7.1. Expediente inicial. Aprobación do gasto:

- a) Que existe orde de iniciación do procedemento motivando a necesidade do contrato.
- b) Informe de necesidade do Servizo que promove a contratación.
- c) Que existe prego de cláusulas administrativas particulares ou, no seu caso, documento descriptivo, informado pola Secretaría Xeral.
- d) Que existe prego de prescricións técnicas do servizo ou, no seu caso, documento descriptivo.
- e) Cando se utilice modelo de prego de cláusulas administrativas, verificar que o contrato para celebrar é de natureza análoga ao informado pola Secretaría xeral.
- f) Que se xustifica no expediente a carencia de medios suficientes para a prestación do servizo pola propia Administración polos seus propios medios.
- g) Que o obxecto do contrato está perfectamente definido, de maneira que permita a comprobación do exacto cumprimento das obrigacións por parte do contratista.
- h) Que o prego de cláusulas administrativas particulares ou o documento descriptivo establece, para a determinación da mellor oferta, criterios vinculados ao obxecto do contrato; que cando se utilice un único criterio, este estea relacionado cos custos, de acordo co artigo 146.1 da Lei de Contratos do Sector Público; se o único criterio a considerar é o prezo, verificarase que este sexa o do prezo máis baixo; e nos casos en que figuren unha pluralidade de criterios de adxudicación baseados na mellor relación calidade-prezo, que se establezan con arranxo a criterios económicos e cualitativos.
Nos casos en que o procedemento de adxudicación proposto sexa o do diálogo competitivo verificarase así mesmo que na selección da mellor oferta se toma en consideración máis dun criterio de adxudicación en base á mellor relación calidade-prezo.
- i) Cando se prevea a utilización de varios criterios de adxudicación ou dun único criterio distinto do prezo, que o prego de cláusulas administrativas particulares ou o documento descriptivo establece os parámetros obxectivos para identificar as ofertas anormalmente baixas.
- j) Que o prego de cláusulas administrativas particulares ou o documento descriptivo prevé, cando cumpra, que a documentación relativa aos criterios cuxa ponderación dependa dun xuízo de valor ha de presentarse en sobre ou arquivo electrónico independente do resto da proposición.
- k) Que o prego de cláusulas administrativas particulares ou o documento descriptivo establece polo menos una das condicións especiais de execución que se enumeran no artigo 202.2 da Lei de Contratos do Sector Público e a obrigación do adxudicatario de cumprir as condicións salariais dos traballadores conforme ao Convenio colectivo sectorial de aplicación.

- l) Cando se propoña como procedemento de adxudicación o procedemento aberto simplificado, comprobar que se cumpren as condicións previstas no artigo 159.1 da Lei de Contratos do Sector Público. No caso de que este procedemento se tramite segundo o previsto no artigo 159.6 da devandita Lei, verificarase que non se supera o valor estimado fixado no devandito apartado e que entre os criterios de adxudicación non hai ningún avaliable mediante xuízos de valor.
- m) Cando se propoña como procedemento de adxudicación un procedemento con negociación, comprobar que concorre algún dos supostos previstos nos artigos 167 ou 168 da Lei de Contratos do Sector Público para utilizar o devandito procedemento.
- n) Que a duración do contrato prevista no prego de cláusulas administrativas particulares ou o documento descritivo se axusta ao previsto na Lei de Contratos do Sector Público.
- o) Cando se propoña como procedemento de adxudicación o diálogo competitivo, verificar que se cumpre algún dos supostos de aplicación do artigo 167 da Lei de Contratos do Sector Público; e no caso de que se recoñezan primas ou compensacións aos participantes, que no documento descritivo se fixa a contía das mesmas e que consta a correspondente retención de crédito.
- p) Cando se prevexa no prego de cláusulas administrativas particulares a posibilidade de modificar o contrato nos termos do artigo 204 da Lei de Contratos do Sector Público, verificar que a porcentaxe prevista non é superior ao 20 por 100 do prezo inicial; e que a modificación non poderá supoñer o establecemento de novos prezos unitarios non previstos no contrato.
- q) Cando se prevexa no prego de cláusulas administrativas particulares a utilización da poxa electrónica, verificar que os criterios de adxudicación a que se refire a mesma se baseen en modificacións referidas ao prezo e, no seu caso, a requisitos cuantificables e susceptibles de ser expresados en cifras ou porcentaxes.
- r) Comprobar a forma de pagamento proposta e o cumprimento das condicións requiridas para os pagamentos “a conta”, se é o caso.

1.3.7.2. Expediente inicial. Compromiso do gasto. Adxudicación:

- a) Cando non se adxudique o contrato de acordo coa proposta formulada pola Mesa, que existe decisión motivada do órgano de contratación respecto diso.
- b) Cando se declare a existencia de ofertas incursas en presunción de anormalidade, que existe constancia da solicitude da información aos licitadores que as presentasen e do informe do servizo técnico correspondente.
- c) Cando se utilice un procedemento con negociación, que existe constancia no expediente das invitacións cursadas, das ofertas recibidas, das razóns para a súa aceptación ou rexeitamento e das vantaxes obtidas na negociación, de conformidade co disposto na LCSP.
- d) Cando se propoña a celebración dun contrato con prezos provisionais de conformidade co artigo 102.7 da LCSP, que se detallan na proposta de adxudicación os extremos contidos nas letras a), b) e c) do citado precepto.

- e) Acreditación da constitución da garantía definitiva, no seu caso.
- f) Que se acredita que o licitador que se propón como adxudicatario presentou a documentación xustificativa das circunstancias a que se refiren as letras a) a c) do artigo 140.1 da LCSP que procedan, incluíndo no seu caso a daqueloutras empresas a cuxas capacidades se recorra; ou ben, que se acredita a verificación dalgunha ou todas esas circunstancias mediante certificado do Rexistro Oficial de Licitadores e Empresas Clasificadas do Sector Público ou da correspondente base de datos nacional dun Estado membro da Unión Europea, coas dúas seguintes excepcións, no procedemento aberto simplificado tramitado conforme ao artigo 159.4 da devandita Lei, no que só se examinará que se achegou o compromiso ao que se refire o artigo 75.2 da Lei e no procedemento abreviado tramitado conforme ao artigo 159.6 da Lei cando se constituíu a Mesa, no que non procederá a aplicación deste extremo.

1.3.7.3. Expediente inicial. Compromiso do gasto. Formalización:

- a) No seu caso, que se acompaña certificado do órgano de contratación que acredite que non se interpuxo recurso especial en materia de contratación contra a adxudicación ou dos recursos interpostos, ou ben, certificado de non acordarse medida cautelar que suspenda o procedemento. No caso de que se interpuxo recurso contra a adxudicación, deberá comprobarse igualmente que recaeu resolución expresa do órgano que ha de resolver o recurso, xa sexa desestimando o recurso ou recursos interpostos, ou acordando o levantamento da suspensión ou das medidas cautelares.

1.3.7.4. Modificación do contrato:

- a) No caso de modificacións previstas segundo o artigo 204 da Lei de Contratos do Sector Público, que a posibilidade de modificar o contrato atópase prevista nos pregos, que non supera o límite previsto nos mesmos, e que non se inclúen novos prezos unitarios non previstos no contrato. No caso de modificacións non previstas, ou que non se axusten ao establecido no artigo 204, que se acompaña informe técnico xustificativo dos extremos previstos no artigo 205 da Lei de Contratos do Sector Público e que non se superan as porcentaxes máximas previstas no devandito artigo.
- b) Que existe informe do Servizo de Contratación e Fomento e da Secretaría Xeral e, no seu caso, ditame do Consello Consultivo de Galicia.

1.3.7.5. Revisión de prezos (aprobación do gasto):

- a) Que, nos contratos nos que poida preverse a revisión de prezos, se cumpren os requisitos recollidos no artigo 103.5 da Lei de Contratos do Sector Público e que o prego de cláusulas administrativas particulares establece a fórmula de revisión

aplicable. No caso de que para o contrato que se trate aproboise unha fórmula tipo, verificarase que non se inclúe outra fórmula de revisión diferente nos pregos.

b) Informe xurídico da Secretaría Xeral.

1.3.7.6. Aboamentos “a conta”:

- a) Que existe a conformidade do órgano correspondente valorando o traballo executado.
- b) En caso de efectuarse anticipos dos previstos no artigo 198.3 da Lei de Contratos do Sector Público, comprobar que tal posibilidade estaba prevista no prego de cláusulas administrativas particulares e que se prestou a garantía esixida.
- c) Cando no abono a conta se inclúa revisión de prezos, comprobar que se cumpren os requisitos esixidos polo artigo 103.5 da Lei de Contratos do Sector Público e que se aplica a fórmula de revisión prevista no prego de cláusulas administrativas particulares.
- d) Que se achega factura pola empresa adxudicataria de acordo co previsto no Real Decreto 1619/2012, do 30 de novembro, polo que se regulan as obrigacións de facturación e, no seu caso, na Lei 25/2013, do 27 de decembro, de impulso da factura electrónica.
- e) Cando o importe acumulado dos abonos a conta vaia a ser igual ou superior con motivo do seguinte pagamento ao 90 por cento do prezo do contrato, incluídas, no seu caso, as modificacións aprobadas, que se acompaña, cando resulte preceptiva, comunicación efectuada á Intervención Xeral para a designación dun representante que asista á recepción, no exercicio das funcións de comprobación material do investimento, conforme ao sinalado no segundo parágrafo do artigo 198.2 da Lei de Contratos do Sector Público.
- f) En caso de efectuarse pagamentos directos a subcontratistas, comprobar que tal posibilidade está contemplada no prego de cláusulas administrativas particulares, conforme á disposición adicional 51.^a da Lei de Contratos do Sector Público.

1.3.7.7. Entregas parciais e liquidación:

- a) Que se acompaña acta de conformidade da recepción cos traballos.
- b) Que se achega factura pola empresa adxudicataria de acordo co previsto no Real Decreto 1619/2012, do 30 de novembro, polo que se regulan as obrigacións de facturación e, no seu caso, na Lei 25/2013, do 27 de decembro, de impulso da factura electrónica.
- c) Cando se inclúa revisión de prezos, para o seu abono, comprobar que se cumpren os requisitos esixidos polo artigo 103.5 da Lei de Contratos do Sector Público e que se aplica a fórmula de revisión prevista no prego de cláusulas administrativas particulares.
- d) No caso de que se faga uso da posibilidade prevista no artigo 309.1 da Lei de Contratos do Sector Público, que dita opción está prevista no prego de cláusulas administrativas particulares.

1.3.7.8. Prórroga dos contratos:

- a) Que está prevista no prego de cláusulas administrativas particulares.
- b) Que non se superen os límites de duración previstos no prego de cláusulas administrativas particulares ou documento descritivo.
- c) Que se acompaña informe do Servizo de Contratación e Fomento e da Secretaría xeral.
- d) No caso de que resulte de aplicación o establecido no último parágrafo do artigo 29.4 da Lei de Contratos do Sector Público, que consta xustificación no expediente e que se publicou o correspondente anuncio de licitación do novo contrato no prazo sinalado no devandito precepto.

1.3.7.9. Pagamento de xuros de mora e da indemnización polos custos de cobro:

- a) Que existe informe do Servizo de Contratación e Fomento e da Secretaría Xeral.

1.3.7.10. Indemnizacións a favor do contratista:

- a) Que existe informe do Servizo de Contratación e Fomento e da Secretaría Xeral.
- b) Que existe informe técnico.
- c) Que, no seu caso, existe ditame do Consello Consultivo de Galicia.

1.3.7.11. Resolución do contrato:

- a) Que, no seu caso, existe informe do Servizo de Contratación e Fomento e da Secretaría xeral.
- b) Que, no seu caso, existe ditame do Consello Consultivo de Galicia.

1.3.7.12. Pagamento de primas ou compensacións aos participantes no diálogo ou aos candidatos ou licitadores no caso de renuncia á celebración do contrato ou desistencia do procedemento:

- a) Que, no seu caso, esta circunstancia está prevista no prego, anuncio ou documento descritivo.

1.3.8. ACORDOS MARCO:

1.3.8.1. Adxudicación do Acordo Marco: Comprobaranse os extremos do apartado primeiro do Acordo do Consello de Ministros con excepción dos previstos nas letras a) e b), e ademais, como extremos adicionais, os seguintes: Con carácter previo á apertura da licitación, comprobaranse os extremos contemplados no apartado denominado de aprobación do gasto para os distintos tipos de contratos, así como que:

- a) Cando se prevea facer uso da posibilidade prevista no artigo 221.4.a) da Lei de Contratos do Sector Público, que o prego regulador do acordo marco determine a posibilidade de realizar ou non unha nova licitación e os supostos nos que se acudirá ou non a unha nova licitación. Ademais, no caso de preverse a adxudicación sen nova licitación, que o prego prevé as condicións obxectivas para determinar ao adxudicatario do contrato baseado; e cando o sistema de adxudicación fora con nova licitación, que se previu no prego os termos que serán obxecto da nova licitación, de acordo co artigo 221.5 da Lei de Contratos do Sector Público.
- b) Cando se prevea no prego de cláusulas administrativas particulares a posibilidade de modificar o acordo marco e os contratos baseados, verificar que a porcentaxe prevista non é contraria ao indicado no artigo 222 da Lei de Contratos do Sector Público.

1.3.8.2. Adxudicación do Acordo Marco: Comprobaranse os extremos do apartado primeiro do Acordo do Consello de Ministros con excepción dos previstos nas letras a) e b), e ademais, como extremos adicionais, os seguintes: Adxudicación do Acordo Marco:

- a) Comprobaranse os extremos contemplados no apartado correspondente para os distintos tipos de contratos, a excepción, no seu caso, do relativo á acreditación da constitución da garantía definitiva.

1.3.8.3. Formalización do Acordo Marco: Comprobaranse os extremos do apartado primeiro do Acordo do Consello de Ministros con excepción dos previstos nas letras a) e b), e ademais, como extremos adicionais, os seguintes: Formalización do Acordo Marco:

- a) No seu caso, que se acompaña certificado do órgano de contratación que acredite que non se interpuxo recurso especial en materia de contratación contra a adxudicación ou dos recursos interpostos, ou ben, certificado de non acordarse medida cautelar que suspenda o procedemento. No caso de que se interpuxese recurso contra a adxudicación, deberá comprobarse igualmente que recaeu resolución expresa do órgano que ha de resolver o recurso, xa sexa desestimando o recurso ou recursos interpostos, ou acordando o levantamento da suspensión.

1.3.8.4. Adxudicación de contratos baseados nun Acordo Marco. Con carácter previo á apertura da licitación:

- a) No seu caso, que a duración do contrato baseado no acordo marco axústase ao previsto na Lei de Contratos do Sector Público.
- b) Que nos documentos de licitación, os termos para a adxudicación dos contratos baseados son conformes cos pregos do acordo marco.

1.3.8.5. Adxudicación de contratos baseados nun Acordo Marco:

- a) No seu caso, acreditación da constitución da garantía definitiva
- b) No caso de que o acordo marco se concluíra con máis dunha empresa e proceda unha nova licitación para adxudicar o contrato baseado, conforme ao establecido no artigo 221.4 da Lei de Contratos do Sector Público, que se convida á licitación a todas as empresas ou, no seu caso, a un mínimo de tres ou ao mínimo que fixe o acordo marco.
- c) No caso de que o acordo marco se concluíra con máis dunha empresa e todos os termos estean establecidos no acordo, cando non se celebre unha nova licitación, que dita posibilidade estaba prevista no prego, no seu caso, e concorre o suposto previsto.
- d) No caso de que se celebre a licitación a través dunha poxa electrónica, que a súa utilización preveuse nos pregos reguladores do acordo marco.

1.3.8.6. Modificación do Acordo Marco e dos contratos baseados no Acordo Marco:

Comprobaranse os extremos contemplados no apartado denominado modificación de contrato para os distintos tipos de contratos, no que resulte de aplicación, así como que:

- a) Os prezos unitarios resultantes da modificación do acordo marco non superen nun 20 por cento aos prezos anteriores á modificación e que queda constancia no expediente de que os devanditos prezos non son superiores aos que as empresas parte do acordo marco ofrecen no mercado para os mesmos produtos.
- b) No seu caso, cando a modificación do acordo marco ou do contrato baseado se fundamente no disposto no artigo 222.2 da Lei de Contratos do Sector Público, que o seu prezo non se incremente en máis do 10 por 100 do inicial de adxudicación ou no límite que estableza, no seu caso, o prego de cláusulas administrativas particulares.

1.3.8.7. Resto de expedientes:

- a) Deberán comprobarse os extremos previstos para o contrato correspondente

1.3.9. SISTEMAS DINÁMICOS DE ADQUISICIÓN:

1.3.9.1. Implementación do sistema:

- a) Previamente á publicación do anuncio de licitación, comprobaranse os extremos do apartado primeiro do Acordo do Consello de Ministros con excepción dos previstos nas letras a) e b), e ademais, como extremos adicionais, os contemplados no apartado denominado de aprobación do gasto, segundo o tipo de contrato.

1.3.9.2. Adxudicación de contratos no marco dun sistema dinámico:

- a) Que se convidou a todas as empresas admitidas no sistema ou, no seu caso, a todas as empresas admitidas na categoría correspondente.
- b) Os relativos á adxudicación para cada tipo de contrato.

1.3.9.3. Resto de expedientes:

- a) Deberán comprobarse os extremos previstos para o contrato correspondente.

1.3.10. EXPEDIENTES RELATIVOS A OUTROS CONTRATOS DE SERVIZOS

Nos expedientes relativos a contratos de servizos que teñan por obxecto servizos financeiros ou ben a creación e interpretación artística e literaria e os de espectáculos, de carácter privado conforme ao disposto no artigo 25.1.a) da Lei de Contratos do Sector Público, os extremos adicionais serán os seguintes:

- a) Nas fases correspondentes á aprobación e compromiso do gasto do expediente inicial destes contratos comprobaranse os mesmos extremos previstos para os contratos de servizos en xeral.
- b) No resto de expedientes comprobaranse os extremos establecidos para os contratos de servizos, na medida que os devanditos extremos sexan esixibles de acordo coa súa normativa reguladora.

1.3.11. EXPEDIENTES DE EXECUCIÓN DE TRABALLOS POLA PROPIA ADMINISTRACIÓN. CONTRATOS DE COLABORACIÓN CON EMPRESARIOS PARTICULARES.

1.3.11.1. Expediente inicial. Aprobación do gasto:

- a) Orde de iniciación do procedemento motivando á necesidade do contrato.
- b) Informe de necesidade do Servizo que promove a contratación.
- c) Que concorre algún dos supostos previstos no artigo 30 da Lei de Contratos do Sector Público e que o importe do traballo a cargo do empresario colaborador, tratándose de supostos de execución de obras incluídas nas letras a) e b) do apartado 1 do devandito artigo, non supere o 60 por cento do importe total do proxecto.
- d) Que existe prego de cláusulas administrativas particulares ou, no seu caso, documento descritivo, informado pola Secretaría xeral.
- e) Cando se utilice modelo de prego de cláusulas administrativas, verificar que o contrato para celebrar é de natureza análoga ao informado pola Secretaría Xeral.
- f) Que, no seu caso, existe proxecto informado pola Oficina de Supervisión de Proxectos, se procede. No seu caso, cando non exista informe da Oficina de Supervisión de Proxectos, e non resulte procedente por razón da contía, que ao expe-

diente incorpórase pronunciamento expreso de que as obras do proxecto non afectan á estabilidade, seguridade ou estanqueidad da obra.

- g) Que existe prego de prescricións técnicas do contrato ou, no seu caso, documento descritivo.
- h) Que existe acta de reformulación previa, no seu caso.
- i) Que o prego de cláusulas administrativas particulares ou o documento descritivo establece, para a determinación da mellor oferta, criterios vinculados ao obxecto do contrato; que cando se utilice un único criterio, este estea relacionado cos custos, de acordo co artigo 146.1 da Lei de Contratos do Sector Público; se o único criterio a considerar é o prezo, verificarase que este sexa o do prezo máis baixo; e nos casos en que figuren unha pluralidade de criterios de adxudicación baseados na mellor relación calidade-prezo, que se establezan con arranxo a criterios económicos e cualitativos.
Nos casos en que o procedemento de adxudicación proposto sexa o de diálogo competitivo así mesmo verificarase que na selección da mellor oferta tómanse en consideración máis dun criterio de adxudicación en base á mellor relación calidade-prezo.
- j) Cando se prevexa a utilización de varios criterios de adxudicación ou dun único criterio distinto do prezo, que o prego de cláusulas administrativas particulares ou o documento descritivo establece os parámetros obxectivos para identificar as ofertas anormalmente baixas.
- k) Que o prego de cláusulas administrativas particulares ou o documento descritivo prevé, cando cumpra, que a documentación relativa aos criterios cuxa ponderación dependa dun xuízo de valor ha de presentarse en sobre ou arquivo electrónico independente do resto da proposición.
- l) Que o prego de cláusulas administrativas particulares ou o documento descritivo establece polo menos unha das condicións especiais de execución que se enumeran no artigo 202.2 da Lei de Contratos do Sector Público e a obrigaón do adxudicatario de cumprir as condicións salariais dos traballadores conforme ao Convenio colectivo sectorial de aplicación.
- m) Cando se propoña como procedemento de adxudicación o procedemento aberto simplificado, comprobar que se cumpren as condicións previstas no artigo 159.1 da Lei de Contratos do Sector Público. No caso de que este procedemento se tramite segundo o previsto no artigo 159.6 da devandita Lei, verificarase que non se supera o valor estimado fixado no devandito apartado e que entre os criterios de adxudicación non hai ningún avaliable mediante xuízos de valor.
- n) Cando se propoña como procedemento de adxudicación un procedemento con negociación, comprobar que concorre algún dos supostos previstos nos artigos 167 ou 168 da Lei de Contratos do Sector Público para utilizar o devandito procedemento.
- o) Cando se propoña como procedemento de adxudicación o diálogo competitivo, verificar que se cumpre algún dos supostos de aplicación do artigo 167 da Lei de Contratos do Sector Público, e, no caso de que se recoñezan primas ou compen-

sacións aos participantes, que no documento descritivo se fixa a contía das mesmas e que consta a correspondente retención de crédito.

- p) No seu caso, que a duración do contrato prevista no prego de cláusulas administrativas particulares ou o documento descritivo se axusta ao previsto na Lei de Contratos do Sector Público.
- q) Cando se prevexa no prego de cláusulas administrativas particulares a posibilidade de modificar o contrato nos termos do artigo 204 da Lei de Contratos do Sector Público, verificar que a porcentaxe prevista non é superior ao 20 por 100 do prezo inicial, e que a modificación non poderá supoñer o establecemento de novos prezos unitarios non previstos no contrato.
- r) Cando se prevexa no prego de cláusulas administrativas particulares a utilización da poxa electrónica, verificar que os criterios de adxudicación a que se refire a mesma se baseen en modificacións referidas ao prezo e, no seu caso, a requisitos cuantificables e susceptibles de ser expresados en cifras ou porcentaxes.

1.3.11.2. Expediente inicial. Compromiso do gasto. Adxudicación:

- a) Cando non se adxudique o contrato de acordo coa proposta formulada pola Mesa, que existe decisión motivada do órgano de contratación respecto diso.
- b) Cando se declare a existencia de ofertas incursas en presunción de anormalidade, que existe constancia da solicitude da información aos licitadores que as presentasen e do informe do servizo técnico correspondente.
- c) Cando se utilice un procedemento con negociación, que existe constancia no expediente das invitacións cursadas, das ofertas recibidas, das razóns para a súa aceptación ou rexeitamento e das vantaxes obtidas na negociación, de conformidade co disposto na Lei de Contratos do Sector Público.
- d) Cando se propoña a celebración dun contrato con prezos provisionais de conformidade co artigo 102.7 da Lei de Contratos do Sector Público, que se detallan na proposta de adxudicación os extremos contidos nas letras a), b) e c) do citado precepto
- e) Que, no seu caso, se acredita a constitución da garantía definitiva.
- f) Que se acredita que o licitador que se propón como adxudicatario presentou a documentación xustificativa das circunstancias a que se refiren as letras a) a c) do artigo 140.1 da Lei de Contratos do Sector Público que procedan, incluíndo no seu caso a daqueloutras empresas a cuxas capacidades se recorra; ou ben, que se acredita a verificación dalgunha ou todas esas circunstancias mediante certificado do Rexistro Oficial de Licitadores e Empresas Clasificadas do Sector Público ou da correspondente base de datos nacional dun Estado membro da Unión Europea, coas dúas seguintes excepcións, no procedemento aberto simplificado tramitado conforme ao artigo 159.4 da devandita Lei, no que só se examinará que se achegou o compromiso ao que se refire o artigo 75.2 da Lei e no procedemento abreviado tramitado conforme ao artigo 159.6 da Lei cando se constituíu a Mesa, no que non procederá a aplicación deste extremo.

1.3.11.3. Expediente inicial. Compromiso do gasto. Formalización:

- a) No seu caso, que se acompaña certificado do órgano de contratación que acredite que non se interpuxo recurso especial en materia de contratación contra a adxudicación ou dos recursos interpostos, ou ben, certificado de non acordarse medida cautelar que suspenda o procedemento. No caso de que se interpuxera recurso contra a adxudicación, deberá comprobarse igualmente que recaeu resolución expresa do órgano que ha de resolver o recurso, xa sexa desestimando o recurso ou recursos interpostos, ou acordando o levantamento da suspensión ou das medidas cautelares.

1.3.11.4. Modificacións do contrato:

- a) No caso de modificacións previstas segundo o artigo 204 da Lei de Contratos do Sector Público, que a posibilidade de modificar o contrato atópase prevista nos pregos, que non supera o límite previsto nos mesmos, e que non se inclúen novos prezos unitarios non previstos no contrato. No caso de modificacións non previstas, ou que non se axusten ao establecido no artigo 204, que se acompaña informe técnico xustificativo dos extremos previstos no artigo 205 da Lei de Contratos do Sector Público e que non se superan as porcentaxes máximas previstas no devandito artigo.
- b) Que existe informe do Servizo de Contratación e Fomento e da Secretaría xeral e, no seu caso, ditame do Consello Consultivo de Galicia.
- c) No seu caso, que existe proxecto informado pola Oficina de Supervisión de Proxectos. Cando non exista informe da Oficina de Supervisión de Proxectos, e non resulte procedente por razón da contía, que ao expediente se incorpora pronunciamiento expreso de que as obras do proxecto non afectan á estabilidade, seguridade ou estanqueidade da obra.
- d) No seu caso, que existe acta de reformulación previa.

1.3.11.5. Aboamentos durante a execución dos contratos:

- a) Que existe certificación ou documento acreditativo da realización dos traballos e a súa correspondente valoración, ou que se achegan os xustificantes dos gastos realizados.
- b) No caso de que se realicen pagamentos anticipados, que tal posibilidade estivese prevista nos pregos e que o contratista achegou a correspondente garantía.
- c) No seu caso, que se achega factura pola empresa adxudicataria de acordo co previsto no Real Decreto 1619/2012, do 30 de novembro, polo que se regulan as obrigacións de facturación e, no seu caso, na Lei 25/2013, do 27 de decembro, de impulso da factura electrónica.
- d) Cando o importe acumulado dos abonos a conta vaia ser igual ou superior con motivo do seguinte pagamento ao 90 por cento do prezo do contrato, incluídas,

no seu caso, as modificacións aprobadas, que se acompaña, cando resulte preceptiva, comunicación efectuada á Intervención Xeral para a designación dun representante que asista á recepción, no exercicio das funcións de comprobación material do investimento, conforme ao sinalado no segundo parágrafo do artigo 198.2 da Lei de Contratos do Sector Público.

- e) En caso de efectuarse pagamentos directos a subcontratistas, comprobar que tal posibilidade está contemplada no prego de cláusulas administrativas particulares, conforme á disposición adicional 51.^a da Lei de Contratos do Sector Público.

1.3.11.6. Prórroga do contrato:

- a) Que está prevista no prego de cláusulas administrativas particulares.
- b) Que non se superan os límites de duración previstos polo prego de cláusulas administrativas particulares ou o documento descriptivo.
- c) Que se acompaña informe do Servizo de Contratación e Fomento e da Secretaría xeral.
- d) No caso de que resulte de aplicación o establecido no último parágrafo do artigo 29.4 da Lei de Contratos do Sector Público, que consta xustificación no expediente e que se publicou o correspondente anuncio de licitación do novo contrato no prazo sinalado no devandito precepto.

1.3.11.7. Liquidación:

- a) Que se acompaña certificación ou acta de conformidade da recepción das obras, ou dos bens de que se trate.
- b) Que se achegan os xustificantes dos gastos realizados, ou as correspondentes relacións valoradas.
- c) Que, no seu caso, existe proxecto informado pola Oficina de Supervisión de Proxectos, se procede.
- d) Que se achega factura pola empresa adxudicataria de acordo co previsto no Real Decreto 1619/2012, do 30 de novembro, polo que se regulan as obrigacións de facturación e, no seu caso, na Lei 25/2013, do 27 de decembro, de impulso da factura electrónica.

1.3.12. EXPEDIENTES DE EXECUCIÓN DE TRABALLOS POLA PROPIA ADMINISTRACIÓN. ENCARGOS A MEDIOS PROPIOS PERSONIFICADOS PREVISTOS NO ART. 32 DA LCSP

1.3.12.1. Encargo:

- a) Que se recoñece nos estatutos ou acto de creación da entidade destinataria do encargo a condición de medio propio personificado respecto do poder adxudicador que fai o encargo, co contido mínimo previsto na letra d) do artigo 32.2 da Lei de Contratos do Sector Público.

- b) Que máis do 80 por cento das actividades do ente destinatario do encargo se le-ven a cabo no exercicio das labores que lle foron confiadas polo poder adxudica-dor que fai o encargo, por outros poderes adxudicadores respecto dos que teña a consideración de medio propio ou por outras persoas xurídicas controladas polos mesmos poderes adxudicadores, de conformidade co sinalado na letra b) dos apartados 2 e 4 do artigo 32 da Lei de Contratos do Sector Público. A estes efec-tos, verificarase que se fai mención ao cumprimento desta circunstancia na Me-moria integrante das últimas Contas Anuais auditadas nas que resulte esixible.
- c) Que existe informe do Servizo de Contratación e Fomento e da Secretaría xeral.
- d) Que, no seu caso, existe proxecto informado pola Oficina de Supervisión de Pro-xectos, así como acta de reformulación previa. Cando non exista informe da Ofici-na de Supervisión de Proxectos, e non resulte procedente por razón da contía, que ao expediente incorpórase pronunciamento expreso de que as obras do proxecto non afectan á estabilidade, seguridade ou estanqueidad da obra.
- e) Que se incorporan os documentos técnicos nos que se definan as actuacións para realizar así como o seu correspondente orzamento, elaborado de acordo coas ta-rifas aprobadas pola entidade pública da que dependa o medio propio personifi-cado.
- f) Que as prestacións obxecto do encargo estean incluídas no ámbito de actuación ou obxecto social da entidade destinataria do mesmo.
- g) Que o importe das prestacións parciais que o medio propio vaia a contratar con terceiros, no seu caso, conforme á proposta de encarga, non exceda do 50 por cento da contía do encargo, coas excepcións previstas no artigo 32.7 da Lei de Contratos do Sector Público.
- h) No caso de que o encargo prevexa pagamentos anticipados conforme ao sinalado no artigo 21.3 da Lei Xeral Orzamentaria, que no mesmo se esixe, no seu caso, á entidade encomendada a prestación de garantía suficiente.

1.3.12.2. Modificacións do encargo:

- a) Que existe informe do Servizo de Contratación e Fomento e da Secretaría xeral.
- b) No seu caso, que existe proxecto informado pola Oficina de Supervisión de Pro-xectos, así como acta de reformulación previa. Cando non exista informe da Ofici-na de Supervisión de Proxectos, e non resulte procedente por razón da contía, que ao expediente se incorpora pronunciamento expreso de que as obras do proxecto non afectan á estabilidade, seguridade ou estanqueidad da obra.
- c) Que se incorporan os documentos técnicos nos que se definan as actuacións para realizar así como o seu correspondente orzamento, elaborado de acordo coas ta-rifas aprobadas pola entidade pública da que dependa o medio propio personifi-cado.
- d) Que as prestacións obxecto da modificación do encargo estean incluídas no ámbi-to de actuación ou obxecto social da entidade destinataria do mesmo.
- e) Que o importe das prestacións parciais que o medio propio vaia contratar con ter-ceiros, no seu caso, conforme á proposta de modificación, non exceda do 50 por

cento da contía do encargo inicial e as súas modificacións, coas excepcións previstas no artigo 32.7 da Lei de Contratos do Sector Público.

1.3.12.3. Aboamentos durante a execución dos traballos:

- a) Que existe certificación ou documento acreditativo da realización dos traballos e a súa correspondente valoración así como xustificación do custo efectivo soportado polo medio propio para as actividades que se subcontraten.
- b) No caso de efectuarse pagamentos anticipados que se prestou, no seu caso, a garantía esixida.
- c) No seu caso, que se achega factura pola entidade destinataria do encargo de acordo co previsto no Real Decreto 1619/2012, do 30 de novembro, polo que se regulan as obrigacións de facturación e, no seu caso, na Lei 25/2013, do 27 de decembro, de impulso da factura electrónica.

1.3.12.4. Liquidación:

- a) Que se acompaña certificación ou acta de conformidade das obras, bens ou servizos, así como a súa correspondente valoración e, no seu caso, xustificación do custo efectivo soportado polo medio propio para as actividades subcontratadas.
- b) Que, no seu caso, existe proxecto informado pola Oficina de Supervisión de Proxectos, se procede.
- c) No seu caso, que se achega factura pola entidade destinataria do encargo de acordo co previsto no Real Decreto 1619/2012, do 30 de novembro, polo que se regulan as obrigacións de facturación e, no seu caso, na Lei 25/2013, do 27 de decembro, de impulso da factura electrónica.

1.3.13. NEGOCIOS PATRIMONIAIS

1.3.13.1. Adquisición de bens inmobles. Aprobación do gasto:

- a) Orde de iniciación do procedemento motivando a necesidade do contrato.
- b) Informe de necesidade do servizo que promove a contratación.
- c) Nos procedementos de adquisición por concurso, que existe prego de condicións do concurso.
- d) Informe do Servizo de Contratación e Fomento e da Secretaría Xeral sobre os aspectos xurídicos da contratación.
- e) Que existe taxación do ben que achegará o correspondente estudo de mercado.

1.3.13.2. Adquisición de bens inmobles. Compromiso do gasto:

- a) Que existe informe do Servizo de Contratación e Fomento e da Secretaría Xeral sobre a proposta de adxudicación.

- b) Cando se propoña como procedemento de adquisición do ben inmovible a adquisición directa, que concorren as circunstancias previstas para elo na normativa, e que existe oferta de venda con expresión do prezo, do prazo de duración da oferta e das condicións do contrato.
- c) No caso de adquisición por concurso, cando non se adxudique o contrato de acordo coa proposta formulada pola Mesa, que existe decisión motivada do órgano competente para a adxudicación.

1.3.13.3. Arrendamento de bens inmovibles xa sexa tramitado como expediente independente ou en expediente de enaxenación do inmovible no que simultaneamente vai-se a acordar o seu arrendamento. Expediente inicial. Proposta de arrendamento:

- a) Orde de iniciación do procedemento motivando a necesidade do contrato.
- b) Informe de necesidade do servizo que promove a contratación.
- c) Que existe informe técnico, que recollerá o correspondente estudo de mercado.
- d) Nos procedementos de arrendamento por concurso, que existe prego de condicións do concurso.
- e) Que existe informe do Servizo de Contratación e Fomento e da Secretaría Xeral sobre os aspectos xurídicos da contratación.

1.3.13.4. Arrendamento de bens inmovibles xa sexa tramitado como expediente independente ou en expediente de enaxenación do inmovible no que simultaneamente vai-se a acordar o seu arrendamento. Expediente inicial. Acordo de concertación do arrendamento:

- a) Que existe informe do Servizo de Contratación e Fomento e da Secretaría Xeral sobre os aspectos xurídicos da proposta.
- b) Cando se propoña o concerto directo de arrendamento dun ben inmovible, que concorren as circunstancias previstas para elo na normativa.
- c) No caso de arrendamento por concurso, cando non se adxudique o contrato de acordo coa proposta formulada pola Mesa, que existe decisión motivada do órgano competente para a adxudicación.

1.3.13.5. Arrendamento de bens inmovibles xa sexa tramitado como expediente independente ou en expediente de enaxenación do inmovible no que simultaneamente vai-se a acordar o seu arrendamento. Prórroga e novación:

- a) Que, de ser o caso, existe informe técnico que recollerá o correspondente estudo de mercado.
- b) Que, de ser o caso, existe informe do Servizo de Contratación e Fomento e da Secretaría Xeral sobre os aspectos xurídicos da proposta.

1.3.13.6. Arrendamento de bens inmobles xa sexa tramitado como expediente independente ou en expediente de enaxenación do inmoble no que simultaneamente vai-se a acordar o seu arrendamento. Recoñecemento da obriga:

- a) Que existe a conformidade dos servizos competentes coa prestación levada a cabo.
- b) Que se achega factura polo arrendador de acordo co previsto no Real decreto 1619/2012, do 30 de novembro, polo que se regulan as obrigacións de facturación e, de ser o caso, na Lei 25/2013, do 27 de decembro, de impulso da factura electrónica.

1.3.14. SUBVENCÍONS

1.3.14.1. En réxime de concorrencia competitiva. Aprobación do gasto:

- a) Que existen as bases reguladoras da subvención e que foron, de ser o caso, publicadas no Boletín Oficial da Provincia.
- b) Que a convocatoria reflicte os créditos orzamentarios aos que se imputa a subvención e a contía total máxima das subvencións convocadas, así como, no seu caso, o establecemento dunha contía adicional máxima, en aplicación ao artigo 58 do Regulamento da Lei Xeral de Subvencións.
- c) Que a convocatoria reflicte os criterios de valoración das solicitudes e que son conformes cos establecidos nas correspondentes bases reguladoras.
- d) Cando se trate de expedientes de aprobación de gasto pola contía adicional do artigo 58 do Regulamento da Lei Xeral de Subvencións, unha vez obtida a financiación adicional, verificarase como extremo adicional que non supera o importe establecido na convocatoria.

1.3.14.2. En réxime de concorrencia competitiva. Compromiso do gasto:

- a) Que existe o informe do órgano colexiado correspondente sobre a avaliación das solicitudes.
- b) Que existe o informe do órgano instructor no que se reflicta que da información da que dispón despréndese que os beneficiarios cumpren tódolos requisitos necesarios para acceder á subvención.
- c) Que a proposta de resolución do procedemento expresa o solicitante ou a relación de solicitantes aos que se vai a conceder a subvención e a súa contía.
- d) Informe da unidade administrativa xestora sobre a adecuación do expediente ás devanditas bases.
- e) Xustificación ou declaración responsable do beneficiario, segundo proceda, de non atoparse nas prohibicións para obter a condición de tal, sinaladas nos apartados 2 e 3 do artigo 13 da LXS e demais normativa de aplicación, nos termos que se establecen nestas bases.

1.3.14.3. En réxime de concorrencia competitiva. Recoñecemento da obriga:

- a) Informe da unidade administrativa xestora correspondente, en relación ao expediente, referente ao grao de cumprimento dos fins para os que se outorgou a subvención, adecuación dos gastos ós devanditos fins e a corrección da documentación presentada.
- b) Para aquelas subvencións nas que a súa normativa reguladora prevexa que os beneficiarios deberán achegar garantías, que se acredita a existencia de ditas garantías.
- c) No caso de levarse a cabo pagamentos a conta, que están previstos na normativa reguladora da subvención.
- d) Achegar na forma establecida na normativa reguladora da subvención, xustificación de que o beneficiario atópase ao corrente das obrigas tributarias e fronte á Seguridade Social e de que non é debedor por resolución de procedencia de reintegro.
- e) Que se achega a certificación a que se refire o artigo 88.3 do Regulamento da Lei Xeral de Subvencións, expedida polo órgano encargado do seguimento da subvención.

1.3.14.4. De concesión directa, nominativas. Aprobación e compromiso do gasto:

- a) Que a concesión directa da subvención ampárase nalgunha das normas que, segundo a normativa vixente, habilitan para utilizar este procedemento.
- b) Se é o caso, existencia de Convenio regulador da concesión.
- c) Acreditación na forma establecida na normativa reguladora da subvención, de que o beneficiario atópase ao corrente das obrigas tributarias e fronte á seguridade social e de non atoparse nas prohibicións para obter a dita condición, previstas nos apartados 2 e 3 do artigo 13 da Lei 38/2003, de 17 de novembro, Xeral de Subvencións.
- d) Informe ou proposta da unidade administrativa xestora, no que se manifeste que, segundo os datos que están no seu poder, o beneficiario reúne tódolos requisitos para optar á subvención.

1.3.14.5. De concesión directa, nominativas. Recoñecemento da obriga:

- a) Informe da unidade administrativa xestora correspondente, en relación ao expediente, referente ao grao de cumprimento dos fins para os que se outorgou a subvención, adecuación dos gastos ós devanditos fins e a corrección da documentación presentada.
- b) Para aquelas subvencións nas que a súa normativa reguladora prevexa que os beneficiarios deberán achegar garantías, que se acredita a existencia de ditas garantías.
- c) No caso de levarse a cabo pagamentos a conta, que están previstos na normativa reguladora da subvención.

- d) Achegar na forma establecida na normativa reguladora da subvención, xustificación de que o beneficiario atópase ao corrente das obrigas tributarias e fronte á Seguridade Social e de que non é debedor por resolución de procedencia de reintegro.
- e) Que se achega a certificación a que se refire o artigo 88.3 do Regulamento da Lei Xeral de Subvencións, expedida polo órgano encargado do seguimento da subvención.

1.3.14.6. De concesión directa, excepcionais. Aprobación e compromiso do gasto:

- a) Que a concesión directa da subvención ampárase nalgunha das normas que, segundo a normativa vixente, habilitan para utilizar este procedemento.
- b) Se é o caso, existencia de Convenio regulador da concesión.
- c) Acreditación na forma establecida na normativa reguladora da subvención, de que o beneficiario atópase ao corrente das obrigas tributarias e fronte á seguridade social e de non atoparse nas prohibicións para obter a dita condición, previstas nos apartados 2 e 3 do artigo 13 da Lei 38/2003, de 17 de novembro, Xeral de Subvencións.
- d) Informe ou proposta da unidade administrativa xestora, no que se manifeste que, segundo os datos que están no seu poder, o beneficiario reúne tódolos requisitos para optar á subvención.

1.3.14.7. De concesión directa, excepcionais. Recoñecemento da obriga:

- a) Informe da unidade administrativa xestora correspondente, en relación ao expediente, referente ao grao de cumprimento dos fins para os que se outorgou a subvención, adecuación dos gastos ós devanditos fins e a corrección da documentación presentada.
- b) Para aquelas subvencións nas que a súa normativa reguladora prevexa que os beneficiarios deberán achegar garantías, que se acredita a existencia de ditas garantías.
- c) No caso de levarse a cabo pagamentos a conta, que están previstos na normativa reguladora da subvención.
- d) Achegar na forma establecida na normativa reguladora da subvención, xustificación de que o beneficiario atópase ao corrente das obrigas tributarias e fronte á Seguridade Social e de que non é debedor por resolución de procedencia de reintegro.
- e) Que se achega a certificación a que se refire o artigo 88.3 do Regulamento da Lei Xeral de Subvencións, expedida polo órgano encargado do seguimento da subvención.

1.3.14.8. Anticipos de subvencións:

- a) Que existe informe do órgano xestor nos termos establecidos nas bases de concesión da subvención e nas presentes Bases de Execución.

1.3.15. CONVENIOS DE COLABORACIÓN

1.3.15.1. Coa Comunidade Autónoma ou outras entidades públicas ás que se refire o artigo 6.1 da LCSP. Subscrición:

- a) Que existe informe do Servizo de Contratación e Fomento e da Secretaría Xeral, sobre o texto do convenio.

1.3.15.2. Coa Comunidade Autónoma ou outras entidades públicas ás que se refire o artigo 6.1 da LCSP. Modificación:

- a) Que existe informe do Servizo de Contratación e Fomento e da Secretaría Xeral, sobre o texto da modificación.

1.3.15.3. Coa Comunidade Autónoma ou outras entidades públicas ás que se refire o artigo 6.1 da LCSP. Prórroga:

- a) Que existe informe do Servizo de Contratación e Fomento e da Secretaría Xeral, sobre o texto da prórroga.

1.3.15.4. Coa Comunidade Autónoma ou outras entidades públicas ás que se refire o artigo 6.1 da LCSP. Recoñecemento da obriga:

- a) De ser o caso, certificación expedida polo órgano previsto polo convenio de colaboración acreditativa do cumprimento dos requisitos establecidos nel para realizar o pagamento.

1.3.15.5. Con persoas físicas ou xurídicas suxeitas ao dereito privado. Subscrición:

- a) Que existe informe do Servizo de Contratación e Fomento e da Secretaría Xeral, sobre o texto do convenio.

1.3.15.6. Con persoas físicas ou xurídicas suxeitas ao dereito privado. Modificación:

- a) Que existe informe do Servizo de Contratación e Fomento e da Secretaría Xeral, sobre o texto da modificación.

1.3.15.7. Con persoas físicas ou xurídicas suxeitas ao dereito privado. Prórroga:

- a) Que existe informe do Servizo de Contratación e Fomento e da Secretaría Xeral, sobre o texto da prórroga.

1.3.15.8. Con persoas físicas ou xurídicas suxeitas ao dereito privado. Recoñecemento da obriga:

- a) De ser o caso, certificación expedida polo órgano previsto polo convenio de colaboración acreditativa do cumprimento dos requisitos establecidos no nel para realizar o pagamento.

1.3.16. ORDES DE PAGAMENTO A XUSTIFICAR

1.3.16.1 Ordenación de pagamentos a xustificar:

- a) A proposta de pagamento a xustificar basease nunha orde ou resolución da autoridade competente para autorizar os gastos a que se refiren.
- b) Existe crédito orzamentario e que o proposto é o axeitado á natureza do gasto.
- c) Adaptase ás normas que regulan a expedición de ordes de pagamento a xustificar con cargo aos seus respectivos orzamentos de gastos:
 - A expedición e execución da orde de pagamento "a xustificar" efectúase, trala aprobación polo órgano competente da autorización do gasto, achegándose informe sobre as circunstancias polas que non se poden acompañar os documentos xustificativos antes da orde de pagamento.
 - Os fondos librados "a xustificar" sitúanse a disposición da persoa autorizada en conta corrente bancaria aberta para o efecto, ou ben entregáronse en efectivo ao perceptor.
 - O importe non supera a cifra de 6.000 euros, a excepción dos pagamentos "a xustificar" para a realización de congresos e outros espectáculos, cuxo límite será o importe autorizado para a realización destes.
 - Non ten carácter periódico ou repetitivo, xa que tería o carácter de anticipo de caixa fixa, regulándose polas súas normas específicas e polo disposto na Base núm.14.
- d) O órgano pagador, a favor do cal se libra á orde de pagamento, xustificou, dentro do prazo correspondentes, o investimento dos fondos percibidos con anterioridade polos mesmos conceptos orzamentarios. (Porén, non é procedente a obxección por carecer da xustificación dentro do prazo de libramentos anteriores cando, para paliar as consecuencias de acontecementos catastróficos, situacións que supoñen un grave perigo ou necesidades que afecten directamente á seguridade pública, o Presidente autoriza a expedición dunha orde de pagamento específica).
- e) A expedición da orde de pagamento "a xustificar" cumpre con plan de disposición de fondos da Tesouraría aprobado polo Presidente, no seu caso (é dicir, que as ordes de pagamento a xustificar efectúanse con cargo a concepto orzamentarios autorizados nas bases de execución do orzamento e se axeitan ao mencionado plan nos termos que establece o artigo 21 do Rd 424/2017). (Porén, non é procedente a obxección se se trata de paliar as consecuencias de acontecementos ca-

tastróficos, situacións que supoñen un grave perigo ou necesidades que afecten directamente á seguridade pública).

1.3.16.2 Aprobación da conta xustificativa:

- a) A xustificación da orde de pagamento efectuouse no prazo de tres meses, como máximo, ante a Intervención Provincial, acompañando facturas e documentos auténticos que xustifican a saída de fondos coa dilixencia do xefe do servizo ou unidade administrativa correspondente, de que se realizou este, de que se achegou o material correspondente ou de que se realizou, en xeral, o gasto de plena conformidade. Non obstante, a 31 de decembro, os mandados desta natureza deberanse render e achegar a correspondente xustificación. A conta, cos documentos e o informe de Intervención, elevase ao Presidente para a súa aprobación.
- b) Non se xustificaron na totalidade os fondos recibidos e procedeuse ao reintegro dos percibidos en exceso, acompañando á devandita conta, o xustificante do ingreso efectuado.
- c) Xustificouse por importe superior ós fondos recibidos e procede ao aboamento da diferenza unha vez aprobada a conta xustificativa.
- d) Non se rendeu nos prazos establecidos a devandita conta, e debe procederse a instruír de inmediato expediente de alcance de fondos contra a persoa que recibiu as cantidades "a xustificar", de conformidade co disposto para o efecto na Lei xeral orzamentaria.

1.3.17. ANTICIPOS DE CAIXA FIXA (ACF)

1.3.17.1 Constitución ou modificación:

- a) Que existen as normas que regulan a distribución por caixas pagadoras do gasto máximo asignado e que a proposta se adapta ás mesmas.
- b) A finalidade do ACF será polos conceptos previstos na base 14 de execución do orzamento.
- c) Que a proposta de pagamento se basea nunha resolución dunha autoridade competente.

1.3.17.2 Aprobación da conta xustificativa:

- a) Que corresponden a gastos concretos e determinados na execución dos cales se guiouse o procedemento aplicable en cada caso.
- b) Que se axustan á finalidade pola cal se libraron os fondos.
- c) Que se acredita a realización efectiva e conforme dos gastos ou servizos.
- d) Que o pagamento realizouse a un acredor determinado polo importe debido.

1.3.17.3 Reposición de Fondos:

- a) Que o importe total das contas xustificativas coincide co dos documentos contables de execución do orzamento de gastos.
- b) Que as propostas de pagamentos se basean nunha resolución dunha autoridade competente.
- c) Que existe crédito orzamentario e que o proposto é o axeitado á natureza do gasto.

1.4. De conformidade co establecido no artigo 219.1 do TRLRFL e artigo 17 do RD424/2017, non estarán sometidos a fiscalización previa os gastos de material non inventariable, contratos menores, así como os de carácter periódico e demais de tracto sucesivo unha vez fiscalizado o gasto correspondente ao período inicial do acto ou contrato do que deriven ou as súas modificacións, así como outros gastos menores de 3.005,06 € que, de acordo coa normativa vixente, se fagan efectivos a través do sistema de anticipos da caixa fixa. En todo caso a tramitación destes gastos requirirá a verificación da existencia de crédito orzamentario dispoñible, adecuado e suficiente, a través da expedición do documento contable de retención de crédito.

2. INGRESOS:

Tamén, en materia de ingresos públicos, tanto propios da Deputación como os que se xestionan e/ou recaden doutros entes públicos, substitúese a fiscalización previa de dereitos pola inherente á toma de razón en contabilidade e por actuacións comprobatorias posteriores mediante a utilización de técnicas de mostraxe ou auditoría.

BASE 37º: PROCEDIMENTO DE FISCALIZACIÓN E INTERVENCIÓN PLENA POSTERIOR

1. A fiscalización e intervención plena posterior levarase a cabo no marco das actuacións de control financeiro permanente regulados no título III do RD 424/2017, deberá realizala a Intervención nos catro primeiros meses do exercicio seguinte a aquel no que se produciron os ingresos e gastos obxecto da fiscalización limitada previa, utilizando para este efecto os procedementos que xulgue oportunos, en función da carga de traballo existente e dos medios persoais e materiais dispoñibles de acordo cas normas técnicas de control financeiro da Intervención Xeral da Administración do Estado.

DISPOSICIÓN TRANSITORIA

Primeira: No ámbito da fiscalización en materia de contratos e encomendas a medios propios aplicaranse transitoriamente as Bases de Execución 2018, cando sexa de aplicación a normativa anterior á LCSP.

DISPOSICIÓN FINAIS

Primeira: Dos estados de Gastos e destas Bases, procurarán ter copia os servizos e unidades administrativas, para o seu coñecemento e cumprimento. A Intervención facilitará o cumprimento desta obriga polos medios técnicos que estime oportunos.

Segunda: Os entes dependentes poderán establecer protocolos ou criterios relativos á súa regulación económico-financeira, que complementarán o disposto nestas Bases.



DEPUTACIÓN DE LUGO

ORZAMENTOS 2020

6. Relación de subvenciones nominativas

ORZAMENTOS 2020

SUBVENCIÓNS NOMINATIVAS

Proposta: De acordo co artigo 22.2.a) da Lei 38/2003, de 17 de novembro, xeral de subvencións, poderán concederse de forma directa as subvencións previstas nominativamente nos Orzamentos das entidades locais.

Con ese fin, propóñense as subvencións nominativas que, no seu caso, serán desenvolvidas a través dos oportunos convenios. Na descricións das mesmas establece o concepto ao que serán destinadas. A excepcionalidade ven acreditada polo interese público e notorio que teñen as mesmas e pola súa reiteración no tempo, o que incide na coincidencia cos intereses que priman nesta Corporación, sen prexuízo do que resulte do debate do Pleno orzamentario, que servirá, así mesmo, de fundamentación á presente.

| PERCEPTOR | CONCEPTO | IMPORTE | APLICACIÓN ORZAMENTARIA | TOTAL |
|--|---|-------------|-------------------------|---------------------|
| SOCIEDADE MICOLÓXICA LUCUS | ELABORACIÓN DUNHA PUBLICACIÓN DE CONTIDO NATURALISTA E MEDIOAMBIENTAL | 3.500,00 € | 1720.48900 | |
| ASOCIACIÓN DE PESCADORES DE PONTE AREAS | AXUDAR A SUFRAGAR OS GASTOS DOS TRABALLOS DE LIMPEZA DO COTO DE QUINTE | 2.000,00 € | 1720.48900 | |
| ASOCIACIÓN CENTRO DE INTERPRETACIÓN AVIFAUNA | FUNCIONAMENTO E ACTIVIDADES | 40.000,00 € | 1720.48900 | |
| SOCIEDADE PROTECTORA DE ANIMAIS E PLANTAS DE LUGO | AXUDA A SUFRAGAR OS GASTOS DO COIDADADO DOS ANIMAIS ACOLLIDOS NAS SÚAS INSTALACIÓNS | 40.000,00 € | 1720.48900 | |
| SOCIEDADE PROTECTORA DE ANIMAIS VALADOURO ALFOZ | AXUDA A SUFRAGAR OS GASTOS DO COIDADADO DOS ANIMAIS ACOLLIDOS NAS SÚAS INTALACIÓNS | 10.000,00 € | 1720.48900 | |
| ASOCIACIÓN CASTAÑO Y NOGAL | ACTUACIÓNS DE MANTENIMENTO E CONSERVACIÓN DA RUTA DE SENDEIRISMO QUINTÁ-RÍO DONSALE | 2.000,00 € | 1720.48900 | |
| ADEGA | GASTOS DE XESTIÓN E ACTIVIDADE | 10.000,00 € | 1720.48900 | |
| ASOCIACIÓN PARA A PROMOCIÓN TERRITORIAL MONTAÑAS DO COUREL | ACCÍONS DE PROMOCIÓN E DIFUSIÓN | 25.000,00 € | 1720.48900 | |
| ASOCIACIÓN AYUDA ALIMENTARIA ANIMALISTA | AXUDAR A SUFRAGAR GASTOS DE ALUGUER LOCAL ALMACÉN ALIMENTOS PARA ANIMAIS | 4.000,00 € | 1720.48900 | 136.500,00 € |
| FADEMUR | Empoderamento da Muller no Rural | 43.000,00 € | 2311.48900 | |
| Asociación de Empresarias de Lugo | Premios Son Muller | 3.500,00 € | 2311.48900 | |
| Asociación Lucense de Información y Ayuda al Drogodependiente (ALIAD -ULTREIA) | Programa Tecendo Futuro | 8.000,00 € | 2311.48900 | |
| Asociación de Mulleres con Discapacidade de Galicia | Vio 7: ver para erradicar | 6.500,00 € | 2311.48900 | 61.000,00 € |
| Asociación Penitenciaria Concepción Arenal | Programa de reinserción laboral | 23.900,00 € | 2312.48900 | |
| Asociación de Promoción e Integración Xitana de Lugo | Rehabilitación vivendas | 12.000,00 € | 2312.48900 | |
| Fundación Secretariado Xitano | Programa Promociona | 8.000,00 € | 2312.48900 | 43.900,00 € |
| Asociación de Persoas con Discapacidade da Mariña Lucense | Rehabilitación física e emocional para persoas con discapacidade | 7.000,00 € | 2314.48900 | |
| Asociación de Daño Cerebral Adquirido Sobrevido | Centro de día para afectados/as de dano cerebral. Gastos de contratación neuropsicólogo | 12.000,00 € | 2314.48900 | |
| Asociación Española Contra el Cáncer | Atención psicosocial ao paciente oncolóxico | 6.000,00 € | 2314.48900 | |
| Asociación de Familiares de Enfermos de Alzheimer de Chantada | Servizo de transporte para persoas con dificultade de mobilidade na comarca de Chantada | 12.000,00 € | 2314.48900 | |
| Asociación de Familiares de Enfermos de Alzheimer de Monforte | Estimulación cognitiva, psicomotriz para persoas con Alzheimer | 12.000,00 € | 2314.48900 | |
| Asociación de Familiares de Enfermos de Alzheimer de Viveiro | Estimulación e mantemento cognitivo para persoas con deterioro cognitivo leve | 6.000,00 € | 2314.48900 | |
| Asociación de Familiares de Enfermos de Alzheimer e outras Demencias de Lugo | Estimulación cognitiva de enfermos de Alzheimer e outras demencias nas zonas rurais da provincia de Lugo. | 20.000,00 € | 2314.48900 | |
| Asociación de Familiares de Enfermos de Alzheimer e outras Enfermidades Neurodegenerativas | Centro de respiro familiar | 4.000,00 € | 2314.48900 | |
| Asociación Gallega de Hemofilia | Atención, información e formación para persoas con coagulopatías conxénitas | 5.000,00 € | 2314.48900 | |
| Asociación Agora | Servizo de estimulación cognitiva e habilidades sociais para persoas con discapacidade da comarca de Lemos. | 9.000,00 € | 2314.48900 | |
| Asociación para la Lucha Contra las Enfermedades Renales de Lugo | Atención integral a persoas con enfermidade renal | 5.000,00 € | 2314.48900 | |
| Asociación Lucense de Información y Ayuda al Drogodependiente (ALIAD -ULTREIA) | Programa Preparados, Listos, Xa! | 13.000,00 € | 2314.48900 | |
| Asociación Lucense de Esclerosis Múltiple | Programa de atención integral en esclerose múltiple | 10.000,00 € | 2314.48900 | |
| Asociación de Fibromialxia de Lugo | Programa de actividades para persoas afectadas de fibromialxia. | 3.000,00 € | 2314.48900 | |
| Asociación ALUME Saúde Mental | Programa de prevención da dependencia para persoas con trastorno mental grave no medio urbano e rural | 30.000,00 € | 2314.48900 | |
| Anpa do Colexio de Educación Especial Santa María de Lugo | Nós tamén xogamos | 12.000,00 € | 2314.48900 | |
| Asociación Parkinson Lugo | Motivación para a saúde na enfermidade de Parkinson | 7.000,00 € | 2314.48900 | |
| Asociación País/Nais Nenos/as Discapacidades da Mariña Lucense | Servizo ambulatorio | 10.000,00 € | 2314.48900 | |
| Asociación de Alcohólicos Rehabilitados de Chantada | Programa de atención a persoas con adicción ao alcohol. | 7.800,00 € | 2314.48900 | |
| ARELA Asociación | Programa Lecer individualizado pra anenas e nenos adolescentes residentes na Casa de Familia Arela Monforte | 5.000,00 € | 2314.48900 | |
| Asociación Banco de Alimentos | Merca de ovos | 10.000,00 € | 2314.48900 | |
| Asociación Bonhomía | Proxecto Sensibilización na Provincia de Lugo | 2.000,00 € | 2314.48900 | |

| PERCEPTOR | CONCEPTO | IMPORTE | APLICACIÓN ORZAMENTARIA | TOTAL |
|---|--|-------------|-------------------------|---------------------|
| Asociación de Personas Sordas de Lugo | Contratación de intérprete | 23.000,00 € | 2314.48900 | |
| Asociación de Persoas con Parálise Cerebral de Lugo | Programa de estimulación multisensorial | 12.000,00 € | 2314.48900 | |
| Asociación de Padres o Tutores de Persoas con Discapacidade Intelectual de Lugo | Programa de intervención psicolóxica en persoas con discapacidade intelectual | 5.000,00 € | 2314.48900 | |
| Auxilia (Delegación Lugo) | Promoción da autonomía persoal no domicilio | 5.000,00 € | 2314.48900 | |
| Auxilia (Delegación Monforte) | Proxecto de atención social e promoción da autonomía persoal | 5.000,00 € | 2314.48900 | |
| Capaces Lugo. Asociación e Apoio ás Persoas con Tea e Trastornos da Comunicación | Servizo de axuda e asistencia a persoas con TEA | 4.000,00 € | 2314.48900 | |
| Federación de Asociaciónes de persoas con discapacidade de Lugo. Cogami Lugo | Taller prelaboral para persoas con discapacidade na Comarca da Ulloa | 38.000,00 € | 2314.48900 | |
| Confederación Galega De Persoas con Discapacidade. Cogami | Centro de Atención diúrno Terapéutica. Fingoi-Lugo | 35.000,00 € | 2314.48900 | |
| Asociación Síndrome de Down | Programa de promoción da autonomía persoal e social en vivendas comunitarias | 12.000,00 € | 2314.48900 | |
| Fundación Eu Son | Gastos, mantemento, Centro de Día | 2.000,00 € | 2314.48900 | |
| Federación de Asociacións de Ámbito Social de Lugo | Servizo de coordinación e formación de entidades de acción social e proxectos de sensibilización | 10.000,00 € | 2314.48900 | |
| Federación Galega de Asociacións en Favor das Persoas con Discapacidade Intelectual ou do Desenvolvemento | Servizo de orientación laboral | 2.500,00 € | 2314.48900 | |
| Federación de Asociacións de Familiares e Enfermos Mentais de Galicia | Programa de intermediación laboral e prácticas laborais | 34.000,00 € | 2314.48900 | |
| Asociación Leducia Cativa | Programa de acollida de nenos rusos afectados pola radioactividade | 2.000,00 € | 2314.48900 | |
| Fundación Meniños | Viaxe ao reino das emocións na provincia de Lugo | 8.500,00 € | 2314.48900 | |
| Asociación de Axuda ó Enfermo Mental "A Mariña" | Gastos correntes do Centro de Rehabilitación Psicosocial e Laboral de Burela | 15.000,00 € | 2314.48900 | |
| Solidaridade Galega co Pobo Saharaui | Programa vacacións en paz | 8.000,00 € | 2314.48900 | |
| Asociación Nenos Ponte dos Santos | Axuda ao transporte de nenos/as | 12.000,00 € | 2314.48900 | |
| Raiolas-Lugo, Asociación de Pais e Persoas con Trastornos xeneralizados do desenvolvemento | Intervención en contextos naturais | 22.000,00 € | 2314.48900 | |
| UNICEF | Actuacións de sensibilización | 5.000,00 € | 2314.48900 | |
| Asociación Somos Unidos por el Cáncer | Aluguer piso de acollida para persoas con cancro | 3.600,00 € | 2314.48900 | |
| Asociación de padres Profesionales y amigos de personas con Discapacidade "Special Olympics Galicia" | Promoción das persoas con discapacidade intelectual dende a provincia de Lugo e cara a provincia de Lugo | 8.000,00 € | 2314.48900 | |
| Asociación De Pais De Persoas Con Discapacidade Intelectual De Viveiro | Apoio na atención e cuidados a persoas con discapacidade intelectual no Centro de Día de ASPANANE. | 5.000,00 € | 2314.48900 | 484.400,00 € |
| Colexio de Graduados Sociales de Lugo | Servizo de asistencia laboral a persoas sen recursos económicos | 25.000,00 € | 2410.48900 | |
| Asociación de Profesores Técnicos y de enseñanza Secundaria de Galicia (APAGA) | Forum de Innovación e Formación sobre Vehículos | 3.000,00 € | 2410.48900 | 28.000,00 € |
| CONCELLO DE VILALBA | APORTACIÓN CONSERVATORIOS | 15.000,00 € | 3240.46200 | |
| CONCELLO DE MONFORTE | APORTACIÓN CONSERVATORIOS | 15.000,00 € | 3240.46200 | |
| CONCELLO DE VIVEIRO | APORTACIÓN CONSERVATORIOS | 15.000,00 € | 3240.46200 | 45.000,00 € |
| FUNDACIÓN CAMPUS UNIVERSITARIO DE LUGO | MASTER PAULO FABIO | 12.000,00 € | 3261.48900 | 12.000,00 € |
| CONSORCIO CENTRO ASOCIADO UNED LUGO | COMUNICACIÓN E CULTURA DIXITAL | 25.000,00 € | 3261.48907 | 25.000,00 € |
| ASOC. CULTURAL ESMORGAT | ESMORGAT FEST (Festival Indie de Sarria) | 6.000,00 € | 3340.48900 | |
| Asociación Sociocultural Mariña patrimonio | Charlas, xornadas, e actividades | 5.000,00 € | 3340.48900 | |
| Asociación Cultural XERMOLOS | Festival de Pardiñas | 20.000,00 € | 3340.48900 | |
| Asoc. O Teixo, de Piorno | PANDEIRA 2020. Encontro de tocadoras | 4.000,00 € | 3340.48900 | |
| A MESA pola normalización lingüística | Funcionamento e Actividades | 15.000,00 € | 3340.48900 | |
| Asoc. Cultural 25 XASTRES de Monterroso | FEIRA do DISCO e do LIBRO GALEGO. | 4.000,00 € | 3340.48900 | |
| Asoc. CULTURAL LUGO PATRIMONIO | Gastos de funcionamento e Actividades. | 10.000,00 € | 3340.48900 | |
| Asoc. De Veciños de Salcedo | Celebración do entroido do OSO de SALCEDO. | 3.000,00 € | 3340.48900 | |
| Asoc. De veciños María Castaña (A Pobra de Brollón) | Gastos de funcionamento e actividades. | 15.000,00 € | 3340.48900 | |
| Asociación Cultural "Cantigas e Frores" | Actividade "Feira do 48" | 6.000,00 € | 3340.48900 | |
| FAPACEL | PROXECTO COA EDUCACIÓN POR DIANTE | 15.000,00 € | 3340.48900 | |
| USC | PROXECTO ESTALMAT | 3.000,00 € | 3340.48900 | |
| SOCIEDADE MUSICAL RABADENSE MUSICO CRISANTO | GASTOS DE XESTIÓN E ACTIVIDADES | 60.000,00 € | 3340.48900 | |
| ASOC. SOCIOEDUCATIVA ANTONIO GANDROY | GASTOS DE FUNCIONAMENTO E ACTIVIDADES | 15.000,00 € | 3340.48900 | |
| ASOCIACIÓN EDUCANDO EN FAMILIA | GASTOS DE FUNCIONAMENTO E XESTIÓN | 15.000,00 € | 3340.48900 | |
| ASOC. ESCOLA DE MÚSICA ANTAS DE ULLA | GASTOS DE FUNCIONAMENTO E ACTIVIDADES | 6.000,00 € | 3340.48900 | |
| ASOC. AMIGOS DO MOSTEIRO DE FERREIRA DE PALLARES | GASTOS DE FUNCIONAMENTO E ACTIVIDADES | 4.000,00 € | 3340.48900 | |
| REAL ACADEMIA GALEGA DE BELAS ARTES (RAGBA) | GASTOS DE FUNCIONAMENTO E ACTIVIDADES | 9.000,00 € | 3340.48900 | |
| AGAPEMA | GASTOS DA OLIMPIADA MATEMÁTICA | 1.500,00 € | 3340.48900 | |
| ASOC. CULTURAL E DEPORTIVA AS FACHAS DE TABOADA | Celebración da Festa das Fachas | 3.000,00 € | 3340.48900 | |
| ASOC. AMIGOS DO ANTROIDO RIBEIRAO | Celebración do Antroido Ribeirao | 3.000,00 € | 3340.48900 | |
| ASOC. DE GAITEIR@s GALEG@s | Gastos de xestión e funcionamento da Tradescola e actividades | 70.000,00 € | 3340.48900 | |
| AAVV SAN MARTIÑO DE VILELOS | Celebración Festa das Fachas | 3.000,00 € | 3340.48900 | |
| ASOC. XUV. E CULTURAL OS TURULECAS DO INCIO | Danzas da Cervela | 3.000,00 € | 3340.48900 | |
| FUND. MANUEL MARÍA | Gastos de xestión e funcionamento | 50.000,00 € | 3340.48900 | |
| PREMIO OTERO PEDRAYO | Premio Otero Pedrayo | 2.000,00 € | 3340.48900 | |
| USC | Lugo Cultural | 20.000,00 € | 3340.48900 | |
| FEDERACIÓN DE LIBREIROS DE GALICIA | Feiras do libro da provincia de Lugo | 3.000,00 € | 3340.48900 | |
| ASOC. ESCRITORES EN LINGUA GALEGA (AELG) | Gastos de funcionamento e actividades | 20.000,00 € | 3340.48900 | |
| FILARMÓNICA DE MONFORTE | Realización de concertos Tempada 2019 | 9.000,00 € | 3340.48900 | |
| FUNDACIÓN UXIO NOVONEYRA | Gastos de funcionamento e actividades | 20.000,00 € | 3340.48900 | |
| GRUPO CINEMATOGRAFICO FONMIÑA | Semana do Cine | 35.000,00 € | 3340.48900 | |
| IESCHA | Publicación e Actividades | 6.000,00 € | 3340.48900 | |
| ASOCIACIÓN OF OUTONO FOTOGRAFICO | PREMIO DE GALICIA DE FOTOGRAFÍA CONTEMPORÁNEA | 2.000,00 € | 3340.48900 | |
| ASOCIACIÓN CULTURAL AMIGOS DO FOLIÓN | FOLIÓN DE CARROS DE CHANTADA | 5.000,00 € | 3340.48900 | |
| MUSEO DO POBO GALEGO | Gastos de funcionamento e actividades | 15.000,00 € | 3340.48900 | |
| REAL ACADEMIA GALEGA | Gastos de funcionamento | 9.000,00 € | 3340.48900 | |
| SOCIEDADE FILARMÓNICA DE LUGO | Realización de concertos Tempada 2019 | 9.000,00 € | 3340.48900 | |
| ASOC. AS SAN LUCAS MONDONEDO | Feiras As San Lucas | 20.000,00 € | 3340.48900 | |
| ASOC. CULTURAL O CASTAÑOZO | Castañozo Rock | 12.000,00 € | 3340.48900 | |

| PERCEPTOR | CONCEPTO | IMPORTE | APLICACIÓN ORZAMENTARIA | TOTAL |
|--|--|-------------|-------------------------|---------------------|
| ACADEMIA GALEGA DO AUDIOVISUAL | Premio M ^a Luz Morales | 2.000,00 € | 3340.48900 | |
| ASOC. AMIGOS DO JAZZ ESCOBIJAZZ | Festival de Jazz de Lugo | 20.000,00 € | 3340.48900 | |
| ASOC. CORRELINGUA | Gastos de xestión e actividade | 21.000,00 € | 3340.48900 | 578.500,00 € |
| FUNDACIÓN UXÍO NOVONEYRA | Rehabilitación sede para usos culturais | 15.000,00 € | 3340.789 | 15.000,00 € |
| ASOCIACIÓN CULTURAL FANTO FANTINI | ORGANIZACIÓN FESTIVAL OSSA DO MAR 2020 | 10.000,00 € | 3342.48900 | |
| ASOCIACIÓN CULTURAL E DEPORTIVA AS MINAS | ORGANIZACIÓN FESTIVAL DAS MINAS 2020 | 5.000,00 € | 3342.48900 | |
| ASOCIACIÓN BOLA MEIGA | ORGANIZACIÓN MASTER FUTBOLÍN RABADE 2020 | 1.500,00 € | 3342.48900 | 16.500,00 € |
| FUNDACIÓN PAZO DE FEIRAS E CONGRESOS DE LUGO | XUVENLUGO ANULIDADE 2020 | 15.000,00 € | 3342.48903 | 15.000,00 € |
| CLUB ESTUDIANTES | SUBVENCIÓN GASTOS TEMPADA | 55.000,00 € | 3410.48900 | |
| ASOCIACIÓN DEPORTIVA CULTURAL LUGO SALA | SUBVENCIÓN GASTOS TEMPADA | 7.000,00 € | 3410.48900 | |
| ASOCIACIÓN DEPORTIVA TRIPENTA TERRAS DE LUGO | GASTOS TEMPADA | 12.000,00 € | 3410.48900 | |
| ASOCIACIÓN XUVENIL SAGRADO CORAZÓN | SUBVENCIÓN ORGANIZACIÓN LUGO É BASKET | 4.000,00 € | 3410.48900 | |
| C. N. PORTAMIÑÁ LUGO | SUBVENCIÓN GASTOS TEMPADA | 14.000,00 € | 3410.48900 | |
| CLUB ATLETISMO LUCUS | SUBVENCIÓN GASTOS TEMPADA FEMENINO | 7.000,00 € | 3410.48900 | |
| CLUB BALONCESTO BURELA | SUBVENCIÓN GASTOS DE TEMPADA | 7.000,00 € | 3410.48900 | |
| CLUB BALONCESTO CHANTADA | SUBVENCIÓN GASTOS TEMPADA | 18.500,00 € | 3410.48900 | |
| CLUB BOLOS O CADAVAL | SUBVENCIÓN GASTOS TEMPADA | 5.000,00 € | 3410.48900 | |
| CLUB CALASANCIO | SUBVENCIÓN GASTOS TEMPADA | 8.000,00 € | 3410.48900 | |
| CLUB CICLISTA CIDADE DE LUGO | MARATHON CYCLING ANCARES | 63.000,00 € | 3410.48900 | |
| CLUB FLUVIAL DE LUGO | GASTOS DE TEMPADA PARA A SECCIÓN DEPORTIVAS DE TENIS, NATACIÓN, ATLETISMO, DEPORTE DE ORIENTACIÓN E PIRAGÜISMO | 14.000,00 € | 3410.48900 | |
| CLUB KAYAK FOZ | TRAVESÍA DA RÍA DE FOZ | 7.000,00 € | 3410.48900 | |
| CLUB TRIATLÓN CIDADE DE LUGO | SUBVENCIÓN GASTOS TEMPADA | 18.000,00 € | 3410.48900 | |
| CLUB BALONCESTO SARRIA | SUBVENCIÓN GASTOS TEMPADA | 13.000,00 € | 3410.48900 | |
| CLUB DE LOITA DE VILALBA | APOIO AO ALTO RENDEMENTO | 8.000,00 € | 3410.48900 | |
| ESCOLA LUGUESA DE XADREZ | SUBVENCIÓN XADREZ NA ESCOLA, XORNADAS DE INICIACIÓN E PERFECCIONAMENTO DE XADREZ | 8.000,00 € | 3410.48900 | |
| ESCUDEIRÍA CHANTADA | SUBVENCIÓN ORGANIZACIÓN SUBIDA A CHANTADA | 9.000,00 € | 3410.48900 | |
| ESCUDEIRÍA MIX RALLY SPORT | SUBVENCIÓN ORGANIZACIÓN RALLIE DA MARINA | 24.000,00 € | 3410.48900 | |
| ESCUDEIRÍA MIÑO | SUBVENCIÓN ORGANIZACIÓN RALLIE SAN FROILAN | 30.000,00 € | 3410.48900 | |
| ESCUDEIRÍA PONTENOVA | SUBVENCIÓN ORGANIZACIÓN SUBIDA A PONTENOVA | 7.000,00 € | 3410.48900 | |
| FUNDACIÓN INDECUM | SUBVENCIÓN PROMOCIÓN FÚTBOL SALA NA PROVINCIA | 25.000,00 € | 3410.48900 | |
| BURELA FÚTBOL SALA | SUBVENCIÓN GASTOS TEMPADA SECCIÓN FEMININA | 12.000,00 € | 3410.48900 | |
| OS MEIGALLOS FS | SUBVENCIÓN GASTOS TEMPADA | 8.000,00 € | 3410.48900 | |
| SDC MILAGROSA | ACTIVIDADE DEPORTIVA SECCIÓN FEMININA SCD MILAGROSA ANO 2020 | 10.000,00 € | 3410.48900 | |
| FEDERACIÓN GALEGA DE ATLETISMO | COPA DEPUTACIÓN DE ATLETISMO | 6.000,00 € | 3410.48900 | |
| RIBADEO CF | TROFEO ENMA CUERVO | 3.000,00 € | 3410.48900 | |
| SDC ANTAS | SUBVENCIÓN GASTOS TEMPADA SECCIÓN FEMININA | 3.000,00 € | 3410.48900 | |
| PORTA XI ENSINO | COPA DEPUTACIÓN BALONCESTO | 14.000,00 € | 3410.48900 | |
| FEDERACIÓN GALEGA DE CICLISMO | VOLTA CICLISTA A GALICIA POLA PROVINCIA DE LUGO | 10.000,00 € | 3410.48900 | |
| SPECIAL OLYMPICS | MARCHA CICLISTA UNIFICADA | 4.000,00 € | 3410.48900 | |
| CLUB RIBEIRA FÚTBOL SALA | SUBVENCIÓN GASTOS TEMPADA | 4.000,00 € | 3410.48900 | |
| CLUB DH GALICIA | SUBVENCIÓN GASTOS TEMPADA | 5.000,00 € | 3410.48900 | |
| ESCOLA ATLETICA LUCENSE | SUBVENCIÓN ORGANIZACIÓN IV CROSS PONTE ROMANA | 4.000,00 € | 3410.48900 | |
| RACING CLUB VILALBÉS | PROXECTO DE DESENVOLVEMENTO DE FÚTBOL FORMATIVO-DEPORTIVO-COMPETITIVO | 20.000,00 € | 3410.48900 | |
| CLUB DE PIRAGÜISMO CIDADE DE LUGO | SUBVENCIÓN GASTOS TEMPADA | 15.000,00 € | 3410.48900 | 481.500,00 € |
| Asociación de criadores de ovino e caprino de Galicia (OVICA) | Curso de formación para esquiladores de gando ovino | 8.500,00 € | 4190.48900 | |
| Sociedade Cooperativa Galega A Carqueixa | Actividades de promoción e difusión do seus produtos "O Sabor dos Ancares" | 6.000,00 € | 4190.48900 | |
| Asociación por la aplicación de las buenas prácticas en la gestión y mantenimiento de árboles (ANDA) | Xornada Técnica Arquitectura das plantas en Folgoso do Courel | 2.000,00 € | 4190.48900 | 16.500,00 € |
| Concello de Barreiros | Programa de composteiros mancomunados: Fase I | 20.000,00 € | 4190.76200 | 20.000,00 € |
| Mancomunidade Concellos da Mariña | Actividades de promoción turística | 25.000,00 € | 4320.463 | 25.000,00 € |
| Concello de Monforte de Lemos | Recreación das Festas do Medioevo | 45.000,00 € | 4320.46200 | |
| Concello de Monforte de Lemos | Promoción do Viño da Ribeira Sacra | 55.000,00 € | 4320.46200 | |
| Concello de Viveiro | Semana Santa de Viveiro | 25.000,00 € | 4320.46200 | 125.000,00 € |
| Consortio turístico Ribeira Sacra | Gastos correntes de funcionamento | 25.000,00 € | 4320.467 | 25.000,00 € |
| Dezasete Grados SL | Festival Ribeira Sacra | 25.000,00 € | 4320.47900 | 25.000,00 € |
| Asociación de amigos da Feira de Bretoña | Festa da Bola de Liscos e Freces de Bretoña | 3.000,00 € | 4320.48900 | |
| Asociación Deportiva Cultural Penalba Cillero | Festa da Merluza do Pincho de Celeiro | 3.000,00 € | 4320.48900 | |
| Asoc. Comerciantes, Empresarios, Profesionais, Gandeiros e Autónomos de Muimenta | Festa da filloa | 3.000,00 € | 4320.48900 | |
| Asociación cultural Fonte do Milagro | Festa da pisa da castaña | 2.000,00 € | 4320.48900 | |
| Asociación Cultural Amigos do San Froilán de Barcelona | Promoción do San Froilán en Barcelona | 5.000,00 € | 4320.48900 | |
| Xunta de Cofradías de Semana Santa de Lugo | Semana Santa | 12.000,00 € | 4320.48900 | |
| CIT Club Fluvial de Begonte | Festa da Empanada | 3.000,00 € | 4320.48900 | |
| Asociación de produtores do pemento de Mougán | Festa do Pemento de Mougán | 3.000,00 € | 4320.48900 | |
| Centro de iniciativas turísticas de A Pontenova | Festa da Troita | 3.000,00 € | 4320.48900 | |
| ASOCIACIÓN DE PESCADORES DE PONTE AREAS | Festa da Troita | 3.000,00 € | 4320.48900 | |
| Club de Golf Augas Santas | Ribeira Sacra Patrimonio de la Humanidad, Internacional Ladies Open | 10.000,00 € | 4320.48900 | |
| CLUB CICLISTA SAN MIGUEL | QUINTO DESAFÍO SAN MIGUEL | 1.500,00 € | 4320.48900 | |
| Club Ciclista Terra Chá | Ruta BTT Terra Chá Queixo San Simón da Costa | 3.000,00 € | 4320.48900 | |
| Asociación Cultural Amigos da Liga Santaballea | Feira do Indiano | 4.000,00 € | 4320.48900 | |
| Asociación de empresarios de hotelería e turismo de Lugo | Promoción turística e gastronómica de Lugo, e curso de especialización en enoturismo | 60.000,00 € | 4320.48900 | |
| Club Natación Portamiñá | Turismo deportivo "A Heróica. Gran Premio Turismo, Deputación Lugo" | 12.000,00 € | 4320.48900 | |

| PERCEPTOR | CONCEPTO | IMPORTE | APLICACIÓN ORZAMENTARIA | TOTAL |
|--|---|-------------------|-------------------------|---------------------|
| C.N. Xacobeo Portomarín | Turismo deportivo "Trofeo Xacobeo Vila de Portomarín" | 1.500,00 € | 4320.48900 | |
| Asociación Amigos Terras do Incio | Rally Turístico Terras do Incio | 4.000,00 € | 4320.48900 | |
| Club Autocásico Ribeira Sacra | Rally da Ribeira Sacra | 1.500,00 € | 4320.48900 | |
| Asociación de Mulleres Rurais San Bartolomeu de Insua | Tasca do Liño | 2.000,00 € | 4320.48900 | |
| Asociación de Veciños de Cabreiros | Invernada de Cine | 2.500,00 € | 4320.48900 | |
| IES Foz | Concurso internacional de baristas | 3.000,00 € | 4320.48900 | 145.000,00 € |
| SERAGRO | XORNADAS DE VACÚN DE LEITE | 15.000,00 € | 4330.48900 | |
| FUNDACIÓN EXPOMAR | ACTIVIDADES DA FUNDACIÓN EXPOMAR: EXPOMAR E PRODUART | 10.000,00 € | 4330.48900 | |
| ASOCIACIÓN DE COMERCIANTES, EMPRESARIOS, PROFESIONAIS, GANDEIROS E AUTÓNOMOS DE MUIMENTA | EDICIÓN MOSTRA EXPOSICIÓN DE MUIMENTA | 8.000,00 € | 4330.48900 | |
| NOVA ESCOLA GALEGA | ENCUNTROS DE DEBATE SOBRE O MEDIO RURAL | 2.500,00 € | 4330.48900 | |
| FEDERACIÓN PROVINCIAL DE COFRADÍAS DE PESCADORES DE LUGO | ACTIVIDADES XENÉRICAS DE FUNCIONAMENTO | 18.000,00 € | 4330.48900 | |
| ASOCIACIÓN GASTRONÓMICA O TIZÓN | ACTIVIDADES DE PROMOCIÓN DE PRODUTOS AUTÓCTONOS | 1.200,00 € | 4330.48900 | |
| ULEGA | ASESORAMENTO TÉCNICO/XURIDICO A PRODUTORES DE LEITE | 60.000,00 € | 4330.48900 | |
| ASEFOGA | CULTIVO SOSTIBLE DE FROITOS DO BOSQUE | 37.000,00 € | 4330.48900 | |
| FEDERACIÓN GALEGA DE COMERCIO. DELEGACIÓN LUGO. | OFICINA TÉCNICA DE INFORMACIÓN E ASESORAMENTO AO COMERCIO DE LUGO | 25.000,00 € | 4330.48900 | |
| CONFEDERACIÓN DE EMPRESARIOS DE LUGO | GASTOS DE FUNCIONAMIENTO | 60.000,00 € | 4330.48900 | 236.700,00 € |
| ASOCIACIÓN PROVINCIAL DE REPARACIÓN E VENTA DE AUTOMÓVILES E RECAMBIOS, APREVAR | COMPRA INSTALACIÓNS | 40.000,00 € | 4330.789 | 40.000,00 € |
| Real Academia de Ciencias Veterinarias de Galicia | Actividades da Fundación | 5.000,00 € | 4630.48900 | |
| Real Academia Galega de Ciencias | Subvención actividades | 4.000,00 € | 4630.48900 | 9.000,00 € |
| CÍRCULO DAS ARTES | GASTOS DE FUNCIONAMENTO | 6.000,00 € | 9250.48900 | |
| REAL AERoclUB DE LUGO | CRITERIUM AERONAUTICO | 10.000,00 € | 9250.48900 | |
| FEDERACIÓN AA.VV. LUGO "LUCUS AUGUSTI" | GASTOS XERAIS DE FUNCIONAMENTO DA FEDERACIÓN | 40.000,00 € | 9250.48900 | |
| COLEXIO OFICIAL SECRETARIOS, INTERVENTORES E TESOREIROS DE ADMÓN. LOCAL DA PROVINCIA DE LUGO | GASTOS MANTEMENTO | 10.000,00 € | 9250.48900 | 66.000,00 € |



DEPUTACIÓN DE LUGO

ORZAMENTOS 2020

7. Liquidacións Orzamentos

Liquidación Orzamento 2018

| INGRESOS | | | | | | | | | | | |
|--|-----------------------------|----------------------------|-------------------------|-------------------------|---------------------------------|----------------------------|----------------------------|------------------------|--------------------------------|-----------------------------|-------------------------|
| CAPÍTULOS | Previsións Iniciais | Modificacións | Previsións Definitivas | DR Netos | % DR Netos sobre Prev. Def. | Ingresos Realizados | Devolucións de Ingresos | Recaudación Líquida | % Recat. Neta sobre DR Netos | Dereitos Pendentes de cobro | Estado de Execución |
| 1 IMPOSTOS DIRECTOS | 5.579.254,46 | 0,00 | 5.579.254,46 € | 5.503.191,51 | 98,84% | 5.250.365,45 | 7.157,51 | 5.243.207,94 € | 95,28% | 259.983,57 € | -76.062,95 € |
| 2 IMPOSTOS INDIRECTOS | 4.676.116,58 | 0,00 | 4.676.116,58 € | 4.763.566,11 | 101,87% | 4.495.377,55 | 151.672,27 | 4.343.705,28 € | 91,19% | 419.860,83 € | 419.860,83 € |
| 3 TAXAS E OUTROS INGRESOS | 2.066.624,62 | 0,00 | 2.066.624,62 € | 2.696.413,55 | 130,47% | 2.406.310,27 | 9.036,55 | 2.441.273,72 € | 90,54% | 255.139,83 € | 629.788,93 € |
| 4 TRANSFERENCIAS CORRENTES | 66.095.912,34 | 685.032,28 | 66.780.944,62 € | 67.388.334,02 | 100,91% | 62.406.389,32 | 921.846,36 | 61.484.542,96 € | 91,24% | 5.903.791,06 € | 607.389,40 € |
| 5 INGRESOS PATRIMONIAIS | 122.882,00 | 0,00 | 122.882,00 € | 78.797,59 | 64,12% | 65.817,94 | 0,00 | 65.817,94 € | 83,53% | 12.979,65 € | -44.084,41 € |
| 6 ALLEAMENTO DE INVERSIÓN REAIS | 0,00 | 0,00 | 0,00 € | 3.573,27 | 100,00% | 3.573,27 | 0,00 | 3.573,27 € | 100,00% | 0,00 € | 3.573,27 € |
| 7 TRANSFERENCIAS DE CAPITAL | 200.902,15 | 746.080,30 | 946.982,45 € | -335.244,23 | -35,40% | 107.044,21 | 567.288,44 | -460.244,23 € | 137,29% | 125.000,00 € | -1.282.226,68 € |
| 8 VARIACIÓN DE ACTIVOS FINANCIEROS | 300.000,00 | 48.681.413,58 | 126.440,00 € | 126.440,00 | 0,26% | 126.227,50 | 187,50 | 126.040,00 € | 99,68% | 400,00 € | -48.854.973,58 € |
| 9 VARIACIÓN DE PASIVOS FINANCIEROS | 0,00 | 15.000.000,00 | 15.000.000,00 € | 3.707.294,44 | 0,00% | 3.707.294,44 | 0,00 | 3.707.294,44 € | 0,00% | 0,00 € | -11.292.705,56 € |
| TOTAIS | 79.041.692,15 € | 65.112.526,16 € | 144.154.218,31 € | 83.932.366,26 € | 58,22% | 78.612.399,95 € | 1.657.188,63 € | 76.955.211,32 € | 91,69% | 6.977.154,94 € | -60.221.852,05 € |
| GASTOS | | | | | | | | | | | |
| CAPÍTULOS | Créditos Iniciais | Modificacións | Créditos definitivos | Gastos comprometidos | % Gtos. compr. sobre créd. def. | Obrigas Reconhecidas Netas | % O. Rec. sobre créd. Def. | Pagos Líquidos | % Pagos real. sobre O. Rec. N. | Obrigas pendentes de pago | Remanentes de crédito |
| I GASTOS PERSOAL. | 24.815.633,47 | -1.872.258,32 | 22.943.375,15 € | 21.836.205,92 | 95,17% | 21.278.809,21 | 92,74% | 20.510.914,95 | 96,39% | 767.894,26 € | 1.664.565,94 € |
| II GASTOS EN BENS CORRENTES | 13.324.838,18 | 3.537.770,13 | 16.862.608,31 € | 14.722.807,64 | 87,31% | 11.014.402,48 | 65,32% | 9.708.713,95 | 88,15% | 1.305.688,53 € | 5.848.205,83 € |
| III GASTOS FINANCIEROS | 45.500,00 | 6.100,00 | 51.600,00 € | 9.476,54 | 18,37% | 9.476,54 | 18,37% | 9.471,13 | 99,94% | 5,41 € | 42.123,46 € |
| IV TRANSFERENCIAS CORRENTES | 21.018.059,68 | 9.633.451,69 | 30.651.511,37 € | 29.310.841,79 | 95,63% | 18.951.765,73 | 61,83% | 15.947.672,90 | 84,15% | 3.004.112,89 € | 11.689.725,64 € |
| V FONDO CONTINXENCIA E OUT. IMP. | 300.000,00 | -300.000,00 | 0,00 € | 0,00 | 0,00% | 0,00 | 0,00 | 0,00 | 0,00% | 0,00 € | 0,00 € |
| VI INVESTIMENTOS REAIS | 15.872.363,44 | 25.648.009,75 | 41.520.373,19 € | 25.861.459,98 | 62,29% | 12.353.619,29 | 29,75% | 10.624.907,33 | 86,01% | 1.728.711,96 € | 29.166.753,90 € |
| VII TRANSFERENCIAS DE CAPITAL | 3.171.063,82 | 28.459.452,91 | 31.630.516,73 € | 30.085.092,50 | 95,11% | 13.323.983,06 | 42,12% | 7.928.255,21 | 59,50% | 5.395.727,85 € | 18.306.533,67 € |
| VIII VARIACIÓN DE ACTIVOS FINANCIEROS | 380.769,23 | 0,00 | 380.769,23 € | 217.042,35 | 57,00% | 217.042,35 | 57,00% | 214.042,35 | 98,62% | 3.000,00 € | 163.726,88 € |
| IX VARIACIÓN DE PASIVOS FINANCIEROS | 113.464,33 | 0,00 | 113.464,33 € | 113.464,33 | 100,00% | 113.464,33 | 100,00% | 113.464,33 | 100,00% | 0,00 € | 0,00 € |
| TOTAIS | 79.041.692,15 € | 65.112.526,16 € | 144.154.218,31 € | 122.156.391,05 € | 84,74% | 77.262.582,99 € | 53,60% | 65.057.442,15 € | 84,20% | 12.205.140,84 € | 66.891.635,32 € |
| RESULTADO ORZAMENTARIO | | | | | | | | | | | |
| CONCEPTOS | Dereitos Reconhecidos Netos | Obrigas Reconhecidas Netas | Axustes | Resultado Orzamentario | | | | | | | |
| a. Operacións correntes | 80.430.302,78 € | 51.254.473,96 € | | 29.175.828,82 € | | | | | | | |
| b. Operacións de capital | -331.670,98 € | 25.677.602,35 € | | -26.009.273,31 € | | | | | | | |
| 1. Total operacións non financeiras (a+b) | 80.098.631,82 € | 76.932.076,31 € | | 3.166.555,51 € | | | | | | | |
| c. Activos financeiros | 126.440,00 € | 217.042,35 € | | -90.602,35 € | | | | | | | |
| d. Pasivos financeiros | 3.707.294,44 € | 330.506,68 € | | 3.593.830,11 € | | | | | | | |
| 2. Total operacións financeiras (c+d) | 3.833.734,44 € | 330.506,68 € | | 3.503.227,76 € | | | | | | | |
| II. RESULTADO ORZAMENTARIO DO EXERCICIO (1+2) | 83.932.366,26 € | 77.262.582,99 € | | 6.669.783,27 € | | | | | | | |
| AXUSTES: | | | | | | | | | | | |
| 3. Créd. g. financ. con rem. Técourría para gtos. xerais | | | 24.700.776,90 € | | | | | | | | |
| 4. Desviacións de financiación negativas do exercicio | | | 1.310.654,30 € | | | | | | | | |
| 5. Desviacións de financiación positivas do exercicio | | | 257.401,95 € | | | | | | | | |
| II. TOTAL AXUSTES (II=3+4+5) | | | 25.754.029,25 € | | | | | | | | |
| RESULTADO ORZAMENTARIO AXUSTADO (II+I) | | | | 32.423.812,52 € | | | | | | | |

Liquidación Orzamento 2019 a 30 de xuño
(seis primeiros meses)

| INGRESOS | | | | | | | | | | | |
|---|---------------------------------|--------------------------------|-------------------------|-------------------------|---------------------------------|--------------------------------|----------------------------|------------------------|--------------------------------|-----------------------------|--------------------------|
| CAPITULOS | Previsións Iniciais | Modificacións | Previsións Definitivas | DR Netos | % DR Netos sobre Prev. Def. | Ingresos Realizados | Devolucións de Ingresos | Recaudación Líquida | % Recad. Neta sobre DR Netos | Dereitos Pendentes de cobro | Estado de Execución |
| 1 IMPOSTOS DIRECTOS | 5.671.750,49 | 0,00 | 5.671.750,49 € | 1.660.619,80 | 29,28% | 1.542.214,50 | 4.796,62 | 1.537.417,88 € | 92,58% | 123.201,92 € | -4.011.130,69 € |
| 2 IMPOSTOS INDIRECTOS | 4.894.400,07 | 0,00 | 4.894.400,07 € | 1.977.054,20 | 40,39% | 2.018.122,10 | 41.067,90 | 1.977.054,20 € | 100,00% | 0,00 € | -2.917.345,87 € |
| 3 TAXAS E OUTROS INGRESOS | 3.832.421,34 | 0,00 | 3.832.421,34 € | 1.871.641,54 | 48,84% | 1.789.369,76 | 5.403,46 | 1.789.369,76 € | 95,64% | 81.675,24 € | -1.960.779,80 € |
| 4 TRANSFERENCIAS CORRENTES | 69.571.917,99 | 432.671,63 | 70.004.589,62 € | 27.869.426,89 | 39,81% | 28.330.350,07 | 460.923,18 | 27.869.426,89 € | 100,00% | 0,00 € | -42.135.162,73 € |
| 5 INGRESOS PATRIMONIAIS | 82.657,00 | 0,00 | 82.657,00 € | 39.075,08 | 47,27% | 36.505,45 | 0,00 | 36.505,45 € | 93,42% | 2.569,63 € | -43.581,92 € |
| 6 ALLEAMENTO DE INVERSIÓN REAIS | 0,00 | 49.261,21 | 49.261,21 € | 49.261,21 | - | 49.261,21 | 0,00 | 49.261,21 € | 100,00% | 0,00 € | 0,00 € |
| 7 TRANSFERENCIAS DE CAPITAL | 66.598,65 | 2.733.239,49 | 2.799.838,14 € | 450.000,00 | 16,07% | 450.000,00 | 0,00 | 450.000,00 € | 100,00% | 0,00 € | -2.349.838,14 € |
| 8 VARIACIÓN DE ACTIVOS FINANCIEROS | 300.000,00 | 55.154.423,73 | 55.454.423,73 € | 109.183,00 | 0,20% | 56.489,00 | 0,00 | 56.489,00 € | 51,74% | 52.694,00 € | -55.345.240,73 € |
| 9 VARIACIÓN DE PASIVOS FINANCIEROS | 0,00 | 10.814.880,13 | 10.814.880,13 € | 2.618.952,47 | 0,00% | 2.618.952,47 | 0,00 | 2.618.952,47 € | 0,00% | 0,00 € | -8.195.927,66 € |
| TOTAIS | 84.419.745,54 € | 69.184.476,19 € | 153.604.221,73 € | 36.645.214,19 € | 23,86% | 36.897.264,56 € | 512.191,16 € | 36.385.073,40 € | 99,29% | 260.140,79 € | -116.959.007,54 € |
| GASTOS | | | | | | | | | | | |
| CAPITULOS | Créditos Iniciais | Modificacións | Créditos definitivos | Gastos comprometidos | % Gtos. compr. sobre créd. def. | Obrigas Recontabilizadas Netas | % O. Rec. sobre créd. Def. | Pagos Líquidos | % Pagos real. sobre O. Rec. N. | Obrigas pendentes de pago | Remanentes de crédito |
| I GASTOS PERSONAL: | 26.121.608,39 | 679.751,36 | 26.801.359,75 € | 24.526.273,21 | 91,51% | 11.638.046,29 | 43,42% | 11.637.961,59 | 100,00% | 84,70 € | 15.163.313,46 € |
| II GASTOS EN BENS CORRENTES | 20.410.436,50 | 3.894.527,93 | 24.244.964,43 € | 15.110.807,58 | 62,33% | 5.007.013,60 | 20,65% | 4.855.691,72 | 96,98% | 151.321,88 € | 19.237.950,83 € |
| III GASTOS FINANCIEROS | 71.100,00 | 0,00 | 71.100,00 € | 4.344,35 | 6,11% | 4.344,35 | 6,11% | 3.997,16 | 92,01% | 347,19 € | 66.755,65 € |
| IV TRANSFERENCIAS CORRENTES | 17.686.291,61 | 11.684.032,89 | 29.380.324,50 € | 25.062.441,96 | 85,30% | 6.003.936,90 | 20,44% | 5.274.716,86 | 87,85% | 729.220,04 € | 23.376.387,80 € |
| V FONDO CONTINXENCIA E OUT. IMP. | 837.505,77 | -738.384,95 | 99.120,82 € | 0,00 | 0,00% | 0,00 | 0,00% | 0,00 | - | 0,00 € | 99.120,82 € |
| VI INVESTIMENTOS REAIS | 10.657.548,70 | 28.014.837,62 | 38.672.386,32 € | 25.860.256,59 | 66,87% | 5.511.758,00 | 14,25% | 5.113.632,92 | 92,78% | 398.125,08 € | 33.160.628,32 € |
| VII TRANSFERENCIAS DE CAPITAL | 8.131.021,01 | 25.709.711,34 | 33.840.732,35 € | 31.415.839,95 | 92,83% | 817.603,44 | 2,42% | 309.377,33 | 37,84% | 508.226,11 € | 33.023.128,91 € |
| VIII VARIACIÓN DE ACTIVOS FINANCIEROS | 380.769,23 | 0,00 | 380.769,23 € | 135.769,23 | 35,66% | 55.000,00 | 14,44% | 55.000,00 | 100,00% | 0,00 € | 325.769,23 € |
| IX VARIACIÓN DE PASIVOS FINANCIEROS | 113.464,33 | 0,00 | 113.464,33 € | 113.464,33 | 100,00% | 0,00 | 0,00% | 0,00 | - | 0,00 € | 113.464,33 € |
| TOTAIS | 84.419.745,54 € | 69.184.476,19 € | 153.604.221,73 € | 122.229.199,20 € | 79,57% | 29.037.702,58 € | 18,90% | 27.250.377,58 € | 93,84% | 1.787.325,00 € | 124.566.519,15 € |
| RESULTADO ORZAMENTARIO | | | | | | | | | | | |
| CONCEPTOS | Dereitos Recontabilizados Netos | Obrigas Recontabilizadas Netas | Axustes | Resultado Orzamentario | | | | | | | |
| a. Operacións correntes | 33.417.817,51 € | 22.653.341,14 € | | 10.764.476,37 € | | | | | | | |
| b. Operacións de capital | 499.261,21 € | 6.329.361,44 € | | -5.830.100,23 € | | | | | | | |
| 1. Total operacións non financeiras (a+b) | 33.917.078,72 € | 28.982.702,58 € | | 4.934.376,14 € | | | | | | | |
| c. Activos financeiros | 109.183,00 € | 55.000,00 € | | 54.183,00 € | | | | | | | |
| d. Pasivos financeiros | 2.618.952,47 € | 0,00 € | | 2.618.952,47 € | | | | | | | |
| 2. Total operacións financeiras (c+d) | 2.728.135,47 € | 55.000,00 € | | 2.673.135,47 € | | | | | | | |
| I. RESULTADO ORZAMENTARIO DO EXERCICIO (1+2) | 36.645.214,19 € | 29.037.702,58 € | | 7.607.511,61 € | | | | | | | |
| AXUSTES: | | | | | | | | | | | |
| 3. Crid. g. financ. con rem. Tesouraría para gtos. xerais | | | | | | | | | | | |
| 4. Desviacións de financiación negativas do exercicio | | | | | | | | | | | |
| 5. Desviacións de financiación positivas do exercicio | | | | | | | | | | | |
| II. TOTAL AXUSTES (I=3+4+5) | | | 0,00 € | 0,00 € | | | | | | | |
| RESULTADO ORZAMENTARIO AXUSTADO (I+II) | | | | 7.607.511,61 € | | | | | | | |

AXUSTES A FACER AO FIN DO EXERCICIO

Estimación Liquidación Orzamento 2019

(a 31 de decembro)

INGRESOS

| CAPÍTULOS | Previsións Iniciais | Modificacións | Previsións Definitivas | DR Netos | % DR Netos sobre Prev. Def. |
|------------------------------------|------------------------|------------------------|-------------------------|------------------------|-----------------------------|
| 1 IMPOSTOS DIRECTOS | 5.671.750,49 € | | 5.671.750,49 € | 5.671.525,20 € | 100,00% |
| 2 IMPOSTOS INDIRECTOS | 4.894.400,07 € | | 4.894.400,07 € | 4.941.995,12 € | 100,97% |
| 3 TAXAS E OUTROS INGRESOS | 3.832.421,34 € | | 3.832.421,34 € | 3.171.671,61 € | 82,76% |
| 4 TRANSFERENCIAS CORRENTES | 69.571.917,99 € | 485.433,93 € | 70.057.351,92 € | 70.067.967,84 € | 100,02% |
| 5 INGRESOS PATRIMONIAIS | 82.657,00 € | | 82.657,00 € | 62.584,11 € | 75,72% |
| 6 ALLEAMENTO DE INVERSIÓN REAIS | 0,00 € | 49.261,21 € | 49.261,21 € | | - |
| 7 TRANSFERENCIAS DE CAPITAL | 66.598,65 € | 3.493.375,40 € | 3.559.974,05 € | 707.143,41 € | 19,86% |
| 8 VARIACIÓN DE ACTIVOS FINANXEIROS | 300.000,00 € | 55.154.423,73 € | 55.454.423,73 € | 300.000,00 € | 0,54% |
| 9 VARIACIÓN DE PASIVOS FINANXEIROS | 0,00 € | 10.814.880,13 € | 10.814.880,13 € | 11.292.705,56 € | - |
| TOTAIS | 84.419.745,54 € | 69.997.374,40 € | 154.417.119,94 € | 96.264.854,06 € | 62,34% |

GASTOS

| CAPÍTULOS | Créditos Iniciais | Modificacións | Créditos definitivos | Obrigas Recoñecidas Netas | % O. Rec. sobre crédit. Def. |
|---------------------------------------|------------------------|------------------------|-------------------------|---------------------------|------------------------------|
| I GASTOS PERSOAL: | 26.121.608,39 € | 665.670,54 € | 26.787.278,93 € | 24.423.886,23 € | 91,18% |
| II GASTOS EN BENS CORRENTES | 20.410.436,50 € | 3.854.807,48 € | 24.265.243,98 € | 12.172.705,37 € | 50,17% |
| III GASTOS FINANXEIROS | 71.100,00 € | 0,00 € | 71.100,00 € | 71.100,00 € | 100,00% |
| IV TRANSFERENCIAS CORRENTES | 17.686.291,61 € | 11.765.743,79 € | 29.452.035,40 € | 18.540.192,03 € | 62,93% |
| V FONDO DE CONT. E OUT. IMPREV. | 837.505,77 € | -762.817,03 € | 74.688,74 € | 0,00 € | 0,00% |
| VI INVESTIMENTOS REAIS | 10.657.548,70 € | 28.779.034,18 € | 39.436.582,88 € | 14.494.667,61 € | 36,75% |
| VII TRANSFERENCIAS DE CAPITAL | 8.131.021,01 € | 25.694.935,44 € | 33.825.956,45 € | 16.209.965,31 € | 47,92% |
| VIII VARIACIÓN DE ACTIVOS FINANXEIROS | 380.769,23 € | | 380.769,23 € | 380.769,23 € | 100,00% |
| IX VARIACIÓN DE PASIVOS FINANXEIROS | 113.464,33 € | | 113.464,33 € | 113.464,33 € | 100,00% |
| TOTAIS | 84.419.745,54 € | 69.997.374,40 € | 154.417.119,94 € | 86.406.750,11 € | 55,96% |



DEPUTACIÓN DE LUGO

ORZAMENTOS 2020

8. Anexo Persoal

ANEXO DEPUTACION PERSOAL FUNCIONARIO 2020

| Cód | Den. PRAZA | Esc | Subesc | Clase | Categ | Gr Sit | Trien 2020 | A1 | A2 | B | C1 | C2 | E | Nº Posto | Den. Posto | Esp | NCD Sit | Func | |
|-----|--------------------------------|-----------|--------|-------|----------|--------|------------|----|----|---|----|----|---|----------|------------|-------------------------------|----------|-------|------|
| 1 | SECRETARIO | H.N. SECR | | | SUPERIOR | A1 O | | 10 | 0 | 0 | 0 | 0 | 0 | 0 | 164 | SECRETARIO XERAL | 3.745,77 | 30 O | 9200 |
| 2 | INTERVENTOR | H.N. SECR | | | SUPERIOR | A1 O | | 11 | 0 | 0 | 0 | 0 | 0 | 0 | 89 | INTERVENTOR/A | 3.390,95 | 30 O | 9310 |
| 3 | TESOUREIRO | H.N. I-T | | | SUPERIOR | A1 O | 04/05/2020 | 10 | 0 | 0 | 0 | 0 | 0 | 0 | 207 | TESOUREIRO/A | 3.390,95 | 30 O | 9340 |
| 739 | SECRETARIO-INTERVENTOR | H.N. S-I | | | SUPERIOR | A1 O | 15/05/2020 | 11 | 0 | 0 | 0 | 0 | 0 | 0 | 1.104 | SECRETARIO-INTERVENTOR AC | 3.036,15 | 28 O | 9200 |
| 736 | SECRETARIO-INTERVENTOR | H.N. S-I | | | | A1 O | | 5 | 7 | 0 | 0 | 0 | 0 | 0 | 992 | SECRET. INTERV-X. SERV. ASIST | 3.036,15 | 28 O | 9200 |
| 888 | INTERVENTOR CATEGORIA SUPERIOR | H.N. S-I | | | | A1 VD | | 7 | 4 | 0 | 0 | 0 | 0 | 0 | 1.452 | INTERVENTOR/A ADXUNTO | 2.433,75 | 27 CS | 9310 |
| 871 | SECRETARIO-INTERVENTOR | H.N. S-I | | | | A1 O | | 9 | 3 | 0 | 0 | 0 | 0 | 0 | 1.415 | SECRETARIO/A INTERVENTOR/ | 2.159,81 | 27 O | 9200 |

6 Ocupadas

1 Vacantes

7 FUNCIONARIOS CON HABILITACIÓN DE CARACTER NACIONAL

| Cód | Den. PRAZA | Esc | Subesc | Clase | Categ | Gr Sit | Trien 2020 | A1 | A2 | B | C1 | C2 | E | Nº Posto | Den. Posto | Esp | NCD Sit | Func | |
|------|----------------------|----------|--------|-------|-------|--------|------------|----|----|---|----|----|---|----------|------------|-------------------------------|----------|-------|------|
| 561 | TECNICO ADMON. XERAL | A.X. TCN | | | | A1 O | | 8 | 1 | 0 | 0 | 0 | 0 | 0 | 1.171 | X. SC. I FORMACIÓN | 1.720,92 | 26 O | 9202 |
| 648 | TECNICO ADMON. XERAL | A.X. TCN | | | | A1 O | | 4 | 0 | 0 | 0 | 0 | 0 | 0 | 1.056 | X. SC. I XESTIÓN E RECADACIOI | 1.720,92 | 26 O | 9320 |
| 699 | TECNICO ADMON. XERAL | A.X. TCN | | | | A1 O | | 4 | 0 | 0 | 0 | 0 | 0 | 0 | 1.533 | X. SC. I INSPECCIÓN TRIBUTARI | 1.720,92 | 26 O | 9320 |
| 178 | TECNICO ADMON. XERAL | A.X. TCN | | | | A1 O | | 3 | 0 | 0 | 0 | 0 | 0 | 0 | 1.520 | X. SC. I CONTRATACION | 1.720,92 | 26 O | 9200 |
| 752 | TECNICO ADMON. XERAL | A.X. TCN | | | | A1 O | | 3 | 1 | 0 | 0 | 0 | 0 | 0 | 1.118 | TÉCNICO/A A.X. NIVEL II | 1.131,13 | 23 O | 9200 |
| 701 | TECNICO ADMON. XERAL | A.X. TCN | | | | A1 O | 01/07/2020 | 5 | 0 | 0 | 0 | 0 | 0 | 0 | 933 | TÉCNICO/A A.X. NIVEL II | 1.131,13 | 23 O | 9320 |
| 177 | TECNICO ADMON. XERAL | A.X. TCN | | | | A1 O | | 0 | 0 | 0 | 0 | 0 | 0 | 0 | 1.210 | TÉCNICO/A A.X. NIVEL II | 1.131,13 | 23 VC | 9200 |
| 20 | TECNICO ADMON. XERAL | A.X. TCN | | | | A1 VD | | 3 | 0 | 0 | 0 | 0 | 0 | 0 | 1.156 | TÉCNICO/A A.X. NIVEL II | 1.131,13 | 23 VD | 9310 |
| 828 | TECNICO ADMON. XERAL | A.X. TCN | | | | A1 VD | | 0 | 0 | 0 | 0 | 0 | 0 | 0 | 1.255 | AXENTE EMPREGO E DESEVENO | 1.131,13 | 23 VD | 9200 |
| 908 | TECNICO ADMON. XERAL | A.X. TCN | | | | A1 VD | | 0 | 0 | 0 | 0 | 0 | 0 | 0 | 1.474 | TÉCNICO/A A.X. NIVEL II | 1.131,13 | 23 VD | 9200 |
| 909 | TECNICO ADMON. XERAL | A.X. TCN | | | | A1 VD | | 0 | 0 | 0 | 0 | 0 | 0 | 0 | 1.475 | TÉCNICO/A A.X. NIVEL II | 1.131,13 | 23 VD | 9200 |
| 910 | TECNICO ADMON. XERAL | A.X. TCN | | | | A1 VD | | 0 | 0 | 0 | 0 | 0 | 0 | 0 | 1.476 | TÉCNICO/A A.X. NIVEL II | 1.131,13 | 23 VD | 9200 |
| 911 | TECNICO ADMON. XERAL | A.X. TCN | | | | A1 VD | | 0 | 0 | 0 | 0 | 0 | 0 | 0 | 1.477 | TÉCNICO/A A.X. NIVEL II | 1.131,13 | 23 VD | 9200 |
| 960 | TECNICO ADMON. XERAL | A.X. TCN | | | | A1 VD | | 0 | 0 | 0 | 0 | 0 | 0 | 0 | 1.642 | TÉCNICO/A A.X. NIVEL II | 1.131,13 | 23 VD | 9200 |
| 15 | TECNICO ADMON. XERAL | A.X. TCN | | | | A1 VD | 12/10/2020 | 3 | 0 | 0 | 0 | 0 | 0 | 0 | 1.304 | TÉCNICO/A A.X. NIVEL II | 1.131,13 | 23 VD | 9200 |
| 2021 | TECNICO ADMON. XERAL | A.X. TCN | | | | A1 VD | 11/12/2020 | 0 | 1 | 0 | 0 | 0 | 0 | 0 | 371 | TÉCNICO SUPERIOR NIVEL I | 737,14 | 21 VD | 3300 |
| 744 | TECNICO ADMON. XERAL | A.X. TCN | | | | A1 VD | | 0 | 0 | 0 | 0 | 0 | 0 | 0 | 1.629 | TÉCNICO/A A.X. NIVEL I | 737,14 | 21 VD | 9320 |
| 950 | TECNICO ADMON. XERAL | A.X. TCN | | | | A1 VD | | 0 | 0 | 0 | 0 | 0 | 0 | 0 | 1.630 | TÉCNICO/A A.X. NIVEL I | 737,14 | 21 VD | 9200 |
| 951 | TECNICO ADMON. XERAL | A.X. TCN | | | | A1 VD | | 0 | 0 | 0 | 0 | 0 | 0 | 0 | 1.631 | TÉCNICO/A A.X. NIVEL I | 737,14 | 21 VD | 9320 |
| 842 | TECNICO ADMON. XERAL | A.X. TCN | | | | A1 SE | | 0 | 0 | 0 | 0 | 0 | 0 | 0 | 1.685 | TÉCNICO/A A.X. ENTRADA | 550,20 | 20 VD | 9200 |
| 6 | TECNICO ADMON. XERAL | A.X. TCN | | | | A1 VD | | 0 | 0 | 0 | 0 | 0 | 0 | 0 | 1.293 | TÉCNICO/A A.X. ENTRADA | 550,20 | 20 VD | 1500 |

7 Ocupadas

14 Vacantes

21 SUBESCALA TÉCNICA

| Cód | Den. PRAZA | Esc | Subesc | Clase | Categ | Gr Sit | Trien 2020 | A1 | A2 | B | C1 | C2 | E | Nº Posto | Den. Posto | Esp | NCD Sit | Func | |
|------|--------------------|-----------|--------|-------|-------|--------|------------|----|----|---|----|----|---|----------|------------|-----------------------------|----------|------|------|
| 2039 | TECNICO DE XESTION | A.X. XEST | | | | A2 O | 11/05/2020 | 0 | 5 | 0 | 6 | 0 | 0 | 0 | 770 | X. SC. I PROCEDIMENTOS EXEC | 1.720,92 | 26 O | 9320 |
| 489 | TECNICO DE XESTION | A.X. XEST | | | | A2 O | | 0 | 3 | 0 | 0 | 1 | 0 | 0 | 1.521 | X. SC. I FOMENTO | 1.720,92 | 26 O | 9200 |

| Cód | Den. PRAZA | Esc | Subesc | Clase | Categ | Gr Sit | Trien 2020 | A1 | A2 | B | C1 | C2 | E | Nº Posto | Den. Posto | Esp | NCD Sit | Func |
|------|--------------------|-----------|--------|-------|-------|--------|------------|------------|----|---|----|----|---|----------|-------------------------------------|----------|---------|------|
| 122 | TECNICO DE XESTION | A.X. XEST | | | | A2 | O | 1 | 3 | 0 | 0 | 0 | 0 | 0 | 1.551 X. SC. I BENESTAR E IGUALDAD | 1.720,92 | 26 O | 2313 |
| 180 | TECNICO DE XESTION | A.X. XEST | | | | A2 | O | | 5 | 0 | 0 | 0 | 0 | 0 | 1.550 X. SC. I PROMOCION ECONOM | 1.720,92 | 26 O | 2410 |
| 1162 | TECNICO DE XESTION | A.X. XEST | | | | A2 | O | 01/10/2020 | 2 | 0 | 0 | 0 | 0 | 0 | 1.549 X. SC. I INNOVACION E PARTICI | 1.720,92 | 26 O | 9200 |
| 590 | TECNICO DE XESTION | A.X. XEST | | | | A2 | O | 01/06/2020 | 5 | 0 | 5 | 2 | 0 | 0 | 936 X. SC. II ACTAS E ASUNTOS XER | 1.720,92 | 25 O | 9200 |
| 606 | TECNICO DE XESTION | A.X. XEST | | | | A2 | O | 02/04/2020 | 5 | 0 | 1 | 5 | 0 | 0 | 922 X. SC. II TESOURARÍA | 1.720,92 | 25 O | 9340 |
| 755 | TECNICO DE XESTION | A.X. XEST | | | | A2 | O | | 3 | 0 | 0 | 0 | 0 | 0 | 1.319 X. SC. III PATRIMONIO | 1.609,61 | 25 O | 1500 |
| 763 | TECNICO DE XESTION | A.X. XEST | | | | A2 | O | | 3 | 0 | 6 | 2 | 0 | 0 | 1.162 X. UD. I REXISTRO XERAL | 1.377,38 | 24 O | 9200 |
| 761 | TECNICO DE XESTION | A.X. XEST | | | | A2 | O | | 3 | 0 | 8 | 0 | 0 | 0 | 1.621 X. UD. I RECURSOS DOUTROS F | 1.377,38 | 24 O | 9310 |
| 822 | TECNICO DE XESTION | A.X. XEST | | | | A2 | O | | 1 | 0 | 2 | 8 | 0 | 0 | 1.522 X. UD. I APOIO, COORD. E XEST | 1.377,38 | 24 O | 4500 |
| 179 | TECNICO DE XESTION | A.X. XEST | | | | A2 | O | | 8 | 0 | 0 | 0 | 0 | 0 | 1.534 ADX. SC. RECADACION VOLUN' | 1.217,30 | 24 O | 9320 |
| 762 | TECNICO DE XESTION | A.X. XEST | | | | A2 | O | 01/08/2020 | 3 | 0 | 3 | 0 | 0 | 0 | 1.536 RESPONS. COORD. I XEST. TRIB | 1.377,38 | 23 O | 9320 |
| 111 | TECNICO DE XESTION | A.X. XEST | | | | A2 | O | 18/01/2020 | 6 | 0 | 0 | 0 | 0 | 0 | 176 TÉCNICO/A DE XESTIÓN A EXTI | 1.061,73 | 23 O | 2413 |
| 1161 | TECNICO DE XESTION | A.X. XEST | | | | A2 | O | | 1 | 0 | 2 | 0 | 0 | 0 | 1161 TÉCNICO/A DE XESTIÓN A EXTI | 1.061,73 | 23 O | 9200 |
| 605 | TECNICO DE XESTION | A.X. XEST | | | | A2 | O | | 0 | 0 | 3 | 0 | 0 | 0 | 735 TÉCNICO/A DE XESTIÓN NIVEL | 834,51 | 21 AT | 9320 |
| 819 | TECNICO DE XESTION | A.X. XEST | | | | A2 | O | | 0 | 0 | 4 | 2 | 0 | 0 | 1.233 TÉCNICO/A DE XESTIÓN NIVEL | 834,51 | 21 AT | 2413 |
| 820 | TECNICO DE XESTION | A.X. XEST | | | | A2 | O | | 0 | 0 | 3 | 1 | 0 | 0 | 1.234 TÉCNICO/A DE XESTIÓN NIVEL | 834,51 | 21 O | 9200 |
| 821 | TECNICO DE XESTION | A.X. XEST | | | | A2 | O | | 0 | 0 | 2 | 0 | 0 | 0 | 1.235 TÉCNICO/A DE XESTIÓN NIVEL | 834,51 | 21 O | 9200 |
| 912 | TECNICO DE XESTION | A.X. XEST | | | | A2 | VD | | 0 | 0 | 0 | 0 | 0 | 0 | 1.478 TÉCNICO/A DE XESTIÓN NIVEL | 834,51 | 21 VD | 9200 |
| 913 | TECNICO DE XESTION | A.X. XEST | | | | A2 | VD | | 0 | 0 | 0 | 0 | 0 | 0 | 1.479 TÉCNICO/A DE XESTIÓN NIVEL | 834,51 | 21 VD | 9200 |
| 914 | TECNICO DE XESTION | A.X. XEST | | | | A2 | VD | | 0 | 0 | 0 | 0 | 0 | 0 | 1.480 TÉCNICO/A DE XESTIÓN NIVEL | 834,51 | 21 VD | 9200 |
| 915 | TECNICO DE XESTION | A.X. XEST | | | | A2 | VD | | 0 | 0 | 0 | 0 | 0 | 0 | 1.481 TÉCNICO/A DE XESTIÓN NIVEL | 834,51 | 21 VD | 9200 |
| 1165 | TECNICO DE XESTION | A.X. XEST | | | | A2 | VD | | 0 | 0 | 0 | 0 | 0 | 0 | 1171 COORD. TALLER E ACC.FORMA | 834,51 | 21 VD | 2413 |
| 181 | TECNICO DE XESTION | A.X. XEST | | | | A2 | VD | | 0 | 4 | 0 | 0 | 0 | 0 | 1.208 TÉCNICO/A DE XESTIÓN NIVEL | 834,51 | 21 VD | 9200 |
| 877 | TECNICO DE XESTION | A.X. XEST | | | | A2 | VD | | 0 | 3 | 0 | 0 | 0 | 0 | 1.421 TÉCNICO/A XESTIÓN NIVEL II | 834,51 | 21 VD | 9320 |
| 859 | TECNICO DE XESTION | A.X. XEST | | | | A2 | VD | | 0 | 0 | 0 | 0 | 0 | 0 | 1.347 TÉCNICO/A XESTIÓN NIVEL I | 614,02 | 19 VD | 9320 |
| 876 | TECNICO DE XESTION | A.X. XEST | | | | A2 | VD | | 1 | 5 | 0 | 0 | 0 | 0 | 1.420 TÉCNICO/A XESTIÓN NIVEL I | 614,02 | 19 VD | 9200 |
| 878 | TECNICO DE XESTION | A.X. XEST | | | | A2 | VD | | 0 | 0 | 0 | 0 | 0 | 0 | 1.422 TÉCNICO/A XESTIÓN NIVEL I | 614,02 | 19 VD | 2313 |
| 879 | TECNICO DE XESTION | A.X. XEST | | | | A2 | VD | | 0 | 0 | 0 | 0 | 0 | 0 | 1.423 TÉCNICO/A XESTIÓN NIVEL I | 614,02 | 19 VD | 9320 |
| 890 | TECNICO DE XESTION | A.X. XEST | | | | A2 | VD | | 2 | 0 | 0 | 1 | 0 | 0 | 1.454 TÉCNICO/A XESTIÓN NIVEL I | 614,02 | 19 VD | 9200 |
| 891 | TECNICO DE XESTION | A.X. XEST | | | | A2 | VD | | 0 | 0 | 0 | 0 | 0 | 0 | 1.455 TÉCNICO/A XESTIÓN ENTRADA | 496,48 | 17 VD | 9200 |
| 968 | TECNICO DE XESTION | A.X. XEST | | | | A2 | VD | | 0 | 0 | 0 | 0 | 0 | 0 | 1.692 TÉCNICO/A XESTIÓN ENTRADA | 496,48 | 17 VD | 9200 |

33 SUBESCALA DE XESTIÓN

14 Vacantes

19 Ocupadas

| Cód | Den. PRAZA | Esc | Subesc | Clase | Categ | Gr Sit | Trien 2020 | A1 | A2 | B | C1 | C2 | E | Nº Posto | Den. Posto | Esp | NCD Sit | Func |
|------|----------------------|----------|--------|-------|-------|--------|------------|------------|----|---|----|----|---|----------|--------------------------------------|----------|---------|------|
| 495 | ADMINISTRATIVO A. X. | A.X. ADM | | | | C1 | O | 0 | 0 | 0 | 8 | 3 | 0 | 0 | 1.064 X. SC. II SELECCIÓN, PROMOCIÓN | 1.720,92 | 25 O | 9200 |
| 2043 | ADMINISTRATIVO A. X. | A.X. ADM | | | | C1 | O | 15/11/2020 | 0 | 0 | 9 | 0 | 0 | 0 | 1.063 X. SC. II NÓMINAS E SS.SS | 1.720,92 | 25 O | 9200 |
| 492 | ADMINISTRATIVO A. X. | A.X. ADM | | | | C1 | O | | 0 | 0 | 8 | 6 | 0 | 0 | 1.085 X. SC. III INVENTARIO XERAL | 1.609,61 | 25 O | 1500 |
| 570 | ADMINISTRATIVO A. X. | A.X. ADM | | | | C1 | O | 01/04/2020 | 0 | 0 | 6 | 4 | 0 | 0 | 1.287 X. UD. I APOIO, COORD E XESTI | 1.377,38 | 24 O | 1720 |
| 493 | ADMINISTRATIVO A. X. | A.X. ADM | | | | C1 | O | | 0 | 1 | 0 | 3 | 0 | 0 | 538 X. UD. I XESTIÓN OBRAS E PLA | 1.377,38 | 24 CS | 9200 |
| 567 | ADMINISTRATIVO A. X. | A.X. ADM | | | | C1 | O | | 0 | 0 | 6 | 8 | 0 | 0 | 987 X. UD. XESTIÓN DE FORMACIÓ | 1.217,30 | 24 O | 9202 |
| 2049 | ADMINISTRATIVO A. X. | A.X. ADM | | | | C1 | O | 07/08/2020 | 0 | 0 | 0 | 6 | 3 | 1 | 1.086 ADX. X. SC. PROCEDEMENTOS | 1.217,30 | 24 O | 9320 |
| 39 | ADMINISTRATIVO A. X. | A.X. ADM | | | | C1 | O | | 0 | 0 | 5 | 6 | 0 | 0 | 1.161 ADX. X. SC. ACTAS E ASUNTOS | 1.217,30 | 24 O | 9200 |



DEPUTACIÓN DE LUGO

| | | | | | | | | | | | | | | | | | | | | | | |
|-------|----------------------|----------|--|--|--|----|---|------------|--|--|--|--|--|--|--|--|--|--|---------------------------------------|----------|-------|------|
| 806 | ADMINISTRATIVO A. X. | A.X. ADM | | | | C1 | 0 | | | | | | | | | | | | 1401 X. UD. II XESTIÓN ADMVº. PREI | 1.217,30 | 23 O | 9120 |
| 724 | ADMINISTRATIVO A. X. | A.X. ADM | | | | C1 | 0 | 01/04/2020 | | | | | | | | | | | 1.355 X. UD. II APOIO E XESTIÓN ADV | 1.217,30 | 23 O | 9200 |
| 566 | ADMINISTRATIVO A. X. | A.X. ADM | | | | C1 | 0 | | | | | | | | | | | | 1.257 X. UD. II APOIO E XESTIÓN ADN | 1.217,30 | 23 O | 3300 |
| 26 | ADMINISTRATIVO A. X. | A.X. ADM | | | | C1 | 0 | | | | | | | | | | | | 2 X. UD. II XESTIÓN ADMVª VÍAS | 1.217,30 | 23 O | 4500 |
| 2044 | ADMINISTRATIVO A. X. | A.X. ADM | | | | C1 | 0 | 01/10/2020 | | | | | | | | | | | 1.055 X. UD. II APOIO E XESTIÓN ADV | 1.217,30 | 23 O | 9320 |
| 12004 | ADMINISTRATIVO A. X. | A.X. ADM | | | | C1 | 0 | | | | | | | | | | | | 16 X. UD. II XESTIÓN ADVª INSPEC | 1.217,30 | 23 O | 9320 |
| 443 | ADMINISTRATIVO A. X. | A.X. ADM | | | | C1 | 0 | 01/11/2020 | | | | | | | | | | | 263 X. UD. II APOIO E XESTIÓN ADN | 1.217,30 | 23 O | 3400 |
| 543 | ADMINISTRATIVO A. X. | A.X. ADM | | | | C1 | 0 | 04/06/2020 | | | | | | | | | | | 548 X. UD. II GASTOS CORRENTES | 1.217,30 | 23 O | 9310 |
| 2045 | ADMINISTRATIVO A. X. | A.X. ADM | | | | C1 | 0 | | | | | | | | | | | | 1.160 X. UD. II XESTIÓN ADVª PATRIN | 1.217,30 | 23 O | 1500 |
| 730 | ADMINISTRATIVO A. X. | A.X. ADM | | | | C1 | 0 | | | | | | | | | | | | 1967 X. UD. II ASUNTOS XERAI FISC | 1.217,30 | 23 O | 9310 |
| 726 | ADMINISTRATIVO A. X. | A.X. ADM | | | | C1 | 0 | 02/07/2020 | | | | | | | | | | | 1.179 X. UD. II XESTIÓN ADMVª SUBV | 1.217,30 | 23 O | 3300 |
| 613 | ADMINISTRATIVO A. X. | A.X. ADM | | | | C1 | 0 | | | | | | | | | | | | 1.517 X. UD. II ADMÓN BOP | 1.217,30 | 23 O | 9200 |
| 568 | ADMINISTRATIVO A. X. | A.X. ADM | | | | C1 | 0 | | | | | | | | | | | | 1.175 X. UD. II INVESTIMENTOS REAL | 1.217,30 | 23 O | 9310 |
| 2055 | ADMINISTRATIVO A. X. | A.X. ADM | | | | C1 | 0 | | | | | | | | | | | | 982 X. UD. II XESTIÓN ADMVª E PR | 1.217,30 | 23 O | 9200 |
| 2053 | ADMINISTRATIVO A. X. | A.X. ADM | | | | C1 | 0 | | | | | | | | | | | | 698 X. NEG. I EMBARGOS, PENSIÓN | 949,81 | 22 O | 9320 |
| 2056 | ADMINISTRATIVO A. X. | A.X. ADM | | | | C1 | 0 | 15/01/2020 | | | | | | | | | | | 447 X. NEG. I IBI E IAE | 949,81 | 22 O | 9320 |
| 2061 | ADMINISTRATIVO A. X. | A.X. ADM | | | | C1 | 0 | | | | | | | | | | | | 512 X. NEG. I INFORMACIÓN | 949,81 | 22 O | 9320 |
| 2066 | ADMINISTRATIVO A. X. | A.X. ADM | | | | C1 | 0 | | | | | | | | | | | | 504 X. NEG. I EMBARGOS CONTAS | 949,81 | 22 O | 9320 |
| 722 | ADMINISTRATIVO A. X. | A.X. ADM | | | | C1 | 0 | | | | | | | | | | | | 1.180 X. NEG. I TRAMITACIÓN ADMV | 949,81 | 22 O | 3400 |
| 2064 | ADMINISTRATIVO A. X. | A.X. ADM | | | | C1 | 0 | | | | | | | | | | | | 265 X. NEG. I DEVOLUCIÓNS E FRAC | 949,81 | 22 O | 9320 |
| 807 | ADMINISTRATIVO A. X. | A.X. ADM | | | | C1 | 0 | | | | | | | | | | | | 1.058 X. NEG. I TRAMIT ADMVª EXPR | 949,81 | 22 O | 4500 |
| 496 | ADMINISTRATIVO A. X. | A.X. ADM | | | | C1 | 0 | | | | | | | | | | | | 937 X. NEG. I TRAMITACIÓN ADM | 949,81 | 22 O | 4300 |
| 491 | ADMINISTRATIVO A. X. | A.X. ADM | | | | C1 | 0 | | | | | | | | | | | | 1.059 X. NEG. I TESOURARÍA | 949,81 | 22 O | 9340 |
| 552 | ADMINISTRATIVO A. X. | A.X. ADM | | | | C1 | 0 | | | | | | | | | | | | 1.172 X. NEG. I TRAMIT. ADMVª ARQ | 949,81 | 22 O | 1500 |
| 569 | ADMINISTRATIVO A. X. | A.X. ADM | | | | C1 | 0 | 16/04/2020 | | | | | | | | | | | 1.183 X. NEG. I TRAMIT. ADVº O. E. PI | 949,81 | 22 O | 9200 |
| 768 | ADMINISTRATIVO A. X. | A.X. ADM | | | | C1 | 0 | | | | | | | | | | | | 1.379 X. NEG. I PLUSVALÍA E CIRCULA | 949,81 | 22 O | 9320 |
| 2046 | ADMINISTRATIVO A. X. | A.X. ADM | | | | C1 | 0 | | | | | | | | | | | | 556 X. NEG. I TRIBUTOS VARIOS | 949,81 | 22 O | 9320 |
| 731 | ADMINISTRATIVO A. X. | A.X. ADM | | | | C1 | 0 | | | | | | | | | | | | 226 X. NEG. I RECURSOS PROP. E. TI | 949,81 | 22 O | 9310 |
| 572 | ADMINISTRATIVO A. X. | A.X. ADM | | | | C1 | 0 | | | | | | | | | | | | 153 X. NEG. I ACTAS | 949,81 | 22 O | 9200 |
| 615 | ADMINISTRATIVO A. X. | A.X. ADM | | | | C1 | 0 | | | | | | | | | | | | 1.070 X. NEG. I TRAMITACIÓN ADMV | 949,81 | 22 O | 9200 |
| 611 | ADMINISTRATIVO A. X. | A.X. ADM | | | | C1 | 0 | | | | | | | | | | | | 205 X. NEG. I GASTOS PERSONAL | 949,81 | 22 O | 9310 |
| 2059 | ADMINISTRATIVO A. X. | A.X. ADM | | | | C1 | 0 | | | | | | | | | | | | 1.537 X. NEG. I CONTABILIDADE INFC | 949,81 | 22 O | 9320 |
| 2058 | ADMINISTRATIVO A. X. | A.X. ADM | | | | C1 | 0 | | | | | | | | | | | | 1.176 X. NEG. I SUBVENCIONS | 949,81 | 22 O | 9310 |
| 727 | ADMINISTRATIVO A. X. | A.X. ADM | | | | C1 | 0 | 02/01/2020 | | | | | | | | | | | 1.545 X. NEG. I COLECCIONS MUSEO | 949,81 | 22 O | 3330 |
| 721 | ADMINISTRATIVO A. X. | A.X. ADM | | | | C1 | 0 | 06/04/2020 | | | | | | | | | | | 436 X. NEG. I VEHICULOS | 949,81 | 22 CS | 9320 |
| 766 | ADMINISTRATIVO A. X. | A.X. ADM | | | | C1 | 0 | 24/12/2020 | | | | | | | | | | | 1.258 RESPONS. COORD. II NORMALI | 949,81 | 21 TA | 3300 |
| 573 | ADMINISTRATIVO A. X. | A.X. ADM | | | | C1 | 0 | | | | | | | | | | | | 911 COORD. RESPONS. II CALIDADI | 949,81 | 21 O | 9202 |
| 764 | ADMINISTRATIVO A. X. | A.X. ADM | | | | C1 | 0 | | | | | | | | | | | | 918 RESP. COORD. II PUBLICACIÓNS | 949,81 | 21 O | 3300 |
| 614 | ADMINISTRATIVO A. X. | A.X. ADM | | | | C1 | 0 | | | | | | | | | | | | 1.622 RESP. COORD. II PLAN ÚNICO | 949,81 | 21 O | 3300 |
| 2060 | ADMINISTRATIVO A. X. | A.X. ADM | | | | C1 | 0 | | | | | | | | | | | | 1.527 RESP. COORD. II APOIO E TRAN | 949,81 | 21 O | 9200 |
| 2047 | ADMINISTRATIVO A. X. | A.X. ADM | | | | C1 | 0 | 08/11/2020 | | | | | | | | | | | 1.181 ADMINISTRATIVO EXPERTO | 834,51 | 20 CS | 3400 |
| 12003 | ADMINISTRATIVO A. X. | A.X. ADM | | | | C1 | 0 | | | | | | | | | | | | 1.249 ADMINISTRATIVO EXPERTO | 834,51 | 20 CS | 9200 |

| | | | | | | | | | | | | | | | | | | | | | | | |
|------|----------------------|----------|--|--|--|----|----|------------|---|---|---|----|---|---|---|---|---|-------|-----------------------------|--------|----|----|------|
| 2063 | ADMINISTRATIVO A. X. | A.X. ADM | | | | C1 | O | 06/01/2020 | 0 | 0 | 0 | 0 | 0 | 0 | 0 | 1 | 0 | 1.169 | ADMINISTRATIVO EXPERTO | 834,51 | 20 | CS | 9310 |
| 2052 | ADMINISTRATIVO A. X. | A.X. ADM | | | | C1 | O | | 0 | 0 | 0 | 10 | 0 | 0 | 0 | 0 | 0 | 1170 | ADMINISTRATIVO EXPERTO | 834,51 | 20 | CS | 2313 |
| 2057 | ADMINISTRATIVO A. X. | A.X. ADM | | | | C1 | O | | 0 | 0 | 0 | 6 | 4 | 0 | 0 | 0 | 0 | 1.394 | ADMINISTRATIVO EXPERTO | 834,51 | 20 | CS | 4300 |
| 2065 | ADMINISTRATIVO A. X. | A.X. ADM | | | | C1 | O | 22/10/2020 | 0 | 0 | 0 | 5 | 4 | 0 | 0 | 0 | 0 | 1.395 | ADMINISTRATIVO EXPERTO | 834,51 | 20 | CS | 9320 |
| 765 | ADMINISTRATIVO A. X. | A.X. ADM | | | | C1 | O | | 0 | 0 | 0 | 3 | 7 | 0 | 0 | 0 | 0 | 1.244 | ADMINISTRATIVO EXPERTO | 834,51 | 20 | CS | 9200 |
| 732 | ADMINISTRATIVO A. X. | A.X. ADM | | | | C1 | O | | 0 | 0 | 0 | 4 | 6 | 0 | 0 | 0 | 0 | 1.165 | ADMINISTRATIVO EXPERTO | 834,51 | 20 | CS | 4500 |
| 818 | ADMINISTRATIVO A. X. | A.X. ADM | | | | C1 | O | 13/11/2020 | 0 | 0 | 0 | 2 | 7 | 0 | 0 | 0 | 0 | 1.174 | ADMINISTRATIVO EXPERTO | 834,51 | 20 | CS | 3300 |
| 2051 | ADMINISTRATIVO A. X. | A.X. ADM | | | | C1 | O | | 0 | 0 | 0 | 10 | 0 | 0 | 0 | 0 | 0 | 1.393 | ADMINISTRATIVO EXPERTO | 834,51 | 20 | CS | 9320 |
| 808 | ADMINISTRATIVO A. X. | A.X. ADM | | | | C1 | O | | 0 | 0 | 0 | 5 | 6 | 0 | 0 | 0 | 0 | 1.575 | ADMINISTRATIVO EXPERTO | 834,51 | 20 | CS | 4500 |
| 115 | ADMINISTRATIVO A. X. | A.X. ADM | | | | C1 | O | 11/04/2020 | 0 | 0 | 0 | 6 | 0 | 0 | 0 | 0 | 0 | 1.577 | ADMINISTRATIVO EXPERTO | 834,51 | 20 | CS | 9320 |
| 831 | ADMINISTRATIVO A. X. | A.X. ADM | | | | C1 | O | | 0 | 0 | 0 | 10 | 2 | 0 | 0 | 0 | 0 | 1.555 | X. NEG. II TRAMITACIÓN ADM | 834,51 | 20 | O | 4120 |
| 1147 | ADMINISTRATIVO A. X. | A.X. ADM | | | | C1 | O | 16/04/2020 | 0 | 0 | 0 | 0 | 5 | 0 | 0 | 0 | 0 | 1.529 | COORD. RESPONS. III PROCES | 834,51 | 19 | O | 9200 |
| 544 | ADMINISTRATIVO A. X. | A.X. ADM | | | | C1 | O | | 0 | 0 | 0 | 5 | 0 | 0 | 0 | 0 | 0 | 604 | ADMINISTRATIVO A EXTINGUJII | 614,02 | 19 | O | 3400 |
| 594 | ADMINISTRATIVO A. X. | A.X. ADM | | | | C1 | O | | 0 | 0 | 0 | 5 | 2 | 6 | 0 | 0 | 0 | 705 | ADMINISTRATIVO A EXTINGUJII | 614,02 | 19 | O | 9340 |
| 609 | ADMINISTRATIVO A. X. | A.X. ADM | | | | C1 | O | | 0 | 0 | 0 | 5 | 0 | 0 | 0 | 0 | 0 | 739 | ADMINISTRATIVO A EXTINGUJII | 614,02 | 19 | O | 9200 |
| 725 | ADMINISTRATIVO A. X. | A.X. ADM | | | | C1 | O | | 0 | 0 | 0 | 4 | 6 | 0 | 0 | 0 | 0 | 958 | ADMINISTRATIVO A EXTINGUJII | 614,02 | 19 | O | 9200 |
| 729 | ADMINISTRATIVO A. X. | A.X. ADM | | | | C1 | O | | 0 | 0 | 0 | 4 | 2 | 0 | 0 | 0 | 0 | 962 | ADMINISTRATIVO A EXTINGUJII | 614,02 | 19 | O | 9340 |
| 805 | ADMINISTRATIVO A. X. | A.X. ADM | | | | C1 | O | | 0 | 0 | 0 | 2 | 1 | 0 | 0 | 0 | 0 | 1.195 | ADMINISTRATIVO A EXTINGUJII | 614,02 | 19 | O | 9200 |
| 2042 | ADMINISTRATIVO A. X. | A.X. ADM | | | | C1 | O | 16/03/2020 | 0 | 0 | 0 | 4 | 4 | 0 | 0 | 0 | 0 | 1224 | ADMINISTRATIVO A EXTINGUJII | 614,02 | 19 | O | 9320 |
| 2050 | ADMINISTRATIVO A. X. | A.X. ADM | | | | C1 | O | | 0 | 0 | 0 | 5 | 3 | 0 | 0 | 0 | 0 | 751 | ADMINISTRATIVO A EXTINGUJII | 614,02 | 19 | O | 9200 |
| 2054 | ADMINISTRATIVO A. X. | A.X. ADM | | | | C1 | O | | 0 | 0 | 0 | 5 | 3 | 0 | 0 | 0 | 0 | 935 | ADMINISTRATIVO A EXTINGUJII | 614,02 | 19 | AT | 9200 |
| 114 | ADMINISTRATIVO A. X. | A.X. ADM | | | | C1 | O | | 0 | 0 | 0 | 4 | 0 | 0 | 0 | 0 | 0 | 1.207 | ADMINISTRATIVO A EXTINGUJII | 614,02 | 19 | O | 2313 |
| 184 | ADMINISTRATIVO A. X. | A.X. ADM | | | | C1 | VD | | 0 | 0 | 0 | 5 | 0 | 0 | 0 | 0 | 0 | 1129 | ADMINISTRATIVO A EXTINGUJII | 614,02 | 19 | VD | 9320 |
| 42 | ADMINISTRATIVO A. X. | A.X. ADM | | | | C1 | O | | 0 | 0 | 0 | 0 | 3 | 0 | 0 | 0 | 0 | 1.320 | ADMINISTRATIVO NIVEL II | 614,02 | 18 | O | 9310 |
| 1146 | ADMINISTRATIVO A. X. | A.X. ADM | | | | C1 | O | | 0 | 3 | 0 | 0 | 5 | 0 | 0 | 0 | 0 | 1146 | ADMINISTRATIVO NIVEL II | 614,02 | 18 | O | 4500 |
| 964 | ADMINISTRATIVO A. X. | A.X. ADM | | | | C1 | VD | | 0 | 0 | 0 | 0 | 0 | 0 | 0 | 0 | 0 | 1.646 | ADMINISTRATIVO NIVEL II | 614,02 | 18 | VD | 9200 |
| 965 | ADMINISTRATIVO A. X. | A.X. ADM | | | | C1 | VD | | 0 | 0 | 0 | 0 | 0 | 0 | 0 | 0 | 0 | 1.647 | ADMINISTRATIVO NIVEL II | 614,02 | 18 | VD | 9200 |
| 966 | ADMINISTRATIVO A. X. | A.X. ADM | | | | C1 | VD | | 0 | 0 | 0 | 0 | 0 | 0 | 0 | 0 | 0 | 1.648 | ADMINISTRATIVO NIVEL II | 614,02 | 18 | VD | 9200 |
| 967 | ADMINISTRATIVO A. X. | A.X. ADM | | | | C1 | VD | | 0 | 0 | 0 | 0 | 0 | 0 | 0 | 0 | 0 | 1.649 | ADMINISTRATIVO NIVEL II | 614,02 | 18 | VD | 9200 |
| 1228 | ADMINISTRATIVO A. X. | A.X. ADM | | | | C1 | VD | 06/04/2020 | 1 | 0 | 0 | 4 | 0 | 0 | 0 | 0 | 0 | 1.294 | ADMINISTRATIVO NIVEL II | 614,02 | 18 | VD | 9200 |
| 43 | ADMINISTRATIVO A. X. | A.X. ADM | | | | C1 | VD | | 0 | 0 | 0 | 0 | 0 | 0 | 0 | 0 | 0 | 1.412 | ADMINISTRATIVO NIVEL I | 441,57 | 16 | VD | 2410 |
| 610 | ADMINISTRATIVO A. X. | A.X. ADM | | | | C1 | VD | | 0 | 0 | 0 | 0 | 3 | 0 | 0 | 0 | 0 | 745 | ADMINISTRATIVO NIVEL I | 441,57 | 16 | VD | 9200 |
| 2048 | ADMINISTRATIVO A. X. | A.X. ADM | | | | C1 | VD | | 0 | 0 | 0 | 0 | 0 | 0 | 0 | 0 | 0 | 497 | ADMINISTRATIVO NIVEL I | 441,57 | 16 | VD | 9200 |
| 593 | ADMINISTRATIVO A. X. | A.X. ADM | | | | C1 | VD | 08/09/2020 | 0 | 0 | 0 | 0 | 3 | 0 | 0 | 0 | 0 | 1.628 | ADMINISTRATIVO NIVEL I | 441,57 | 16 | VD | 9200 |
| 612 | ADMINISTRATIVO A. X. | A.X. ADM | | | | C1 | VD | | 0 | 0 | 0 | 0 | 0 | 0 | 0 | 0 | 0 | 1.627 | ADMINISTRATIVO NIVEL I | 441,57 | 16 | VD | 9200 |
| 571 | ADMINISTRATIVO A. X. | A.X. ADM | | | | C1 | VD | 27/04/2020 | 0 | 0 | 0 | 0 | 2 | 0 | 0 | 0 | 0 | 1.617 | ADMINISTRATIVO NIVEL I | 441,57 | 16 | VD | 1500 |
| 33 | ADMINISTRATIVO A. X. | A.X. ADM | | | | C1 | VD | | 0 | 0 | 0 | 0 | 0 | 0 | 0 | 0 | 0 | 1.413 | ADMINISTRATIVO NIVEL I | 441,57 | 16 | VD | 3300 |
| 12 | ADMINISTRATIVO A. X. | A.X. ADM | | | | C1 | VD | | 0 | 0 | 0 | 0 | 0 | 0 | 0 | 0 | 0 | 1.689 | ADMINISTRATIVO/A ENTRADA | 398,99 | 14 | VD | 9200 |
| 25 | ADMINISTRATIVO A. X. | A.X. ADM | | | | C1 | VD | | 0 | 0 | 0 | 0 | 0 | 0 | 0 | 0 | 0 | 1.687 | ADMINISTRATIVO/A ENTRADA | 398,99 | 14 | VD | 9200 |
| 408 | ADMINISTRATIVO A. X. | A.X. ADM | | | | C1 | VD | | 0 | 0 | 0 | 0 | 0 | 0 | 0 | 0 | 0 | 593 | ADMINISTRATIVO ENTRADA | 398,99 | 14 | VD | 9200 |
| 494 | ADMINISTRATIVO A. X. | A.X. ADM | | | | C1 | VD | | 0 | 0 | 0 | 0 | 0 | 0 | 0 | 0 | 0 | 726 | ADMINISTRATIVO ENTRADA | 398,99 | 14 | VD | 9200 |
| 977 | ADMINISTRATIVO A. X. | A.X. ADM | | | | C1 | VD | | 0 | 0 | 0 | 0 | 0 | 0 | 0 | 0 | 0 | 1.688 | ADMINISTRATIVO ENTRADA | 398,99 | 14 | VD | 9200 |



DEPUTACIÓN DE LUGO

92. SUBESCALA ADMINISTRATIVA

74 Ocupadas

18 Vacantes

| Cód | Den. PRAZA | Esc | Subesc | Clase | Categ | Gr Sit | Trien 2020 | A1 | A2 | B | C1 | C2 | E | Nº Posto | Den. Posto | Esp | NCD Sit | Func | |
|-------|----------------|------|--------|-------|-------|--------|------------|------------|----|---|----|----|----|----------|-------------------------------|----------|---------|------|------|
| 2098 | AUXILIAR A. X. | A.X. | AUX | | | C2 | 0 | 11/06/2020 | 0 | 0 | 0 | 10 | 0 | 1.166 | COORD. X. II ADMÓN. PREVENI | 1.131,13 | 20 | O | 9200 |
| I2010 | AUXILIAR A. X. | A.X. | AUX | | | C2 | 0 | | 0 | 0 | 0 | 11 | 0 | 1376 | X. NEG. II TRAMIT. ADMVª COC | 834,51 | 20 | O | 9200 |
| 2089 | AUXILIAR A. X. | A.X. | AUX | | | C2 | 0 | | 0 | 0 | 0 | 10 | 0 | 1.358 | X. NEG. II APOIO E TRAMIT. AD | 834,51 | 20 | O | 9200 |
| 2092 | AUXILIAR A. X. | A.X. | AUX | | | C2 | 0 | | 0 | 0 | 0 | 6 | 1 | 1.540 | X. NEG. II TRAMITACION ADVA | 834,51 | 20 | O | 3330 |
| I87 | AUXILIAR A. X. | A.X. | AUX | | | C2 | 0 | | 0 | 0 | 0 | 6 | 0 | 1.531 | X. NEG. II TRAMITAC. ADMVª E | 834,51 | 20 | O | 1720 |
| I2009 | AUXILIAR A. X. | A.X. | AUX | | | C2 | 0 | | 0 | 0 | 0 | 11 | 0 | 1.530 | X. NEG. II NÓMINAS E SS.SS. | 834,51 | 20 | O | 9200 |
| 2087 | AUXILIAR A. X. | A.X. | AUX | | | C2 | 0 | | 0 | 0 | 0 | 8 | 0 | 1.525 | X. NEG. II TRAMITACION ADMN | 834,51 | 20 | O | 9201 |
| I2014 | AUXILIAR A. X. | A.X. | AUX | | | C2 | 0 | 15/11/2020 | 0 | 0 | 0 | 9 | 0 | 1.516 | X. NEG. II TRAMIT. ADVª PRESI | 834,51 | 20 | O | 9200 |
| I2011 | AUXILIAR A. X. | A.X. | AUX | | | C2 | 0 | | 0 | 0 | 0 | 11 | 0 | 1.618 | X. NEG. II APOIO E TRAMIT. AD | 834,51 | 20 | O | 9200 |
| 342 | AUXILIAR A. X. | A.X. | AUX | | | C2 | 0 | | 0 | 0 | 0 | 0 | 10 | 1.535 | AUX. ENC. I INFORMAC. E ATEN | 675,39 | 18 | CS | 9320 |
| 2082 | AUXILIAR A. X. | A.X. | AUX | | | C2 | 0 | 28/05/2020 | 0 | 0 | 0 | 9 | 0 | 1.238 | AUXILIAR EXPERTO | 614,02 | 18 | CS | 9200 |
| 2083 | AUXILIAR A. X. | A.X. | AUX | | | C2 | 0 | | 0 | 0 | 0 | 7 | 3 | 1.240 | AUXILIAR EXPERTO | 614,02 | 18 | CS | 9200 |
| 453 | AUXILIAR A. X. | A.X. | AUX | | | C2 | 0 | | 0 | 0 | 0 | 4 | 6 | 1.237 | AUXILIAR EXPERTO | 614,02 | 18 | CS | 9320 |
| 41 | AUXILIAR A. X. | A.X. | AUX | | | C2 | 0 | | 0 | 0 | 0 | 10 | 0 | 1.400 | AUXILIAR EXPERTO | 614,02 | 18 | CS | 9320 |
| 2097 | AUXILIAR A. X. | A.X. | AUX | | | C2 | 0 | | 0 | 0 | 0 | 10 | 0 | 1.169 | AUXILIAR EXPERTO | 614,02 | 18 | CS | 9200 |
| I2012 | AUXILIAR A. X. | A.X. | AUX | | | C2 | 0 | | 0 | 0 | 2 | 9 | 0 | 1.398 | AUXILIAR EXPERTO | 614,02 | 18 | CS | 9200 |
| 2091 | AUXILIAR A. X. | A.X. | AUX | | | C2 | 0 | | 0 | 0 | 0 | 10 | 0 | 1.397 | AUXILIAR EXPERTO | 614,02 | 18 | CS | 9320 |
| 2093 | AUXILIAR A. X. | A.X. | AUX | | | C2 | 0 | 18/09/2020 | 0 | 0 | 0 | 9 | 0 | 1.399 | AUXILIAR EXPERTO | 614,02 | 18 | CS | 2410 |
| 2099 | AUXILIAR A. X. | A.X. | AUX | | | C2 | 0 | | 0 | 0 | 0 | 7 | 2 | 1972 | AUXILIAR EXPERTO | 614,02 | 18 | CS | 3300 |
| 2090 | AUXILIAR A. X. | A.X. | AUX | | | C2 | 0 | | 0 | 0 | 0 | 11 | 0 | 1.239 | AUXILIAR EXPERTO | 614,02 | 18 | CS | 9320 |
| 2096 | AUXILIAR A. X. | A.X. | AUX | | | C2 | 0 | | 0 | 0 | 0 | 8 | 1 | 1.583 | AUXILIAR SECRETARIA EXPERT | 614,02 | 18 | CS | 9200 |
| 2084 | AUXILIAR A. X. | A.X. | AUX | | | C2 | 0 | | 0 | 0 | 0 | 8 | 0 | 1.591 | AUXILIAR EXPERTO | 614,02 | 18 | CS | 9320 |
| 629 | AUXILIAR A. X. | A.X. | AUX | | | C2 | 0 | 16/04/2020 | 0 | 0 | 0 | 5 | 0 | 1.593 | AUXILIAR EXPERTO | 614,02 | 18 | CS | 3400 |
| I86 | AUXILIAR A. X. | A.X. | AUX | | | C2 | 0 | | 0 | 0 | 0 | 6 | 0 | 1.590 | AUXILIAR EXPERTO | 614,02 | 18 | CS | 9310 |
| 663 | AUXILIAR A. X. | A.X. | AUX | | | C2 | 0 | | 0 | 0 | 2 | 4 | 0 | 1.589 | AUXILIAR EXPERTO | 614,02 | 18 | CS | 9310 |
| 2086 | AUXILIAR A. X. | A.X. | AUX | | | C2 | 0 | 01/10/2020 | 0 | 0 | 0 | 9 | 0 | 697 | X. GRUPO "A EXTINGUIR" | 496,48 | 17 | TA | 9200 |
| I2013 | AUXILIAR A. X. | A.X. | AUX | | | C2 | 0 | | 0 | 0 | 0 | 11 | 0 | 18 | AUXILIAR NIVEL II | 496,48 | 16 | AT | 9200 |
| 2088 | AUXILIAR A. X. | A.X. | AUX | | | C2 | 0 | 17/10/2020 | 0 | 0 | 0 | 9 | 0 | 401 | AUXILIAR NIVEL II | 496,48 | 16 | AT | 9310 |
| I17 | AUXILIAR A. X. | A.X. | AUX | | | C2 | 0 | | 0 | 0 | 0 | 5 | 0 | 179 | AUXILIAR NIVEL II | 496,48 | 16 | O | 9200 |
| 664 | AUXILIAR A. X. | A.X. | AUX | | | C2 | 0 | | 0 | 0 | 0 | 4 | 0 | 328 | AUXILIAR NIVEL II | 496,48 | 16 | O | 9200 |
| I85 | AUXILIAR A. X. | A.X. | AUX | | | C2 | 0 | | 0 | 0 | 0 | 3 | 0 | 1.130 | AUXILIAR NIVEL II | 496,48 | 16 | O | 2413 |
| 2100 | AUXILIAR A. X. | A.X. | AUX | | | C2 | 0 | | 0 | 0 | 0 | 4 | 3 | 324 | AUXILIAR NIVEL II | 496,48 | 16 | O | 9200 |
| 2095 | AUXILIAR A. X. | A.X. | AUX | | | C2 | 0 | | 0 | 0 | 0 | 4 | 3 | 411 | AUXILIAR NIVEL II | 496,48 | 16 | O | 9202 |
| 364 | AUXILIAR A. X. | A.X. | AUX | | | C2 | 0 | | 0 | 0 | 0 | 0 | 8 | 1.325 | AUXILIAR NIVEL II | 496,48 | 16 | O | 9200 |
| 343 | AUXILIAR A. X. | A.X. | AUX | | | C2 | 0 | 15/11/2020 | 0 | 0 | 0 | 4 | 0 | 1.263 | AUXILIAR NIVEL II | 496,48 | 16 | O | 2313 |
| 777 | AUXILIAR A. X. | A.X. | AUX | | | C2 | VD | | 0 | 0 | 0 | 3 | 0 | 1.142 | AUXILIAR NIVEL II | 496,48 | 16 | VD | 3400 |
| I88 | AUXILIAR A. X. | A.X. | AUX | | | C2 | VD | | 0 | 0 | 0 | 3 | 0 | 1.133 | AUXILIAR NIVEL II | 496,48 | 16 | VD | 9120 |
| 824 | AUXILIAR A. X. | A.X. | AUX | | | C2 | VD | | 0 | 0 | 0 | 0 | 0 | 1.251 | AUXILIAR NIVEL II | 496,48 | 16 | VD | 9200 |
| 825 | AUXILIAR A. X. | A.X. | AUX | | | C2 | VD | | 0 | 0 | 0 | 0 | 0 | 1.252 | AUXILIAR NIVEL II | 496,48 | 16 | VD | 9200 |



| Cód | Den. PRAZA | Esc | Subesc | Clase | Categ | Gr | Sit | Trien 2020 | A1 | A2 | B | C1 | C2 | E | Nº Posto | Den. Posto | Esp | NCD | Sit | Func | | |
|------|----------------|------|--------|-------|-------|----|-----|------------|----|----|---|----|----|---|----------|------------|-------------------|-----|--------|------|----|------|
| 826 | AUXILIAR A. X. | A.X. | AUX | | | | VD | | | | | | | | | 1.253 | AUXILIAR NIVEL II | | 496,48 | 16 | VD | 9200 |
| 527 | AUXILIAR A. X. | A.X. | AUX | | | | VD | | | | | | | | | 1.326 | AUXILIAR NIVEL II | | 496,48 | 16 | VD | 9200 |
| 963 | AUXILIAR A. X. | A.X. | AUX | | | | VD | | | | | | | | | 1.645 | AUXILIAR NIVEL II | | 496,48 | 16 | VD | 9200 |
| 628 | AUXILIAR A. X. | A.X. | AUX | | | | VD | | | | | | | | | 16 | AUXILIAR NIVEL II | | 496,48 | 16 | VD | 4910 |
| 451 | AUXILIAR A. X. | A.X. | AUX | | | | VD | | | | | | | | | 363 | AUXILIAR NIVEL I | | 398,99 | 14 | VD | 9320 |
| 955 | AUXILIAR A. X. | A.X. | AUX | | | | VD | 03/01/2020 | | | | | | | | 1.635 | AUXILIAR NIVEL I | | 398,99 | 14 | VD | 9200 |
| 498 | AUXILIAR A. X. | A.X. | AUX | | | | VD | | | | | | | | | 1.690 | AUXILIAR ENTRADA | | 365,17 | 12 | VD | 9200 |
| 582 | AUXILIAR A. X. | A.X. | AUX | | | | VD | | | | | | | | | 663 | AUXILIAR ENTRADA | | 365,17 | 12 | VD | 4500 |
| 2094 | AUXILIAR A. X. | A.X. | AUX | | | | VD | | | | | | | | | 769 | AUXILIAR ENTRADA | | 365,17 | 12 | VD | 9200 |
| 778 | AUXILIAR A. X. | A.X. | AUX | | | | VD | | | | | | | | | 1.143 | AUXILIAR ENTRADA | | 365,17 | 12 | VD | 9200 |
| 956 | AUXILIAR A. X. | A.X. | AUX | | | | VD | | | | | | | | | 1.636 | AUXILIAR ENTRADA | | 365,17 | 12 | VD | 9200 |
| 957 | AUXILIAR A. X. | A.X. | AUX | | | | VD | | | | | | | | | 1.637 | AUXILIAR ENTRADA | | 365,17 | 12 | VD | 9340 |
| 959 | AUXILIAR A. X. | A.X. | AUX | | | | VD | | | | | | | | | 1.641 | AUXILIAR ENTRADA | | 365,17 | 12 | VD | 9120 |
| 969 | AUXILIAR A. X. | A.X. | AUX | | | | VD | | | | | | | | | 1.696 | AUXILIAR ENTRADA | | 365,17 | 12 | VD | 9200 |
| 970 | AUXILIAR A. X. | A.X. | AUX | | | | VD | | | | | | | | | 1.697 | AUXILIAR ENTRADA | | 365,17 | 12 | VD | 9200 |
| 971 | AUXILIAR A. X. | A.X. | AUX | | | | VD | | | | | | | | | 1.698 | AUXILIAR ENTRADA | | 365,17 | 12 | VD | 9200 |
| 972 | AUXILIAR A. X. | A.X. | AUX | | | | VD | | | | | | | | | 1.699 | AUXILIAR ENTRADA | | 365,17 | 12 | VD | 9200 |
| 976 | AUXILIAR A. X. | A.X. | AUX | | | | VD | | | | | | | | | 1.691 | AUXILIAR ENTRADA | | 365,17 | 12 | VD | 9200 |

35 Ocupadas

22 Vacantes

57 SUBESCALA AUXILIAR

| Cód | Den. PRAZA | Esc | Subesc | Clase | Categ | Gr | Sit | Trien 2020 | A1 | A2 | B | C1 | C2 | E | Nº Posto | Den. Posto | Esp | NCD | Sit | Func | | |
|------|------------|------|--------|----------|-------|----|-----|------------|----|----|---|----|----|---|----------|------------|----------------------------|-----|--------|------|----|------|
| 2155 | PORTEIRO | A.X. | SUB | PORTEIRO | | E | O | | | | | | | | 6 | 1.067 | ENC.II INFORMACIÓN E ATENC | | 614,02 | 14 | O | 9200 |
| 555 | PORTEIRO | A.X. | SUB | PORTEIRO | | E | O | 16/04/2020 | | | | | | | 11 | 1.360 | PORTEIRO/A EXPERTO | | 496,48 | 14 | CS | 9200 |
| 556 | PORTEIRO | A.X. | SUB | PORTEIRO | | E | O | 13/04/2020 | | | | | | | 10 | 1.361 | PORTEIRO/A EXPERTO | | 496,48 | 14 | CS | 9200 |
| 2157 | PORTEIRO | A.X. | SUB | PORTEIRO | | E | O | | | | | | | | 8 | 1.365 | PORTEIRO/A EXPERTO | | 496,48 | 14 | CS | 9200 |
| 2156 | PORTEIRO | A.X. | SUB | PORTEIRO | | E | O | 01/09/2020 | | | | | | | 10 | 1.362 | PORTEIRO/A EXPERTO | | 496,48 | 14 | CS | 4500 |
| 2158 | PORTEIRO | A.X. | SUB | PORTEIRO | | E | O | | | | | | | | 7 | 808 | PORTEIRO/A | | 441,57 | 14 | O | 9200 |
| 438 | PORTEIRO | A.X. | SUB | PORTEIRO | | E | O | | | | | | | | 3 | 290 | PORTEIRO/A | | 441,57 | 14 | O | 9200 |
| 2159 | PORTEIRO | A.X. | SUB | PORTEIRO | | E | O | 12/07/2020 | | | | | | | 8 | 388 | SUBALTERNO | | 441,57 | 14 | O | 3400 |
| 110 | PORTEIRO | A.X. | SUB | PORTEIRO | | E | VD | | | | | | | | 1 | 109 | PORTEIRO/A NIVEL I | | 385,31 | 12 | VD | 3330 |
| 866 | PORTEIRO | A.X. | SUB | PORTEIRO | | E | VD | | | | | | | | 0 | 1.090 | PORTEIRO/A NIVEL I | | 385,31 | 12 | VD | 9200 |
| 2160 | PORTEIRO | A.X. | SUB | PORTEIRO | | E | VD | | | | | | | | 2 | 630 | PORTEIRO/A NIVEL I | | 385,31 | 12 | VD | 9200 |

8 Ocupadas

3 Vacantes

11 CLASE PORTEIRO

| Cód | Den. PRAZA | Esc | Subesc | Clase | Categ | Gr | Sit | Trien 2020 | A1 | A2 | B | C1 | C2 | E | Nº Posto | Den. Posto | Esp | NCD | Sit | Func | | |
|-----|-----------------------------------|------|--------|----------|-------|----|-----|------------|----|----|---|----|----|---|----------|------------|-------------------------------|-----|----------|------|----|------|
| 703 | ARQUEOLOGO | A.E. | TCN | SUPERIOR | | A1 | O | | 4 | | | | | | 0 | 1.230 | RESPONS. COORD. I ARQUEOL | | 1.377,38 | 23 | O | 3330 |
| 702 | ARQUITECTO | A.E. | TCN | SUPERIOR | | A1 | O | | 7 | | | | | | 0 | 913 | X. SERV. III ARQUITECTURA | | 2.159,81 | 28 | O | 1500 |
| 737 | ARQUITECTO | A.E. | TCN | SUPERIOR | | A1 | O | | 1 | | | | | | 0 | 993 | ARQUITECTO | | 1.131,13 | 23 | TA | 9200 |
| 191 | BIOLOGO/A | A.E. | TCN | SUPERIOR | | A1 | O | | 6 | | | | | | 0 | 1.570 | BIOLOGO EXPERTO | | 1.377,38 | 24 | CS | 4300 |
| 19 | ECONOMISTA | A.E. | TCN | SUPERIOR | | A1 | VD | | 6 | | | | | | 0 | 1.261 | ECONOMISTA | | 1.131,13 | 23 | VD | 9200 |
| 740 | ENXENEIRO CAMIÑOS,C.ANLES E PORTO | A.E. | TCN | SUPERIOR | | A1 | O | | 5 | | | | | | 0 | 1.091 | X. SERV. I VIAS E OBRAS | | 2.752,97 | 28 | CS | 4500 |
| 785 | ENXENEIRO CAMIÑOS,C.ANLES E PORTO | A.E. | TCN | SUPERIOR | | A1 | O | 20/07/2020 | 3 | 6 | | | | | 0 | 1.031 | X. SERV. II EXPROPIACIÓNS E C | | 2.433,75 | 28 | O | 4500 |



DEPUTACIÓN DE LUGO

| | | | | | | | | | | | | | | | | | | | | | | | |
|------|--------------------------------------|----------|----------|----|----|------------|----|---|---|---|---|---|---|---|---|---|---|-------|--------------------------------|----------|----|----|------|
| 326 | ENXENEIRO CAMIÑOS, CANLES E PORTO | A.E. TCN | SUPERIOR | A1 | O | 11/12/2020 | 3 | 0 | 0 | 0 | 0 | 0 | 0 | 0 | 0 | 0 | 0 | 1092 | ENX.CAMIÑOS, CANLES E PORTO | 1.841,86 | 27 | O | 4500 |
| 848 | ENXENEIRO/A INDUSTRIAL SUPERIOR | A.E. TCN | SUPERIOR | A1 | VD | | 3 | 0 | 0 | 0 | 0 | 0 | 0 | 0 | 0 | 0 | 0 | 1.332 | ENXENEIRO/A INDUSTRIAL NIV | 1.131,13 | 23 | VD | 4910 |
| 906 | ENX. MONTES | A.E. TCN | SUPERIOR | A1 | VD | | 0 | 0 | 0 | 0 | 0 | 0 | 0 | 0 | 0 | 0 | 0 | 1.472 | ENXENEIRO MONTES | 1.131,13 | 23 | VD | 1720 |
| 754 | LCDO.XORNALISMO | A.E. TCN | SUPERIOR | A1 | VD | | 0 | 0 | 0 | 0 | 0 | 0 | 0 | 0 | 0 | 0 | 0 | 1.410 | XORNALISTA ENTRADA | 550,20 | 20 | VD | 9200 |
| 742 | LDO. FILOLOXIA GALEGA | A.E. TCN | SUPERIOR | A1 | O | | 3 | 0 | 0 | 0 | 0 | 0 | 0 | 0 | 0 | 0 | 0 | 1.227 | X. SERV. IV DEPORTES E MOCII | 1.841,86 | 28 | O | 3400 |
| 604 | LETRADO | A.E. TCN | SUPERIOR | A1 | O | | 6 | 0 | 0 | 0 | 0 | 0 | 0 | 0 | 0 | 0 | 0 | 1.290 | LETRADO/A ASESOR ESP. CIVIL | 2.159,81 | 28 | O | 9200 |
| 717 | LETRADO | A.E. TCN | SUPERIOR | A1 | O | 01/04/2020 | 4 | 1 | 0 | 1 | 4 | 0 | 0 | 0 | 0 | 0 | 0 | 949 | LETRADO/A ASESOR ESP. CON | 2.159,81 | 27 | O | 9200 |
| 2718 | LETRADO | A.E. TCN | SUPERIOR | A1 | O | 18/02/2020 | 3 | 4 | 0 | 0 | 1 | 0 | 0 | 0 | 0 | 0 | 0 | 953 | LETRADO/A ASESOR ESP. SOCI | 2.159,81 | 27 | O | 9200 |
| 841 | LETRADO | A.E. TCN | SUPERIOR | A1 | VD | | 0 | 0 | 0 | 0 | 0 | 0 | 0 | 0 | 0 | 0 | 0 | 1.072 | TECNICO LETRADO | 1.720,92 | 26 | VD | 9200 |
| 856 | LETRADO | A.E. TCN | SUPERIOR | A1 | VD | | 0 | 0 | 0 | 0 | 0 | 0 | 0 | 0 | 0 | 0 | 0 | 1.341 | LETRADO/A ENTRADA | 550,20 | 20 | VD | 9200 |
| 687 | LICENCIADO EN CIENCIAS DO TRABALLO | A.E. TCN | SUPERIOR | A1 | O | 18/06/2020 | 4 | 3 | 0 | 4 | 0 | 0 | 0 | 0 | 0 | 0 | 0 | 984 | X. SERV. I RR.HH. E ASISTENCIA | 2.752,97 | 28 | O | 9200 |
| 781 | LICENCIADO EN CIENCIAS DO TRABALLO | A.E. TCN | SUPERIOR | A1 | O | | 3 | 0 | 0 | 0 | 0 | 0 | 0 | 0 | 0 | 0 | 0 | 1.526 | TÉCNICO/A ASESOR RRRHH/AD | 1.841,86 | 27 | O | 9200 |
| 2012 | MEDICO ESP. MEDICINA DO TRABALLO | A.E. TCN | SUPERIOR | A1 | O | 20/03/2020 | 9 | 0 | 0 | 0 | 0 | 0 | 0 | 0 | 0 | 0 | 0 | 1.286 | X. SERV. IV PREVENCIÓN RISCO | 1.841,86 | 28 | O | 9200 |
| 867 | SICOLOGO | A.E. TCN | SUPERIOR | A1 | O | | 1 | 0 | 0 | 0 | 0 | 0 | 0 | 0 | 0 | 0 | 0 | 1.344 | SICÓLOGO/A NIVEL I | 737,14 | 21 | O | 9200 |
| 464 | TECNICO ADMON. FINANC.E CONT. | A.E. TCN | SUPERIOR | A1 | O | | 9 | 0 | 0 | 0 | 0 | 0 | 0 | 0 | 0 | 0 | 0 | 642 | X. SERV. II CONTABILIDADE E C | 2.433,75 | 28 | O | 9310 |
| 528 | TECNICO ADMON. FINANC.E CONT. | A.E. TCN | SUPERIOR | A1 | O | 10/09/2020 | 6 | 3 | 0 | 0 | 0 | 0 | 0 | 0 | 0 | 0 | 0 | 641 | X. SERV. II FISCALIZACION | 2.433,75 | 28 | O | 9310 |
| 743 | TECNICO ADMON. FINANC.E CONT. | A.E. TCN | SUPERIOR | A1 | O | | 4 | 3 | 0 | 1 | 4 | 0 | 0 | 0 | 0 | 0 | 0 | 1.078 | X. SC. I CONTABILIDADE E CON | 1.720,92 | 26 | O | 9310 |
| 2020 | TECNICO ADMON. FINANC.E CONT. | A.E. TCN | SUPERIOR | A1 | O | 02/07/2020 | 9 | 0 | 0 | 0 | 0 | 0 | 0 | 0 | 0 | 0 | 0 | 1.532 | X. SC. I XESTIÓN ORZAMENTOS | 1.720,92 | 26 | O | 9310 |
| 907 | TECNICO ADMON. FINANC.E CONT. | A.E. TCN | SUPERIOR | A1 | VD | | 0 | 0 | 0 | 0 | 0 | 0 | 0 | 0 | 0 | 0 | 0 | 1473 | TÉCNICO/A ADMÓN. FINAC E C | 1.131,13 | 23 | VD | 9200 |
| 858 | TECNICO ADMON. FINANC.E CONT. | A.E. TCN | SUPERIOR | A1 | VD | | 0 | 0 | 0 | 0 | 0 | 0 | 0 | 0 | 0 | 0 | 0 | 1343 | TÉCNICO/A SUP. AD. FINANC. E | 550,20 | 20 | VD | 9200 |
| 488 | TECNICO ADMON. FINANC.E REC. | A.E. TCN | SUPERIOR | A1 | O | 20/09/2020 | 9 | 0 | 0 | 0 | 0 | 0 | 0 | 0 | 0 | 0 | 0 | 84 | X. SERV. I XESTIÓN RECADACI | 2.752,97 | 28 | O | 9320 |
| 51 | TECNICO INFORMACION E COMUNIC. | A.E. TCN | SUPERIOR | A1 | O | 12/09/2020 | 12 | 0 | 0 | 0 | 0 | 0 | 0 | 0 | 0 | 0 | 0 | 1.082 | X. SERV. IV PROTOCOLO E REL | 1.841,86 | 28 | O | 9200 |
| 741 | TC.SUP.INFORMACION E PROGRAMACION | A.E. TCN | SUPERIOR | A1 | O | | 3 | 8 | 0 | 0 | 0 | 0 | 0 | 0 | 0 | 0 | 0 | 1.08 | X. SC. I INFORMACION RECADA | 1.720,92 | 26 | O | 9320 |
| 952 | TC.SUP.INFORMACION E PROGRAMACION | A.E. TCN | SUPERIOR | A1 | VD | | 0 | 0 | 0 | 0 | 0 | 0 | 0 | 0 | 0 | 0 | 0 | 1.632 | TC.SUP.INFORMACION E PROGI | 550,20 | 20 | VD | 9320 |
| 868 | TCN SUP. ARQUIVISTICA | A.E. TCN | SUPERIOR | A1 | O | | 1 | 0 | 0 | 0 | 0 | 0 | 0 | 0 | 0 | 0 | 0 | 321 | X. SC. I ARQUIVO-ARQUIVEIRA | 1.720,92 | 26 | CS | 9200 |
| 738 | TECNICO SUPERIOR INFORMATICO | A.E. TCN | SUPERIOR | A1 | O | 08/07/2020 | 1 | 0 | 0 | 0 | 0 | 0 | 0 | 0 | 0 | 0 | 0 | 1548 | ENX. INFORMATICO/ADX. SERV | 1.841,86 | 27 | O | 9200 |
| 853 | TECNICO SUPERIOR EDIFICACIONES E OBR | A.E. TCN | SUPERIOR | A1 | VD | 16/07/2020 | 2 | 3 | 0 | 0 | 0 | 0 | 0 | 0 | 0 | 0 | 0 | 1.337 | TC. SUP. EDIFICACIONES E OBRA | 1.131,13 | 23 | VD | 4500 |
| 905 | TECNICO SUPERIOR EDIFICACIONES E OBR | A.E. TCN | SUPERIOR | A1 | VD | | 0 | 0 | 0 | 0 | 0 | 0 | 0 | 0 | 0 | 0 | 0 | 1.471 | ENXENEIRO EDIFICACIONES | 1.131,13 | 23 | VD | 9200 |
| 189 | TECNICO TURISMO | A.E. TCN | SUPERIOR | A1 | VD | | 1 | 0 | 0 | 0 | 2 | 0 | 0 | 0 | 0 | 0 | 0 | 1038 | TÉCNICO/A TURISMO ENTRAD. | 550,20 | 20 | TA | 4300 |
| 1229 | VETERINARIO | A.E. TCN | SUPERIOR | A1 | O | | 13 | 0 | 0 | 0 | 0 | 0 | 0 | 0 | 0 | 0 | 0 | 192 | DIRECTOR GRANXA PROVINCIA | 1.841,86 | 28 | O | 4120 |
| 190 | VETERINARIO | A.E. TCN | SUPERIOR | A1 | O | 28/08/2020 | 6 | 0 | 0 | 0 | 0 | 0 | 0 | 0 | 0 | 0 | 0 | 1135 | VETERINARIO | 1.131,13 | 23 | O | 1720 |

26 Ocupadas

12 Vacantes

| Cód | Den. PRAZA | Esc | Subesc | Clase | Categ | Gr Sit | Trien 2020 | A1 | A2 | B | C1 | C2 | E | Nº Posto | Den. Posto | Esp | NCD | Sit | Func |
|------|-----------------------------|----------|--------|-------|-------|--------|------------|----|----|---|----|----|---|----------|--------------------------------|----------|-----|-----|------|
| 193 | ARQUITECTO TECNICO | A.E. TCN | MEDIOS | A2 | O | A2 | O | 0 | 7 | 0 | 0 | 0 | 0 | 1.167 | X. SC. I MANTENIMENTO | 1.720,92 | 26 | TA | 9200 |
| 423 | ATS | A.E. TCN | MEDIOS | A2 | O | A2 | O | 0 | 12 | 0 | 0 | 0 | 0 | 186 | X. SC. I SAÚDE, SEGURIDADE E | 1.720,92 | 26 | O | 9200 |
| 592 | ATS | A.E. TCN | MEDIOS | A2 | O | A2 | O | 0 | 9 | 0 | 0 | 0 | 0 | 845 | D.U.E. SUPERV. UDAD.REHAB." | 949,81 | 24 | TA | 9200 |
| 2037 | DIPLOMADO ADMON. FINANCEIRA | A.E. TCN | MEDIOS | A2 | O | A2 | O | 0 | 8 | 0 | 0 | 0 | 0 | 728 | X. SC. I GASTOS PERSOAL E SUFI | 1.720,92 | 26 | O | 9310 |
| 700 | DIPLOMADO C.EMPRES. | A.E. TCN | MEDIOS | A2 | O | A2 | O | 0 | 4 | 0 | 0 | 0 | 0 | 562 | DIPLOMADO/A CIENCIAS EMPI | 1.061,73 | 23 | O | 9200 |
| 757 | DIPLOMADO RESTAURACION | A.E. TCN | MEDIOS | A2 | VD | A2 | VD | 0 | 2 | 0 | 0 | 0 | 0 | 1.123 | DIPLOMADO/A RESTAURACION | 834,51 | 21 | VD | 3330 |
| 756 | DIPLOMADO TRAB.SOCIAL | A.E. TCN | MEDIOS | A2 | O | A2 | O | 0 | 3 | 0 | 0 | 0 | 0 | 1.122 | DIPLOMADO/A TRABALLO SOC | 834,51 | 21 | O | 2313 |
| 835 | DIPLOMADO TRAB.SOCIAL | A.E. TCN | MEDIOS | A2 | VD | A2 | VD | 0 | 3 | 0 | 0 | 0 | 0 | 1.280 | DIPLOMADO/A TRABALLO SOC | 614,02 | 19 | VD | 2313 |

| Cód | Den. PRAZA | Esc | Subesc | Clase | Categ | Gr Sit | Trien 2020 | A1 | A2 | B | C1 | C2 | E | Nº Posto | Den. Posto | Esp | NCD | Sit | Func | |
|-----|-------------------------------------|----------|--------|-------|-------|------------|------------|----|----|---|----|----|---|----------|------------|--------------------------------------|----------|-----|------|------|
| 38 | ENXEÑEIRO TECNICO AGRICOLA | A.E. TCN | MEDIOS | A2 | O | 01/08/2020 | 0 | 2 | 0 | 0 | 0 | 0 | 0 | 2 | 0 | 561 ENX. TÉCNICO AGRICOLA | 1.061,73 | 23 | O | 4500 |
| 11 | ENXEÑEIRO TECNICO AGRICOLA | A.E. TCN | MEDIOS | A2 | VD | | 3 | 1 | 0 | 0 | 0 | 0 | 0 | 0 | 0 | 1324 ENX. TÉCNICO AGRICOLA NIVE | 614,02 | 19 | VD | 9200 |
| 883 | ENXEÑEIRO TECNICO AGRICOLA | A.E. TCN | MEDIOS | A2 | VD | | 3 | 1 | 0 | 0 | 0 | 0 | 0 | 0 | 0 | 1427 ENXEÑEIRO/A TÉCNICO/A AGR | 614,02 | 19 | VD | 4120 |
| 823 | ENXEÑEIRO TECNICO AGRICOLA | A.E. TCN | MEDIOS | A2 | VD | | 0 | 0 | 0 | 0 | 0 | 0 | 0 | 0 | 0 | 1.250 ENXEÑEIRO TÉCNICO AGRÍCOL | 496,48 | 17 | VD | 9200 |
| 843 | ENXEÑEIRO/A TC. TELECOMUNICACIONS | A.E. TCN | MEDIOS | A2 | VD | | 0 | 3 | 0 | 0 | 0 | 0 | 0 | 0 | 0 | 1327 ENX. TC. TELECOMUNICACIÓN | 834,51 | 21 | VD | 9200 |
| 849 | ENXEÑEIRO/A TC. INDUSTRIAL | A.E. TCN | MEDIOS | A2 | VD | | 0 | 3 | 0 | 0 | 0 | 0 | 0 | 0 | 0 | 1333 ENXEÑEIRO/A TC. INDUSTRIAL | 834,51 | 21 | VD | 4910 |
| 192 | ENXEÑEIRO/A TC. FORESTAL | A.E. TCN | MEDIOS | A2 | O | | 0 | 4 | 0 | 0 | 0 | 0 | 0 | 0 | 0 | 1969 X. SC. I MEDIOAMBIENTE | 1.720,92 | 26 | AT | 1720 |
| 378 | ENXEÑEIRO/A TC. OBRAS PUBLICAS | A.E. TCN | MEDIOS | A2 | O | | 0 | 4 | 0 | 0 | 0 | 0 | 0 | 0 | 0 | 1.523 X. SC. I VIAS E OBRAS/ENX. TC. | 1.720,92 | 26 | O | 4500 |
| 854 | ENXEÑEIRO/A TC. OBRAS PUBLICAS | A.E. TCN | MEDIOS | A2 | O | | 0 | 3 | 0 | 0 | 0 | 0 | 0 | 0 | 0 | 1338 ENXEÑEIRO/A TC. OBRAS PUBLI | 834,51 | 21 | O | 4500 |
| 882 | ENXEÑEIRO/A TC. OBRAS PUBLICAS | A.E. TCN | MEDIOS | A2 | VD | | 0 | 0 | 0 | 0 | 0 | 0 | 0 | 0 | 0 | 1426 ENX. TC. OBRAS PUBLICAS NIV | 614,02 | 19 | VD | 4500 |
| 973 | ENXEÑEIRO/A TC. OBRAS PUBLICAS | A.E. TCN | MEDIOS | A2 | VD | | 0 | 0 | 0 | 0 | 0 | 0 | 0 | 0 | 0 | 1693 ENX. TC. OBRAS PUBLICAS ENT | 496,48 | 17 | VD | 4500 |
| 88 | ENXEÑEIRO TECNICO TOPOGRAFO | A.E. TCN | MEDIOS | A2 | O | 15/04/2020 | 0 | 12 | 0 | 0 | 0 | 0 | 0 | 0 | 0 | 908 X. SC. I TOPOGRAFÍA, CARTOG. | 1.720,92 | 26 | O | 4500 |
| 776 | ENXEÑEIRO TECNICO TOPOGRAFO | A.E. TCN | MEDIOS | A2 | VD | | 0 | 4 | 0 | 0 | 0 | 0 | 0 | 0 | 0 | 1.141 ENX. TÉCNICO/A TOPOGRAFO | 1.061,73 | 23 | VD | 4500 |
| 880 | TC. INFORM. PROF. DEMAND. EMPR. SEN | A.E. TCN | MEDIOS | A2 | O | | 0 | 4 | 0 | 0 | 0 | 0 | 0 | 0 | 0 | 1.424 TC. INFORM. PROF. DEMAND. | 1.061,73 | 23 | O | 2410 |
| 892 | TECNICO DE TURISMO | A.E. TCN | MEDIOS | A2 | VD | | 0 | 1 | 0 | 0 | 0 | 0 | 0 | 0 | 0 | 1.456 TÉCNICO/A TURISMO NIVEL I | 614,02 | 19 | VD | 4300 |
| 855 | TECN. XESTION MEDIOAMBIENTAL | A.E. TCN | MEDIOS | A2 | O | | 0 | 3 | 0 | 0 | 0 | 0 | 0 | 0 | 0 | 1339 TÉCNICO/A XESTIÓN MEDIOAN | 834,51 | 21 | O | 1720 |

13 Ocupadas

11 Vacantes

24 CLASE TÉCNICOS MEDIOS

| Cód | Den. PRAZA | Esc | Subesc | Clase | Categ | Gr Sit | Trien 2020 | A1 | A2 | B | C1 | C2 | E | Nº Posto | Den. Posto | Esp | NCD | Sit | Func | |
|------|-------------------------------------|----------|----------|-------|-------|------------|------------|----|----|---|----|----|---|----------|------------|-------------------------------------|--------|-----|------|------|
| 961 | TC.SUP. FP INFORMATICA | A.E. TCN | AUXILIAR | B | VD | | 0 | 0 | 0 | 0 | 0 | 0 | 0 | 0 | 0 | 1.643 TC. SUP. FP INFORMATICA NIV | 675,39 | 19 | VD | 9200 |
| 790 | TC.SUP. FP INFORMATICA | A.E. TCN | AUXILIAR | B | VD | 20/06/2020 | 0 | 0 | 2 | 0 | 0 | 0 | 0 | 0 | 0 | 1.185 TC. SUP. FP INFORMATICA NIV | 675,39 | 19 | VD | 9320 |
| 851 | TC.SUP. FP INFORMATICA | A.E. TCN | AUXILIAR | B | VD | 30/11/2020 | 0 | 0 | 2 | 0 | 0 | 0 | 0 | 0 | 0 | 1.335 TC. SUP. FP INFORMATICA NIV | 496,48 | 17 | VD | 9320 |
| 852 | TC.SUP. FP INFORMATICA | A.E. TCN | AUXILIAR | B | VD | 20/07/2020 | 0 | 0 | 1 | 0 | 0 | 0 | 0 | 0 | 0 | 1.336 TC. SUP. FP INFORMATICA NIV | 496,48 | 17 | VD | 9320 |
| 845 | TC.SUP. ADMON SISTEMAS INFORMAT | A.E. TCN | AUXILIAR | B | O | | 0 | 0 | 1 | 0 | 0 | 0 | 0 | 0 | 0 | 1.329 TC. SUP. ADMÓN. SIST. INF. EN | 496,48 | 17 | O | 9200 |
| 847 | TC. SUP DESEV. APLICACIONS INFORMAT | A.E. TCN | AUXILIAR | B | VD | | 0 | 0 | 0 | 0 | 0 | 0 | 0 | 0 | 0 | 1.331 TC. DESENVOLV. APLIC. INF. NI | 496,48 | 17 | VD | 9200 |
| 953 | TC. SUP DESEV. APLICACIONS INFORMAT | A.E. TCN | AUXILIAR | B | VD | | 0 | 0 | 0 | 0 | 0 | 0 | 0 | 0 | 0 | 1.633 TC. DESENVOLV. APLIC. INF. NI | 496,48 | 17 | VD | 9320 |
| 974 | DELINEANTE | A.E. TCN | AUXILIAR | C1 | VD | | 0 | 0 | 0 | 0 | 0 | 0 | 0 | 0 | 0 | 1.694 DELINEANTE ENTRADA | 398,99 | 14 | VD | 4500 |
| 367 | DELINEANTE | A.E. TCN | AUXILIAR | C1 | VD | | 0 | 0 | 0 | 0 | 0 | 0 | 0 | 0 | 0 | 1.623 DELINEANTE ENTRADA | 398,99 | 14 | VD | 1500 |
| 709 | DELINEANTE | A.E. TCN | AUXILIAR | C1 | VD | | 0 | 0 | 0 | 3 | 0 | 0 | 0 | 0 | 0 | 942 DELINEANTE A EXTINGUIR | 614,02 | 19 | VD | 4500 |
| 846 | TC. MEDIO MICROINFORMATICA E REDES | A.E. TCN | AUXILIAR | C1 | VD | | 0 | 0 | 0 | 0 | 0 | 0 | 0 | 0 | 0 | 1.330 TC. MEDIO MICROINF. E REDES | 441,57 | 16 | VD | 9200 |
| 2169 | TECNICO ESP. INFORMATICA | A.E. TCN | AUXILIAR | C1 | O | 16/10/2020 | 0 | 0 | 0 | 0 | 9 | 0 | 0 | 0 | 0 | 1.528 COORD. RESPONS. II NOVAS TE | 949,81 | 21 | O | 9200 |
| 599 | AUXILIAR INFORMATICO | A.E. TCN | AUXILIAR | C2 | O | | 0 | 0 | 0 | 0 | 0 | 6 | 0 | 0 | 0 | 189 AUXILIAR INFORMATICO | 496,48 | 17 | TA | 9202 |

3 Ocupadas

10 Vacantes

13 CLASE TÉCNICOS AUXILIARES

| Cód | Den. PRAZA | Esc | Subesc | Clase | Categ | Gr Sit | Trien 2020 | A1 | A2 | B | C1 | C2 | E | Nº Posto | Den. Posto | Esp | NCD | Sit | Func | |
|------|---------------------------------|-------------|--------|-------|-------|--------|------------|----|----|---|----|----|---|----------|------------|------------------------------------|----------|-----|------|------|
| 677 | TC. RELAC. INTERADMINISTRATIVAS | A.E. S. ESP | C. ESP | A1 | VD | | 0 | 0 | 0 | 0 | 0 | 0 | 0 | 0 | 0 | 1225 TC. RELAC. INTERADMINISTRA | 1.131,13 | 23 | VD | 9200 |
| 889 | TCN COMUNICACIÓN AUDIOVISUAL | A.E. S. ESP | C. ESP | A1 | VD | | 0 | 0 | 0 | 0 | 0 | 0 | 0 | 0 | 0 | 1.453 TC. COMUNICACIÓN AUDIOVIS | 550,20 | 20 | VD | 4300 |
| 603 | TECNICO ACT. SOCIOCULT. | A.E. S. ESP | C. ESP | A1 | O | | 6 | 0 | 0 | 0 | 1 | 0 | 0 | 0 | 0 | 1.178 X. SERV. IV CULTURA E TURISM | 1.841,86 | 28 | O | 3300 |
| 649 | TECNICO ACT. SOCIOCULT. | A.E. S. ESP | C. ESP | A1 | O | | 4 | 0 | 0 | 0 | 4 | 0 | 0 | 0 | 0 | 1.076 DIRECTOR/A MUSEO PROVINC | 1.841,86 | 28 | O | 3330 |
| 2017 | TECNICO ACT. SOCIOCULT. | A.E. S. ESP | C. ESP | A1 | O | | 8 | 0 | 0 | 1 | 0 | 0 | 0 | 0 | 0 | 1.229 RESPONS.COORD. I ETNOGRAF | 1.377,38 | 23 | O | 3330 |
| 2018 | TECNICO ACT. SOCIOCULT. | A.E. S. ESP | C. ESP | A1 | O | | 9 | 0 | 0 | 0 | 0 | 0 | 0 | 0 | 0 | 452 TÉCNICO/A MUSEOS | 1.131,13 | 23 | O | 3330 |
| 2019 | TECNICO ACT. SOCIOCULT. | A.E. S. ESP | C. ESP | A1 | O | | 9 | 0 | 0 | 0 | 0 | 0 | 0 | 0 | 0 | 325 TÉCNICO/A MUSEOS | 1.131,13 | 23 | O | 3330 |



DEPUTACIÓN DE LUGO

| | | | | | | | | | | | | | | | | | | |
|-------|-------------------------------------|----|----|------------|---|----|---|---|---|---|---|---|-------|--------------------------------|----------|----|----|------|
| I2001 | TECNICO SUP. ACT. FORM. | A1 | O | 05/07/2020 | 9 | 0 | 0 | 0 | 0 | 0 | 0 | 0 | 162 | RESPONS. COORD. I EDUCACIÓ | 1.377,38 | 23 | O | 1720 |
| 817 | TECNICO SUPERIOR BIBLIOTECARIO | A1 | O | | 2 | 5 | 0 | 3 | 0 | 0 | 0 | 0 | 1.231 | RESPONS. COORD. I BIBLIOTEC | 1.377,38 | 23 | O | 3330 |
| 2036 | COORD. PEDAGOGICO | A2 | O | | 0 | 9 | 0 | 0 | 0 | 0 | 3 | 0 | 1.232 | RESPONS. COORD. I DIFUSION | 1.377,38 | 23 | O | 3330 |
| I2002 | TECNICO MEDIO ACT. FORM. | A2 | O | | 0 | 10 | 0 | 0 | 0 | 0 | 0 | 0 | 142 | X. SEC. FORMACION OCUPAGI | 1.217,30 | 25 | O | 9200 |
| 916 | TRADUCTOR | C1 | VD | | 0 | 0 | 0 | 0 | 0 | 0 | 0 | 0 | 1.482 | TRADUTOR/A | 614,02 | 18 | VD | 9200 |
| 579 | AUXILIAR BIBLIOTECA | C1 | O | | 0 | 0 | 0 | 7 | 2 | 3 | 0 | 0 | 1.074 | X. SC. II PUBLICACIONES E NORI | 1.720,92 | 25 | O | 3300 |
| 714 | AUXILIAR BIBLIOTECA | C1 | O | | 4 | 0 | 0 | 5 | 0 | 0 | 0 | 0 | 1.292 | AUXILIAR BIBLIOTECA EXPERTC | 834,51 | 20 | CS | 3330 |
| 812 | AUXILIAR BIBLIOTECA | C1 | VD | 12/10/2020 | 0 | 2 | 0 | 2 | 0 | 0 | 0 | 0 | 1.295 | AUXILIAR BIBLIOTECA NIVEL II | 614,02 | 18 | VD | 3332 |
| 2150 | AUXILIAR TEC. INFORMATICO | C1 | O | 05/04/2020 | 0 | 0 | 0 | 6 | 3 | 0 | 0 | 0 | 1.071 | COORD. SERV. INFORMATICOS | 834,51 | 21 | O | 9200 |
| 769 | AUXILIAR TEC. INFORMATICO | C1 | VD | | 0 | 0 | 0 | 0 | 0 | 0 | 0 | 0 | 1.135 | AUXILIAR TC. INFORMATICO | 614,02 | 18 | VD | 9200 |
| 791 | AXUDANTE MUSEO | C1 | O | | 0 | 0 | 0 | 1 | 5 | 0 | 0 | 0 | 1.186 | AXUDANTE MUSEO | 614,02 | 18 | O | 3330 |
| 792 | AXUDANTE MUSEO | C1 | O | | 0 | 0 | 0 | 1 | 4 | 0 | 0 | 0 | 1.187 | AXUDANTE MUSEO | 614,02 | 18 | O | 3330 |
| 2075 | COORD. VIGILANTES-GUIA | C1 | O | | 0 | 0 | 0 | 7 | 1 | 2 | 0 | 0 | 700 | XERENTE REDE MUSEÍSTICA PR | 1.841,86 | 25 | O | 3330 |
| 787 | ENC. VIX. INT. | C1 | O | | 0 | 0 | 0 | 3 | 5 | 6 | 0 | 0 | 199 | X. UD. I VIXILANCIA, PORTERÍA | 1.377,38 | 24 | O | 9200 |
| 575 | GUIA | C1 | O | | 0 | 0 | 0 | 6 | 2 | 4 | 0 | 0 | 1.075 | RESPONS. COORD. I COMUNIC | 1.377,38 | 23 | O | 3330 |
| 576 | GUIA | C1 | O | | 0 | 0 | 0 | 6 | 2 | 5 | 0 | 0 | 1.380 | GUIA EXPERTO | 834,51 | 20 | CS | 3330 |
| 577 | GUIA | C1 | O | | 0 | 0 | 0 | 6 | 2 | 5 | 0 | 0 | 1.383 | GUIA EXPERTO | 834,51 | 20 | CS | 3331 |
| 2076 | GUIA | C1 | O | | 0 | 0 | 0 | 5 | 3 | 1 | 0 | 0 | 1.382 | GUIA EXPERTO | 834,51 | 20 | CS | 3330 |
| 2077 | GUIA | C1 | O | | 0 | 0 | 0 | 5 | 3 | 1 | 0 | 0 | 1.381 | GUIA EXPERTO | 834,51 | 20 | CS | 3330 |
| 917 | GUIA | C1 | VD | | 0 | 0 | 0 | 0 | 0 | 0 | 0 | 0 | 1.483 | GUIA | 614,02 | 18 | VD | 3330 |
| 886 | RESTAURADOR-CONSERVADOR ARQUIV | C1 | VD | | 0 | 0 | 0 | 0 | 0 | 0 | 0 | 0 | 1.430 | RESTAURADOR/A CONSERVAD | 834,51 | 20 | VD | 9200 |
| 893 | AUXILIAR DE ARQUIVO | C1 | VD | | 0 | 0 | 0 | 0 | 0 | 0 | 0 | 0 | 1.458 | AUXILIAR ARQUIVO ENTRADA | 398,99 | 14 | VD | 9200 |
| 975 | AUXILIAR DE ARQUIVO | C1 | VD | | 0 | 0 | 0 | 0 | 0 | 0 | 0 | 0 | 1.695 | AUXILIAR ARQUIVO ENTRADA | 398,99 | 14 | VD | 9200 |
| 894 | DINAMIZADOR CULTURAL | C1 | VD | 20/12/2020 | 0 | 0 | 0 | 1 | 0 | 0 | 0 | 0 | 1.457 | DINAMIZADOR/A CULTURAL N | 441,57 | 16 | VD | 3300 |
| 947 | VIXILANTE-GUIA | C1 | VD | | 0 | 0 | 0 | 0 | 0 | 0 | 0 | 0 | 1.513 | VIXILANTE GUIA | 614,02 | 18 | VD | 2413 |
| 948 | VIXILANTE-GUIA | C1 | VD | | 0 | 0 | 0 | 0 | 0 | 0 | 0 | 0 | 1.514 | VIXILANTE GUIA | 614,02 | 18 | VD | 2413 |
| 949 | VIXILANTE-GUIA | C1 | VD | | 0 | 0 | 0 | 0 | 0 | 0 | 0 | 0 | 1.515 | VIXILANTE GUIA | 614,02 | 18 | VD | 2413 |
| 944 | VIXILANTE-GUIA | C1 | VD | | 0 | 0 | 0 | 0 | 0 | 0 | 0 | 0 | 1.503 | VIXILANTE GUIA | 398,99 | 14 | VD | 2413 |
| 945 | VIXILANTE-GUIA | C1 | VD | | 0 | 0 | 0 | 0 | 0 | 0 | 0 | 0 | 1.504 | VIXILANTE GUIA | 398,99 | 14 | VD | 2413 |
| 946 | VIXILANTE-GUIA | C1 | VD | | 0 | 0 | 0 | 0 | 0 | 0 | 0 | 0 | 1.505 | VIXILANTE GUIA | 398,99 | 14 | VD | 2413 |
| 887 | DESEÑADORA INFOGRAFISTA | C1 | VD | | 0 | 0 | 0 | 0 | 0 | 0 | 0 | 0 | 1.431 | RESP. COORD. III DESEÑO E CO | 949,81 | 21 | VD | 9200 |
| 844 | AUXILIAR COLAB. TECNOLOGIAS DA INFO | C1 | VD | 27/10/2020 | 0 | 0 | 0 | 3 | 0 | 0 | 0 | 0 | 1.328 | AUX. COLAB. TECN. INF E COM | 614,02 | 18 | VD | 9200 |
| 850 | TCN. MANTENIMENTO INDUSTRIAL | C1 | VD | | 0 | 0 | 0 | 3 | 0 | 0 | 0 | 0 | 1.334 | TÉCNICO/A MANTENIMENTO INI | 614,02 | 18 | VD | 4910 |
| 918 | AUXILIAR SALA | C2 | VD | | 0 | 0 | 0 | 0 | 0 | 0 | 0 | 0 | 1.484 | AUXILIAR SALA NIVEL II | 496,48 | 16 | VD | 3330 |
| 919 | AUXILIAR SALA | C2 | VD | | 0 | 0 | 0 | 0 | 0 | 0 | 0 | 0 | 1.485 | AUXILIAR SALA NIVEL II | 496,48 | 16 | VD | 3330 |
| 920 | AUXILIAR SALA | C2 | VD | | 0 | 0 | 0 | 0 | 0 | 0 | 0 | 0 | 1.486 | AUXILIAR SALA NIVEL II | 496,48 | 16 | VD | 3330 |
| 921 | AUXILIAR SALA | C2 | VD | | 0 | 0 | 0 | 0 | 0 | 0 | 0 | 0 | 1.487 | AUXILIAR SALA NIVEL II | 496,48 | 16 | VD | 3330 |
| 922 | AUXILIAR SALA | C2 | VD | | 0 | 0 | 0 | 0 | 0 | 0 | 0 | 0 | 1.488 | AUXILIAR SALA NIVEL II | 496,48 | 16 | VD | 3330 |
| 923 | AUXILIAR SALA | C2 | VD | | 0 | 0 | 0 | 0 | 0 | 0 | 0 | 0 | 1.489 | AUXILIAR SALA NIVEL II | 496,48 | 16 | VD | 3330 |
| 924 | AUXILIAR SALA | C2 | VD | | 0 | 0 | 0 | 0 | 0 | 0 | 0 | 0 | 1.490 | AUXILIAR SALA NIVEL II | 496,48 | 16 | VD | 3330 |
| 925 | AUXILIAR SALA | C2 | VD | | 0 | 0 | 0 | 0 | 0 | 0 | 0 | 0 | 1.491 | AUXILIAR SALA NIVEL II | 496,48 | 16 | VD | 3330 |
| 926 | AUXILIAR SALA | C2 | VD | | 0 | 0 | 0 | 0 | 0 | 0 | 0 | 0 | 1.492 | AUXILIAR SALA NIVEL II | 496,48 | 16 | VD | 3330 |



DEPUTACIÓN DE LUGO

| | | | | | | | | | | | | | | | | | | | | | | |
|-------|----------------------------------|-------------|--------|--|------------|----|----|--|--|---|---|---|---|----|---|-------|-------------------------------|-----------------------|--------|----|------|------|
| 895 | AUXILIAR SALA | A.E. S. ESP | C. ESP | | | C2 | VD | | | 0 | 0 | 0 | 0 | 0 | 2 | 1 | 1.459 | AUXILIAR SALA NIVEL I | 398,99 | 14 | VD | 3330 |
| 896 | AUXILIAR SALA | A.E. S. ESP | C. ESP | | | C2 | VD | | | 0 | 0 | 0 | 0 | 0 | 0 | 0 | 1.460 | AUXILIAR SALA NIVEL I | 398,99 | 14 | VD | 3330 |
| 897 | AUXILIAR SALA | A.E. S. ESP | C. ESP | | 03/05/2020 | C2 | VD | | | 0 | 0 | 0 | 0 | 0 | 3 | 1.461 | AUXILIAR SALA NIVEL I | 398,99 | 14 | VD | 3331 | |
| 898 | AUXILIAR SALA | A.E. S. ESP | C. ESP | | | C2 | VD | | | 0 | 0 | 0 | 0 | 0 | 0 | 1.462 | AUXILIAR SALA NIVEL I | 398,99 | 14 | VD | 3330 | |
| 899 | AUXILIAR SALA | A.E. S. ESP | C. ESP | | | C2 | VD | | | 0 | 0 | 0 | 0 | 0 | 0 | 1.463 | AUXILIAR SALA NIVEL I | 398,99 | 14 | VD | 3330 | |
| 901 | AUXILIAR SALA | A.E. S. ESP | C. ESP | | | C2 | VD | | | 0 | 0 | 0 | 0 | 0 | 0 | 1.465 | AUXILIAR SALA NIVEL I | 398,99 | 14 | VD | 3332 | |
| 902 | AUXILIAR SALA | A.E. S. ESP | C. ESP | | | C2 | VD | | | 0 | 0 | 0 | 0 | 0 | 0 | 1.466 | AUXILIAR SALA NIVEL I | 398,99 | 14 | VD | 3332 | |
| 900 | AUXILIAR SALA | A.E. S. ESP | C. ESP | | | C2 | VD | | | 0 | 0 | 0 | 0 | 0 | 0 | 1.464 | AUXILIAR SALA NIVEL I | 398,99 | 14 | VD | 3330 | |
| 903 | AUXILIAR SALA | A.E. S. ESP | C. ESP | | | C2 | VD | | | 0 | 0 | 0 | 0 | 0 | 2 | 1.467 | AUXILIAR SALA NIVEL I | 398,99 | 14 | VD | 3331 | |
| 904 | AUXILIAR SALA | A.E. S. ESP | C. ESP | | | C2 | VD | | | 0 | 0 | 0 | 0 | 0 | 1 | 1.468 | AUXILIAR SALA NIVEL I | 398,99 | 14 | VD | 3330 | |
| 503 | ADXUNTO ENCARG.REX. INT. E CUST. | A.E. S. ESP | C. ESP | | | C2 | O | | | 0 | 0 | 0 | 0 | 5 | 7 | 46 | COORD. X. II PORTERÍA E REPR | 1.131,13 | 20 | O | 9200 | |
| 795 | ANIMADOR RUTAS TURISTICAS | A.E. S. ESP | C. ESP | | | C2 | VD | | | 0 | 0 | 0 | 0 | 4 | 0 | 1.298 | ANIMADOR RUTAS TUR. NIVEL | 496,48 | 16 | VD | 2313 | |
| 713 | ANIMADOR SOCIOCULTURAL | A.E. S. ESP | C. ESP | | 03/01/2020 | C2 | O | | | 0 | 0 | 0 | 0 | 4 | 0 | 946 | ANIMADOR/A SOCIOCULTURA | 496,48 | 16 | TA | 9200 | |
| 829 | AUXILIAR ATENCION CIDADAN | A.E. S. ESP | C. ESP | | | C2 | VD | | | 0 | 0 | 0 | 0 | 0 | 0 | 1.256 | AUXILIAR ATENCIÓN AO CIDAD | 496,48 | 16 | VD | 9200 | |
| 522 | AUXILIAR DE RECEPCION | A.E. S. ESP | C. ESP | | | C2 | VD | | | 0 | 0 | 0 | 0 | 6 | 0 | 1.296 | AUXILIAR DE RECEPCIÓN NIVEL | 496,48 | 16 | VD | 3330 | |
| 793 | AUXILIAR RELAC.INSTITUCIONAIS | A.E. S. ESP | C. ESP | | 22/09/2020 | C2 | VD | | | 0 | 0 | 0 | 0 | 6 | 0 | 1.299 | AUX. RELAC. INSTITUC. NIVEL I | 496,48 | 16 | VD | 9200 | |
| I2017 | CONTROLADOR PECUARIO | A.E. S. ESP | C. ESP | | | C2 | O | | | 0 | 0 | 0 | 0 | 12 | 0 | 1.391 | CONTROLADOR PECUARIO EXP | 614,02 | 18 | CS | 9340 | |
| 659 | COORDINADOR ACT. FORM. Y S. | A.E. S. ESP | C. ESP | | | C2 | O | | | 0 | 0 | 0 | 0 | 5 | 0 | 828 | COORD. II ACTUACIONES FORM | 737,14 | 18 | O | 9202 | |
| I2005 | COORDINADORA DESEÑO | A.E. S. ESP | C. ESP | | | C2 | O | | | 0 | 0 | 0 | 0 | 8 | 0 | 181 | RESPONS. COORD. III DESEÑO | 834,51 | 20 | O | 2413 | |
| 122 | COORDINADOR EXPOSICIONS | A.E. S. ESP | C. ESP | | | C2 | O | | | 0 | 0 | 0 | 0 | 6 | 0 | 1552 | COORD. X. II APOIO E ASUNTO | 1.131,13 | 20 | O | 2313 | |
| I2018 | COORDINADOR PECUARIO | A.E. S. ESP | C. ESP | | | C2 | O | | | 0 | 0 | 0 | 0 | 6 | 4 | 138 | REPSONS. COORD. III VACÚN | 834,51 | 19 | O | 4120 | |
| I2008 | DESEÑADORA INFOGRAFISTA | A.E. S. ESP | C. ESP | | 15/11/2020 | C2 | O | | | 0 | 0 | 0 | 0 | 8 | 0 | 1.212 | TC. ESP. DESEÑO E COMUNIC. | 949,81 | 20 | O | 9200 | |
| 658 | MONITOR DEPORTIVO | A.E. S. ESP | C. ESP | | | C2 | O | | | 0 | 0 | 0 | 0 | 3 | 0 | 815 | MONITOR DEPORTIVO | 496,48 | 16 | O | 3400 | |
| I2007 | PATRONISTA-DESEÑADORA | A.E. S. ESP | C. ESP | | 27/09/2020 | C2 | O | | | 0 | 0 | 0 | 0 | 8 | 0 | 115 | RESPONS. COORD. III ARTES GF | 834,51 | 19 | O | 2413 | |
| 813 | VIXILANTE-GUIA MUSEO | A.E. S. ESP | C. ESP | | 02/11/2020 | C2 | VD | | | 0 | 0 | 0 | 0 | 2 | 0 | 1.217 | VIXILANTE GUIA NIVEL I | 398,99 | 14 | VD | 3333 | |
| 814 | VIXILANTE-GUIA MUSEO | A.E. S. ESP | C. ESP | | | C2 | VD | | | 0 | 0 | 0 | 0 | 2 | 0 | 1.218 | VIXILANTE GUIA NIVEL I | 398,99 | 14 | VD | 3332 | |
| 194 | VIXILANTE MEDIO-AMB. | A.E. S. ESP | C. ESP | | | C2 | VD | | | 0 | 0 | 0 | 0 | 5 | 0 | 1139 | VIXILANTE MEDIOAMBIENTE | 496,48 | 16 | VD | 1720 | |
| 195 | VIXILANTE MEDIO-AMB. | A.E. S. ESP | C. ESP | | | C2 | VD | | | 0 | 0 | 0 | 0 | 5 | 1 | 1140 | VIXILANTE MEDIOAMBIENTE | 496,48 | 16 | VD | 9200 | |
| 196 | VIXILANTE MEDIO-AMB. | A.E. S. ESP | C. ESP | | | C2 | VD | | | 0 | 0 | 0 | 0 | 4 | 0 | 1141 | VIXILANTE MEDIOAMBIENTE | 496,48 | 16 | VD | 1720 | |
| 197 | VIXILANTE-GUIA | A.E. S. ESP | C. ESP | | | C2 | O | | | 0 | 0 | 0 | 0 | 4 | 0 | 1142 | VIXILANTE GUÍA "A EXTINGUIR | 496,48 | 16 | O | 1720 | |
| 198 | VIXILANTE-GUIA | A.E. S. ESP | C. ESP | | | C2 | O | | | 0 | 0 | 0 | 0 | 6 | 0 | 1143 | VIXILANTE GUÍA "A EXTINGUIR | 496,48 | 16 | O | 1720 | |
| I2006 | VIXILANTE-GUIA | A.E. S. ESP | C. ESP | | 15/07/2020 | C2 | O | | | 0 | 0 | 0 | 0 | 6 | 2 | 122 | VIXILANTE GUÍA "A EXTINGUIR | 496,48 | 16 | O | 2413 | |
| I223 | VIXILANTE-GUIA | A.E. S. ESP | C. ESP | | | C2 | VD | | | 0 | 0 | 0 | 0 | 3 | 0 | 1.309 | VIXILANTE GUÍA NIVEL II | 496,48 | 16 | VD | 2413 | |
| I225 | VIXILANTE-GUIA | A.E. S. ESP | C. ESP | | 21/09/2020 | C2 | VD | | | 0 | 0 | 0 | 0 | 3 | 0 | 1.303 | VIXILANTE GUÍA NIVEL II | 496,48 | 16 | VD | 2413 | |
| I224 | VIXILANTE-GUIA | A.E. S. ESP | C. ESP | | 16/06/2020 | C2 | VD | | | 0 | 0 | 0 | 0 | 1 | 0 | 1975 | VIXILANTE GUÍA NIVEL I | 398,99 | 14 | VD | 2413 | |
| 138 | SERENO | A.E. S. ESP | C. ESP | | 01/07/2020 | E | VD | | | 0 | 0 | 0 | 0 | 0 | 3 | 96 | PORTEIRO/A | 441,57 | 14 | VD | 9320 | |
| 206 | VIXILANTE | A.E. S. ESP | C. ESP | | | E | O | | | 0 | 0 | 0 | 0 | 0 | 3 | 79 | VIXILANTE "A EXTINGUIR" | 441,57 | 14 | TA | 3330 | |
| 667 | VIXILANTE | A.E. S. ESP | C. ESP | | 07/06/2020 | E | O | | | 0 | 0 | 0 | 0 | 0 | 6 | 1.386 | COORD. QUENDAS VIXILANCIA | 496,48 | 14 | CS | 3330 | |
| 668 | VIXILANTE | A.E. S. ESP | C. ESP | | 01/10/2020 | E | O | | | 0 | 0 | 0 | 0 | 0 | 6 | 1.385 | COORD. QUENDAS VIXILANCIA | 496,48 | 14 | CS | 3330 | |
| 669 | VIXILANTE | A.E. S. ESP | C. ESP | | | E | O | | | 0 | 0 | 0 | 0 | 0 | 5 | 1.389 | AUXILIAR ACCESIBILIDADE | 496,48 | 14 | CS | 3330 | |
| 670 | VIXILANTE | A.E. S. ESP | C. ESP | | | E | O | | | 0 | 0 | 0 | 0 | 0 | 6 | 758 | VIXILANTE "A EXTINGUIR" | 441,57 | 14 | O | 3330 | |
| 666 | VIXILANTE | A.E. S. ESP | C. ESP | | | E | O | | | 0 | 0 | 0 | 0 | 0 | 5 | 718 | VIXILANTE "A EXTINGUIR" | 441,57 | 14 | O | 3333 | |



DEPUTACIÓN DE LUGO

| | | | | | | | | | | | | | | | | | | | | | | |
|-----|-----------|-------------|--------|--|---|----|--|--|--|--|--|---|---|---|---|---|-------|-------------------------|--------|----|----|------|
| 190 | VIXILANTE | A.E. S. ESP | C. ESP | | E | O | | | | | | 0 | 0 | 0 | 0 | 5 | 106 | VIXILANTE "A EXTINGUIR" | 441,57 | 14 | O | 3330 |
| 671 | VIXILANTE | A.E. S. ESP | C. ESP | | E | O | | | | | | 0 | 0 | 0 | 0 | 6 | 759 | VIXILANTE "A EXTINGUIR" | 441,57 | 14 | O | 3330 |
| 760 | VIXILANTE | A.E. S. ESP | C. ESP | | E | VD | | | | | | 0 | 0 | 0 | 0 | 4 | 1.126 | VIXILANTE "A EXTINGUIR" | 441,57 | 14 | VD | 3330 |

94 CLASE PLAZAS COMETIDOS ESPECIAIS

42 Ocupadas

52 Vacantes

| Cód | Den. PRAZA | Esc | Subesc | Clase | Categ | Gr Sit | Trien 2020 | A1 | A2 | B | C1 | C2 | E | Nº Posto | Den. Posto | Esp | NCD Sit | Func | |
|------------------------------|--------------------------------|-------------|---------|-----------|-----------|--------|------------|----|----|---|----|----|---|----------|-----------------------------|----------|---------|------|------|
| 539 | COORDINADOR OBRAS COOPERACION | A.E. S. ESP | P. OFIC | ENCARGADO | ENCARGADO | C1 | 16/01/2020 | 0 | 0 | 0 | 0 | 5 | 0 | 594 | COORD. OBRAS COOP.(TA FUN | 614,02 | 19 | TA | 9200 |
| 786 | ENCAR. PERS.OF. | A.E. S. ESP | P. OFIC | ENCARGADO | ENCARGADO | C1 | 01/06/2020 | 0 | 0 | 0 | 3 | 9 | 0 | 42 | X. PARQUE MOBIL | 1.841,86 | 25 | O | 9201 |
| 424 | ENCARGADO CONSERVACION CENTROS | A.E. S. ESP | P. OFIC | ENCARGADO | ENCARGADO | C1 | 01/09/2020 | 0 | 0 | 0 | 11 | 0 | 0 | 169 | X. UD. I MANTº E CONSERVACI | 1.377,38 | 24 | O | 9200 |
| 3 CATEGORÍA ENCARGADO | | | | | | | | | | | | | | | | | | | |
| 3 Ocupadas | | | | | | | | | | | | | | | | | | | |
| 0 Vacantes | | | | | | | | | | | | | | | | | | | |

| Cód | Den. PRAZA | Esc | Subesc | Clase | Categ | Gr Sit | Trien 2020 | A1 | A2 | B | C1 | C2 | E | Nº Posto | Den. Posto | Esp | NCD Sit | Func | |
|------|------------------------|-------------|---------|--------|--------|--------|------------|------------|----|---|----|----|---|----------|--------------------------------|----------|---------|------|------|
| 815 | MECANICO ESP. P. MOBIL | A.E. S. ESP | P. OFIC | MESTRE | MESTRE | C1 | VD | 0 | 0 | 0 | 0 | 0 | 0 | 1.106 | MECANICO ESPECIALISTA | 614,02 | 18 | VD | 9201 |
| 939 | CAPATAZ DE CAMIÑOS | A.E. S. ESP | P. OFIC | MESTRE | MESTRE | C1 | VD | 0 | 0 | 0 | 0 | 0 | 0 | 1.498 | CAPATAZ | 398,99 | 14 | VD | 4500 |
| 940 | CAPATAZ DE CAMIÑOS | A.E. S. ESP | P. OFIC | MESTRE | MESTRE | C1 | VD | 0 | 0 | 0 | 0 | 0 | 0 | 1.499 | CAPATAZ | 398,99 | 14 | VD | 4500 |
| 941 | CAPATAZ DE CAMIÑOS | A.E. S. ESP | P. OFIC | MESTRE | MESTRE | C1 | VD | 0 | 0 | 0 | 0 | 0 | 0 | 1.500 | CAPATAZ | 398,99 | 14 | VD | 4500 |
| 942 | CAPATAZ DE CAMIÑOS | A.E. S. ESP | P. OFIC | MESTRE | MESTRE | C1 | VD | 0 | 0 | 0 | 0 | 0 | 0 | 1.501 | CAPATAZ | 398,99 | 14 | VD | 4500 |
| 943 | CAPATAZ DE CAMIÑOS | A.E. S. ESP | P. OFIC | MESTRE | MESTRE | C1 | VD | 0 | 0 | 0 | 0 | 0 | 0 | 1.502 | CAPATAZ | 398,99 | 14 | VD | 4500 |
| 932 | CAPATAZ DE CAMIÑOS | A.E. S. ESP | P. OFIC | MESTRE | MESTRE | C1 | VD | 0 | 0 | 0 | 0 | 0 | 0 | 1.506 | CAPATAZ | 614,02 | 18 | VD | 4500 |
| 933 | CAPATAZ DE CAMIÑOS | A.E. S. ESP | P. OFIC | MESTRE | MESTRE | C1 | VD | 0 | 0 | 0 | 0 | 0 | 0 | 1.507 | CAPATAZ | 614,02 | 18 | VD | 4500 |
| 934 | CAPATAZ DE CAMIÑOS | A.E. S. ESP | P. OFIC | MESTRE | MESTRE | C1 | VD | 0 | 0 | 0 | 0 | 0 | 0 | 1.508 | CAPATAZ | 614,02 | 18 | VD | 4500 |
| 935 | CAPATAZ DE CAMIÑOS | A.E. S. ESP | P. OFIC | MESTRE | MESTRE | C1 | VD | 0 | 0 | 0 | 0 | 0 | 0 | 1.509 | CAPATAZ | 614,02 | 18 | VD | 4500 |
| 936 | CAPATAZ DE CAMIÑOS | A.E. S. ESP | P. OFIC | MESTRE | MESTRE | C1 | VD | 0 | 0 | 0 | 0 | 0 | 0 | 1.510 | CAPATAZ | 614,02 | 18 | VD | 4500 |
| 937 | CAPATAZ DE CAMIÑOS | A.E. S. ESP | P. OFIC | MESTRE | MESTRE | C1 | VD | 0 | 0 | 0 | 0 | 0 | 0 | 1.511 | CAPATAZ | 614,02 | 18 | VD | 4500 |
| 938 | CAPATAZ DE CAMIÑOS | A.E. S. ESP | P. OFIC | MESTRE | MESTRE | C1 | VD | 0 | 0 | 0 | 0 | 0 | 0 | 1.512 | CAPATAZ | 614,02 | 18 | VD | 4500 |
| 133 | CAPATAZ DE CAMIÑOS | A.E. S. ESP | P. OFIC | MESTRE | MESTRE | C2 | O | 0 | 0 | 0 | 0 | 13 | 0 | 1.173 | COORD. X. II VIXILANCIA VÍAS F | 1.131,13 | 17 | O | 4500 |
| 402 | CAPATAZ DE CAMIÑOS | A.E. S. ESP | P. OFIC | MESTRE | MESTRE | C2 | O | 10/03/2020 | 0 | 0 | 0 | 11 | 0 | 113 | CAPATAZ "A EXTINGUIR" | 550,20 | 17 | O | 4500 |
| 467 | CAPATAZ DE CAMIÑOS | A.E. S. ESP | P. OFIC | MESTRE | MESTRE | C2 | O | 01/08/2020 | 0 | 0 | 0 | 9 | 0 | 117 | CAPATAZ "A EXTINGUIR" | 550,20 | 17 | O | 4500 |
| 2132 | CAPATAZ DE CAMIÑOS | A.E. S. ESP | P. OFIC | MESTRE | MESTRE | C2 | O | 01/09/2020 | 0 | 0 | 0 | 6 | 4 | 431 | CAPATAZ "A EXTINGUIR" | 550,20 | 17 | O | 4500 |
| 132 | CAPATAZ DE CAMIÑOS | A.E. S. ESP | P. OFIC | MESTRE | MESTRE | C2 | O | 0 | 0 | 0 | 0 | 3 | 2 | 61 | CAPATAZ "A EXTINGUIR" | 550,20 | 17 | O | 4500 |
| 710 | CAPATAZ DE CAMIÑOS | A.E. S. ESP | P. OFIC | MESTRE | MESTRE | C2 | O | 0 | 0 | 0 | 0 | 4 | 0 | 943 | CAPATAZ "A EXTINGUIR" | 550,20 | 17 | O | 4500 |
| 2134 | CAPATAZ DE CAMIÑOS | A.E. S. ESP | P. OFIC | MESTRE | MESTRE | C2 | O | 16/01/2020 | 0 | 0 | 0 | 4 | 2 | 680 | CAPATAZ "A EXTINGUIR" | 550,20 | 17 | O | 4500 |
| 931 | CAPATAZ DE CAMIÑOS | A.E. S. ESP | P. OFIC | MESTRE | MESTRE | C2 | VD | | 0 | 0 | 0 | 0 | 0 | 1.497 | CAPATAZ | 496,48 | 16 | VD | 4500 |
| 927 | CAPATAZ DE CAMIÑOS | A.E. S. ESP | P. OFIC | MESTRE | MESTRE | C2 | VD | | 0 | 0 | 0 | 0 | 0 | 1.493 | CAPATAZ | 496,48 | 16 | VD | 4500 |
| 928 | CAPATAZ DE CAMIÑOS | A.E. S. ESP | P. OFIC | MESTRE | MESTRE | C2 | VD | | 0 | 0 | 0 | 0 | 0 | 1.494 | CAPATAZ | 496,48 | 16 | VD | 4500 |
| 929 | CAPATAZ DE CAMIÑOS | A.E. S. ESP | P. OFIC | MESTRE | MESTRE | C2 | VD | | 0 | 0 | 0 | 0 | 0 | 1.495 | CAPATAZ | 496,48 | 16 | VD | 4500 |
| 930 | CAPATAZ DE CAMIÑOS | A.E. S. ESP | P. OFIC | MESTRE | MESTRE | C2 | VD | | 0 | 0 | 0 | 0 | 0 | 1.496 | CAPATAZ | 496,48 | 16 | VD | 4500 |
| 804 | CAPATAZ DE CAMIÑOS | A.E. S. ESP | P. OFIC | MESTRE | MESTRE | C2 | VD | | 0 | 0 | 0 | 3 | 0 | 1.305 | CAPATAZ NIVEL II | 614,02 | 18 | VD | 4500 |
| 711 | CAPATAZ DE CAMIÑOS | A.E. S. ESP | P. OFIC | MESTRE | MESTRE | C2 | VD | | 0 | 0 | 0 | 3 | 0 | 944 | CAPATAZ NIVEL II | 614,02 | 18 | VD | 4500 |
| 837 | CAPATAZ DE CAMIÑOS | A.E. S. ESP | P. OFIC | MESTRE | MESTRE | C2 | O | 0 | 0 | 0 | 0 | 0 | 4 | 1.282 | CAPATAZ NIVEL II | 496,48 | 16 | O | 4500 |
| 838 | CAPATAZ DE CAMIÑOS | A.E. S. ESP | P. OFIC | MESTRE | MESTRE | C2 | O | 0 | 0 | 0 | 0 | 1 | 3 | 1.283 | CAPATAZ NIVEL II | 496,48 | 16 | O | 4500 |

| | | | | | | | | | | | | | | | | | | | |
|-----|------------------------|-------------|---------|--------|----|----|------------|---|---|---|---|----|---|-------|--------------------------|--------|----|----|------|
| 802 | CAPATAZ DE CAMIÑOS | A.E. S. ESP | P. OFIC | MESTRE | C2 | VD | 10/11/2020 | 0 | 0 | 0 | 0 | 2 | 0 | 1.200 | CAPATAZ NIVEL I | 441,57 | 16 | VD | 4500 |
| 803 | CAPATAZ DE CAMIÑOS | A.E. S. ESP | P. OFIC | MESTRE | C2 | VD | 10/11/2020 | 0 | 0 | 0 | 0 | 2 | 0 | 1.201 | CAPATAZ NIVEL I | 441,57 | 16 | VD | 4500 |
| 128 | CAPATAZ DE CAMIÑOS | A.E. S. ESP | P. OFIC | MESTRE | C2 | VD | 12/10/2020 | 0 | 0 | 0 | 0 | 2 | 0 | 91 | CAPATAZ NIVEL I | 441,57 | 16 | VD | 4500 |
| 346 | MECANICO ESP. P. MOBIL | A.E. S. ESP | P. OFIC | MESTRE | C2 | O | 01/10/2020 | 0 | 0 | 0 | 0 | 2 | 0 | 1.219 | MECANICO ESPECIALISTA | 949,81 | 18 | O | 9201 |
| 15 | MESTRE | A.E. S. ESP | P. OFIC | MESTRE | C2 | O | 01/12/2020 | 0 | 0 | 0 | 0 | 11 | 0 | 1980 | MESTRE ARTESÁN OBRADOIRC | 834,51 | 20 | O | 9200 |

11 Ocupadas

23 Vacantes

34 CATEGORÍA MAESTRO

| Cód | Den. PRAZA | Esc | Subesc | Clase | Categ | Gr Sit | Trien 2020 | A1 | A2 | B | C1 | C2 | E | Nº Posto | Den. Posto | Esp | NCD | Sit | Func | |
|-----|-------------------------------|-------------|---------|---------|---------|--------|------------|------------|----|---|----|----|---|----------|-----------------------------|-----------------------------|--------|-----|------|------|
| 859 | TÉCNICO AUXILIAR ARQUITECTURA | A.E. S. ESP | P. OFIC | OFICIAL | OFICIAL | C1 | VD | | | 0 | 0 | 0 | 0 | 0 | 1.352 | TÉCNICO/A AUX. ARQUITECTU | 614,02 | 18 | VD | 1500 |
| 99 | CONDUTOR PARQUE MOBIL | A.E. S. ESP | P. OFIC | OFICIAL | OFICIAL | C2 | O | | | 0 | 0 | 11 | 0 | 1.096 | CONDUTOR ORG.GOBERNO | 949,81 | 18 | CS | 9201 | |
| 268 | MAQUINISTA P. MOBIL | A.E. S. ESP | P. OFIC | OFICIAL | OFICIAL | C2 | O | 23/07/2020 | | 0 | 0 | 10 | 0 | 1.524 | ADX. X. PARQUE MOBIL | 1.131,13 | 20 | O | 9201 | |
| 265 | MAQUINISTA P. MOBIL | A.E. S. ESP | P. OFIC | OFICIAL | OFICIAL | C2 | VD | | | 0 | 0 | 5 | 0 | 225 | MAQUINISTA NIVEL II | 614,02 | 18 | VD | 9201 | |
| 260 | MAQUINISTA P. MOBIL | A.E. S. ESP | P. OFIC | OFICIAL | OFICIAL | C2 | VD | | | 0 | 0 | 2 | 0 | 261 | MAQUINISTA NIVEL I | 441,57 | 16 | VD | 9201 | |
| 263 | MAQUINISTA P. MOBIL | A.E. S. ESP | P. OFIC | OFICIAL | OFICIAL | C2 | VD | | | 0 | 0 | 2 | 0 | 12 | MAQUINISTA NIVEL I | 441,57 | 16 | VD | 9201 | |
| 773 | MAQUINISTA-CONDUTOR | A.E. S. ESP | P. OFIC | OFICIAL | OFICIAL | C2 | O | | | 0 | 0 | 3 | 0 | 1.356 | ADX. X. PARQUE MOBIL | 1.131,13 | 20 | O | 9201 | |
| 784 | MAQUINISTA-CONDUTOR | A.E. S. ESP | P. OFIC | OFICIAL | OFICIAL | C2 | O | 20/01/2020 | | 0 | 0 | 2 | 0 | 1.539 | COORD. X. II RUTAS FLUVIAIS | 1.131,13 | 20 | O | 4300 | |
| 749 | MAQUINISTA-CONDUTOR | A.E. S. ESP | P. OFIC | OFICIAL | OFICIAL | C2 | O | 22/09/2020 | | 0 | 0 | 3 | 0 | 1.100 | CONDUTOR ORG.GOBERNO | 949,81 | 18 | CS | 9201 | |
| 745 | MAQUINISTA-CONDUTOR | A.E. S. ESP | P. OFIC | OFICIAL | OFICIAL | C2 | O | | | 0 | 0 | 4 | 0 | 1.225 | CONDUTOR ORG.GOBERNO | 949,81 | 18 | CS | 9201 | |
| 748 | MAQUINISTA-CONDUTOR | A.E. S. ESP | P. OFIC | OFICIAL | OFICIAL | C2 | O | 15/01/2020 | | 0 | 0 | 3 | 1 | 1.101 | CONDUTOR ORG.GOBERNO | 949,81 | 18 | CS | 9201 | |
| 797 | MAQUINISTA-CONDUTOR | A.E. S. ESP | P. OFIC | OFICIAL | OFICIAL | C2 | O | | | 0 | 0 | 7 | 4 | 1.098 | CONDUTOR ORG.GOBERNO | 949,81 | 18 | CS | 9201 | |
| 747 | MAQUINISTA-CONDUTOR | A.E. S. ESP | P. OFIC | OFICIAL | OFICIAL | C2 | O | 29/03/2020 | | 0 | 0 | 3 | 0 | 1.099 | CONDUTOR ORG.GOBERNO | 949,81 | 18 | CS | 9201 | |
| 746 | MAQUINISTA-CONDUTOR | A.E. S. ESP | P. OFIC | OFICIAL | OFICIAL | C2 | O | | | 0 | 0 | 3 | 0 | 1.097 | CONDUTOR ORG.GOBERNO | 949,81 | 18 | CS | 9201 | |
| 771 | MAQUINISTA-CONDUTOR | A.E. S. ESP | P. OFIC | OFICIAL | OFICIAL | C2 | O | | | 0 | 0 | 3 | 0 | 1.223 | MAQUINISTA CONDUTOR TRAI | 949,81 | 18 | O | 9201 | |
| 810 | MAQUINISTA-CONDUTOR | A.E. S. ESP | P. OFIC | OFICIAL | OFICIAL | C2 | VD | | | 0 | 0 | 3 | 0 | 1.222 | MAQUINISTA CONDUTOR TRAI | 949,81 | 18 | VD | 9201 | |
| 772 | MAQUINISTA-CONDUTOR | A.E. S. ESP | P. OFIC | OFICIAL | OFICIAL | C2 | O | | | 0 | 0 | 3 | 0 | 1.137 | MAQUINISTA-CONDUTOR | 614,02 | 18 | O | 9201 | |
| 783 | MAQUINISTA-CONDUTOR | A.E. S. ESP | P. OFIC | OFICIAL | OFICIAL | C2 | O | | | 0 | 0 | 3 | 0 | 1.148 | MAQUINISTA-CONDUTOR | 614,02 | 18 | O | 9201 | |
| 775 | MAQUINISTA-CONDUTOR | A.E. S. ESP | P. OFIC | OFICIAL | OFICIAL | C2 | VD | | | 0 | 0 | 3 | 0 | 1.140 | MAQUINISTA-CONDUTOR | 614,02 | 18 | VD | 9201 | |
| 782 | MAQUINISTA-CONDUTOR | A.E. S. ESP | P. OFIC | OFICIAL | OFICIAL | C2 | VD | | | 0 | 0 | 3 | 0 | 1.147 | MAQUINISTA-CONDUTOR | 614,02 | 18 | VD | 9201 | |
| 774 | MAQUINISTA-CONDUTOR | A.E. S. ESP | P. OFIC | OFICIAL | OFICIAL | C2 | VD | | | 0 | 0 | 3 | 0 | 1.312 | MAQUINISTA-CONDUTOR NIVI | 614,02 | 18 | VD | 9201 | |
| 801 | MAQUINISTA-CONDUTOR | A.E. S. ESP | P. OFIC | OFICIAL | OFICIAL | C2 | VD | | | 0 | 0 | 3 | 0 | 1.310 | MAQUINISTA-CONDUTOR NIVI | 614,02 | 18 | VD | 9201 | |
| 800 | MAQUINISTA-CONDUTOR | A.E. S. ESP | P. OFIC | OFICIAL | OFICIAL | C2 | VD | | | 0 | 0 | 3 | 0 | 1.194 | MAQUINISTA-CONDUTOR NIVI | 441,57 | 16 | VD | 9201 | |
| 811 | MAQUINISTA-CONDUTOR | A.E. S. ESP | P. OFIC | OFICIAL | OFICIAL | C2 | VD | 21/04/2020 | | 0 | 0 | 0 | 1 | 1.215 | MAQUINISTA-CONDUTOR NIVI | 441,57 | 16 | VD | 9201 | |
| 840 | MAQUINISTA-CONDUTOR | A.E. S. ESP | P. OFIC | OFICIAL | OFICIAL | C2 | VD | 05/03/2020 | | 0 | 0 | 1 | 0 | 392 | MAQUINISTA-CONDUTOR NIVI | 441,57 | 16 | VD | 9201 | |
| 865 | MAQUINISTA-CONDUTOR | A.E. S. ESP | P. OFIC | OFICIAL | OFICIAL | C2 | VD | | | 0 | 0 | 1 | 0 | 1.350 | MAQUINISTA-CONDUTOR NIVI | 441,57 | 16 | VD | 9201 | |
| 106 | MAQUINISTA-CONDUTOR | A.E. S. ESP | P. OFIC | OFICIAL | OFICIAL | C2 | VD | 17/03/2020 | | 0 | 0 | 1 | 0 | 129 | MAQUINISTA-CONDUTOR NIVI | 441,57 | 16 | VD | 9201 | |
| 551 | MAQUINISTA-CONDUTOR | A.E. S. ESP | P. OFIC | OFICIAL | OFICIAL | C2 | VD | 21/04/2020 | | 0 | 0 | 0 | 1 | 613 | MAQUINISTA-CONDUTOR NIV | 441,57 | 16 | VD | 9201 | |
| 809 | MAQUINISTA-CONDUTOR | A.E. S. ESP | P. OFIC | OFICIAL | OFICIAL | C2 | VD | | | 0 | 0 | 3 | 0 | 1.277 | OPERADOR MAQ. VARREDORA | 949,81 | 18 | VD | 9201 | |
| 537 | OFICIAL OF. MÚLTIPLES | A.E. S. ESP | P. OFIC | OFICIAL | OFICIAL | C2 | O | 01/07/2020 | | 0 | 0 | 0 | 6 | 4 | 1.374 | OFICIAL OF. MÚLTIPLES EXPER | 614,02 | 18 | CS | 9200 |
| 507 | OFICIAL OF. MÚLTIPLES | A.E. S. ESP | P. OFIC | OFICIAL | OFICIAL | C2 | O | 01/07/2020 | | 0 | 0 | 6 | 4 | 615 | OFICIAL OF. MÚLTIPLES | 496,48 | 16 | O | 9200 | |
| 550 | OFICIAL OF-MÚLTIPLES-CONDUTOR | A.E. S. ESP | P. OFIC | OFICIAL | OFICIAL | C2 | O | | | 0 | 0 | 4 | 0 | 614 | COORD. RESPON. III MONTAX | 834,51 | 19 | O | 3330 | |
| 505 | OFICIAL PINTOR | A.E. S. ESP | P. OFIC | OFICIAL | OFICIAL | C2 | O | 01/07/2020 | | 0 | 0 | 6 | 4 | 584 | OFICIAL PINTOR | 496,48 | 16 | TA | 1500 | |
| 839 | OFICIAL TALLER LIBRO | A.E. S. ESP | P. OFIC | OFICIAL | OFICIAL | C2 | VD | | | 0 | 0 | 0 | 0 | 1.284 | OFICIAL TALLER LIBRO | 496,48 | 16 | VD | 2413 | |



| | | | | | | | | | | | | | | | | | |
|-----------------------------|------------------|-------------|---------|----|----|---|---|---|---|---|---|-------|---------------------------|--------|----|----|------|
| 1226 | OFICIAL EBANISTA | A.E. S. ESP | P. OFIC | C2 | VD | 0 | 0 | 0 | 0 | 4 | 0 | 1.297 | OFICIAL EBANISTA NIVEL II | 496,48 | 16 | VD | 2413 |
| 18 Vacantes | | | | | | | | | | | | | | | | | |
| 35 CATEGORÍA OFICIAL | | | | | | | | | | | | | | | | | |

17 Ocupadas

| Cód | Den. PRAZA | Esc | Subesc | Clase | Categ | Gr Sit | Trien 2020 | A1 | A2 | B | C1 | C2 | E | Nº Posto | Den. Posto | Esp | NCD | Sit | Func |
|-----|-------------------|-------------|---------|----------|-------|--------|------------|----|----|---|----|----|----|----------|---------------------------|--------|-----|-----|------|
| 124 | TELEFONISTA | A.E. S. ESP | P. OFIC | AXUDANTE | E | O | | 0 | 0 | 0 | 0 | 0 | 14 | 1.363 | PORTEIRO/A EXPERTO | 496,48 | 14 | CS | 9200 |
| 834 | AXUDANTE MECANICO | A.E. S. ESP | P. OFIC | AXUDANTE | E | VD | | 0 | 0 | 0 | 0 | 0 | 3 | 1.279 | AXUDANTE MECANICO NIVEL I | 385,31 | 12 | VD | 9201 |

1 Vacantes

1 Ocupadas

2 CATEGORÍA AXUDANTE

A) POSTOS A PROVIDISTAR POR PERSOAL DO CADRO DE PERSOAL FUNCIONARIO

| Gr | Trien 2020 | A1 | A2 | B | C1 | C2 | E | Nº Posto | Den. Posto | Esp | NCD | Sit | Func |
|----|------------|----|----|---|----|----|---|----------|------------------------------|----------|-----|-----|------|
| A1 | | | | | | | | 1.163 | X. SERV. I CONTRATACION E FC | 2.752,97 | 28 | VD | 9200 |
| A1 | | | | | | | | 1.226 | X. SERV. I COMUNICACION E TI | 2.752,97 | 28 | VD | 9200 |
| A1 | | | | | | | | 1.375 | X. SERV. IV COOPERACION E PF | 1.841,86 | 28 | VD | 9200 |
| A1 | | | | | | | | 1.036 | TÉCNICO/A ASESOR RHHH/AD | 1.841,86 | 27 | VD | 9200 |
| A1 | | | | | | | | 1.093 | ENX.CAMIÑOS, CANLES E PORT | 1.841,86 | 27 | VC | 4500 |
| A1 | | | | | | | | 1.538 | X. UD. II PROMOCIÓN TERRITO | 1.217,30 | 23 | VD | 4300 |
| A1 | | | | | | | | 1.556 | TÉCNICO/A MUSEO EXPERTO | 1.377,38 | 24 | VD | 3330 |
| A1 | | | | | | | | 1.557 | TÉCNICO/A MUSEO EXPERTO | 1.377,38 | 24 | VD | 3330 |
| A1 | | | | | | | | 1.558 | AXENTE EMPREGO E DESENV. | 1.377,38 | 24 | VD | 9200 |
| A1 | | | | | | | | 1.704 | TCN SUPERIOR EDIFICACIONES I | 1.377,38 | 24 | VD | 1720 |
| A1 | | | | | | | | 1.559 | VETERINARIO/A EXPERTO | 1.377,38 | 24 | VD | 1720 |
| A1 | | | | | | | | 1.560 | ECONOMISTA EXPERTO | 1.377,38 | 24 | VD | 9200 |
| A1 | | | | | | | | 1.571 | TÉCNICO/A A.X. EXPERTO | 1.377,38 | 24 | VD | 9320 |
| A1 | | | | | | | | 1.718 | TÉCNICO/A A.X. EXPERTO | 1.377,38 | 24 | VD | 9320 |
| A2 | | | | | | | | 1.702 | COORD. TALLER E ACC-FORMA | 1.131,13 | 23 | VD | 2413 |
| A2 | | | | | | | | 1.572 | AXENTE DESENVOLVEMENTO I | 1.131,13 | 23 | VD | 9200 |
| A2 | | | | | | | | 1.573 | TÉCNICO/A XESTIÓN EXPERTO | 1.131,13 | 23 | VD | 9310 |
| A2 | | | | | | | | 1.574 | TÉCNICO/A XESTIÓN EXPERTO | 1.131,13 | 23 | VD | 2413 |
| A2 | | | | | | | | 1.717 | TC. INFORM. PROF. DEMAND. | 1.131,13 | 23 | VD | 9200 |
| A2 | | | | | | | | 683 | RESPONS. COORD. II PAZO TOF | 949,81 | 21 | VD | 3332 |
| C1 | | | | | | | | 1.069 | X. SC. II ADMÓN RHHH | 1.720,92 | 25 | VD | 9200 |
| C1 | | | | | | | | 985 | COORD. X. II TRADUTOR/A LINI | 1.131,13 | 20 | VD | 9200 |
| C1 | | | | | | | | 1.066 | RESPONS. COORD. II INFORMA | 947,49 | 21 | VD | 9200 |
| C1 | | | | | | | | 146 | ADMINISTRATIVO X. OFICINA " | 1.217,30 | 25 | VD | 9200 |
| C1 | | | | | | | | 1.519 | X. NEG. I TRAMIT. ADMVA REX | 949,81 | 22 | VD | 9200 |
| C1 | | | | | | | | 465 | X. NEG. I POXAS | 949,81 | 22 | VD | 9320 |
| C1 | | | | | | | | 1546 | COORD. X. II XESTIÓN ADMV# I | 1.131,13 | 20 | VD | 2413 |
| C1 | | | | | | | | 1.357 | X. NEG. I APOIO E TRAMITACIO | 949,81 | 22 | VD | 9200 |
| C1 | | | | | | | | 202 | X. GABINETE PRESIDENCIA | 1.377,38 | 24 | VD | 9120 |
| C1 | | | | | | | | 1.248 | ADMINISTRATIVO EXPERTO | 834,51 | 20 | VD | 9200 |

| | | | | | | |
|----|-------|-----------------------------|--------|----|----|------|
| C1 | 1.578 | ADMINISTRATIVO EXPERTO | 834,51 | 20 | VD | 9200 |
| C1 | 1.579 | ADMINISTRATIVO EXPERTO | 834,51 | 20 | VD | 9200 |
| C1 | 1.580 | ADMINISTRATIVO EXPERTO | 834,51 | 20 | VD | 9200 |
| C1 | 1.581 | ADMINISTRATIVO EXPERTO | 834,51 | 20 | VD | 9200 |
| C1 | 1.582 | COORD. OBRAS COOPERACIÓN | 834,51 | 20 | VD | 9200 |
| C1 | 1.576 | ADMINISTRATIVO EXPERTO | 834,51 | 20 | VD | 9200 |
| C1 | 1.396 | ADMINISTRATIVO EXPERTO | 834,51 | 20 | VD | 9200 |
| C1 | 1.247 | ADMINISTRATIVO EXPERTO | 834,51 | 20 | VD | 9200 |
| C1 | 1.159 | ADMINISTRATIVO EXPERTO | 834,51 | 20 | VD | 9200 |
| C1 | 1.246 | ADMINISTRATIVO EXPERTO | 834,51 | 20 | VD | 9200 |
| C1 | 1.170 | ADMINISTRATIVO EXPERTO | 834,51 | 20 | VD | 9200 |
| C1 | 1.245 | ADMINISTRATIVO EXPERTO | 834,51 | 20 | VD | 9200 |
| C1 | 1.177 | ADMINISTRATIVO EXPERTO | 834,51 | 20 | VD | 9200 |
| C1 | 1.164 | ADMINISTRATIVO EXPERTO | 834,51 | 20 | VD | 9200 |
| C1 | 1.182 | ADMINISTRATIVO EXPERTO | 834,51 | 20 | VD | 9200 |
| C2 | 1703 | AUXILIAR RELACIONES INSTITU | 614,04 | 18 | VD | 9200 |
| C2 | 1705 | AUXILIAR RECEPCIÓN EXPERTO | 614,04 | 18 | VD | 9200 |
| C2 | 1706 | AUXILIAR INFORMÁTICO EXPEI | 614,04 | 18 | VD | 9200 |
| C2 | 1707 | VIXILANTE MEDIOA. EXPERTO | 614,04 | 18 | VD | 9200 |
| C2 | 1716 | ANIMADOR SOCIOC. EXPERTO | 614,04 | 18 | VD | 9200 |
| C2 | 1708 | XEFE GRUPO EXPERTO | 614,04 | 18 | VD | 9200 |
| C2 | 1388 | AUXILIAR DE ARQUIVO | 496,48 | 16 | VD | 3330 |
| C2 | 1.372 | OFICIAL OF. MÚLTIPLES EXPER | 614,02 | 18 | VD | 9200 |
| C2 | 996 | CELADOR ENCARGADO ZONA | 834,51 | 19 | VD | 4500 |
| C2 | 997 | CELADOR ENCARGADO ZONA | 834,51 | 19 | VD | 4500 |
| C2 | 1542 | ENCARGADO I AUXILIAR SALA | 675,39 | 18 | VD | 3330 |
| C2 | 1543 | ENCARGADO I AUXILIAR SALA | 675,39 | 18 | VD | 3330 |
| C2 | 1544 | ENCARGADO I AUXILIAR SALA | 675,39 | 18 | VD | 3330 |
| C2 | 1541 | AUX. ENCARGADO RECEPCIÓN | 675,39 | 18 | VD | 3330 |
| C2 | 1620 | X. NEG. II TRAMIT. ADMVª MA | 834,51 | 20 | VD | 9200 |
| C2 | 1.224 | MAQUINISTA CONDUTOR TRAI | 949,81 | 18 | VD | 9201 |
| C2 | 1.584 | AUXILIAR SECRETARÍA EXPERTU | 614,02 | 18 | VD | 9200 |
| C2 | 1.585 | CAPATAZ EXPERTO | 614,02 | 18 | VD | 4500 |
| C2 | 1.586 | CAPATAZ EXPERTO | 614,02 | 18 | VD | 4500 |
| C2 | 1.587 | CAPATAZ EXPERTO | 614,02 | 18 | VD | 4500 |
| C2 | 1.588 | CAPATAZ EXPERTO | 614,02 | 18 | VD | 4500 |
| C2 | 1.592 | AUXILIAR EXPERTO | 614,02 | 18 | VD | 4500 |
| C2 | 1.594 | AUXILIAR EXPERTO | 614,02 | 18 | VD | 9200 |
| C2 | 1.242 | AUXILIAR EXPERTO | 614,02 | 18 | VD | 9200 |
| C2 | 1.243 | AUXILIAR EXPERTO | 614,02 | 18 | VD | 9200 |
| C2 | 1970 | AUXILIAR EXPERTO | 614,02 | 18 | VD | 9200 |
| C2 | 1.158 | AUXILIAR EXPERTO | 614,02 | 18 | VD | 9200 |

| | | | | | | | | | | | | | | | | | | |
|----|--|--|--|--|--|--|--|--|--|--|--|--|-------|-----------------------------|--------|----|----|------|
| C2 | | | | | | | | | | | | | 1971 | AUXILIAR EXPERTO | 614,02 | 18 | VD | 9200 |
| C2 | | | | | | | | | | | | | 1.241 | AUXILIAR EXPERTO | 614,02 | 18 | VD | 9200 |
| C2 | | | | | | | | | | | | | 1.595 | AUXILIAR AXUDA CIDADÁN EXI | 614,02 | 18 | VD | 2413 |
| C2 | | | | | | | | | | | | | 1.598 | VIXILANTE GUÍA EXPERTO | 614,02 | 18 | VD | 2413 |
| C2 | | | | | | | | | | | | | 1.599 | VIXILANTE GUÍA EXPERTO | 614,02 | 18 | VD | 1720 |
| C2 | | | | | | | | | | | | | 1.600 | VIXILANTE MEDIO AMBIENTE E | 614,02 | 18 | VD | 1720 |
| C2 | | | | | | | | | | | | | 1.619 | OFICIAL OF. MÚLTIPLES EXPER | 614,02 | 18 | VD | 9200 |
| C2 | | | | | | | | | | | | | 1.157 | CONDUTOR ORG.GOVERNO | 949,81 | 18 | VD | 9201 |
| E | | | | | | | | | | | | | 1.608 | SUBALTERNO/A EXPERTO | 496,48 | 14 | VD | 3400 |
| E | | | | | | | | | | | | | 1.609 | VIXILANTE MUSEO EXPERTO | 496,48 | 14 | VD | 3330 |
| E | | | | | | | | | | | | | 1.387 | COORD. QUEENDAS VIXILANCIA | 496,48 | 14 | VD | 3330 |
| E | | | | | | | | | | | | | 1709 | VIXILANTE MUSEO EXPERTO | 496,48 | 14 | VD | 3330 |
| E | | | | | | | | | | | | | 1710 | VIXILANTE MUSEO EXPERTO | 496,48 | 14 | VD | 3330 |
| E | | | | | | | | | | | | | 1711 | VIXILANTE MUSEO EXPERTO | 496,48 | 14 | VD | 3330 |
| E | | | | | | | | | | | | | 1712 | VIXILANTE MUSEO EXPERTO | 496,48 | 14 | VD | 3330 |
| E | | | | | | | | | | | | | 1713 | VIXILANTE MUSEO EXPERTO | 496,48 | 14 | VD | 3330 |
| E | | | | | | | | | | | | | 1714 | VIXILANTE MUSEO EXPERTO | 496,48 | 14 | VD | 3330 |
| E | | | | | | | | | | | | | 1366 | PORTEIRO/A EXPERTO | 496,48 | 14 | VD | 9200 |
| E | | | | | | | | | | | | | 1612 | PORTEIRO/A EXPERTO | 496,48 | 14 | VD | 9200 |
| E | | | | | | | | | | | | | 1364 | PORTEIRO/A EXPERTO | 496,48 | 14 | VD | 9200 |

B) POSTOS A PROVISTAR POR PERSOAL DOUTRAS ADMINISTRACIONES

| | | | | | | | | | | | | | | | | | | | | | | | | |
|----|--|--|--|--|--|--|--|---|---|---|---|---|---|---|---|---|---|---|------|----------------------------|----------|----|----|------|
| A1 | | | | | | | | 0 | 0 | 0 | 0 | 0 | 0 | 0 | 0 | 0 | 0 | 0 | 1035 | ASESOR/A TÉCNICO/A | 1.841,86 | 27 | VD | 3300 |
| A1 | | | | | | | | 0 | 0 | 0 | 0 | 0 | 0 | 0 | 0 | 0 | 0 | 0 | 190 | ASESOR/A TÉCNICO/A | 1.841,86 | 27 | VD | 4300 |
| A2 | | | | | | | | 0 | 0 | 0 | 0 | 0 | 0 | 0 | 0 | 0 | 0 | 0 | 1268 | ASESOR/A TÉCNICO/A | 1.841,86 | 27 | VD | 9200 |
| A1 | | | | | | | | 0 | 0 | 0 | 0 | 0 | 0 | 0 | 0 | 0 | 0 | 0 | 1259 | DIRECTOR/A ASESORIA XURIDI | 3.390,95 | 30 | VD | 9200 |

c) POSTOS OCUPADOS POR PERSOAL DOUTRAS ADMINISTRACIONES

| | | | | | | | | | | | | | | | | | | | | | | | | |
|----|--|--|------------|----|---|---|---|---|---|---|---|---|---|---|---|---|---|---|-------|----------------------------|----------|----|----|------|
| A1 | | | 01/08/2020 | 6 | 2 | 0 | 0 | 0 | 0 | 0 | 0 | 0 | 0 | 0 | 0 | 0 | 0 | 0 | 1.068 | ASESOR/A TÉCNICO/A | 1.841,86 | 27 | VD | 9200 |
| A1 | | | 26/08/2020 | 10 | 0 | 0 | 0 | 0 | 0 | 0 | 0 | 0 | 0 | 0 | 0 | 0 | 0 | 0 | 989 | LETRADO/A ASESOR ESP. CONS | 2.159,81 | 27 | O | 9200 |
| A1 | | | | 0 | 0 | 0 | 0 | 0 | 0 | 0 | 0 | 0 | 0 | 0 | 0 | 0 | 0 | 0 | 1.518 | TECNICO LETRADO | 1.720,92 | 26 | CS | 9200 |
| A1 | | | 02/01/2020 | 3 | 0 | 0 | 0 | 0 | 0 | 0 | 0 | 0 | 0 | 0 | 0 | 0 | 0 | 0 | 1221 | ASESOR/A TÉCNICO/A | 1.841,86 | 27 | CS | 9200 |



ANEXO DEPUTACION PERSOAL LABORAL FIXO 2020

SUBGRUPO A1

| Cód | Den. PRAZA | Gr | Sit | Trien 2020 | A1 | A2 | B | C1 | C2 | E | Nº Posto | Den. POSTO | Esp | NCD | Sit | Fun |
|------|-------------------------------------|----|-----|------------|----|----|---|----|----|---|----------|--|----------|-----|-----|------|
| 3011 | XEFE DEPART.BELAS ARTES | A1 | O | 17/07/2020 | 8 | 0 | 0 | 0 | 0 | 0 | 990 | X. DEPARTAMENTO BELAS ARTES " A EXTINGUIR" | 1.377,38 | 28 | O | 3330 |
| 3338 | AXENTE EMPREGO E DESENVOLV. LOC/ A1 | VD | | | 1 | 1 | 0 | 0 | 0 | 0 | 1.417 | AXENTE EMPREGO E DESENVOLV. LOCAL NIVEL I | 737,14 | 21 | VD | 2410 |
| 3339 | AXENTE EMPREGO E DESENVOLV. LOC/ A1 | VD | | | 1 | 0 | 0 | 0 | 0 | 0 | 1.418 | AXENTE EMPREGO E DESENVOLV. LOCAL NIVEL I | 737,14 | 21 | VD | 2410 |
| 3340 | AXENTE EMPREGO E DESENVOLV. LOC/ A1 | VD | | 22/04/2020 | 1 | 0 | 0 | 0 | 0 | 0 | 1.419 | AXENTE EMPREGO E DESENVOLV. LOCAL NIVEL I | 737,14 | 21 | VD | 2410 |
| 123 | BIOLOGO/A | A1 | SE | | 11 | 0 | 0 | 0 | 0 | 0 | 169 | X. SERV. IV MEDIOAMBIENTE | 1.841,86 | 28 | SE | 1720 |

5 A1 1 Ocupadas 4 Vacante

SUBGRUPO C1

| Cód | Den. PRAZA | Gr | Sit | Trien 2020 | A1 | A2 | B | C1 | C2 | E | Nº Posto | Den. POSTO | Esp | NCD | Sit | Fun |
|------|-----------------------------|----|-----|------------|----|----|---|----|----|---|----------|-----------------------------|--------|-----|-----|------|
| 3316 | TÉCNICO/A AUX. ARQUITECTURA | C1 | VD | | 0 | 0 | 0 | 0 | 0 | 0 | 1.353 | TÉCNICO/A AUX. ARQUITECTURA | 614,02 | 18 | VD | 1500 |

2 C1 1 Ocupada 1 Vacante

SUBGRUPO C2

| Cód | Den. PRAZA | Gr | Sit | Trien 2020 | A1 | A2 | B | C1 | C2 | E | Nº Posto | Den. POSTO | Esp | NCD | Sit | Fun |
|------|---------------------------|----|-----|------------|----|----|---|----|----|---|----------|---|----------|-----|-----|------|
| 3092 | AUXILIAR DE ENFERMARIA | C2 | O | | 0 | 0 | 0 | 0 | 9 | 1 | 1164 | RESPONS. COORD. III SUBMINISTRACIÓN CENTRAD | 834,51 | 19 | O | 2413 |
| 3093 | ENCARGADO INST.DEPORT. | C2 | VD | | 0 | 0 | 0 | 0 | 2 | 0 | 352 | ENCARGADO I INSTALACIONES DEPORTIVAS | 675,39 | 18 | VD | 3300 |
| 3160 | MAQUINISTA-COND. P. MOBIL | C2 | O | 07/09/2020 | 0 | 0 | 0 | 0 | 12 | 0 | 1.095 | CONDUTOR ORG.GOBERNO | 949,81 | 18 | CS | 9201 |
| 3310 | MAQUINISTA-COND. P. MOBIL | C2 | O | 01/09/2020 | 0 | 0 | 0 | 0 | 2 | 8 | 1.102 | CONDUTOR ORG.GOBERNO | 949,81 | 18 | CS | 9201 |
| 3162 | MAQUINISTA-COND. P. MOBIL | C2 | O | 07/09/2020 | 0 | 0 | 0 | 0 | 12 | 0 | 377 | MAQUINISTA-CONDUTOR | 614,02 | 18 | O | 9201 |
| 3311 | MAQUINISTA-COND. P. MOBIL | C2 | O | 01/09/2020 | 0 | 0 | 0 | 0 | 2 | 8 | 1.193 | MAQUINISTA-CONDUTOR | 614,02 | 18 | O | 9201 |
| 3159 | MAQUINISTA-COND. P. MOBIL | C2 | O | 07/09/2020 | 0 | 0 | 0 | 0 | 12 | 0 | 381 | MAQUINISTA-CONDUTOR | 614,02 | 18 | O | 9201 |
| 3336 | MAQUINISTA-COND. P. MOBIL | C2 | VD | | 0 | 0 | 0 | 0 | 0 | 0 | 1.469 | MAQUINISTA-CONDUTOR NIVEL I | 441,57 | 16 | VD | 9201 |
| 3161 | MAQUINISTA-COND. P. MOBIL | C2 | VD | | 0 | 0 | 0 | 0 | 1 | 0 | 351 | MAQUINISTA-CONDUTOR NIVEL I | 441,57 | 16 | VD | 9201 |
| 3344 | MAQUINISTA-COND. P. MOBIL | C2 | VD | | 0 | 0 | 0 | 0 | 0 | 0 | 1.634 | MAQUINISTA-CONDUTOR NIVEL I | 441,57 | 16 | VD | 9201 |
| 3345 | MAQUINISTA-COND. P. MOBIL | C2 | VD | | 0 | 0 | 0 | 0 | 0 | 0 | 1.700 | MAQUINISTA-COND. ENTRADA | 398,99 | 14 | VD | 9201 |
| 3346 | MAQUINISTA-COND. P. MOBIL | C2 | VD | | 0 | 0 | 0 | 0 | 0 | 0 | 1.701 | MAQUINISTA-COND. ENTRADA | 398,99 | 14 | VD | 9201 |
| 3103 | MESTRE UNIDADE MANTEM. | C2 | O | | 0 | 0 | 0 | 0 | 9 | 0 | 1.168 | COORD. X. II MANTº E CONSERVACIÓN | 1.131,13 | 20 | O | 9200 |
| 3172 | OFICIAL UNIDADE MANTEM | C2 | O | | 0 | 0 | 0 | 0 | 9 | 0 | 395 | OFICIAL ELECTRICISTA | 496,48 | 16 | TA | 1500 |
| 3175 | OFICIAL UNIDADE MANTEM | C2 | O | 07/02/2020 | 0 | 0 | 0 | 0 | 6 | 4 | 1.371 | OFICIAL OF. MÚLTIPLES EXPERTO | 614,02 | 18 | CS | 9200 |
| 3178 | OFICIAL UNIDADE MANTEM | C2 | O | | 0 | 0 | 0 | 0 | 9 | 3 | 1.370 | OFICIAL OF. MÚLTIPLES EXPERTO | 614,02 | 18 | CS | 9200 |
| 3173 | OFICIAL UNIDADE MANTEM | C2 | O | | 0 | 0 | 0 | 0 | 4 | 0 | 585 | OFICIAL ELECTRICISTA | 496,48 | 16 | O | 9200 |
| 3314 | OFICIAL UNIDADE MANTEM | C2 | O | | 0 | 0 | 0 | 0 | 3 | 2 | 1.199 | OFICIAL OF. MÚLTIPLES | 496,48 | 16 | O | 9200 |



| | | | | | | | | | | | | | | | | | | | |
|-----------|----------------------------|----|----|------------|---|---|---|---|----|---|---|-------|--|-------------------------------|--------|----|------|--------------------|-------------------|
| 3177 | OFICIAL OFICIOS MULTIPLES | C2 | O | 01/10/2020 | 0 | 0 | 0 | 0 | 0 | 0 | 0 | 3 | 1.373 | OFICIAL OF. MÚLTIPLES EXPERTO | 614,02 | 18 | CS | 9200 | |
| 3170 | OFICIAL OFICIOS MULTIPLES | C2 | O | | 0 | 0 | 0 | 0 | 1 | 7 | | 416 | OFICIAL OF. MÚLTIPLES | 496,48 | 16 | O | 9200 | | |
| 3171 | OFICIAL OFICIOS MULTIPLES | C2 | O | 01/12/2020 | 0 | 0 | 0 | 0 | 0 | 6 | | 583 | OFICIAL OF. MÚLTIPLES | 496,48 | 16 | O | 9200 | | |
| 130 | CONDUTOR | C2 | O | | 0 | 0 | 0 | 0 | 6 | 2 | | 1983 | RESPONS. II TALLER CESTERIA | 737,14 | 18 | O | 2413 | | |
| 131 | MAESTRO TALLER INST.MUSIC. | C2 | O | 01/04/2020 | 0 | 0 | 0 | 0 | 12 | 0 | | 1977 | M.A. INST. MUSICAIS RESP. COORD. III COLECCIÓNS | 834,51 | 20 | TA | 2413 | | |
| 154 | MAQUINISTA GRANXA | C2 | O | | 0 | 0 | 0 | 0 | 7 | 4 | | 1.554 | RESPONS. II MAQUINARIA GRANXA | 737,14 | 18 | O | 4120 | | |
| 156 | MAQUINISTA GRANXA | C2 | O | 16/12/2020 | 0 | 0 | 0 | 0 | 4 | 0 | | 171 | MAQUINISTA GRANXA | 496,48 | 17 | O | 4120 | | |
| 157 | MAQUINISTA GRANXA | C2 | O | 16/12/2020 | 0 | 0 | 0 | 0 | 4 | 0 | | 172 | MAQUINISTA GRANXA | 496,48 | 17 | O | 4120 | | |
| 18 | MAQUINISTA GRANXA | C2 | O | | 0 | 0 | 0 | 0 | 3 | 3 | | 161 | MAQUINISTA GRANXA | 496,48 | 17 | O | 4120 | | |
| 153 | MAQUINISTA GRANXA | C2 | O | | 0 | 0 | 0 | 0 | 3 | 3 | | 131 | MAQUINISTA GRANXA | 496,48 | 17 | O | 4120 | | |
| 3315 | MAQUINISTA GRANXA | C2 | VD | | 0 | 0 | 0 | 0 | 0 | 0 | | 1.285 | MAQUINISTA GRANXA | 496,48 | 17 | VD | 4120 | | |
| 139 | OFICIAL 1ª | C2 | O | | 0 | 0 | 0 | 0 | 10 | 0 | | 1978 | M.A. OBRADOIRO INSTRUMENTOS MUSICAIS | 834,51 | 20 | O | 2413 | | |
| 141 | OFICIAL EBANISTA | C2 | O | | 0 | 0 | 0 | 0 | 5 | 0 | | 1979 | M.A. OBRADOIRO MOBLE ARTESÁN | 834,51 | 20 | O | 2413 | | |
| 199 | OFICIAL ELECTRICISTA | C2 | O | 16/12/2020 | 0 | 0 | 0 | 0 | 4 | 1 | | 1.547 | ENCARGADOI MONTAXE, CONSERV. E MANTº CENTRAD | 675,39 | 18 | O | 2413 | | |
| 1227 | OFICIAL OFICIOS VARIOS | C2 | O | | 0 | 0 | 0 | 0 | 3 | 7 | | 1.553 | COORD. X. II GRANXA | 1.131,13 | 20 | O | 4120 | | |
| 142 | OFICIAL OFICIOS VARIOS | C2 | O | | 0 | 0 | 0 | 0 | 7 | 1 | | 1964 | RESPONS. II PORT.VIX E SEG. EDIF. DESCENTRALIZADOS | 737,14 | 18 | O | 9200 | | |
| 34 | C2 | | | | | | | | | | | | | | | | | 27 Ocupadas | 7 Vacantes |

GRUPO E

| Cód | Den. PRAZA | Gr | Sit | Trien 2020 | A1 | A2 | B | C1 | C2 | E | Nº Posto | Den. POSTO | Esp | NCD | Sit | Fun |
|------|--------------------------------|----|-----|------------|----|----|---|----|----|----|----------|-------------------------------|--------|-----|-----|------|
| 3230 | EMPREGADA LIMPEZA RECAD. | E | O | 01/05/2020 | 0 | 0 | 0 | 0 | 0 | 11 | 428 | LIMPIADOR/A | 356,42 | 13 | O | 9320 |
| 1112 | OBREIRO | E | O | 16/12/2020 | 0 | 0 | 0 | 0 | 0 | 5 | 1145 | OBREIRO | 356,42 | 13 | TA | 2413 |
| 3239 | OBREIRO | E | VD | | 0 | 0 | 0 | 0 | 0 | 2 | 694 | OBREIRO ENTRADA | 344,94 | 12 | TA | 4500 |
| 3205 | ORDENANZA SUBALTERNO | E | O | | 0 | 0 | 0 | 0 | 0 | 13 | 1.359 | PORTEIRO/A EXPERTO | 496,48 | 14 | CS | 9200 |
| 3317 | PEON REPACION VIAS PROVINCIAIS | E | VD | | 0 | 0 | 0 | 0 | 0 | 2 | 1.432 | PEON REPARACIÓN V. P. NIVEL I | 385,31 | 12 | VD | 4500 |
| 3318 | PEON REPACION VIAS PROVINCIAIS | E | VD | 26/06/2020 | 0 | 0 | 0 | 0 | 0 | 1 | 1.433 | PEON REPARACIÓN V. P. NIVEL I | 385,31 | 12 | VD | 4500 |
| 3319 | PEON REPACION VIAS PROVINCIAIS | E | VD | 01/03/2020 | 0 | 0 | 0 | 0 | 0 | 1 | 1.434 | PEON REPARACIÓN V. P. NIVEL I | 385,31 | 12 | VD | 4500 |
| 3320 | PEON REPACION VIAS PROVINCIAIS | E | VD | 18/10/2020 | 0 | 0 | 0 | 0 | 0 | 1 | 1.435 | PEON REPARACIÓN V. P. NIVEL I | 385,31 | 12 | VD | 4500 |
| 3321 | PEON REPACION VIAS PROVINCIAIS | E | VD | | 0 | 0 | 0 | 0 | 0 | 2 | 1.436 | PEON REPARACIÓN V. P. NIVEL I | 385,31 | 12 | VD | 4500 |
| 3322 | PEON REPACION VIAS PROVINCIAIS | E | VD | | 0 | 0 | 0 | 0 | 0 | 0 | 1.437 | PEON REPARACIÓN V. P. NIVEL I | 385,31 | 12 | VD | 4500 |
| 3323 | PEON REPACION VIAS PROVINCIAIS | E | VD | 13/03/2020 | 0 | 0 | 0 | 0 | 0 | 2 | 1.438 | PEON REPARACIÓN V. P. NIVEL I | 385,31 | 12 | VD | 4500 |
| 3324 | PEON REPACION VIAS PROVINCIAIS | E | VD | 05/05/2020 | 0 | 0 | 0 | 0 | 0 | 1 | 1.439 | PEON REPARACIÓN V. P. NIVEL I | 385,31 | 12 | VD | 4500 |
| 3325 | PEON REPACION VIAS PROVINCIAIS | E | VD | | 0 | 0 | 0 | 0 | 0 | 0 | 1.440 | PEON REPARACIÓN V. P. NIVEL I | 385,31 | 12 | VD | 4500 |
| 3326 | PEON REPACION VIAS PROVINCIAIS | E | VD | | 0 | 0 | 0 | 0 | 0 | 0 | 1.441 | PEON REPARACIÓN V. P. NIVEL I | 385,31 | 12 | VD | 4500 |
| 3327 | PEON REPACION VIAS PROVINCIAIS | E | VD | 15/09/2020 | 0 | 0 | 0 | 0 | 0 | 1 | 1.442 | PEON REPARACIÓN V. P. NIVEL I | 385,31 | 12 | VD | 4500 |
| 3328 | PEON REPACION VIAS PROVINCIAIS | E | VD | 02/05/2020 | 0 | 0 | 0 | 0 | 0 | 1 | 1.443 | PEON REPARACIÓN V. P. NIVEL I | 385,31 | 12 | VD | 4500 |
| 3329 | PEON REPACION VIAS PROVINCIAIS | E | VD | 02/05/2020 | 0 | 0 | 0 | 0 | 0 | 1 | 1.444 | PEON REPARACIÓN V. P. NIVEL I | 385,31 | 12 | VD | 4500 |
| 3330 | PEON REPACION VIAS PROVINCIAIS | E | VD | | 0 | 0 | 0 | 0 | 0 | 0 | 1.445 | PEON REPARACIÓN V. P. NIVEL I | 385,31 | 12 | VD | 4500 |
| 3331 | PEON REPACION VIAS PROVINCIAIS | E | VD | | 0 | 0 | 0 | 0 | 0 | 1 | 1.446 | PEON REPARACIÓN V. P. NIVEL I | 385,31 | 12 | VD | 4500 |



DEPUTACIÓN DE LUGO

| | | | | | | | | | | | | | | | | | | | | | |
|-------------|--------------------------------|---|----|------------|--|--|--------------------|---|---|---|--------------------|---|---|---|---|-------|--------------------------------------|--------|----|----|------|
| 3332 | PEON REPACION VIAS PROVINCIAIS | E | VD | | | | 0 | 0 | 0 | 0 | 0 | 0 | 0 | 0 | 0 | 1.447 | PEÓN REPARACIÓN V. P. NIVEL I | 385,31 | 12 | VD | 4500 |
| 3333 | PEON REPACION VIAS PROVINCIAIS | E | VD | | | | 0 | 0 | 0 | 0 | 0 | 0 | 0 | 0 | 0 | 1.448 | PEÓN REPARACIÓN V. P. NIVEL I | 385,31 | 12 | VD | 4500 |
| 3334 | PEON REPACION VIAS PROVINCIAIS | E | VD | 02/05/2020 | | | 0 | 0 | 0 | 0 | 1 | | | | | 1.449 | PEÓN REPARACIÓN V. P. NIVEL I | 385,31 | 12 | VD | 4500 |
| 3335 | PEON REPACION VIAS PROVINCIAIS | E | VD | | | | 0 | 0 | 0 | 0 | 0 | 0 | 0 | 0 | 0 | 1.450 | PEÓN REPARACIÓN V. P. NIVEL I | 385,31 | 12 | VD | 4500 |
| 3341 | PEON REPACION VIAS PROVINCIAIS | E | VD | | | | 0 | 0 | 0 | 0 | 0 | 0 | 0 | 0 | 0 | 1.638 | PEÓN REPARACIÓN V. P. NIVEL I | 385,31 | 12 | VD | 4500 |
| 3342 | PEON REPACION VIAS PROVINCIAIS | E | VD | | | | 0 | 0 | 0 | 0 | 0 | 0 | 0 | 0 | 0 | 1.639 | PEÓN REPARACIÓN V. P. NIVEL I | 385,31 | 12 | VD | 4500 |
| 3343 | PEON REPACION VIAS PROVINCIAIS | E | VD | | | | 0 | 0 | 0 | 0 | 1 | | | | | 1.640 | PEÓN REPARACIÓN V. P. NIVEL I | 385,31 | 12 | VD | 4500 |
| 3214 | VIXILANTE REDE MUSEISTICA | E | O | 01/08/2020 | | | 0 | 0 | 0 | 0 | 7 | | | | | 318 | VIXILANTE "A EXTINGUIR" | 441,57 | 14 | O | 3330 |
| 3218 | VIXILANTE SERENO | E | O | 07/11/2020 | | | 0 | 0 | 0 | 0 | 7 | | | | | 521 | PORTEIRO/A | 441,57 | 14 | O | 9200 |
| 3222 | VIXILANTE SERVIZO VIAS E OBRAS | E | O | | | | 0 | 0 | 0 | 0 | 12 | | | | | 430 | VIXILANTE VIAS E OBRAS "A EXTINGUIR" | 441,57 | 14 | O | 4500 |
| 3226 | VIXILANTE SERVIZO VIAS E OBRAS | E | O | 01/09/2020 | | | 0 | 0 | 0 | 0 | 10 | | | | | 349 | VIXILANTE VIAS E OBRAS "A EXTINGUIR" | 441,57 | 14 | O | 4500 |
| 3227 | VIXILANTE SERVIZO VIAS E OBRAS | E | O | 16/05/2020 | | | 0 | 0 | 0 | 0 | 6 | | | | | 364 | VIXILANTE VIAS E OBRAS "A EXTINGUIR" | 441,57 | 14 | O | 4500 |
| 3283 | VIXILANTE SERVIZO VIAS E OBRAS | E | O | | | | 0 | 0 | 0 | 0 | 8 | | | | | 879 | VIXILANTE VIAS E OBRAS "A EXTINGUIR" | 441,57 | 14 | O | 4500 |
| 3303 | VIXILANTE SERVIZO VIAS E OBRAS | E | VD | | | | 0 | 0 | 0 | 0 | 4 | | | | | 975 | VIXILANTE VIAS E OBRAS "A EXTINGUIR" | 441,57 | 14 | VD | 4500 |
| 171 | PEON GRANXA | E | O | | | | 0 | 0 | 0 | 0 | 13 | | | | | 141 | PEON | 356,42 | 14 | TA | 4120 |
| 169 | PEON GRANXA | E | VD | | | | 0 | 0 | 0 | 0 | 2 | | | | | 165 | PEON NIVEL I | 385,31 | 12 | VD | 4120 |
| 1163 | PEON GRANXA | E | VD | | | | 0 | 0 | 0 | 0 | 2 | | | | | 1167 | PEON NIVEL I | 385,31 | 12 | VD | 4120 |
| 170 | PEON GRANXA | E | VD | | | | 0 | 0 | 0 | 0 | 0 | | | | | 140 | PEON NIVEL I | 385,31 | 12 | VD | 4120 |
| 1164 | PEON GRANXA | E | VD | | | | 0 | 0 | 0 | 0 | 0 | | | | | 1168 | PEON NIVEL I | 385,31 | 12 | VD | 4120 |
| 163 | PEON GRANXA | E | VD | | | | 0 | 0 | 0 | 0 | 0 | | | | | 129 | PEON NIVEL I | 385,31 | 12 | VD | 4120 |
| 164 | PEON GRANXA | E | VD | | | | 0 | 0 | 0 | 0 | 0 | | | | | 166 | PEON ENTRADA | 356,42 | 11 | VD | 4120 |
| 166 | PEON GRANXA | E | VD | | | | 0 | 0 | 0 | 0 | 0 | | | | | 167 | PEON ENTRADA | 356,42 | 11 | VD | 4120 |
| 173 | PEON-VIXIANTE | E | O | | | | 0 | 0 | 0 | 0 | 5 | | | | | 1173 | PEON VIXILANTE "A EXTINGUIR" | 527,72 | 14 | O | 4120 |
| 42 E | | | | | | | 11 Ocupadas | | | | 31 Vacantes | | | | | | | | | | |

A) POSTOS A PROVISTAR POR PERSOAL DO CADRO DE PERSOAL LABORAL

| Gr | Sit | Trien 2020 | A1 | A2 | B | C1 | C2 | E | Nº Posto | Den. POSTO | Esp | | | |
|----|-----|------------|----|----|---|----|----|---|----------|--------------------------------|--------|-----|-----|------|
| | | | | | | | | | | | Esp | NCD | Fun | |
| C2 | | | | | | | | | 1.596 | MAQUINISTA GRANXA EXPERTO | 614,02 | 18 | VD | 4120 |
| C2 | | | | | | | | | 1.597 | MAQUINISTA GRANXA EXPERTO | 614,02 | 18 | VD | 4120 |
| E | | | | | | | | | 1604 | VIXILANTE VIAS E OBRAS EXPERTO | 496,48 | 14 | VD | 4500 |
| E | | | | | | | | | 1605 | VIXILANTE VIAS E OBRAS EXPERTO | 496,48 | 14 | VD | 4500 |
| E | | | | | | | | | 1606 | VIXILANTE VIAS E OBRAS EXPERTO | 496,48 | 14 | VD | 4500 |
| E | | | | | | | | | 1607 | VIXILANTE VIAS E OBRAS EXPERTO | 496,48 | 14 | VD | 4500 |
| E | | | | | | | | | 1610 | VIXILANTE MUSEO EXPERTO | 496,48 | 14 | VD | 3330 |
| E | | | | | | | | | 1603 | PEÓN GRANXA EXPERTO | 496,48 | 14 | VD | 3330 |
| E | | | | | | | | | 1616 | PEÓN GRANXA EXPERTO | 496,48 | 14 | VD | 3330 |
| E | | | | | | | | | 1367 | PORTEIRO/A EXPERTO | 496,48 | 14 | VD | 9200 |



| | | | | | | | | | | | | | | | |
|---|--|--|--|--|--|--|--|--|--|------|---------------------|--------|----|----|------|
| E | | | | | | | | | | 1368 | PORTEIRO/A EXPERTO | 496,48 | 14 | VD | 9200 |
| E | | | | | | | | | | 1613 | PORTEIRO EXPERTO | 496,48 | 14 | VD | 9200 |
| E | | | | | | | | | | 1614 | PORTEIRO EXPERTO | 496,48 | 14 | VD | 9200 |
| E | | | | | | | | | | 1615 | LIMPIADOR/A EXPERTO | 496,48 | 14 | VD | 9200 |
| E | | | | | | | | | | 1715 | OBREIRO/A EXPERTO | 496,48 | 14 | VD | 9200 |



DEPUTACIÓN DE LUGO

ORZAMENTOS 2020

9. Anexo de In- vestmentos

ORZAMENTOS 2020

Anexo de Invetimentos

| Código | Aplicación | Descripción | Importe | Financiamento | | | | | | |
|-------------|------------|---|------------------------|-------------------------|--------|----|-----------|-----------|--------|------------------------|
| | | | | Fondos Propios/Préstamo | Estado | UE | Com. Aut. | Concellos | Outros | TOTAL |
| 20-1350-001 | 1350.65009 | Protección civil | 60.000,00 € | 60.000,00 € | | | | | | 60.000,00 € |
| 20-1510-002 | 1510.65009 | Urbanismo | 230.776,81 € | 230.776,81 € | | | | | | 230.776,81 € |
| 20-1531-003 | 1531.65009 | Acceso aos núcleos de poboación | 250.000,00 € | 250.000,00 € | | | | | | 250.000,00 € |
| 20-1650-004 | 1650.65009 | Alumeado público | 25.000,00 € | 25.000,00 € | | | | | | 25.000,00 € |
| 20-1724-005 | 1724.619 | Reservas da Biosfera, Terras do Miño | 15.000,00 € | 15.000,00 € | | | | | | 15.000,00 € |
| 20-1725-006 | 1725.609 | Reservas da Biosfera, Terra de Ancarés | 40.000,00 € | 40.000,00 € | | | | | | 40.000,00 € |
| 20-1729-007 | 1729.625 | Centros de Interpretación | 1.000,00 € | 1.000,00 € | | | | | | 1.000,00 € |
| 20-1729-008 | 1729.632 | Centros de Interpretación | 5.000,00 € | 5.000,00 € | | | | | | 5.000,00 € |
| 20-2315-009 | 2415.622 | Centros de atención a maiores | 1.880.418,60 € | 1.880.418,60 € | | | | | | 1.880.418,60 € |
| 20-2315-010 | 2415.625 | Centros de atención a maiores | 1.000.000,00 € | 1.000.000,00 € | | | | | | 1.000.000,00 € |
| 20-2315-011 | 2415.65009 | Centros de atención a maiores | 1.375.786,21 € | 1.375.786,21 € | | | | | | 1.375.786,21 € |
| 20-2413-012 | 2413.623 | Centro de Artesanía e Deseño | 1.000,00 € | 1.000,00 € | | | | | | 1.000,00 € |
| 20-2413-013 | 2413.625 | Centro de Artesanía e Deseño | 3.000,00 € | 3.000,00 € | | | | | | 3.000,00 € |
| 20-2413-014 | 2413.632 | Centro de Artesanía e Deseño | 10.000,00 € | 10.000,00 € | | | | | | 10.000,00 € |
| 20-2413-015 | 2413.633 | Centro de Artesanía e Deseño | 1.000,00 € | 1.000,00 € | | | | | | 1.000,00 € |
| 20-2413-016 | 2413.635 | Centro de Artesanía e Deseño | 1.000,00 € | 1.000,00 € | | | | | | 1.000,00 € |
| 20-3241-017 | 3241.623 | Centro de Estudos Audiovisuais | 60.000,00 € | 60.000,00 € | | | | | | 60.000,00 € |
| 20-3241-018 | 3241.626 | Centro de Estudos Audiovisuais | 2.000,00 € | 2.000,00 € | | | | | | 2.000,00 € |
| 20-3330-019 | 3330.625 | Museo Provincial | 3.000,00 € | 3.000,00 € | | | | | | 3.000,00 € |
| 20-3330-020 | 3330.632 | Museo Provincial | 12.000,00 € | 12.000,00 € | | | | | | 12.000,00 € |
| 20-3331-021 | 3331.625 | Museo San Palo de Nariá | 1.200,00 € | 1.200,00 € | | | | | | 1.200,00 € |
| 20-3331-022 | 3331.632 | Museo San Palo de Nariá | 12.000,00 € | 12.000,00 € | | | | | | 12.000,00 € |
| 20-3332-023 | 3332.632 | Museo Etnográfico Pazo de Tor | 12.000,00 € | 12.000,00 € | | | | | | 12.000,00 € |
| 20-3333-024 | 3333.632 | Museo do Mar | 2.000,00 € | 2.000,00 € | | | | | | 2.000,00 € |
| 20-3333-025 | 3333.635 | Museo do Mar | 1.000,00 € | 1.000,00 € | | | | | | 1.000,00 € |
| 20-3420-026 | 3420.625 | Pazo dos Deportes | 6.000,00 € | 6.000,00 € | | | | | | 6.000,00 € |
| 20-3420-027 | 3420.632 | Pazo dos Deportes | 6.000,00 € | 6.000,00 € | | | | | | 6.000,00 € |
| 20-3421-028 | 3421.625 | Escola de Piragüismo | 1.000,00 € | 1.000,00 € | | | | | | 1.000,00 € |
| 20-3421-029 | 3421.632 | Escola de Piragüismo | 1.000,00 € | 1.000,00 € | | | | | | 1.000,00 € |
| 20-4120-030 | 4120.622 | Granxa Provincial "Gayoso Castro" | 90.000,00 € | 90.000,00 € | | | | | | 90.000,00 € |
| 20-4120-031 | 4120.623 | Granxa Provincial "Gayoso Castro" | 25.000,00 € | 25.000,00 € | | | | | | 25.000,00 € |
| 20-4120-032 | 4120.632 | Granxa Provincial "Gayoso Castro" | 50.000,00 € | 50.000,00 € | | | | | | 50.000,00 € |
| 20-4120-033 | 4120.633 | Granxa Provincial "Gayoso Castro" | 5.000,00 € | 5.000,00 € | | | | | | 5.000,00 € |
| 20-4320-034 | 4320.640 | Información e promoción turística | 200.000,00 € | 200.000,00 € | | | | | | 200.000,00 € |
| 20-4321-035 | 4321.623 | Rutas Fluviais | 1.500,00 € | 1.500,00 € | | | | | | 1.500,00 € |
| 20-4321-036 | 4321.632 | Rutas Fluviais | 18.000,00 € | 18.000,00 € | | | | | | 18.000,00 € |
| 20-4321-037 | 4321.634 | Rutas Fluviais | 6.000,00 € | 6.000,00 € | | | | | | 6.000,00 € |
| 20-4500-038 | 4500.633 | Administración Xeral de Infraestruturas | 6.000,00 € | 6.000,00 € | | | | | | 6.000,00 € |
| 20-4530-039 | 4530.600 | Estradas | 100.000,00 € | 100.000,00 € | | | | | | 100.000,00 € |
| 20-4530-040 | 4530.619 | Estradas | 3.359.519,46 € | 3.359.519,46 € | | | | | | 3.359.519,46 € |
| 20-9200-041 | 9200.623 | Administración Xeral | 30.000,00 € | 30.000,00 € | | | | | | 30.000,00 € |
| 20-9200-042 | 9200.625 | Administración Xeral | 5.000,00 € | 5.000,00 € | | | | | | 5.000,00 € |
| 20-9200-043 | 9200.626 | Administración Xeral | 250.700,00 € | 250.700,00 € | | | | | | 250.700,00 € |
| 20-9200-044 | 9200.632 | Administración Xeral | 120.000,00 € | 120.000,00 € | | | | | | 120.000,00 € |
| 20-9200-045 | 9200.635 | Administración Xeral | 5.000,00 € | 5.000,00 € | | | | | | 5.000,00 € |
| 20-9200-046 | 9200.636 | Administración Xeral | 88.229,17 € | 88.229,17 € | | | | | | 88.229,17 € |
| 20-9200-047 | 9200.640 | Administración Xeral | 3.000,00 € | 3.000,00 € | | | | | | 3.000,00 € |
| 20-9200-048 | 9200.641 | Administración Xeral | 226.300,00 € | 226.300,00 € | | | | | | 226.300,00 € |
| 20-9201-049 | 9201.623 | Parque Móbil | 115.000,00 € | 115.000,00 € | | | | | | 115.000,00 € |
| 20-9201-050 | 9201.632 | Parque Móbil | 75.000,00 € | 75.000,00 € | | | | | | 75.000,00 € |
| 20-9230-052 | 9230.640 | Información básica e estadística | 91.000,00 € | 91.000,00 € | | | | | | 91.000,00 € |
| 20-9310-053 | 9310.635 | Intervención | 1.000,00 € | 1.000,00 € | | | | | | 1.000,00 € |
| 20-9320-054 | 9320.632 | Recadación | 976.636,87 € | 976.636,87 € | | | | | | 976.636,87 € |
| 20-9320-055 | 9320.635 | Recadación | 40.000,00 € | 40.000,00 € | | | | | | 40.000,00 € |
| 20-9320-056 | 9320.636 | Recadación | 6.000,00 € | 6.000,00 € | | | | | | 6.000,00 € |
| 20-9320-057 | 9320.641 | Recadación | 8.000,00 € | 8.000,00 € | | | | | | 8.000,00 € |
| 20-9330-058 | 9330.632 | Patrimonio | 6.000,00 € | 6.000,00 € | | | | | | 6.000,00 € |
| 20-9340-059 | 9340.635 | Tesourería | 1.000,00 € | 1.000,00 € | | | | | | 1.000,00 € |
| | | | 10.927.067,12 € | 10.927.067,12 € | | | | | | 10.927.067,12 € |



DEPUTACIÓN DE LUGO

ORZAMENTOS 2020

10. Anexo de Beneficios Fiscais en Tributos Locais



DEPUTACION DE LUGO

ANEXO DE BENEFICIOS FISCAIS EN TRIBUTOS LOCAIS

Neste Anexo débense incluír de maneira detallada os beneficios fiscais en tributos locais e a súa incidencia nos ingresos de cada Entidade. En concreto o Anexo de Beneficios Fiscais ten como principal obxectivo cuantificar os beneficios fiscais que afectan aos tributos e así dar cumprimento ao mandato recollido no artigo 168.1 e) do TRLFL.

Para o exercicio 2020 non se prevén cambios normativos que impliquen incentivos/diminucións de cotas fiscais que podan producir unha diminución/aumento de ingresos tributarios da Deputación.

Lugo, asinado dixitalmente ao marxe,
A Interventora Xeral,
Rosa Abelleira Fernández

| | | | |
|-------------------------------|---|--------------|---------------------|
| Código Seguro de Verificación | IV6R5TB3HABJ2RECQYORGE3DA4 | Fecha y Hora | 27/11/2019 10:33:11 |
| Normativa | Este documento incorpora firma electrónica reconocida de acuerdo a la ley 59/2003, 19 de diciembre, de firma electrónica | | |
| Firmado por | ROSA ABELLEIRA FERNÁNDEZ (Interventoranull) | | |
| Url de verificación | https://etramite.deputacionlugo.org/verifirma-lugo/code/IV6R5TB3HABJ2RECQYORGE3DA4 | Página | 1/1 |





DEPUTACIÓN DE LUGO

ORZAMENTOS 2020

11. Anexo de Información sobre convenios suscritos coa CCAA



DEPUTACION DE LUGO

ANEXO DE INFORMACIÓN SOBRE OS CONVENIOS SUBSCRITOS COA CCAA EN MATERIA DE GASTO SOCIAL

Segundo o artigo 168.1.f) do TRLRFL, únese o seguinte Anexo coa información relativa aos convenios subscritos coa Comunidade Autónoma en materia de gasto social, con especificación da contía das obrigas de pago e os dereitos económicos que deben recoñecerse no exercicio ao que se refire o orzamento xeral e as obrigas pendentes de pago e dereitos económicos pendentes de cobro, recoñecidos en exercicios anteriores, así como a aplicación ou partida orzamentaria na que se recollen, e a referencia a que demanditos convenios inclúen a cláusula de retención de recursos do sistema de financiamento á que se refire o artigo 57.bis da Lei 7/1985, do 2 de abril, reguladora das Bases do Réxime Local (declarado inconstitucional e nulo pola Sentencia TC 41/2016, do 3 de marzo).

Nos Orzamentos para o exercicio 2020 non se prevé ningún convenio coa Xunta de Galicia en materia de gasto social, sin prexuízo dos que podan asinarse ao longo do exercicio, o que dará lugar á formalización das obrigas e dereitos económicos correspondentes mediante as modificacións orzamentarias que sexan precisas.

Lugo, asinado dixitalmente ao marxe,
A Interventora Xeral,
Rosa Abelleira Fernández

| | | | |
|-------------------------------|---|--------------|---------------------|
| Código Seguro de Verificación | IV6R5TB3HDWO3OMOQMIDOR7DAI | Fecha y Hora | 27/11/2019 10:33:09 |
| Normativa | Este documento incorpora firma electrónica reconocida de acuerdo a la ley 59/2003, 19 de diciembre, de firma electrónica | | |
| Firmado por | ROSA ABELLEIRA FERNÁNDEZ (Interventoranull) | | |
| Url de verificación | https://etramite.deputacionlugo.org/verifirma-lugo/code/IV6R5TB3HDWO3OMOQMIDOR7DAI | Página | 1/1 |





DEPUTACIÓN DE LUGO

ORZAMENTOS 2020

12. Plan Financeiro



DEPUTACION DE LUGO

PLAN FINANCIERO

De conformidade co art. 166 do Rd legislativo 2/2004, de 5 de marzo, polo que se aproba o texto refundido da Lei reguladora das facendas locais, e art. 12 do Rd 500/90, do 20 de abril, confecciónase o presente Plan Financeiro para o ano 2020, que completa ó Plan de Investimentos 2020, do Orzamento da propia Entidade.

ANO 2020

O capítulo de investimentos e de transferencias de capital ascende a 19.095.510,99 €, representa o 21,86 % do orzamento; o financiamento previsto é o seguinte:

| | |
|---|-----------------|
| - Transferencias de capital: | 66.598,65 € |
| - Alleamento de investimentos reais: | 0,00 € |
| - Recursos ordinarios: | 19.028.912,34 € |
| - Operaciones de crédito a l/p: | 0,00 € |

Preséntase a carga financeira calculada por anualidades correntes de amortización e por anualidades teóricas de amortización, non acudindo a operación de crédito a longo prazo neste ano.

A carga financeira por anualidades correntes de amortización ascende a 1.701.964,33 €, segundo figura no estado de previsión de movementos e situación da débeda, que inclúe amortización do préstamo co Ministerio de Industria, Turismo e Comercio, concedido en concepto de subvención sen xuros, sendo a súa anualidade de 113.464,33 €, e a estimación en concepto de xuros da operación de crédito subscrita o 5 de decembro de 2017 co Bco. Sabadell de 15 millóns de euros e a primeira cota de amortización de 1.500.000,00 €. Representa sobre os dereitos liquidados por recursos correntes da última liquidación (2018), que ascenden a 80.430.302,78 €, á porcentaxe do 2,12 %.

Calcúlase a anualidade teórica de amortización das operacións a medio e longo prazo pendentes de reembolso, calculados en términos constantes, calquera que sexa a modalidade e condicións de cada operación, de acordo co disposto no art. 53, apartado 1 do Rd legislativo 2/2004, de 5 de marzo, polo que se aproba o texto refundido da Lei reguladora das facendas locais.

ANUALIDADE TEÓRICA DE AMORTIZACIÓN PARA 2020.

| | | | |
|-------------------------------|---|--------------|---------------------|
| Código Seguro de Verificación | IV6R5TB3HFWNTBB52R7EERHXHY | Fecha y Hora | 27/11/2019 10:33:16 |
| Normativa | Este documento incorpora firma electrónica reconocida de acuerdo a la ley 59/2003, 19 de diciembre, de firma electrónica | | |
| Firmado por | ROSA ABELLEIRA FERNÁNDEZ (Interventoranull) | | |
| Url de verificación | https://etramite.deputacionlugo.org/verifirma-lugo/code/IV6R5TB3HFWNTBB52R7EERHXHY | Página | 1/2 |





DEPUTACION DE LUGO

XUROS:

| | |
|------------------------------------|--------------------|
| - B.Sabadell SA | 88.500,00 € |
| - Mº Industria, turismo e comercio | <u>0,00 €</u> |
| TOTAL | 88.500,00 € |

AMORTIZACIÓNS TEÓRICAS CONSTANTES:

| | |
|------------------------------------|-----------------------|
| - B. Sabadell SA | 1.500.000,00 € |
| - Mº Industria, turismo e comercio | <u>113.464,33 €</u> |
| TOTAL | 1.613.464,33 € |

ANUALIDADE TOTAL 1.701.964,33 €

A carga financeira por anualidades teóricas de amortización, ascende a 1.701.964,33€ que representa sobre os dereitos liquidados por recursos correntes da última liquidación (2018), que ascenden a 80.430.302,78 €, a porcentaxe do 2,12%.

Lugo, asinado dixitalmente á marxe,
A Interventora Xeral,
Rosa Abelleira Fernández

| | | | |
|-------------------------------|---|--------------|---------------------|
| Código Seguro de Verificación | IV6R5TB3HFWNTBB52R7EERHXHY | Fecha y Hora | 27/11/2019 10:33:16 |
| Normativa | Este documento incorpora firma electrónica reconocida de acuerdo a la ley 59/2003, 19 de diciembre, de firma electrónica | | |
| Firmado por | ROSA ABELLEIRA FERNÁNDEZ (Interventoranull) | | |
| Url de verificación | https://etramite.deputacionlugo.org/verifirma-lugo/code/IV6R5TB3HFWNTBB52R7EERHXHY | Página | 2/2 |





DEPUTACIÓN DE LUGO

ORZAMENTOS 2020

13. Informe Económico-Financeiro



DEPUTACION DE LUGO

INFORME ECONÓMICO-FINANCIERO ORZAMENTO DA PROPIA ENTIDADE 2020

A Lexislación a aplicar está constituída pola Lei 7/85, do 2 de abril, de Bases de réxime local (LBRL), modificada pola Lei 27/2013, do 27 de decembro, de Racionalización e sustentabilidade da Administración local (LRSAL) e fundamentalmente en materia de facendas locais polo Rd Lexislativo 2/2004, de 5 de marzo, polo que se aproba o texto refundido da Lei Reguladora das Facendas Locais (TRLRFL), título VI “Orzamento e Gasto Público”, e Rd 500/90, do 20 de abril, que regula a materia de Orzamentos, así como a Om 3565/2008 do 3 de decembro, que establece a estrutura orzamentaria, modificada pola Om 419/2014, do 14 de marzo.

Entre os documentos que deben acompañar ao proxecto do Orzamento figura o “Informe Económico-Financeiro”, referido ao Orzamento da propia entidade, como sinala o apartado 1. g) do art. 168 do TRLRFL e art. 18.1.e) do R.d. 500/90, do 20 de abril, no que se expoñan as bases utilizadas para a avaliación dos ingresos e das operacións de crédito previstas, a suficiencia dos créditos para atender ao cumprimento das obrigas esixibles, e os gastos de funcionamento dos servizos e, en consecuencia, a efectiva nivelación do Orzamento. Tras formar o Orzamento da Entidade para o exercicio 2020 esta Presidencia ten a ben informar canto sigue:

O Orzamento da propia Entidade é de 87.368.142,62 €. O dito Orzamento aumenta respecto do 2019 en 2.948.397,08 € o que representa un 3,49 %.

As bases utilizadas para a avaliación dos ingresos consignados no Orzamento.

As operacións non financeiras, e polo que respecta ás operacións correntes, parten das cantidades liquidadas no exercicio 2019, a previsión na participación dos ingresos do Estado para 2020 cun aumento do 2,8 % respecto das entregas a conta de 2019, e liquidación definitiva de 2017 e 2018, total (3.341.640,78 €), de acordo cas liñas fundamentais do orzamento 2020 remitido ao Ministerio de Facenda. Diminúe en 462.000,00 € a previsión dos ingresos da xestión de recadación de tributos municipais como consecuencia da aplicación da modificación do convenio. Mantense a previsión en concepto de prezo público 1.722.177,92 € e de achega dos Concellos 542.058,81 €, pola prestación dos servizos en centros de atención a maiores e centros de día, segundo os datos estimados nos expedientes de convenios específicos cos Concellos.

Nos ingresos de capital orzaméntanse as previsións das transferencias de capital, derivadas da previsión da achega do Consorcio Universitario do Centro Asociado da UNED en Lugo segundo acordos acadados que ascende a 66.598,65 €.

| | | | |
|-------------------------------|---|--------------|---------------------|
| Código Seguro de Verificación | IV6R5TBDB565VZFYCQGVP4KEIU | Fecha y Hora | 27/11/2019 10:31:10 |
| Normativa | Este documento incorpora firma electrónica reconocida de acuerdo a la ley 59/2003, 19 de diciembre, de firma electrónica | | |
| Firmado por | MAYRA GARCIA BERMUDEZ (Presidente (firma Delegada P.d. Decreto de 26-07-2019, Mayra García Bermúdez)null) | | |
| Url de verificación | https://etramite.deputacionlugo.org/verifirma-lugo/code/IV6R5TBDB565VZFYCQGVP4KEIU | Página | 1/6 |





DEPUTACION DE LUGO

Nas operacións financeiras recóllense os activos financeiros (anticipos persoal), e non se prevé operación de crédito a longo prazo para financiar investimentos.

Suficiencia dos créditos consignados de gastos, para atender as obrigas da Deputación.

Os gastos por operacións non financeiras, no que respecta ás operacións correntes, aumentan en 1.141.455,80 €, un 1,75 % respecto ao ano 2019, e estímense suficientes os créditos para atender ao cumprimento das obrigas esixibles e aos gastos de funcionamento dos servizos existentes.

Nos gastos por operacións de capital, os investimentos reais e as transferencias de capital, aumentan en 306.941,28 €, o que representa un 1,63 % mais respecto do ano anterior.

Nas operacións financeiras recóllense os activos financeiros no capítulo VIII, 300.000,00 € de anticipos de persoal manténdose respecto a 2019, e a achega á Fundación Feiras e Exposicións de 80.769,23 €, e no capítulo IX as amortizacións das operacións de crédito a longo prazo, mantendo a existente co Ministerio de Industria, Turismo e Comercio, sen xuros, igual que o ano anterior de 113.464,33 €, e 1.500.000,00 € de amortización da nova operación de crédito de 15 millóns de euros, subscrita o 5 de decembro de 2017 co Bco. Sabadell SA, que inicia a amortización neste exercicio.

Desagregado por capítulos as variacións máis significativas en gastos comparando co Orzamento 2019 son as seguintes:

- Capítulo I "Gastos de Persoal" aumenta en 1.782.287,44 €, un 6,82 % respecto os créditos iniciais do ano anterior de 26.121.608,39 €.

En 2019, o capítulo I foi obxecto de axuste por transferencia do fondo de continxencia cun aumento de 464.209,52 € e esta previsto (aplicación ao concepto de produtividade do 0,30% da masa salarial) un aumento de 56.230,08 €, para adaptación ao Real decreto lei 24/2018, do 21 de decembro, polo que se aproban medidas urxentes en materia de retribucións no ámbito do sector público para 2019, en adiante Rd lei 24/2018, o que fai un total de 26.642.047,99 €, que inclúe o aumento do 2,5% nas retribucións do 2019, sendo a diferenza co capítulo I para 2020 de 1.261.847,84 €, que representa o 4,74 %.

O presente capítulo I engloba:

- 1) As retribucións integras do persoal funcionario e a masa salarial do persoal laboral ao servizo desta Deputación, de acordo co cadro de persoal e relación de postos de traballo propostos para 2020, segundo as contías establecidas no Rd

| | | | |
|-------------------------------|---|--------------|---------------------|
| Código Seguro de Verificación | IV6R5TBDB565VZFYCQGVP4KEIU | Fecha y Hora | 27/11/2019 10:31:10 |
| Normativa | Este documento incorpora firma electrónica reconocida de acuerdo a la ley 59/2003, 19 de diciembre, de firma electrónica | | |
| Firmado por | MAYRA GARCIA BERMUDEZ (Presidente (firma Delegada P.d. Decreto de 26-07-2019, Mayra García Bermúdez)null) | | |
| Url de verificación | https://etramite.deputacionlugo.org/verifirma-lugo/code/IV6R5TBDB565VZFYCQGVP4KEIU | Página | 2/6 |





DEPUTACION DE LUGO

lei 24/2018 para 2019, é dicir, segundo as retribucións vixentes a 31/12/2019. Ditas retribucións adecuaranse ao disposto na Lei de orzamentos xerais do Estado para 2020, consignando a tal fin no programa de imprevistos e funcións non clasificadas (Fondo de Continxencia) no capítulo 5, a previsión do 2,30 % das retribucións.

- 2) Aplícanse as variacións, segundo os datos aportados polo Servizo de Recursos Humanos, con cargo as economías que se producen pola modificación nos niveis dos postos de traballo que quedan vacantes por ceses e os mesmos postos con niveis de base que son inferiores e polas diferenzas de custo das prazas a amortizar (7 funcionarios, 4 laboral) e as prazas a crear prazas (9 funcionarios e 2 laboral), incluíndo a dotación de dos postos xa existentes e os custos de creación de postos de nivel experto, para a mellora da eficacia dos servizos públicos. As modificacións previstas tanto no cadro de persoal como na RPT, foron obxecto de negociación o 12 e 25 de novembro de 2019 cos representantes do persoal.
- 3) As retribucións e asistencias dos órganos de goberno nas contías do ano 2019, cos importes das dedicacións dos Deputados, e as retribucións do persoal eventual segundo acordo do Pleno do 30 de xuño de 2019, coa actualización do Rd lei 24/2018 para 2019. Supón un aumento de 543.613,86 € mais a seguridade social. Ditas retribucións adecuaranse ao disposto na Lei de orzamentos xerais do Estado para 2020, consignando a tal fin no programa de imprevistos e funcións non clasificadas (Fondo de Continxencia), no capítulo 5, a previsión do 2,30 % das retribucións.
- 4) A previsión dos gastos de persoal para a implantación da prestación dos servizos nos centros de atención a maiores e centros de día, nos concellos onde acordan mediante convenio de colaboración interadministrativo coa Deputación a prestación dos mesmos, a previsión orzamentaria para 2019 no capítulo 1 era de 589.472,46 € e en 2020 é de 855.759,80 €, o que supón un aumento de 266.287,34 €, segundo a estimación do Servizo de Recursos Humanos e o Servizo de benestar.
- 5) A dotación da prórroga en 2020 do programa de primeira oportunidade (2018-2019 funcionarios en prácticas) prevista en 457.084,83 € mais 150.421,38 € en concepto de seguridade social.
- 6) Os créditos necesarios para cubrir a antigüidade e a Seguridade Social coa variación correspondente e os gastos do Fondo Social que no seu conxunto se manteñen sen aumento respecto ao orzamento do 2019, incluíndo as achegas aos Plans de Pensións, previndo que non aumenta a masa salarial respecto ao ano 2019, en termos de homoxeneidade.

| | | | |
|-------------------------------|---|--------------|---------------------|
| Código Seguro de Verificación | IV6R5TBDB565VZFYCQGVP4KEIU | Fecha y Hora | 27/11/2019 10:31:10 |
| Normativa | Este documento incorpora firma electrónica reconocida de acuerdo a la ley 59/2003, 19 de diciembre, de firma electrónica | | |
| Firmado por | MAYRA GARCIA BERMUDEZ (Presidente (firma Delegada P.d. Decreto de 26-07-2019, Mayra García Bermúdez)null) | | |
| Url de verificación | https://etramite.deputacionlugo.org/verifirma-lugo/code/IV6R5TBDB565VZFYCQGVP4KEIU | Página | 3/6 |





DEPUTACION DE LUGO

- 7) En resumo, o aumento do capítulo 1 é consecuencia das variacións expostas nos apartados 3 a 5 anteriores. As retribucións adecuaranse ao disposto na Lei de orzamentos xerais do Estado para 2020, consignando a tal fin no programa de imprevistos e funcións non clasificadas (Fondo de Continxencia) no capítulo 5 a previsión do 2,30 % das retribucións.
- Capítulo II “Gastos en bens correntes e servizos” aumenta en 1.032.934,58 €, o que representa un 5,06 % respecto do ano anterior, as variacións máis significativas cuantitativamente son:

Prestación dos servizos en centros de atención a maiores e centros de día, nos Concellos onde se acordou mediante convenio de colaboración interadministrativo coa Deputación a prestación dos mesmos, cunha previsión orzamentaria no capítulo 2 de 4.007.290,94 €, o aumento respecto do ano anterior é de 586.355,74 €.

O crédito para contratos de control de calidade, coordinación de seguridade e saúde en execución de obras no programa de Administración Xeral de Infraestruturas aumenta en 146.000,00 €, e o programa de Parque Móbil aumenta 315.000,00 €, respecto o ano anterior.
 - Capítulo III “Gastos financeiros” recolle outros gastos financeiros, cun aumento cifrado en 23.500,00 €, que supón un 33,05 % respecto do ano anterior, a consecuencia da nova operación de crédito.
 - Capítulo IV “Transferencias correntes”, diminúe en 1.783.346,45 € e representa un 10,08 % respecto do ano anterior. As variacións máis significativas son:

Elimínase a achega provincial á sociedade Suplusa de 2.256.529,87 €, acordada a disolución en Xunta Xeral e Pleno Provincial o 12 de setembro, está en fase de liquidación e non é necesario achegar fondos dados os recursos existentes na sociedade; diminúe a achega ao Consorcio de Bombeiros en 130.013,32 €; aumenta en 112.000,00 € a achega da Deputación aos GES; diminúe en 26.000,00 € Protección e Mellora do Medio Ambiente; en Fomento de Emprego aumenta en 408.852,91 € a partida dedicada a Plans de emprego pola anualidade 2020 de Lugo tecendo emprego; aumenta en 49.000,00 € Prestación de servizos a persoas dependentes e asistencia social, e en 30.000,00 € para Centros de atención a maiores; diminúe en 78.894,00 € Centro de estudos audiovisuais e en 86.437,00 € no programa de Promoción e fomento do deporte; aumenta 100.000,00 € en Turismo e 41.000,00 € en Desenvolvemento Empresarial; na Área de Cultura e Mocidade mantéñense, e noutros programas as variacións son de escasa contía.

O Plan Único, englobase neste orzamento no programa 9420 denominado “Transferencia a Entidades Locais Territoriais”, con dotacións no capítulo 4 e 7, o importe

| | | | |
|-------------------------------|---|--------------|---------------------|
| Código Seguro de Verificación | IV6R5TBDB565VZFYCQGVP4KEIU | Fecha y Hora | 27/11/2019 10:31:10 |
| Normativa | Este documento incorpora firma electrónica reconocida de acuerdo a la ley 59/2003, 19 de diciembre, de firma electrónica | | |
| Firmado por | MAYRA GARCIA BERMUDEZ (Presidente (firma Delegada P.d. Decreto de 26-07-2019, Mayra García Bermúdez)null) | | |
| Url de verificación | https://etramite.deputacionlugo.org/verifirma-lugo/code/IV6R5TBDB565VZFYCQGVP4KEIU | Página | 4/6 |





DEPUTACION DE LUGO

non varía respecto ao ano anterior, sen prexuízo da súa distribución polos distintos programas orzamentarios unha vez sexa aprobado e do aumento por remanentes de tesourería. Inclúese no programa o aumento en 257.735,00 € de convenios plurianuais con Concellos.

- Capítulo VI “Investimentos reais”, aumenta en 269.518,42 € (2,53 %). As variacións máis significativas son as seguintes:

Aumento en 60.000,00 € en Protección civil, en Urbanismo anualidade Duquesa de Lugo 230.776,81 €, e en Accesos a núcleos de poboación 250.000,00 €; diminúe 45.000,00 € na área de Protección e Mellora do Medio Ambiente e Reservas da Biosfera; diminución en 49.000,00 € en Centros de Atención a Maiores, 38.000,00 € no Centro de estudos audiovisuais e en 51.000,00 € nos Museos da Provincia; aumenta en 10.000,00 € a Granxa Gayoso Castro; as destinadas a Estradas Provinciais que incluíndo Expropiacións ascende a 3.459.519,46 € diminúe en 854.059,29 €, o crédito destinado a conservación de vías públicas trasládase xa en 2019 ao capítulo 2 por considerarse na súa maioría non inventariables. Aumenta en 100.000,00 € Turismo e mantense en Rutas Fluviais; 39.000,00 € aumenta en Información Básica e Estatística; diminúe en 14.000,00 Administración xeral; aumenta en 85.500,00 € o Parque Móbil e en 876.000,00 € no programa de Recadación (obra edificio en execución) e por último diminúe en 200.000,00 € no programa de Patrimonio.

- Capítulo VII “Transferencias de capital”, aumenta en 37.422,86 € (0,46 %). As variacións máis significativas son:

Aumento anualidade de Convenio Confederación Deputación e Concello de Monforte por importe de 208.148,45 € para Redes de Sumidoiros; aumento de 306.372,27 € en Protección e Mellora do Medio Ambiente; diminúe en Deportes por importe de 285.000,00 €, e 140.000,00 en Feiras; diminúe a achega a SUPLUSA en 290.554,46 € para Urbanismo; diminúe 305.000,00 € en Información e Promoción Turística e aumenta 250.000,00 en Outras Infraestruturas e 257.735,00 € en Transferencias a outras Entidades locais.

- Capítulo VIII “Activos financeiros”, mantense igual ao ano anterior, tanto os anticipos de persoal en 300.000,00 €, como a achega para a Fundación Feira e Exposicións de 80.769,23 €.
- Capítulo IX “Pasivos financeiros”, recolle o importe da amortización da operación de crédito a longo prazo que debe de aboarse no 2020, correspondente á subvención concedida polo Ministerio de Industria, Turismo e Comercio, sen xuros, manténdose igual que o ano anterior 113.464,33 € e a primeira cota de amortización do préstamo de 15 millóns para vías provinciais, de 1,5 millóns de euros.

| | | | |
|-------------------------------|---|--------------|---------------------|
| Código Seguro de Verificación | IV6R5TBDB565VZFYCQGVP4KEIU | Fecha y Hora | 27/11/2019 10:31:10 |
| Normativa | Este documento incorpora firma electrónica reconocida de acuerdo a la ley 59/2003, 19 de diciembre, de firma electrónica | | |
| Firmado por | MAYRA GARCIA BERMUDEZ (Presidente (firma Delegada P.d. Decreto de 26-07-2019, Mayra García Bermúdez)null) | | |
| Url de verificación | https://etramite.deputacionlugo.org/verifirma-lugo/code/IV6R5TBDB565VZFYCQGVP4KEIU | Página | 5/6 |





DEPUTACION DE LUGO

Medidas adoptadas para a efectiva nivelación do orzamento.

Tendo en conta o exposto, e unha vez explicadas as bases utilizadas para a avaliación dos ingresos e a suficiencia dos créditos para atender o cumprimento das obrigas previsibles, dedúcese a efectiva nivelación do orzamento conforme ao establecido no parágrafo último do apartado 4 do artigo 165 do Texto refundido da Lei reguladora das Facendas Locais aprobado por Rd 2/2004, e preséntase o orzamento equilibrado e cumprindo co principio de estabilidade orzamentaria.

Acompañase a documentación prevista legalmente.

Lugo, asinado dixitalmente á marxe,
 O Presidente,
 P.D. Decreto data 26/07/2019
 A Deputada Delegada de Economía,
 Recadación, Facenda e Especial de Contas,
 Mayra García Bermúdez

| | | | | |
|-------------------------------|---|--------------|---------------------|--|
| Código Seguro de Verificación | IV6R5TBDB565VZFYCQGV4KEIU | Fecha y Hora | 27/11/2019 10:31:10 | |
| Normativa | Este documento incorpora firma electrónica reconocida de acuerdo a la ley 59/2003, 19 de diciembre, de firma electrónica | | | |
| Firmado por | MAYRA GARCIA BERMUDEZ (Presidente (firma Delegada P.d. Decreto de 26-07-2019, Mayra García Bermúdez)null) | | | |
| Url de verificación | https://etramite.deputacionlugo.org/verifirma-lugo/code/IV6R5TBDB565VZFYCQGV4KEIU | Página | 6/6 | |



DEPUTACIÓN DE LUGO

ORZAMENTOS 2020

14. Sociedade Urbanística Provincial. Estados de pre- visións e programa anual de actuacións

| |
|------------------|
| Diputación de |
| Lugo ENTRADA |
| 15/11/2019 13:53 |
| 2019RPE025352 |



SOCIEDAD URBANÍSTICA PROVINCIAL DE LUGO, S.A.
 San Marcos, nº 11 - 27001 Lugo
 Tel. 982 283 038
 suplusa@gmail.com

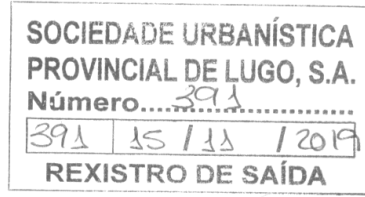

SR. PRESIDENTE
 DEPUTACION PROVINCIAL DE LUGO

Achegamos a previsión de ingresos e gastos da Sociedade Urbanística Provincial de Lugo S.A, en liquidación, para o ano 2020, así como os remanentes existentes en conta corrente e depósito.

Lugo, 8 de novembro de 2019

OS LIQUIDADORES MANCOMUNADOS

 Asdo. Pilar García Porto

 Asdo. José Antonio García López

 Asdo. Mónica Freire Rancaño

SOCIEDAD URBANÍSTICA PROVINCIAL DE LUGO, S.A. C.I.F.: A-27292697 - Soid. Ins. B.M. de Lugo, tomo 318, Folio 187, Folio 119163, Inscrp. 1ª

| | | |
|---|---|------------|
| Código Seguro de Verificación Normativa | IV6RTSSJ3NM3TOX5DRWNB5DR4U | 15/11/2019 |
| Firmante | Este documento incorpora firma electrónica reconocida de acuerdo a la ley 59/2003, 19 de diciembre, de firma electrónica DEPUTACION PROVINCIAL DE LUGO | |
| Url de verificación | https://etramite.deputacionlugo.org/verifirma-lugo/code/IV6RTSSJ3NM3TOX5DRWNB5DR4U | Página 1/1 |



| |
|------------------|
| Diputación de |
| Lugo ENTRADA |
| 15/11/2019 13:53 |
| 2019RPE025352 |

SOCIEDAD URBANISTICA PROVINCIAL DE LUGO S.A. EN LIQUIDACIÓN



PREVISIÓN DE GASTOS E INGRESOS
ANO 2020

| | |
|--|-------------------|
| PREVISION DE INGRESOS POR VENTA DE SOLO | 638.117,48 |
| Previsión de ingresos por venta de solo en polígonos industriais e solo urbano | |
| INGRESOS FINANCIEROS | 300,83 |
| Ingresos financeiros | |
| OUTROS INGRESOS DE REMANENTES EJERCICIOS ANTERIORES | |
| Convenio: Trabada, Riotorto, Meira, Pol, Castroverde, Guitiriz, O Saviñao, Ribas de Sil, Pedrafita e Navia de Suarna. | 0,00 |
| Novas actuacións solo industrial e servizos sociais | 68.543,06 |
| DESENVOLVEMENTOS EN EXECUCION NAS AREAS INDUSTRIALES DE: | |
| Burela, Vicedo, Trabada, Abadín, Riotorto, Lourenzá, Villalaba, Meira, Cospeito, Pol Begonte, Castroverde, Fonsagrada, Pedafota, Baralla, Becerreá, Láncara, Antas de Ulla, Guntín Paradela, Samos, O Incio, Osaviñao, Chantada, Carballedo, Pantón, Pobra do Brollón, Sober, Viveiro-Chavin, Monforte, Triacastela. | 288.660,91 |
| Proxecto Comparte para novos emprendedores.(vinculado a Talleres de Begonte) | 162.579,84 |
| Reedificación P1 o Incio | 74.446,48 |
| Reparación nave Taller da Pedra. Nave antiga | 147.008,00 |
| Actuacións en inmobles da Sociedade e amoblamentos | 256.069,92 |

| | | |
|---|--|------------|
| Código Seguro de Verificación Normativa | IV6RTSSJ3M4PRK7SAQEVKNDPO4 | 15/11/2019 |
| Firmante | Este documento incorpora firma electrónica reconocida de acuerdo a la ley 59/2003, 19 de diciembre, de firma electrónica | 13:53:05 |
| Url de verificación | DEPUTACION PROVINCIAL DE LUGO https://etramite.deputacionlugo.org/verifirma-lugo/code/IV6RTSSJ3M4PRK7SAQEVKNDPO4 | Página |



| |
|------------------|
| Diputación de |
| Lugo ENTRADA |
| 15/11/2019 13:53 |
| 2019RPE025352 |

Reparación edificación Taller mallo (nave metálica) 240.000,00
 Reparación nave Taller da Pedra 100.000,00
TOTAL REMANENTES 1.337.308,21
TOTAL INGRESOS 2020 638.418,31

PREVISION DE GASTOS CORRENTES E DE EXPLOTACION DA SOCIEDAD

Oficina/areas industriais 102.860,17
 Taller da Pedra 26.346,17
 Areas Verdes 171.489,87
 Centros de Atención a Maiores 23.111,61
323.807,82

GASTOS INMOBILIZADO

Material **12.000,00**

CUSTOS SOCIAIS E DE PERSOAL

Oficina 185.899,95
 Taller da Pedra 74.967,87
 Areas Verdes 485.362,08
 Outros custos sociais 11.408,20
 Para fondo de continxencia (subida salarial 2020) 17.163,29
774.801,39

PROXECTOS DE URBANIZACION SOLO INDUSTRIAL

Novas actuacións solo industrial e servizos sociais

Remanentes 68.543,06

| | | |
|------------------------|---|------------|
| Código Seguro de | IV6RTSSJ3M4PRK7SAQEVKNDPO4 | 15/11/2019 |
| Verificación Normativa | Este documento incorpora firma electrónica reconocida de acuerdo a la ley 59/2003, 19 de diciembre, de firma electrónica | 13:53:05 |
| Firmante | DEPUTACION PROVINCIAL DE LUGO | |
| Url de verificación | https://etramite.deputacionlugo.org/verifirma-lugo/code/IV6RTSSJ3M4PRK7SAQEVKNDPO4 | Página 2/6 |



| |
|------------------|
| Diputación de |
| Lugo ENTRADA |
| 15/11/2019 13:53 |
| 2019RPE025352 |

DESENVOLVEMENTOS EN EXECUCIÓN NAS ÁREAS INDUSTRIALES DE:

Burela, Vicedo, Trabada, Abadín, Riotorto, Lourenzá, Villaliba, Meira, Cospeito, Pol Begonte, Castroverde, Fonsagrada, Pedafota, Baralla, Becerreá, Láncara, Antas de Ulla, Guntín Paradelá, Samos, O Incio, Osaviñao, Chantada, Carballedo, Pantón, Pobra do Brollón, Sober, Viveiro-Chavín, Monforte, Triacastela.

288.660,91

ADQUISICIÓN TERREOS A.I COSPEITO

OUTROS PROXECTOS

| | |
|--|------------|
| Proxecto Comparte para novos emprendedores.(vinculado a Talleres de Begonte) | 162.579,84 |
| Reedificación P1 o Incio | 74.446,48 |
| Actuacións en inmuebles da Sociedade e amoblamentos | 256.069,92 |
| Reparación nave Taller da Pedra.Nave antiga | 147.008,00 |
| Reparación edificación Taller mallo (nave metálica) | 240.000,00 |
| Reparación nave Taller da Pedra | 100.000,00 |

COSTRUCCIÓN DE FOGARES RESIDENCIAIS CON CENTROS DE DÍA NOS CONCELLOS APROBADOS

Convenio: Trabada, Riotorto, Meira, Pol, Castroverde, Guitiriz, O Saviñao, Ribas de Sil, Pedrafita e Navia de Suarna.

0,00

TOTAL REMANENTES 1.337.308,21

TOTAL 2020

1.110.609,21

SALDO CONTA CORRENTE

1.675.949,80

SALDO DEPÓSITO

3.000.000,00

OS LIQUIDADORES MANCOMUNADOS

Asdo. Pilar García Porto

Asdo. José Antonio García López

Asdo. Mónica Freire Rancaño



| | | |
|------------------------|---|------------|
| Código Seguro de | IV6RTSSJ3M4PRK7SAQEVKNDPO4 | 15/11/2019 |
| Verificación Normativa | Este documento incorpora firma electrónica reconocida de acuerdo a la ley 59/2003, 19 de diciembre, de firma electrónica | 13:53:05 |
| Firmante | DEPUTACION PROVINCIAL DE LUGO | |
| Url de verificación | https://etramite.deputacionlugo.org/verifirma-lugo/code/IV6RTSSJ3M4PRK7SAQEVKNDPO4 | Página |



| |
|------------------|
| Diputación de |
| Lugo ENTRADA |
| 15/11/2019 13:53 |
| 2019RPE025352 |

| | | |
|-------------------------------|--|------------|
| Código Seguro de Verificación | IV6RTSSJ3M4PRK7SAQEVKNDPO4 | 15/11/2019 |
| Firmante | Este documento incorpora firma electrónica reconocida de acuerdo a la ley 59/2003, 19 de diciembre, de firma electrónica | 13:53:05 |
| Url de verificación | <p>LUGO</p> <p>https://etramite.deputacionlugo.org/verifirma-lugo/code/IV6RTSSJ3M4PRK7SAQEVKNDPO4</p> | Página |



| |
|------------------|
| Diputación de |
| Lugo ENTRADA |
| 15/11/2019 13:53 |
| 2019RPE025352 |

Acceso Empresas- Banca electrónica :: Posición global

Bienvenido/a VANESA VAZQUEZ ABAD



| - CUENTAS | SALDO | BLOQUEADO | DISPONIBLE | DIVISA |
|-------------------------------|---------------------|------------------|---------------------|------------|
| ES73 2080 0101 5430 4005 0504 | 1.696.803,34 | 20.853,54 | 1.675.949,80 | EUR |
| Total | 1.696.803,34 | 20.853,54 | 1.675.949,80 | EUR |

| - DEPÓSITOS | SALDO | DIVISA |
|-------------------------------|---------------------|------------|
| ES29 2080 5152 5538 1003 3405 | 3.000.000,00 | EUR |
| Total | 3.000.000,00 | EUR |

https://be.abanca.com/BEPRJ001/jsp/BEPR_sitemap_M.faces?_flowExecutionKey=... 08/11/2019

| | | |
|------------------------|---|------------|
| Código Seguro de | IV6RTSSJ3M4PRK7SAQEVKNDPO4 | 15/11/2019 |
| Verificación Normativa | Este documento incorpora firma electrónica reconocida de acuerdo a la ley 59/2003, 19 de diciembre, de firma electrónica | |
| Firmante | DEPUTACION PROVINCIAL DE LUGO | |
| Url de verificación | https://etramite.deputacionlugo.org/verifirma-lugo/code/IV6RTSSJ3M4PRK7SAQEVKNDPO4 | Página 5/6 |



| |
|------------------|
| Diputación de |
| Lugo ENTRADA |
| 15/11/2019 13:53 |
| 2019RPE025352 |

| | | |
|------------------------|---|------------|
| Código Seguro de | IV6RTSSJ3M4PRK7SAQEVKNDPO4 | 15/11/2019 |
| Verificación Normativa | Este documento incorpora firma electrónica reconocida de acuerdo a la ley 59/2003, 19 de diciembre, de firma electrónica | |
| Firmante | DEPUTACION PROVINCIAL DE LUGO | |
| Url de verificación | https://etramite.deputacionlugo.org/verifirma-lugo/code/IV6RTSSJ3M4PRK7SAQEVKNDPO4 | Página 6/6 |





DEPUTACIÓN DE LUGO

ORZAMENTOS 2020

15. Estado de consolidación

Orzamento Xeral Consolidado

Resumo económico por capítulos

| | ORZAMENTO DEPUTACIÓN | SUPLUSA | TRANSFERENCIAS OP. INTERNAS | TOTAL CONSOLIDADO |
|------------------------|----------------------------------|------------------------|--------------------------------|------------------------|
| I N G R E S O S | | | | |
| | Op. non financeiras (1-7) | 1.110.609,21 € | - | 88.178.751,83 € |
| 1. | IMPOSTOS DIRECTOS | 5.830.327,91 € | - | 5.830.327,91 € |
| 2. | IMPOSTOS INDIRECTOS | 5.080.370,99 € | - | 5.080.370,99 € |
| 3. | TAX., PREC. PÚB. E OUTROS INGR. | 3.642.274,01 € | - | 3.642.274,01 € |
| 4. | TRANSFERENCIAS CORRENTES | 72.384.221,06 € | - | 72.384.221,06 € |
| 5. | INGRESOS PATRIMONIAIS | 64.350,00 € | 300,83 € | 64.650,83 € |
| 6. | ALLEAMENTO DE INVEST. REAIS | - | 1.110.308,38 € | 1.110.308,38 € |
| 7. | TRANSFERENCIAS DE CAPITAL | - | - | 66.598,65 € |
| | Op. financeiras (8-9) | - | - | 300.000,00 € |
| 8. | ACTIVOS FINANCEIROS | 300.000,00 € | - | 300.000,00 € |
| 9. | PASIVOS FINANCEIROS | - | - | - |
| | TOTAL | 87.368.142,62 € | 1.110.609,21 € | 88.478.751,83 € |
| G A S T O S | | | | |
| | Op. non financeiras (1-7) | 1.110.609,21 € | - | 86.484.518,27 € |
| 1. | GASTOS DE PERSOAL | 27.903.895,83 € | 757.638,10 € | 28.661.533,93 € |
| 2. | GASTOS CORR. EN BENS E SERV. | 21.443.371,08 € | 323.807,82 € | 21.767.178,90 € |
| 3. | GASTOS FINANCEIROS | 94.600,00 € | - | 94.600,00 € |
| 4. | TRANSFERENCIAS CORRENTES | 15.912.945,16 € | - | 15.912.945,16 € |
| 5. | FONDO DE CONT. E OUT. IMPREV. | 923.586,00 € | 17.163,29 € | 940.749,29 € |
| 6. | INVESTIMENTOS REAIS | 10.927.067,12 € | 12.000,00 € | 10.939.067,12 € |
| 7. | TRANSFERENCIAS DE CAPITAL | 8.168.443,87 € | - | 8.168.443,87 € |
| | Op. financeiras (8-9) | 1.994.233,56 € | - | 1.994.233,56 € |
| 8. | ACTIVOS FINANCEIROS | 380.769,23 € | - | 380.769,23 € |
| 9. | PASIVOS FINANCEIROS | 1.613.464,33 € | - | 1.613.464,33 € |
| | TOTAL | 87.368.142,62 € | 1.110.609,21 € | 88.478.751,83 € |



DEPUTACIÓN DE LUGO

ORZAMENTOS 2020

16. Estado de previsión de movimientos e situación da débeda

Deputación Provincial de Lugo
OPERACIONES A LONGO PRAZO

| Excma. Deputación Provincial de Lugo. Identificación Préstamo | | | | | | | | | | | |
|---|--------|--------------------|---|---------------------|-----------------------|-----------------|------------------------------|--------------------------------|-------------------------------|---------------------------------|--|
| ENTIDADE | Número | Data formalización | Condicións | Data primeira cuota | Data derradeira cuota | Capital Inicial | IMPORTE pendiente a 1/1/2020 | Ptmo. a Amortizar durante 2020 | Importe disposto a 31/12/2020 | Xuros a satisfacer durante 2020 | Previsión de Capital Pendente a 31/12/2020 |
| 1 Ministerio de Industria, Turismo y Comercio | | 05/12/2017 | 12 cotas, 0% intereses EUR.trim + 0,59 | 30/11/2013 | Novembro 2024 | 1.361.572,00 € | 567.321,69 € | 113.464,33 € | - € | - € | 453.857,36 € |
| 2 Banco Sabadell SA | | | | 31/03/2020 | 31/12/2029 | 15.000.000,00 € | 15.000.000,00 € | 1.500.000,00 € | 88.500,00 € | 88.500,00 € | 13.500.000,00 € |
| Totals | | | | | | | 15.567.321,69 € | 1.613.464,33 € | 0,00 € | 88.500,00 € | 13.953.857,36 € |



DEPUTACIÓN DE LUGO

ORZAMENTOS 2020

17. Plan orzamentario a medio prazo 2020–2022

DECRETO

Tras ver a proposta da Interventora, a teor do seguinte texto:

A Lei orgánica 2/2012, de 27 de abril, de estabilidade orzamentaria e sustentabilidade financeira (en adiante LOE) establece a obriga de elaborar os planes orzamentarios das Administracións Públicas, a nivel consolidado e para un prazo mínimo de 3 anos (artigo 29). A orde HAP 2105/2012, de 1 de outubro que desenvolve as obrigas de subministro de información previstas na LOE, no seu artigo 6 fai referencia ós planes orzamentarios, que se remitirán antes do 15 de marzo de cada ano. A remisión (artigo 5) de dita información debe efectuarse por medios telemáticos a través do sistema que o Ministerio de Facenda habilitou, e que cerrará o 18 de marzo.

En base as previsións dos distintos entes que conforman o ámbito de consolidación (Sociedade Urbanística Provincial de Lugo, S.A. e Consorcio Provincial de Lugo para a prestación do servizo contra incendios e salvamento) e as da Deputación, e tendo en conta a taxa de referencia de crecemento do PIB de medio prazo da economía española, última aprobada, segundo o acordo do Consello de Ministros do 7 de xullo de 2017, que para o período 2018-2020 é de 2,4% , 2,7% e 2,8% respectivamente e aplicando a taxa do último ano dispoñible para o 2021 e 2022, é dicir, o 2,8%, elabóranse as previsións de ingresos e gastos para 2020-2022, mantendo o fondo de continxencia previsto para 2019 (incrementado coa taxa de crecemento) e a carga financeira a que resulte polas operacións de crédito vixentes, diminuíndo o capítulo VI de gastos para acadar a nivelación orzamentaria. No caso de SUPLUSA redúcese nas previsións de 2020 e seguintes os investimentos reais en gastos e a correspondente transferencia de capital en ingresos. No caso do Consorcio prevese, segundo acordo do seu Pleno, o cambio a un modelo de xestión directa na prestación do servizo realizándose os axustes necesarios para adaptar a especialidade dos créditos. Recóllense nos anexos que se xuntan e remítese a seguinte documentación segundo o modelo ordinario ao Ministerio:

- Datos económicos consolidados. Ingresos (F.2.1.1)
- Datos económicos consolidados. Gastos (F.2.1.2)
- Saldos. Capacidade/necesidade financiamento e débeda viva (F.2.1.3)
- Pasivos continxentes (F.2.1.4)
- Préstamos morosos (F.2.1.5)

| | | | |
|-------------------------------|---|--------|---------------------|
| Código Seguro de Verificación | IV6TQLBOOEJZX3J2W3XBKFTWCE | Fecha | 15/03/2019 13:26:38 |
| Normativa | Este documento incorpora firma electrónica reconocida de acuerdo a la ley 59/2003, 19 de diciembre, de firma electrónica | | |
| Firmante | MARÍA ESTHER ÁLVAREZ MARTÍNEZ (Secretaria Xeral) | | |
| Firmante | PABLO RIVERA CAPON (Presidente (firma Delegada P.d. Decreto Nº 402, de 24-02-2017)) | | |
| Url de verificación | https://etramite.deputacionlugo.org/verifirma-lugo/code/IV6TQLBOOEJZX3J2W3XBKFTWCE | Página | 1/7 |



F.2.1.1 Entidades que integran la Corporación (AA.PP.), Datos Económicos consolidados. Ingresos

INGRESOS.

En euros

| INGRESOS. | 2019 (Estimación dos DRN) | Tasa variación 20/19 | 2020 (Estimación das previsións iniciais) | Tasa variación 21/20 | 2021 (Estimación das previsións iniciais) | Tasa variación 22/21 | 2022 (Estimación das previsións iniciais) | Supuestos en los que se basan las proyecciones/ Adopción de la medida |
|---|---------------------------|----------------------|---|----------------------|---|----------------------|---|---|
| Ingresos corrientes | 87.407.584,59 | 2,80% | 89.854.992,77 | 2,80% | 92.370.928,37 | 2,80% | 94.957.310,16 | |
| - Derivados de evolución tendencial (no afectados por modificaciones políticas) | 87.407.584,59 | 2,80% | 89.854.992,77 | 2,80% | 92.370.928,37 | 2,80% | 94.957.310,16 | |
| - Derivados de modificaciones de políticas (*) | - | 0,00% | - | 0,00% | - | 0,00% | - | |
| Medida 1: Subidas tributarias, supresión de exenciones y bonif. voluntarias. | - | 0,00% | - | 0,00% | - | 0,00% | - | |
| Medida 2: Potenciar la inspecc. Tribut. para descubrir hechos imposables no gravados. | - | 0,00% | - | 0,00% | - | 0,00% | - | |
| Medida 3: Correcta financiación de tasas y precios públicos | - | 0,00% | - | 0,00% | - | 0,00% | - | |
| Medida 4: Otras medidas por el lado de los ingresos | - | 0,00% | - | 0,00% | - | 0,00% | - | |
| Ingresos de capital | 1.049.976,45 | -25,82% | 778.821,04 | 2,56% | 798.763,27 | 2,57% | 819.263,88 | |
| - Derivados de evolución tendencial (no afectados por modificaciones políticas) | 1.049.976,45 | -25,82% | 778.821,04 | 2,56% | 798.763,27 | 2,57% | 819.263,88 | |
| - Derivados de modificaciones de políticas (*) | - | 0,00% | - | 0,00% | - | 0,00% | - | |
| Ingresos no financieros | 88.457.561,04 | 2,46% | 90.633.813,81 | 2,80% | 93.169.691,64 | 2,80% | 95.776.574,04 | |
| - Derivados de evolución tendencial (no afectados por modificaciones políticas) | 88.457.561,04 | 2,46% | 90.633.813,81 | 2,80% | 93.169.691,64 | 2,80% | 95.776.574,04 | |
| - Derivados de modificaciones de políticas (*) | - | 0,00% | - | 0,00% | - | 0,00% | - | |
| Ingresos financieros | 300.000,00 | 0,00% | 300.000,00 | 0,00% | 300.000,00 | 0,00% | 300.000,00 | |
| - Derivados de evolución tendencial (no afectados por modificaciones políticas) | 300.000,00 | 0,00% | 300.000,00 | 0,00% | 300.000,00 | 0,00% | 300.000,00 | |
| - Derivados de modificaciones de políticas (*) | - | 0,00% | - | 0,00% | - | 0,00% | - | |
| Ingresos totales | 88.757.561,04 | 2,45% | 90.933.813,81 | 2,79% | 93.469.691,64 | 2,79% | 96.076.574,04 | |
| - Derivados de evolución tendencial (no afectados por modificaciones políticas) | 88.757.561,04 | 2,45% | 90.933.813,81 | 2,79% | 93.469.691,64 | 2,79% | 96.076.574,04 | |
| - Derivados de modificaciones de políticas (*) | - | 0,00% | - | 0,00% | - | 0,00% | - | |

(*) Únicamente cuantificar el impacto cuando exista variación (+ ó -) respecto al año anterior.

| | | | |
|-------------------------------|---|--------|---------------------|
| Código Seguro de Verificación | IV6TQLBOOEJZX3J2W3XBKFTWCE | Fecha | 15/03/2019 13:26:38 |
| Normativa | Este documento incorpora firma electrónica reconocida de acuerdo a la ley 59/2003, 19 de diciembre, de firma electrónica | | |
| Firmante | MARÍA ESTHER ÁLVAREZ MARTÍNEZ (Secretaria Xeral) | | |
| Firmante | PABLO RIVERA CAPON (Presidente (firma Delegada P.d. Decreto N° 402, de 24-02-2017)) | | |
| Url de verificación | https://etramite.deputacionlugo.org/verifirma-lugo/code/IV6TQLBOOEJZX3J2W3XBKFTWCE | Página | 2/7 |





DEPUTACIÓN DE LUGO

A) DETALLE DE INGRESOS CORRIENTES

En euros

| INGRESOS CORRIENTES | 2019 (Estimación dos DRN) | Tasa variación 20/19 | 2020 (Estimación das previsións iniciais) | Tasa variación 21/20 | 2021 (Estimación das previsións iniciais) | Tasa variación 22/21 | 2022 (Estimación das previsións iniciais) | Supostos en los que se basan las proyecciones |
|--|---------------------------|----------------------|---|----------------------|---|----------------------|---|---|
| Capítulo 1 y 2: Impuestos directos e indirectos | 10.566.150,56 | 2,80% | 10.862.002,78 | 2,80% | 11.166.138,85 | 2,80% | 11.478.790,73 | |
| Impuesto sobre Bienes Inmuebles | - | 0,00% | - | 0,00% | - | 0,00% | - | |
| Impuesto sobre Actividades Económicas | - | 0,00% | - | 0,00% | - | 0,00% | - | |
| Impuesto sobre Vehículos de Tracción Mecánica | - | 0,00% | - | 0,00% | - | 0,00% | - | |
| Impuesto sobre Incremento del Valor de los Terrenos de Naturaleza Urbana | - | 0,00% | - | 0,00% | - | 0,00% | - | |
| Impuesto sobre Construcciones, Instalaciones y Obras | - | 0,00% | - | 0,00% | - | 0,00% | - | |
| Cesión de impuestos del Estado | 7.466.701,35 | 2,80% | 7.675.768,99 | 2,80% | 7.890.690,52 | 2,80% | 8.111.629,85 | |
| Ingresos del capítulo 1 y 2 no incluídos | 3.099.449,21 | 2,80% | 3.186.233,79 | 2,80% | 3.275.448,33 | 2,80% | 3.367.160,88 | |
| Capítulo 3: Tasas, Precios públicos y otros ingresos | 4.722.521,34 | 2,80% | 4.854.751,94 | 2,80% | 4.990.685,00 | 2,80% | 5.130.424,19 | |
| Capítulo 4: Transferencias corrientes | 72.026.668,09 | 2,80% | 74.043.413,40 | 2,80% | 76.116.627,58 | 2,80% | 78.247.891,74 | |
| Participación en tributos del Estado | 68.834.809,18 | 2,80% | 70.762.183,84 | 2,80% | 72.743.524,99 | 2,80% | 74.780.343,69 | |
| Resto de Transferencias corrientes (resto Cap.4) | 3.191.858,91 | 2,80% | 3.281.229,56 | 2,80% | 3.373.102,59 | 2,80% | 3.467.548,05 | |
| Capítulo 5: Ingresos Patrimoniales | 92.244,60 | 2,80% | 94.824,65 | 2,80% | 97.476,94 | 2,80% | 100.203,50 | |
| Total de Ingresos corrientes | 87.407.584,59 | 2,80% | 89.854.992,77 | 2,80% | 92.370.928,37 | 2,80% | 94.957.310,16 | |

B) DETALLE DE INGRESOS DE CAPITAL

En euros

| INGRESOS DE CAPITAL | 2019 (Estimación dos DRN) | Tasa variación 20/19 | 2020 (Estimación das previsións iniciais) | Tasa variación 21/20 | 2021 (Estimación das previsións iniciais) | Tasa variación 22/21 | 2022 (Estimación das previsións iniciais) | Supostos en los que se basan las proyecciones |
|--|---------------------------|----------------------|---|----------------------|---|----------------------|---|---|
| Capítulo 6: Enajenación de inversiones | 692.823,34 | 2,80% | 712.222,39 | 2,80% | 732.164,62 | 2,80% | 752.665,23 | |
| Capítulo 7: Transferencias de capital | 357.153,11 | -81,35% | 66.598,65 | 0,00% | 66.598,65 | 0,00% | 66.598,65 | |
| Total de Ingresos de Capital | 1.049.976,45 | -25,82% | 778.821,04 | 2,56% | 798.763,27 | 2,57% | 819.263,88 | |

C) DETALLE DE INGRESOS FINANCIEROS

En euros

| INGRESOS FINANCIEROS | 2019 (Estimación dos DRN) | Tasa variación 20/19 | 2020 (Estimación das previsións iniciais) | Tasa variación 21/20 | 2021 (Estimación das previsións iniciais) | Tasa variación 22/21 | 2022 (Estimación das previsións iniciais) | Supostos en los que se basan las proyecciones |
|--|---------------------------|----------------------|---|----------------------|---|----------------------|---|---|
| Capítulo 8: Ingresos por activos financieros | 300.000,00 | 0,00% | 300.000,00 | 0,00% | 300.000,00 | 0,00% | 300.000,00 | |
| Capítulo 9: Ingresos por pasivos financieros | - | 0,00% | - | 0,00% | - | 0,00% | - | |
| Total de Ingresos Financieros | 300.000,00 | 0,00% | 300.000,00 | 0,00% | 300.000,00 | 0,00% | 300.000,00 | |

| | | | |
|-------------------------------|---|--------|---------------------|
| Código Seguro de Verificación | IV6TQLBOOEJZX3J2W3XBKFTWCE | Fecha | 15/03/2019 13:26:38 |
| Normativa | Este documento incorpora firma electrónica reconocida de acuerdo a la ley 59/2003, 19 de diciembre, de firma electrónica | | |
| Firmante | MARÍA ESTHER ÁLVAREZ MARTÍNEZ (Secretaria Xeral) | | |
| Firmante | PABLO RIVERA CAPON (Presidente (firma Delegada P.d. Decreto N° 402, de 24-02-2017)) | | |
| Url de verificación | https://etramite.deputacionlugo.org/verifirma-lugo/code/IV6TQLBOOEJZX3J2W3XBKFTWCE | Página | 3/7 |



F.2.1.2 Entidades que integran la Corporación (AA.PP.). Datos Económicos consolidados. Gastos

En euros

| GASTOS | 2019 (Estimación dos ORN) | Tasa variación 20/19 | 2020 (Estimación dos créditos iniciais) | Tasa variación 21/20 | 2021 (Estimación dos créditos iniciais) | Tasa variación 22/21 | 2022 (Estimación dos créditos iniciais) | Supuestos en los que se basan las proyecciones/Adopción de la medida |
|---|---------------------------|----------------------|---|----------------------|---|----------------------|---|--|
| Gastos corrientes | 67.904.858,48 | 2,88% | 69.857.700,90 | 2,80% | 71.813.713,74 | 2,80% | 73.824.494,94 | |
| - Derivados de evolución tendencial (no afectados por modificación políticas) | 67.904.858,48 | 2,88% | 69.857.700,90 | 2,80% | 71.813.713,74 | 2,80% | 73.824.494,94 | |
| - Derivados de modificaciones de políticas (*) | - | 0,00% | - | 0,00% | - | 0,00% | - | |
| Medida 1: Reducción de costes de personal (reducción de sueldos o efectivos) | - | 0,00% | - | 0,00% | - | 0,00% | - | |
| Medida 2: Regulación del régimen laboral y retributivo de las empresas públicas tomando en consideración aspectos tales como el sector de actividad, el volumen de negocio, la percepción de fondos públicos | - | 0,00% | - | 0,00% | - | 0,00% | - | |
| Medida 3: Limitación de salarios en los contratos mercantiles o de alta dirección, con identificación del límite de las retribuciones básicas y de los criterios para la fijación de las retribuciones variables y complementarias que en cualquier | - | 0,00% | - | 0,00% | - | 0,00% | - | |
| Medida 4: Reducción del número de consejeros de los Consejos de Administración de las empresas del sector público. | - | 0,00% | - | 0,00% | - | 0,00% | - | |
| Medida 5: Regulación de las cláusulas indemnizatorias de acuerdo a la reforma laboral en proceso. | - | 0,00% | - | 0,00% | - | 0,00% | - | |
| Medida 6: Reducción del número de personal de confianza y su adecuación al tamaño de la Entidad local. | - | 0,00% | - | 0,00% | - | 0,00% | - | |
| Medida 7: Contratos externalizados que considerando su objeto pueden ser prestados por el personal municipal actual. | - | 0,00% | - | 0,00% | - | 0,00% | - | |
| Medida 8: Disolución de aquellas empresas que presenten pérdidas > % capital social según artículo 103.2 del TROVIRL, no admitiéndose una ampliación de capital con cargo a la Entidad local. | - | 0,00% | - | 0,00% | - | 0,00% | - | |
| Medida 9: Realizar estudio de viabilidad y análisis coste/beneficio en todos los contratos de inversión que vaya a realizar la entidad durante la vigencia del plan antes de su adjudicación, siendo dicha viabilidad requisito preceptivo para la | - | 0,00% | - | 0,00% | - | 0,00% | - | |
| Medida 10: Reducción de celebración de contratos menores (se primará el requisito del menor precio de licitación) | - | 0,00% | - | 0,00% | - | 0,00% | - | |
| Medida 11: Reducción de cargas administrativas a los ciudadanos y empresas | - | 0,00% | - | 0,00% | - | 0,00% | - | |
| Medida 12: Modificación de la organización de la corporación local | - | 0,00% | - | 0,00% | - | 0,00% | - | |
| Medida 13: Reducción de la estructura organizativa de la EELL | - | 0,00% | - | 0,00% | - | 0,00% | - | |
| Medida 14: Reducción de en la prestación de servicios de tipo no obligatorio. | - | 0,00% | - | 0,00% | - | 0,00% | - | |
| Medida 15: Otras medidas por el lado de los gastos corrientes | - | 0,00% | - | 0,00% | - | 0,00% | - | |
| Gastos de capital | 20.358.469,00 | -6,28% | 19.079.617,81 | 3,03% | 19.657.157,94 | 3,02% | 20.250.869,18 | |
| - Derivados de evolución tendencial (no afectados por modificación políticas) | 20.358.469,00 | -6,28% | 19.079.617,81 | 3,03% | 19.657.157,94 | 3,02% | 20.250.869,18 | |
| - Derivados de modificaciones de políticas (*) | - | 0,00% | - | 0,00% | - | 0,00% | - | |
| Medida 16: No ejecución de inversión prevista inicialmente | - | 0,00% | - | 0,00% | - | 0,00% | - | |
| Medida 17: Otras medidas por el lado de los gastos de capital | - | 0,00% | - | 0,00% | - | 0,00% | - | |
| Gastos no financieros | 88.263.327,48 | 0,76% | 88.937.318,71 | 2,85% | 91.470.871,68 | 2,85% | 94.075.364,12 | |
| - Derivados de evolución tendencial (no afectados por modificación políticas) | 88.263.327,48 | 0,76% | 88.937.318,71 | 2,85% | 91.470.871,68 | 2,85% | 94.075.364,12 | |
| - Derivados de modificaciones de políticas (*) | - | 0,00% | - | 0,00% | - | 0,00% | - | |
| Gastos financieros | 494.233,56 | 303,96% | 1.996.495,10 | 0,12% | 1.998.819,96 | 0,12% | 2.001.209,92 | |
| - Derivados de evolución tendencial (no afectados por modificación políticas) | 494.233,56 | 303,96% | 1.996.495,10 | 0,12% | 1.998.819,96 | 0,12% | 2.001.209,92 | |
| - Derivados de modificaciones de políticas (*) | - | 0,00% | - | 0,00% | - | 0,00% | - | |
| Gastos totales | 88.757.561,04 | 2,45% | 90.933.813,81 | 2,79% | 93.469.691,64 | 2,79% | 96.076.574,04 | |
| - Derivados de evolución tendencial (no afectados por modificación políticas) | 88.757.561,04 | 2,45% | 90.933.813,81 | 2,79% | 93.469.691,64 | 2,79% | 96.076.574,04 | |
| - Derivados de modificaciones de políticas (*) | - | 0,00% | - | 0,00% | - | 0,00% | - | |

(*) Únicamente cuantificar el impacto cuando exista variación (+ ó -) respecto al año anterior.

| | | | |
|-------------------------------|---|--------|---------------------|
| Código Seguro de Verificación | IV6TQLBOOEJZX3J2W3XBKFTWCE | Fecha | 15/03/2019 13:26:38 |
| Normativa | Este documento incorpora firma electrónica reconocida de acuerdo a la ley 59/2003, 19 de diciembre, de firma electrónica | | |
| Firmante | MARÍA ESTHER ÁLVAREZ MARTÍNEZ (Secretaria Xeral) | | |
| Firmante | PABLO RIVERA CAPON (Presidente (firma Delegada P.d. Decreto N° 402, de 24-02-2017)) | | |
| Url de verificación | https://etramite.deputacionlugo.org/verifirma-lugo/code/IV6TQLBOOEJZX3J2W3XBKFTWCE | Página | 4/7 |





DEPUTACIÓN DE LUGO

A) DETALLE DE GASTOS CORRIENTES

En euros

| GASTOS CORRIENTES | 2019 (Estimación das ORN) | Tasa variación 20/19 | 2020 (Estimación dos créditos iniciais) | Tasa variación 21/20 | 2021 (Estimación dos créditos iniciais) | Tasa variación 22/21 | 2022 (Estimación dos créditos iniciais) | Suposos en los que se basan las proyecciones |
|---|---------------------------|----------------------|---|----------------------|---|----------------------|---|--|
| Capítulo 1: Gastos de personal | 30.155.974,15 | 7,58% | 32.442.090,99 | 2,80% | 33.350.469,54 | 2,80% | 34.294.282,69 | |
| Capítulo 2: Gastos corrientes en bienes y servicios | 23.830.987,17 | -3,25% | 23.056.505,25 | 2,80% | 23.702.087,39 | 2,80% | 24.365.745,84 | |
| Capítulo 3: Gastos financieros | 71.200,00 | 75,14% | 124.700,00 | 2,80% | 128.188,80 | 2,80% | 131.775,29 | |
| Capítulo 4: Transferencias corrientes | 12.985.011,64 | 2,80% | 13.348.591,95 | 2,80% | 13.722.352,54 | 2,80% | 14.106.578,42 | |
| Capítulo 5: Fondo de contingencia | 861.685,52 | 2,80% | 885.812,71 | 2,80% | 910.615,47 | 2,80% | 936.112,70 | |
| Total de Gastos Corrientes | 67.904.658,48 | 2,88% | 69.657.700,90 | 2,80% | 71.813.713,74 | 2,80% | 73.824.494,94 | |

B) DETALLE DE GASTOS DE CAPITAL

En euros

| GASTOS DE CAPITAL | 2019 (Estimación das ORN) | Tasa variación 20/19 | 2020 (Estimación dos créditos iniciais) | Tasa variación 21/20 | 2021 (Estimación dos créditos iniciais) | Tasa variación 22/21 | 2022 (Estimación dos créditos iniciais) | Suposos en los que se basan las proyecciones |
|---------------------------------------|---------------------------|----------------------|---|----------------------|---|----------------------|---|--|
| Capítulo 6: Inversiones reales | 12.227.447,99 | -12,32% | 10.720.928,21 | 3,20% | 11.064.425,03 | 3,19% | 11.417.539,75 | |
| Capítulo 7: Transferencias de capital | 8.131.021,01 | 2,80% | 8.358.689,60 | 2,80% | 8.592.732,91 | 2,80% | 8.833.329,43 | |
| Total de Gastos Capital | 20.358.469,00 | -6,28% | 19.079.617,81 | 3,03% | 19.657.157,94 | 3,02% | 20.250.869,18 | |

C) DETALLE DE GASTOS FINANCIEROS

En euros

| GASTOS FINANCIEROS | 2019 (Estimación das ORN) | Tasa variación 20/19 | 2020 (Estimación dos créditos iniciais) | Tasa variación 21/20 | 2021 (Estimación dos créditos iniciais) | Tasa variación 22/21 | 2022 (Estimación dos créditos iniciais) | Suposos en los que se basan las proyecciones |
|-------------------------------------|---------------------------|----------------------|---|----------------------|---|----------------------|---|--|
| C.8. Activos financieros | 380.769,23 | 0,59% | 383.030,77 | 0,61% | 385.355,63 | 0,62% | 387.745,59 | |
| Aportaciones patrimoniales | - | 0,00% | - | 0,00% | - | 0,00% | - | |
| Otros gastos en activos financieros | 380.769,23 | 0,59% | 383.030,77 | 0,61% | 385.355,63 | 0,62% | 387.745,59 | |
| C.9. Pasivos financieros | 113.464,33 | 1322,00% | 1.613.464,33 | 0,00% | 1.613.464,33 | 0,00% | 1.613.464,33 | |
| Total de Gastos Financieros | 494.233,56 | 303,99% | 1.996.495,10 | 0,12% | 1.998.819,96 | 0,12% | 2.011.209,92 | |

| | | | |
|-------------------------------|--|--------|---------------------|
| Código Seguro de Verificación | IV6TQLBOOEJZX3J2W3XBKFTWCE | Fecha | 15/03/2019 13:26:38 |
| Normativa | Este documento incorpora firma electrónica reconocida de acuerdo a la ley 59/2003, 19 de diciembre, de firma electrónica | | |
| Firmante | MARÍA ESTHER ÁLVAREZ MARTÍNEZ (Secretaria Xeral) | | |
| Firmante | PABLO RIVERA CAPON (Presidente (firma Delegada P.d. Decreto N° 402, de 24-02-2017)) | | |
| Url de verificación | https://etramite.deputacionlugo.org/verifirma-lugo/code/IV6TQLBOOEJZX3J2W3XBKFTWCE | Página | 5/7 |



F.2.1.3 Consolidado de todas las Entidades que integran la Corporación (AA.PP.), Saldos y otras magnitudes

En euros

| SALDOS Y OTRAS MAGNITUDES | 2019 | Tasa variación 20/19 | 2020 | Tasa variación 21/20 | 2021 | Tasa variación 22/21 | 2022 | Supuestos en los que se basan las proyecciones |
|---|-----------------|----------------------|-----------------|----------------------|-----------------|----------------------|-----------------|--|
| Saldo operaciones corrientes | 19.502.726,11 | 2,54% | 19.997.291,87 | 2,80% | 20.557.214,63 | 2,80% | 21.132.815,22 | |
| - Derivados de evolución tendencial (no afectados por modificación políticas) | 19.502.726,11 | 2,54% | 19.997.291,87 | 2,80% | 20.557.214,63 | 2,80% | 21.132.815,22 | |
| - Derivados de modificaciones de políticas | - | 0,00% | - | 0,00% | - | 0,00% | - | |
| Saldo operaciones de capital | - 19.308.492,55 | -5,22% | - 18.300.796,77 | 3,05% | - 18.858.394,67 | 3,04% | - 19.431.605,30 | |
| - Derivados de evolución tendencial (no afectados por modificación políticas) | - 19.308.492,55 | -5,22% | - 18.300.796,77 | 3,05% | - 18.858.394,67 | 3,04% | - 19.431.605,30 | |
| - Derivados de modificaciones de políticas | - | 0,00% | - | 0,00% | - | 0,00% | - | |
| Saldo operaciones no financieras | 194.233,56 | 773,43% | 1.696.495,10 | 0,14% | 1.698.819,96 | 0,14% | 1.701.209,92 | |
| - Derivados de evolución tendencial (no afectados por modificación políticas) | 194.233,56 | 773,43% | 1.696.495,10 | 0,14% | 1.698.819,96 | 0,14% | 1.701.209,92 | |
| - Derivados de modificaciones de políticas | - | 0,00% | - | 0,00% | - | 0,00% | - | |
| Saldo operaciones financieras | - 194.233,56 | 773,43% | - 1.696.495,10 | 0,13% | - 1.698.653,98 | 0,15% | - 1.701.209,92 | |
| - Derivados de evolución tendencial (no afectados por modificación políticas) | - 194.233,56 | 773,43% | - 1.696.495,10 | 0,13% | - 1.698.653,98 | 0,15% | - 1.701.209,92 | |
| - Derivados de modificaciones de políticas | - | 0,00% | - | 0,00% | - | 0,00% | - | |

| | | | | | | | | |
|--|--------------|---------|--------------|-------|----------------|-------|----------------|--|
| Saldo operaciones no financieras | 194.233,56 | 773,43% | 1.696.495,10 | 0,14% | 1.698.819,96 | 0,14% | 1.701.209,92 | |
| (+/-) Ajustes para el cálculo de cap. o neces. Financ. SEC95 | 6.944.310,09 | 0,00% | 6.944.310,09 | 0,00% | 6.944.310,09 € | 0,00% | 6.944.310,09 € | |
| Capacidad o necesidad de financiación | 7.138.543,65 | 21,04% | 8.640.805,19 | 0,03% | 8.643.130,05 | 0,03% | 8.645.520,01 | |

| | | | | | | | | |
|--------------------------------------|---------------|---------|---------------|---------|---------------|---------|---------------|--|
| Deuda viva a 31/12 | 15.567.321,69 | -10,36% | 13.953.857,36 | -11,56% | 12.340.393,03 | -13,07% | 10.726.928,70 | |
| A corto plazo | - | 0,00% | - | 0,00% | - | 0,00% | - | |
| A largo plazo | 15.567.321,69 | -10,36% | 13.953.857,36 | -11,56% | 12.340.393,03 | -13,07% | 10.726.928,70 | |
| Ratio Deuda viva/Ingresos corrientes | 0,19 | | 0,16 | | 0,14 | | 0,12 | |

| | | | | | | | | |
|---|----|--|----|--|----|--|----|--|
| De acuerdo con lo establecido en el artículo 29.2.a) de la Ley Orgánica 2/2012 de estabilidad presupuestaria y sostenibilidad financiera ¿Valora que la corporación cumplirá la regla de gasto al cierre del ejercicio? (SI/NO) | SI | | SI | | SI | | SI | |
|---|----|--|----|--|----|--|----|--|

Estimación importes

| Pasivos contingentes | 2018 | | | Tasa var. 19/18 | 2019 | | | Tasa var. 20/19 | 2020 | | | Tasa var. 21/20 | 2021 | | |
|---------------------------------|----------------------|-------------------|-------|-----------------|----------------------|-------------------|-------|-----------------|----------------------|-------------------|-------|-----------------|----------------------|-------------------|-------|
| | No incluidos en pto. | Incluidos en pto. | Total | | No incluidos en pto. | Incluidos en pto. | Total | | No incluidos en pto. | Incluidos en pto. | Total | | No incluidos en pto. | Incluidos en pto. | Total |
| Avales concedidos | - | - | - | | - | - | - | | - | - | - | | - | - | - |
| Préstamos morosos | - | - | - | | - | - | - | | - | - | - | | - | - | - |
| Garantías | - | - | - | | - | - | - | | - | - | - | | - | - | - |
| Por sentencias o expropiaciones | - | - | - | | - | - | - | | - | - | - | | - | - | - |
| Otros | - | - | - | | - | - | - | | - | - | - | | - | - | - |
| Total | - | - | - | | - | - | - | | - | - | - | | - | - | - |

| | | | | |
|-------------------------------|--|--|--------|---------------------|
| Código Seguro de Verificación | IV6TQLBOOEJZX3J2W3XBKFTWCE | | Fecha | 15/03/2019 13:26:38 |
| Normativa | Este documento incorpora firma electrónica reconocida de acuerdo a la ley 59/2003, 19 de diciembre, de firma electrónica | | | |
| Firmante | MARÍA ESTHER ÁLVAREZ MARTÍNEZ (Secretaria Xeral) | | | |
| Firmante | PABLO RIVERA CAPON (Presidente (firma Delegada P.d. Decreto N° 24-02-2017)) | | | |
| Url de verificación | https://etramite.deputacionlugo.org/verifirma-lugo/code/IV6TQLBOOEJZX3J2W3XBKFTWCE | | Página | 6/7 |





DEPUTACIÓN DE LUGO

| F.2.5 Préstamos morosos | 2019 | 2020 | 2021 | 2022 |
|--|-------------|-------------|-------------|-------------|
| Información relativa a los préstamos (total y saldo en mora) concedidos por las Corporaciones Locales, Directiva 2011/85/UE. | | | | |
| Saldo vivo (sin deducir deterioros) de los préstamos concedidos pendientes de amortizar (*) a 31/12 por: | | | | |
| - Administración General de la Corporación Local | 0,00 | 0,00 | 0,00 | 0,00 |
| - Organismos Públicos de la Corporación Local, clasificados en S.1313 | 0,00 | 0,00 | 0,00 | 0,00 |
| - Resto de entidades controladas por la Corporación Local, clasificadas en S.1313 | 0,00 | 0,00 | 0,00 | 0,00 |
| TOTAL SALDO VIVO DE PRÉSTAMOS CONCEDIDOS: | 0,00 | 0,00 | 0,00 | 0,00 |
| Desglose del dato anterior (saldo vivo) correspondiente a los importes en situación de mora (*): | | | | |
| - Administración General de la Corporación Local | 0,00 | 0,00 | 0,00 | 0,00 |
| - Organismos Públicos de la Corporación Local, clasificados en S.1313 | 0,00 | 0,00 | 0,00 | 0,00 |
| - Resto de entidades controladas por la Corporación Local, clasificadas en S.1313 | 0,00 | 0,00 | 0,00 | 0,00 |
| TOTAL IMPORTES DE PRÉSTAMOS EN SITUACIÓN DE MORA: | 0,00 | 0,00 | 0,00 | 0,00 |

Por todo o exposto, e en base ás competencias que lle confire á Presidencia o artigo 34 de Lei 7/1985, de 2 de abril, reguladora das bases de réxime local, propónse:

1.- Aprobar os planes orzamentarios 2020-2022 da Deputación Provincial de Lugo a nivel consolidado segundo os cadros anteriores (incluíndo á Sociedade Urbanística Provincial de Lugo, S.A. e o Consorcio Provincial de Lugo para a prestación do servizo contra incendios e salvamento).

2.- Remitir a información prevista no artigo 6 da orden HAP 2105/2012, a través do sistema que o Ministerio de Facenda ten habilitado ao efecto.

Polo anteriormente exposto e, en uso das facultades que lle confire a esta Presidencia o artigo 34 da Lei 7/1985, do 2 de abril, reguladora das bases do réxime local, **RESOLVO:**

Prestar aprobación á proposta anteriormente transcrita en todas as súas partes.

O PRESIDENTE,

P.D. Decreto nº 402, de 24-02-2017

O DEPUTADO PROVINCIAL,

A SECRETARIA,

Asdo: Pablo Rivera Capón

| | | | |
|-------------------------------|---|--------|---------------------|
| Código Seguro de Verificación | IV6TQLBOOEJZX3J2W3XBKFTWCE | Fecha | 15/03/2019 13:26:38 |
| Normativa | Este documento incorpora firma electrónica reconocida de acuerdo a la ley 59/2003, 19 de diciembre, de firma electrónica | | |
| Firmante | MARÍA ESTHER ÁLVAREZ MARTÍNEZ (Secretaria Xeral) | | |
| Firmante | PABLO RIVERA CAPON (Presidente (firma Delegada P.d. Decreto Nº 402, de 24-02-2017)) | | |
| Url de verificación | https://etramite.deputacionlugo.org/verifirma-lugo/code/IV6TQLBOOEJZX3J2W3XBKFTWCE | Página | 7/7 |





DEPUTACIÓN DE LUGO

INFORME DE INTERVENCIÓN**ASUNTO: VARIACIÓN NO PLAN ORZAMENTARIO 2020-2021-2022****1. ANTECEDENTES**

A Lei orgánica 2/2012, de 27 de abril, de estabilidade orzamentaria e sustentabilidade financeira (en adiante LOE) establece a obriga de elaborar o plan orzamentario da Deputación Provincial de Lugo a nivel consolidado para un prazo mínimo de 3 anos (artigo 29). A orde HAP 2105/2012, de 1 de outubro que desenvolve as obrigas de subministro de información previstas na LOE, no seu artigo 6 fai referencia ós planes orzamentarios a medio prazo.

En base á documentación solicitada e recibida dos distintos entes que conforman o ámbito de consolidación, Sociedade Urbanística Provincial de Lugo, S.A. (Suplusa) e Consorcio Provincial de Lugo para a prestación do servizo contra incendios e salvamento (Consorcio de bombeiros) e as previsións do orzamento da Deputación elaborouse o plan orzamentario 2020-2021-2022, o cal foi remitido o 15 de marzo de 2019 por medios telemáticos a través do sistema que o Ministerio de Facenda habilitou ao efecto.

2. ANÁLISE DAS VARIACIÓNS AO PLAN ORZAMENTARIO ORZAMENTARIO 2020-2021-2022

O aumento total, a nivel consolidado, do proxecto de orzamento para o exercicio 2020 respecto das previsións incluídas no plan orzamentario aprobado é de 808.979,80 €, motivado polos seguintes aspectos:

| | | | |
|-------------------------------|---|--------------|---------------------|
| Código Seguro de Verificación | IV6R4P2Z35MS4WHKQNABORXTME | Fecha y Hora | 26/11/2019 14:08:53 |
| Normativa | Este documento incorpora firma electrónica reconocida de acuerdo a la ley 59/2003, 19 de diciembre, de firma electrónica | | |
| Firmado por | ROSA ABELLEIRA FERNÁNDEZ (Interventoranull) | | |
| Url de verificación | https://etramite.deputacionlugo.org/verifirma-lugo/code/IV6R4P2Z35MS4WHKQNABORXTME | Página | 1/9 |





DEPUTACIÓN DE LUGO

- No caso do Consorcio de Bombeiros preséntase un proxecto de orzamento para 2020 cunha diminución de 373.310,45 € respecto aos importes incluídos no Plan Orzamentario, fundamentalmente polo cambio no modelo de xestión do servizo, pasando da xestión indirecta a directa e que implica un abaratamento dos costes. Prevese un incremento no recoñecemento de dereitos derivados da Contribución Especial para o Establecemento, Mellora e Ampliación dos Servizos de Prevención e Extinción de Incendios (No Plan incluíase un importe de 915.022,80 € e no proxecto de orzamento 939.105,00 €). As operacións anteriores implican una diminución das achegas dos entes consorciados (Deputación de Lugo e Xunta de Galicia) de 397.492,65 € respecto as previsión do Plan.
- No caso de SUPLUSA prodúcese unha diminución no orzamento do exercicio 2020 respecto do Plan Orzamentario de 2.229.769,13 € derivado do seguinte:
 - Aumento das previsións de vendas de solo en polígonos industriais por un importe de 398.085,99 €.
 - Diminución das previsións dos ingresos financeiros por 9.452,42 €.
 - Diminución da achega da Deputación de 2.618.402,70 €.
 - Nos gastos prodúcese unha diminución das previsións dos gastos de persoal por 367.002,62 €, nas previsións de gastos correntes por 255.392,22 €, nos investimentos reais por 1.601.856,47 € e do fondo de continxencia por 5.517,82 € (para dar cobertura a posibles incrementos salariais, se así o habilita os Orzamentos Xerais do Estado para 2020).
 - As anteriores desviacións prodúcese ao ser acordada a disolución da sociedade pola Xunta Xeral da sociedade e polo Pleno da Deputación Provincial de Lugo o 12 de setembro de 2019 e inscrita no Rexistro Mercantil o 15 de outubro de 2019, polo que a actuación da sociedade durante o exercicio 2020 mentres duran as operacións de liquidación limitaranse a actuación ordinaria.
- Na Deputación de Lugo o incremento é de 893.600,33 €, derivado das seguintes circunstancias:
 - Nas previsións feitas para o plan orzamentario partíase da hipótese dun incremento en termos globais do 2,8% para o exercicio 2020, respecto as cantidades orzamentadas no exercicio 2019, na participación de ingresos do Estado posto que na data de elaboración do plan non se recibira comunicación do Ministerio de Facenda sobre os importes reais. Á data de elaboración deste orzamento continúa o Ministerio sen aportar ningunha información respecto as entregas a conta para o exercicio 2020 e sobre as

| | | | |
|-------------------------------|---|--------------|---------------------|
| Código Seguro de Verificación | IV6R4P2Z35MS4WHKQNABORXTME | Fecha y Hora | 26/11/2019 14:08:53 |
| Normativa | Este documento incorpora firma electrónica reconocida de acuerdo a la ley 59/2003, 19 de diciembre, de firma electrónica | | |
| Firmado por | ROSA ABELLEIRA FERNÁNDEZ (Interventor anul) | | |
| Url de verificación | https://etramite.deputacionlugo.org/verifirma-lugo/code/IV6R4P2Z35MS4WHKQNABORXTME | Página | 2/9 |





DEPUTACIÓN DE LUGO

liquidacións do exercicio 2018 polo que se consideran as entregas a conta do exercicio 2019 incrementadas coa taxa de referencia de crecemento do PIB de medio prazo da economía española aprobado polo Consello de Ministros (2,8 %), o reintegro das liquidacións negativas 2008, 2009 e 2017 e unha previsión de liquidación positiva para o exercicio 2018. Estas diferenzas ocasionan un incremento de 1.205.198,48 €.

- Mantense no orzamento de ingresos o concepto para recoller os ingresos dos prezos públicos derivados da prestación do servizo nos Centros de Atención a Madores e Centros de Día por importe de 1.722.177,92 €. Igualmente prevese unha achega dos Concellos para cofinanciar este servizo por un importe de 542.058,81 €. Supón un incremento respecto os importes incluídos no plan de 235.291,35 €.
- Prodúcese unha minoración de 494.881,08 € pola modificación da tarifa do Servizo Provincial de Recadación para os concellos da provincia, aprobada con efectos de 1 de xaneiro de 2019 e repercusión orzamentaria no ano 2020.
- O resto de variacións está motivada por axustes nas previsións por modificacións nos niveis de execución dos diferentes conceptos e aplicacións orzamentarias dende a data de elaboración do plan.
- Como consecuencia das desviacións entre o Orzamento 2020 e as previsións do plan no caso dos entes dependentes, modifícase a achega da Deputación Provincial de Lugo para o financiamento das súas operacións diminuindo en 2.518.459,05 €.

Tendo en conta as anteriores consideracións o Plan Orzamentario 2020-2022 quedaría do seguinte xeito:

| | | | |
|-------------------------------|---|--------------|---------------------|
| Código Seguro de Verificación | IV6R4P2Z35MS4WHKQNABORXTME | Fecha y Hora | 26/11/2019 14:08:53 |
| Normativa | Este documento incorpora firma electrónica reconocida de acuerdo a la ley 59/2003, 19 de diciembre, de firma electrónica | | |
| Firmado por | ROSA ABELLEIRA FERNÁNDEZ (Interventoranull) | | |
| Url de verificación | https://etramite.deputacionlugo.org/verifirma-lugo/code/IV6R4P2Z35MS4WHKQNABORXTME | Página | 3/9 |





DEPUTACIÓN DE LUGO

F.2.1.1 Entidades que integran la Corporación (A.A.P.P.). Datos Económicos consolidados. Ingresos

INGRESOS.

Estimación Derechos reconocidos netos

| INGRESOS. | 2020 | Tasa variación 2021/2020 | 2021 | Tasa variación 2022/2021 | 2022 | Supuestos en los que se basan las proyecciones/ Adopción de la medida |
|---|---------------|--------------------------|---------------|--------------------------|---------------|---|
| Ingresos corrientes | 90.265.886,58 | 2,80% | 92.793.327,20 | 2,80% | 95.391.537,58 | |
| - Derivados de evolución tendencial (no afectados por modificaciones políticas) | 90.265.886,58 | 2,80% | 92.793.327,20 | 2,80% | 95.391.537,58 | |
| - Derivados de modificaciones de políticas (*) | - | 0,00% | - | 0,00% | - | |
| Medida 1: Subidas tributarias, supresión de exenciones y bonif. voluntarias. | - | 0,00% | - | 0,00% | - | |
| Medida 2: Potenciar la inspecc. tribut. para descubrir hechos impositibles no gravados. | - | 0,00% | - | 0,00% | - | |
| Medida 3: Correcta financiación de tasas y precios públicos | - | 0,00% | - | 0,00% | - | |
| Medida 4: Otras medidas por el lado de los ingresos | - | 0,00% | - | 0,00% | - | |
| Ingresos de capital | 1.176.907,03 | 2,64% | 1.207.995,67 | 2,65% | 1.239.954,79 | |
| - Derivados de evolución tendencial (no afectados por modificaciones políticas) | 1.176.907,03 | 2,64% | 1.207.995,67 | 2,65% | 1.239.954,79 | |
| - Derivados de modificaciones de políticas (*) | - | 0,00% | - | 0,00% | - | |
| Ingresos no financieros | 91.442.793,61 | 2,80% | 94.001.322,87 | 2,80% | 96.631.492,37 | |
| - Derivados de evolución tendencial (no afectados por modificaciones políticas) | 91.442.793,61 | 2,80% | 94.001.322,87 | 2,80% | 96.631.492,37 | |
| - Derivados de modificaciones de políticas (*) | - | 0,00% | - | 0,00% | - | |
| Ingresos financieros | 300.000,00 | 0,00% | 300.000,00 | 0,00% | 300.000,00 | |
| - Derivados de evolución tendencial (no afectados por modificaciones políticas) | 300.000,00 | 0,00% | 300.000,00 | 0,00% | 300.000,00 | |
| - Derivados de modificaciones de políticas (*) | - | 0,00% | - | 0,00% | - | |
| Ingresos totales | 91.742.793,61 | 2,79% | 94.301.322,87 | 2,79% | 96.931.492,37 | |
| - Derivados de evolución tendencial (no afectados por modificaciones políticas) | 91.742.793,61 | 2,79% | 94.301.322,87 | 2,79% | 96.931.492,37 | |
| - Derivados de modificaciones de políticas (*) | - | 0,00% | - | 0,00% | - | |

(*) Únicamente cuantificar el impacto cuando exista variación (+ ó -) respecto al año anterior.

| | | | |
|-------------------------------|---|--------------|---------------------|
| Código Seguro de Verificación | IV6R4P2Z35MS4WHKQNBORXTME | Fecha y Hora | 26/11/2019 14:08:53 |
| Normativa | Este documento incorpora firma electrónica reconocida de acuerdo a la ley 59/2003, 19 de diciembre, de firma electrónica | | |
| Firmado por | ROSA ABELLEIRA FERNÁNDEZ (Interventor anul) | | |
| Url de verificación | https://etramite.deputacionlugo.org/verifirma-lugo/code/IV6R4P2Z35MS4WHKQNBORXTME | Página | 4/9 |





DEPUTACIÓN DE LUGO

A) DETALLE DE INGRESOS CORRIENTES

Estimación Derechos reconocidos netos

| INGRESOS CORRIENTES | 2020 | Tasa variación 2021/2020 | 2021 | Tasa variación 2022/2021 | 2022 | Supuestos en los que se basan las proyecciones/ Adopción de la medida |
|--|----------------------|--------------------------|----------------------|--------------------------|----------------------|---|
| Capítulo 1 y 2: Impuestos directos e indirectos | 10.910.698,90 | 2,80% | 11.216.198,48 | 2,80% | 11.530.252,04 | |
| Impuesto sobre Bienes Inmuebles | - | 0,00% | - | 0,00% | - | |
| Impuesto sobre Actividades Económicas | - | 0,00% | - | 0,00% | - | |
| Impuesto sobre Vehículos de Tracción Mecánica | - | 0,00% | - | 0,00% | - | |
| Impuesto sobre Incremento del Valor de los Terrenos de Naturaleza Urbana | - | 0,00% | - | 0,00% | - | |
| Impuesto sobre Construcciones Instalaciones y Obras | - | 0,00% | - | 0,00% | - | |
| Cesión de impuestos del Estado | 7.954.096,92 | 2,80% | 8.176.811,64 | 2,80% | 8.405.762,37 | |
| Ingresos del capítulo 1 y 2 no incluidos | 2.956.601,98 | 2,80% | 3.039.386,84 | 2,80% | 3.124.489,67 | |
| Capítulo 3: Tasas, Precios públicos y otros ingresos | 4.581.479,01 | 2,80% | 4.709.760,42 | 2,80% | 4.841.633,72 | |
| Capítulo 4: Transferencias corrientes | 74.708.957,84 | 2,80% | 76.800.807,25 | 2,80% | 78.951.229,86 | |
| Participación en tributos del Estado | 71.689.054,39 | 2,80% | 73.696.347,91 | 2,80% | 75.759.845,65 | |
| Resto de Transferencias corrientes (resto Cap.4) | 3.019.903,45 | 2,80% | 3.104.459,34 | 2,80% | 3.191.384,21 | |
| Capítulo 5: Ingresos Patrimoniales | 64.750,83 | 2,80% | 66.561,05 | 2,80% | 68.421,96 | |
| Total de Ingresos corrientes | 90.265.886,58 | 2,80% | 92.793.327,20 | 2,80% | 95.391.537,58 | |

B) DETALLE DE INGRESOS DE CAPITAL

Estimación Derechos reconocidos netos

| INGRESOS DE CAPITAL | 2020 | Tasa variación 2021/2020 | 2021 | Tasa variación 2022/2021 | 2022 | Supuestos en los que se basan las proyecciones/ Adopción de la medida |
|--|---------------------|--------------------------|---------------------|--------------------------|---------------------|---|
| Capítulo 6. Enajenación de inversiones | 1.110.308,38 | 2,80% | 1.141.397,02 | 2,80% | 1.173.356,14 | |
| Capítulo 7: Transferencias de capital | 66.598,65 | 0,00% | 66.598,65 | 0,00% | 66.598,65 | |
| Total de Ingresos de Capital | 1.176.907,03 | 2,64% | 1.207.995,67 | 2,65% | 1.239.954,79 | |

| | | | |
|-------------------------------|---|--------------|---------------------|
| Código Seguro de Verificación | IV6R4P2Z35MS4WHKQNABORXTME | Fecha y Hora | 26/11/2019 14:08:53 |
| Normativa | Este documento incorpora firma electrónica reconocida de acuerdo a la ley 59/2003, 19 de diciembre, de firma electrónica | | |
| Firmado por | ROSA ABELLEIRA FERNÁNDEZ (Interventor anul) | | |
| Url de verificación | https://etramite.deputacionlugo.org/verifirma-lugo/code/IV6R4P2Z35MS4WHKQNABORXTME | Página | 5/9 |





DEPUTACIÓN DE LUGO

C) DETALLE DE INGRESOS FINANCIEROS

Estimación Derechos reconocidos netos

| INGRESOS FINANCIEROS | 2020 | Tasa variación 2021/2020 | 2021 | Tasa variación 2022/2021 | 2022 | Supuestos en los que se basan las proyecciones/ Adopción de la medida |
|--|-------------------|--------------------------|-------------------|--------------------------|-------------------|---|
| Capítulo 8. Ingresos por activos financieros | 300.000,00 | 0,00% | 300.000,00 | 0,00% | 300.000,00 | |
| Capítulo 9. Ingresos por pasivos financieros | 0,00 | 0,00% | - | 0,00% | - | |
| Total de Ingresos Financieros | 300.000,00 | 0,00% | 300.000,00 | 0,00% | 300.000,00 | |

F.2.1.2 Entidades que integran la Corporación (AA.PP.). Datos Económicos consolidados. Gastos

Estimación Obligaciones reconocidas netas

En euros

| GASTOS | 2020 | Tasa variación 2021/2020 | 2021 | Tasa variación 2022/2021 | 2022 | Supuestos en los que se basan las proyecciones/ Adopción de la medida |
|---|----------------------|--------------------------|----------------------|--------------------------|----------------------|---|
| Gastos corrientes | 70.307.149,06 | 2,76% | 72.247.237,21 | 2,76% | 74.241.649,25 | |
| - Derivados de evolución tendencial (no afectados por modificación políticas) | 70.307.149,06 | 2,76% | 72.247.237,21 | 2,76% | 74.241.649,25 | |
| - Derivados de modificaciones de políticas: (*) | - | 0,00% | - | 0,00% | - | |
| Medida 1: Reducción de costes de personal (reducción de sueldos o efectivos) | - | 0,00% | - | 0,00% | - | |
| Medida 2: Regulación del régimen laboral y retributivo de las empresas públicas tomando en consideración aspectos tales como el sector de actividad, el volumen de negocio, la percepción de fondos públicos | - | 0,00% | - | 0,00% | - | |
| Medida 3: Limitación de salarios en los contratos mercantiles o de alta dirección, con identificación del límite de las retribuciones básicas y de los criterios para la fijación de las retribuciones variables y complementarias que en cualquier caso se v | - | 0,00% | - | 0,00% | - | |
| Medida 4: Reducción del número de consejeros de los Consejos de Administración de las empresas del sector público. | - | 0,00% | - | 0,00% | - | |
| Medida 5: Regulación de las cláusulas indemnizatorias de acuerdo a la reforma laboral en proceso. | - | 0,00% | - | 0,00% | - | |
| Medida 6: Reducción del número de personal de confianza y su adecuación al tamaño de la Entidad local. | - | 0,00% | - | 0,00% | - | |
| Medida 7: Contratos externalizados que considerando su objeto pueden ser prestados por el personal municipal actual. | - | 0,00% | - | 0,00% | - | |

| | | | |
|-------------------------------|---|--------------|---------------------|
| Código Seguro de Verificación | IV6R4P2Z35MS4WHKQNABORXTME | Fecha y Hora | 26/11/2019 14:08:53 |
| Normativa | Este documento incorpora firma electrónica reconocida de acuerdo a la ley 59/2003, 19 de diciembre, de firma electrónica | | |
| Firmado por | ROSA ABELLEIRA FERNÁNDEZ (Interventor anul) | | |
| Url de verificación | https://etramite.deputacionlugo.org/verifirma-lugo/code/IV6R4P2Z35MS4WHKQNABORXTME | Página | 6/9 |





DEPUTACIÓN DE LUGO

| | | | | | |
|--|---------------|-------|---------------|-------|---------------|
| Medida 8: Disolución de aquellas empresas que presenten pérdidas > ½ capital social según artículo 103.2 del TRDLVRL, no admitiéndose una ampliación de capital con cargo a la Entidad local. | - | 0,00% | - | 0,00% | - |
| Medida 9: Realizar estudio de viabilidad y análisis coste/beneficio en todos los contratos de inversión que vaya a realizar la entidad durante la vigencia del plan antes de su adjudicación, siendo dicha viabilidad requisito preceptivo para la celebración | - | 0,00% | - | 0,00% | - |
| Medida 10: Reducción de celebración de contratos menores (se primará el requisito del menor precio de licitación) | - | 0,00% | - | 0,00% | - |
| Medida 11: Reducción de cargas administrativas a los ciudadanos y empresas | - | 0,00% | - | 0,00% | - |
| Medida 12: Modificación de la organización de la corporación local | - | 0,00% | - | 0,00% | - |
| Medida 13: Reducción de la estructura organizativa de la EELL | - | 0,00% | - | 0,00% | - |
| Medida 14: Reducción de en la prestación de servicios de tipo no obligatorio. | - | 0,00% | - | 0,00% | - |
| Medida 15: Otras medidas por el lado de los gastos corrientes | - | 0,00% | - | 0,00% | - |
| Gastos de capital | 19.441.410,99 | 3,17% | 20.057.590,56 | 3,16% | 20.691.023,16 |
| - Derivados de evolución tendencial (no afectados por modificación políticas) | 19.441.410,99 | 3,17% | 20.057.590,56 | 3,16% | 20.691.023,16 |
| - Derivados de modificaciones de políticas (*) | - | 0,00% | - | 0,00% | - |
| Medida 16: No ejecución de inversión prevista inicialmente | - | 0,00% | - | 0,00% | - |
| Medida 17: Otras medidas por el lado de los gastos de capital | - | 0,00% | - | 0,00% | - |
| Gastos no financieros | 89.748.560,05 | 2,85% | 92.304.827,77 | 2,85% | 94.932.672,41 |
| - Derivados de evolución tendencial (no afectados por modificación políticas) | 89.748.560,05 | 2,85% | 92.304.827,77 | 2,85% | 94.932.672,41 |
| - Derivados de modificaciones de políticas (*) | - | 0,00% | - | 0,00% | - |
| Gastos financieros | 1.994.233,56 | 0,11% | 1.996.495,10 | 0,12% | 1.998.819,96 |
| - Derivados de evolución tendencial (no afectados por modificación políticas) | 1.994.233,56 | 0,11% | 1.996.495,10 | 0,12% | 1.998.819,96 |
| - Derivados de modificaciones de políticas (*) | - | 0,00% | - | 0,00% | - |
| Gastos totales | 91.742.793,61 | 2,79% | 94.301.322,87 | 2,79% | 96.931.492,37 |
| - Derivados de evolución tendencial (no afectados por modificación políticas) | 91.742.793,61 | 2,79% | 94.301.322,87 | 2,79% | 96.931.492,37 |
| - Derivados de modificaciones de políticas (*) | - | 0,00% | - | 0,00% | - |

(*) Únicamente cuantificar el impacto cuando exista variación (+ ó -) respecto al año anterior.

| | | | |
|-------------------------------|---|--------------|---------------------|
| Código Seguro de Verificación | IV6R4P2Z35MS4WHKQNBORXTME | Fecha y Hora | 26/11/2019 14:08:53 |
| Normativa | Este documento incorpora firma electrónica reconocida de acuerdo a la ley 59/2003, 19 de diciembre, de firma electrónica | | |
| Firmado por | ROSA ABELLEIRA FERNÁNDEZ (Interventor/anull) | | |
| Url de verificación | https://etramite.deputacionlugo.org/verifirma-lugo/code/IV6R4P2Z35MS4WHKQNBORXTME | Página | 7/9 |





DEPUTACIÓN DE LUGO

A) DETALLE DE GASTOS CORRIENTES

Estimación obligaciones reconocidas netas

| GASTOS CORRIENTES | 2020 | Tasa variación 2021/2020 | 2021 | Tasa variación 2022/2021 | 2022 | Supuestos en los que se basan las proyecciones/ Adopción de la medida |
|---|----------------------|--------------------------|----------------------|--------------------------|----------------------|---|
| Capítulo 1: Gastos de personal | 33.115.965,78 | 2,80% | 34.043.212,82 | 2,80% | 34.996.422,79 | |
| Capítulo 2: Gastos corrientes en bienes y servicios | 22.521.441,90 | 2,80% | 23.152.042,27 | 2,80% | 23.800.299,45 | |
| Capítulo 3: Gastos financieros | 94.700,00 | 0,00% | 94.700,00 | 0,00% | 94.702,80 | |
| Capítulo 4: Transferencias corrientes | 13.588.208,38 | 2,80% | 13.968.678,21 | 2,80% | 14.359.799,80 | |
| Capítulo 5: Fondo de contingencia | 986.833,00 | 0,18% | 988.603,91 | 0,18% | 990.424,41 | |
| Total de Gastos Corrientes | 70.307.149,06 | 2,76% | 72.247.237,21 | 2,76% | 74.241.649,25 | |

B) DETALLE DE GASTOS DE CAPITAL

Estimación obligaciones reconocidas netas

| GASTOS DE CAPITAL | 2020 | Tasa variación 2021/2020 | 2021 | Tasa variación 2022/2021 | 2022 | Supuestos en los que se basan las proyecciones/ Adopción de la medida |
|---------------------------------------|----------------------|--------------------------|----------------------|--------------------------|----------------------|---|
| Capítulo 6: Inversiones reales | 11.272.967,12 | 3,44% | 11.660.430,26 | 3,42% | 12.058.742,37 | |
| Capítulo 7: Transferencias de capital | 8.168.443,87 | 2,80% | 8.397.160,30 | 2,80% | 8.632.280,79 | |
| Total de Gastos Capital | 19.441.410,99 | 3,17% | 20.057.590,56 | 3,16% | 20.691.023,16 | |

C) DETALLE DE GASTOS FINANCIEROS

Estimación obligaciones reconocidas netas

| GASTOS FINANCIEROS | 2020 | Tasa variación 2021/2020 | 2021 | Tasa variación 2022/2021 | 2022 | Supuestos en los que se basan las proyecciones/ Adopción de la medida |
|-------------------------------------|---------------------|--------------------------|---------------------|--------------------------|---------------------|---|
| C. 8. Activos financieros | 380.769,23 | 0,59% | 383.030,77 | 0,61% | 385.355,63 | |
| Aportaciones patrimoniales | - | 0,00% | - | 0,00% | - | |
| Otros gastos en activos financieros | 380.769,23 | 0,59% | 383.030,77 | 0,61% | 385.355,63 | |
| C.9. Pasivos financieros | 1.613.464,33 | 0,00% | 1.613.464,33 | 0,00% | 1.613.464,33 | |
| Total de Gastos Financieros | 1.994.233,56 | 0,11% | 1.996.495,10 | 0,12% | 1.998.819,96 | |

| | | | |
|-------------------------------|---|--------------|---------------------|
| Código Seguro de Verificación | IV6R4P2Z35MS4WHKQNABORXTME | Fecha y Hora | 26/11/2019 14:08:53 |
| Normativa | Este documento incorpora firma electrónica reconocida de acuerdo a la ley 59/2003, 19 de diciembre, de firma electrónica | | |
| Firmado por | ROSA ABELLEIRA FERNÁNDEZ (Interventor anul) | | |
| Url de verificación | https://etramite.deputacionlugo.org/verifirma-lugo/code/IV6R4P2Z35MS4WHKQNABORXTME | Página | 8/9 |





DEPUTACIÓN DE LUGO

F.2.1.3 Consolidado de todas las Entidades que integran la Corporación (AA.PP.).Salidos y otras magnitudes

En euros

| SALDOS Y OTRAS MAGNITUDES | 2020 | Tasa variación 2021/2020 | 2021 | Tasa variación 2022/2021 | 2022 | Supuestos en los que se basan las proyecciones |
|---|---------------------|--------------------------|---------------------|--------------------------|---------------------|--|
| Saldo operaciones corrientes | 19.958.737,52 | 2,94% | 20.546.089,99 | 2,94% | 21.149.888,33 | |
| - Derivados de evolución tendencial (no afectadas por modificación políticas) | 19.958.737,52 | 2,94% | 20.546.089,99 | 2,94% | 21.149.888,33 | |
| - Derivados de modificaciones de políticas | - | 0,00% | - | 0,00% | - | |
| Saldo operaciones de capital | 18.264.503,96 | 3,20% | 18.849.594,89 | 3,19% | 19.451.068,37 | |
| - Derivados de evolución tendencial (no afectadas por modificación políticas) | 18.264.503,96 | 3,20% | 18.849.594,89 | 3,19% | 19.451.068,37 | |
| - Derivados de modificaciones de políticas | - | 0,00% | - | 0,00% | - | |
| Saldo operaciones no financieras | 1.694.233,56 | 0,13% | 1.696.495,10 | 0,14% | 1.698.819,96 | |
| - Derivados de evolución tendencial (no afectadas por modificación políticas) | 1.694.233,56 | 0,13% | 1.696.495,10 | 0,14% | 1.698.819,96 | |
| - Derivados de modificaciones de políticas | - | 0,00% | - | 0,00% | - | |
| Saldo operaciones financieras | -1.694.233,56 | 0,13% | -1.696.495,10 | 0,14% | -1.698.819,96 | |
| - Derivados de evolución tendencial (no afectadas por modificación políticas) | -1.694.233,56 | 0,13% | -1.696.495,10 | 0,14% | -1.698.819,96 | |
| - Derivados de modificaciones de políticas | - | 0,00% | - | 0,00% | - | |
| Saldo operaciones no financieras | 1.694.233,56 | 0,13% | 1.696.495,10 | 0,14% | 1.698.819,96 | |
| (+/-) Ajustes para el cálculo de cap. o neces. Financ. SEC95 | 7.517.998,75 | 2,80% | 7.728.502,72 | 2,80% | 7.944.900,80 | |
| Capacidad o necesidad de financiación | 9.212.232,31 | 2,31% | 9.424.997,82 | 2,32% | 9.643.720,76 | |

Do presente informe se dará conta ao Pleno da Deputación de Lugo.

A interventora Xeral,

(Documento asinado dixitalmente)

Rosa Abelleira Fernández

| | | | |
|-------------------------------|---|--------------|---------------------|
| Código Seguro de Verificación | IV6R4P2Z35MS4WHKQNBORXTME | Fecha y Hora | 26/11/2019 14:08:53 |
| Normativa | Este documento incorpora firma electrónica reconocida de acuerdo a la ley 59/2003, 19 de diciembre, de firma electrónica | | |
| Firmado por | ROSA ABELLEIRA FERNÁNDEZ (Interventoranull) | | |
| Url de verificación | https://etramite.deputacionlugo.org/verifirma-lugo/code/IV6R4P2Z35MS4WHKQNBORXTME | Página | 9/9 |





DEPUTACIÓN DE LUGO

ORZAMENTOS 2020

18. Informe da Interventora



DEPUTACION DE LUGO

INFORME DA INTERVENTORA NO ORZAMENTO XERAL 2020

A que subscribe, en aplicación do disposto no artigo 4.1.b) 2º do Rd 128/2018, do 16 de marzo, polo que se regula o réxime xurídico dos funcionarios da Administración Local con habilitación de carácter nacional, emite informe sobre o proxecto de orzamento xeral.

NORMATIVA DE APLICACIÓN

A Lexislación a aplicar está constituída pola Lei 7/85, de 2 de abril, de bases de réxime local (LBRL), modificada pola Lei 27/2013, do 27 de decembro, de racionalización e sostenibilidade da Administración local (LRSA) e fundamentalmente en materia de facendas locais polo Rd Lexislativo 2/2004, de 5 de marzo, polo que se aproba o texto refundido da Lei Reguladora das Facendas Locais (TRLRFL), título VI "Orzamento e Gasto Público", e Rd 500/90, do 20 de abril, que regula a materia de Orzamentos, así como a Om 3565/2008 do 3 de decembro, que establece a estrutura orzamentaria, modificada pola Om 419/2014, do 14 de marzo.

En materia de estabilidade orzamentaria, o artigo 135 da Constitución Española, a Lei orgánica 2/2012, do 27 de abril (en adiante LOESF) de estabilidade orzamentaria e sostenibilidade financeira, modificada entre outras pola lei orgánica 9/2013, do 20 de decembro, de control de débeda comercial no sector público, sendo de aplicación o Rd 1463/2007, de 2 de novembro (en adiante REO), polo que se aproba o regulamento de desenvolvemento da Lei 15/2001, do 12 de decembro, de estabilidade orzamentaria, na súa aplicación ás Entidade Locais, en todo o que non se opoña ao previsto na LOESF, pola Om 2105/2012, de 1 de outubro, pola que se desenvolven as obrigas de subministro de información previstas na LOESF, modificada pola Om 2082/2014, de 7 de novembro.

CONSIDERACIÓNS XURÍDICAS

A LOESF establece en materia de xestión orzamentaria as obrigas seguintes:

- No artigo 14, a prioridade absoluta do pago da débeda pública, é dicir, xuros e amortizacións de débeda.
- No artigo 29, elaboración dun plan orzamentario a medio prazo (mínimo 3 anos) que forma parte do programa orzamentario, coherente coa regra de gasto e cos ob-

| | | | |
|-------------------------------|---|--------------|---------------------|
| Código Seguro de Verificación | IV6R5TB3HFN2ZSOSUJ6W4PZTD4 | Fecha y Hora | 27/11/2019 10:33:14 |
| Normativa | Este documento incorpora firma electrónica reconocida de acuerdo a la ley 59/2003, 19 de diciembre, de firma electrónica | | |
| Firmado por | ROSA ABELLEIRA FERNÁNDEZ (Interventoranull) | | |
| Url de verificación | https://etramite.deputacionlugo.org/verifirma-lugo/code/IV6R5TB3HFN2ZSOSUJ6W4PZTD4 | Página | 1/5 |





DEPUTACION DE LUGO

xectivos de estabilidade orzamentaria e débeda pública, debendo explicar toda modificación ou desviación do mesmo.

- No artigo 30, a determinación do límite de gasto non financeiro, coherente co obxectivo de estabilidade orzamentaria e a regra de gasto, esta ven regulada no artigo 12 da propia LOESF, que utiliza a taxa de referencia de crecemento do P.I.B. a medio prazo da economía española, aprobada polo Consello de Ministros de 7 de xullo de 2017, que para o período 2018-2020 é de 2,4%, 2,7% e 2,8% respectivamente.

Da modificación da Om 2105/2012, de 1 de outubro, pola Om 2082/2014, de 7 de novembro, concretamente a modificación dos artigos 15.3 c) e 16.4, dedúcese que non é preceptivo o Informe do Interventor local sobre o cumprimento da Regra de Gasto en fase de elaboración do Orzamento, estando só previsto como informe en fase de liquidación do orzamento. Trimestralmente deberase facer unha valoración de cumprimento da Regra de Gasto ao peche do exercicio.

- No artigo 31, a obriga de creación dun fondo de continxencia nas entidades locais do ámbito subxetivo dos artigos 111 e 135 do TRLRFL, para atender necesidades de carácter non discrecional e non previstas inicialmente no orzamento; a contía e condicións da aplicación determinaránse por cada Administración Pública no ámbito das súas competencias respectivas.

Por outra parte, o artigo 103.bis da LBRL modificada pola LRSAL, dispón a obriga de aprobar anualmente a masa salarial do persoal laboral do sector público local respectando os límites e as condicións que se establezan con carácter básico na Lei de orzamentos xerais do Estado, polo que cómpre incluír ao persoal laboral da Deputación, Suplusa e Consorcio de Extinción de Incendios.

O artigo 168.1 do TRLRFL, modificado pola disposición final primeira do Rd lei 17/2014, do 26 de decembro, de medidas de sustentabilidade financeira das comunidades autónomas e entidades locais e outras de carácter económico, inclúe como documentación a unir ao orzamento da propia entidade, os anexos de beneficios fiscais en tributos locais e información sobre os convenios suscritos coa comunidade autónoma en materia de gasto social.

Entre os documentos que deben acompañar ao proxecto do Orzamento figura o Informe de Intervención, referido ao Orzamento Xeral, como sinala o apartado 4) do art. 168 do TRLRFL e art. 18.4 do Rd 500/90, do 20 de abril. Por outra parte incorpórase ao expediente o informe de avaliación ao que se refire o artigo 16 do Rd 1463/2007 e a normativa da LOESF, sobre o cumprimento do obxectivo de estabilidade orzamentaria, límite de gasto non financeiro e débeda pública, sobre o Orzamento da propia Entidade, SUPLUSA, e Consorcio Provincial de Lugo para prestación do Servizo contra Incendios e Salvamento.

| | | | |
|-------------------------------|---|--------------|---------------------|
| Código Seguro de Verificación | IV6R5TB3HFN2ZSOSUJ6W4PZTD4 | Fecha y Hora | 27/11/2019 10:33:14 |
| Normativa | Este documento incorpora firma electrónica reconocida de acuerdo a la ley 59/2003, 19 de diciembre, de firma electrónica | | |
| Firmado por | ROSA ABELLEIRA FERNÁNDEZ (Interventoranull) | | |
| Url de verificación | https://etramite.deputacionlugo.org/verifirma-lugo/code/IV6R5TB3HFN2ZSOSUJ6W4PZTD4 | Página | 2/5 |





DEPUTACION DE LUGO

A funcionaria que subscribe informa, como aspectos relevantes no proxecto de Orzamento Xeral para o exercicio actual, os seguintes:

1º.- O Orzamento Xeral ascende a 88.478.751,83 €, aumenta en 3.356.695,35 € respecto a 2019, o que representa un 3,94 %. Está integrado polo da propia Entidade, e o da empresa SUPLUSA. Os orzamentos ou estados que integran o Orzamento Xeral aparecen equilibrados en gastos e ingresos e cumpren co principio de estabilidade orzamentaria.

2º.- O Orzamento consolidado dos 3 entes que conforman o perímetro de consolidación aos efectos de avaliar o cumprimento dos obxectivos de estabilidade e débeda pública, así como o límite de gasto non financeiro e o plan orzamentario a medio prazo, está formado por:

| | |
|---|-----------------|
| - A propia entidade: | 87.368.142,62 € |
| - SUPLUSA: | 1.110.609,21 € |
| - Consorcio Provincial de extinción de incendios: | 5.588.778,56 € |
| - Consolidación dos 4 entes (LOE) | 91.742.793,61 € |

Cúmprese cos obxectivos de estabilidade orzamentaria e débeda pública, segundo o informe de avaliación dos obxectivos (LOESF) que se acompaña no expediente e determinase o límite de gasto non financeiro en 92.528.757,51 €, coherente cos citados obxectivos de estabilidade e regra de gasto.

Así mesmo, a masa salarial consolidada aprobada e publicada no orzamento para o ano 2019 é de 4.675.599,13 €, co seguinte detalle:

Deputación: 3.871.495,59€
 Suplusa: 766.899,94 €
 Consorcio de extinción de Incendios: 37.203,60 €

A dita masa adecuada ao límite do aumento retributivo disposto no artigo 3.Dous do Rd lei 24/2018, do 21 de decembro, polo que se aproban medidas urxentes en materia de retribucións no ámbito do sector público, 2,25% dende o 1 de xaneiro e 0,25% dende o 1 de xullo é de 4.751.879,19 €, co seguinte detalle:

Deputación: 3.928.720,95 €
 Suplusa: 785.954,64 €
 Consorcio de extinción de Incendios: 37.203,60 €

A masa salarial consolidada do persoal laboral incluída no orzamento 2020, formada por todas as retribucións salariais e extrasalariais e os gastos de acción social, no seu

| | | | |
|-------------------------------|---|--------------|---------------------|
| Código Seguro de Verificación | IV6R5TB3HFN2ZSOSUJ6W4PZTD4 | Fecha y Hora | 27/11/2019 10:33:14 |
| Normativa | Este documento incorpora firma electrónica reconocida de acuerdo a la ley 59/2003, 19 de diciembre, de firma electrónica | | |
| Firmado por | ROSA ABELLEIRA FERNÁNDEZ (Interventoranull) | | |
| Url de verificación | https://etramite.deputacionlugo.org/verifirma-lugo/code/IV6R5TB3HFN2ZSOSUJ6W4PZTD4 | Página | 3/5 |





DEPUTACION DE LUGO

caso, e sen aumento retributivo para 2020, sen prexuízo do aumento no persoal laboral do Consorcio por pasar de xestión indirecta a directa, resulta una masa salarial laboral consolidada en 2020 ascendente a 7.340.452,43 €, co seguinte detalle:

Deputación: 3.652.812,88 €

Suplusa: 585.873,10 €

Consorcio de extinción de Incendios: 3.101.766,45 €

Ditas retribucións adecuaranse ao disposto na Lei de orzamentos xerais do Estado para 2020, consignando a tal fin a previsión do 2,30 % das retribucións no fondo de contingencia, ágas o Consorcio para o persoal de extinción de incendios do 1% segundo os convenios de aplicación.

3º.- Forma parte da documentación, como anexo, o Plan orzamentario a medio prazo 2020-2022, remitido ao Ministerio de Facenda en 2019, con explicación das modificacións efectuadas no orzamento 2020; o Plan de investimentos e Plan financeiro para o 2020 da propia Entidade, e o Programa anual de actuación, investimento e financiamento da empresa SUPLUSA que non presenta por estar en fase de liquidación; o estado de consolidación do Orzamento da propia Entidade e dos estados de previsión de SUPLUSA; e o estado da débeda financeira, conforme establece o art. 166.1. do TRLRFL e art. 12. do R.d. 500/90, do 20 de abril. Como documentación complementaria se achega o proxecto do Orzamento do Consorcio Provincial de Lugo para prestación do Servizo contra Incendios e Salvamento para 2020.

4º.- O Proxecto de Orzamento Xeral redactado polo Presidente, sobre a base do orzamento da propia entidade e estados de previsión de Suplusa, coa colaboración dos membros corporativos e dos funcionarios dos distintos Servizos coa asistencia dos funcionarios de Intervención, e máis de SUPLUSA, reúnen a documentación esixida polo artigo 168 do TRLRFL e art. 18 do R.d. 500/90, de 20 de abril, así como anexos do art. 166 do TRLRFL e art. 12 do R.d. 500/90, do 20 de abril, e os anexos da LOESF e demais normativa xa indicadas anteriormente.

Segundo o artigo 168.4 e 5 do TRLRFL, unha vez formado o proxecto de orzamento xeral polo Presidente e informado pola intervención, remítese ao Pleno para a súa aprobación, emenda ou devolución. O acordo será único, detallando os orzamentos que integran o orzamento xeral, non podendo aprobarse ningún deles separadamente.

O Orzamento Xeral está equilibrado en gastos e ingresos; así mesmo, o art. 16.2 do Rd 500/90, do 20 de abril, dispón que ningún orzamento poderá presentar déficit ao longo do exercicio; en consecuencia, todo incremento nos créditos orzamentarios ou diminución nas previsións de ingresos deberá ser compensado no mesmo acto en que se acorde.

| | | | |
|-------------------------------|---|--------------|---------------------|
| Código Seguro de Verificación | IV6R5TB3HFN2ZSOSUJ6W4PZTD4 | Fecha y Hora | 27/11/2019 10:33:14 |
| Normativa | Este documento incorpora firma electrónica reconocida de acuerdo a la ley 59/2003, 19 de diciembre, de firma electrónica | | |
| Firmado por | ROSA ABELLEIRA FERNÁNDEZ (Interventoranull) | | |
| Url de verificación | https://etramite.deputacionlugo.org/verifirma-lugo/code/IV6R5TB3HFN2ZSOSUJ6W4PZTD4 | Página | 4/5 |





DEPUTACION DE LUGO

As Bases de Execución a que se refire o art. 166 do TRLRFL e art. 9 do Rd 500/90 do 20 de abril, foron confeccionadas de acordo coa normativa vixente, así como a estrutura orzamentaria, segundo a Om 3565/2008 do 3 de decembro, modificada pola Om 419/2014, do 14 de marzo, e regulan a fiscalización previa limitada en réxime de requisitos básicos e adicionais, adaptado ao Rd 424/2017, do 28 de abril, polo que se regula o réxime xurídico do control interno nas entidades do Sector Público Local; a disposición transitoria primeira das bases prevé no ámbito da fiscalización, en materia de contratos e encomendas a medios propios, aplicación transitoria das bases de execución 2018, cando sexa de aplicación a normativa anterior a LCSP.

O Plan de Investimentos para 2020 detállase en proxectos codificados para a súa identificación e coa especificación mínima que establece o artigo 13 do Rd 500/90, do 20 de abril, completándose co Plan Financeiro para 2020.

5º.- A tenor do art. 166.1.d) do TRLRFL, o volume de endebedamento previsto a 31 de decembro de 2020 é de 13.953.857,36 €.

O volume total de capital vivo das operacións de crédito existentes non excede do 75% dos ingresos correntes liquidados, segundo os estados consolidados da última liquidación (2018 de 84.394.171,21€) representa o 16,53%.

6º.- O proxecto de Orzamento Xeral elévase ao Pleno da Excma. Deputación para a aprobación inicial segundo o artigo 33.2.c) da Lei 7/1985 e o artigo 168.4 do TRLRFL.

Para a tramitación do orzamento haberá que aterse ao disposto no art.169 do TRLRFL, art. 20 do Rd 500/90, do 20 de abril, artigos concordantes e demais disposicións legais que lle afecten.

Lugo, asinado dixitalmente á marxe,
A Interventora Xeral,
Rosa Abelleira Fernández

| | | | |
|-------------------------------|---|--------------|---------------------|
| Código Seguro de Verificación | IV6R5TB3HFN2ZSOSUJ6W4PZTD4 | Fecha y Hora | 27/11/2019 10:33:14 |
| Normativa | Este documento incorpora firma electrónica reconocida de acuerdo a la ley 59/2003, 19 de diciembre, de firma electrónica | | |
| Firmado por | ROSA ABELLEIRA FERNÁNDEZ (Interventoranull) | | |
| Url de verificación | https://etramite.deputacionlugo.org/verifirma-lugo/code/IV6R5TB3HFN2ZSOSUJ6W4PZTD4 | Página | 5/5 |





DEPUTACIÓN DE LUGO

ORZAMENTOS 2020

19. Consorcio Provincial de Lugo para a prestación do Servizo Contra Incendios e Salvamento



ORZAMENTO 2020





PROPOSTA DO PRESIDENTE DO CONSORCIO PROVINCIAL DE LUGO PARA A PRESTACIÓN DO SERVIZO CONTRA INCENDIOS E SALVAMENTO PARA A APROBACIÓN DO ORZAMENTO PARA O EXERCICIO 2020

D. José Tomé Roca, en calidade de Presidente do Consorcio Provincial de Lugo para a Prestación do Servizo contra Incendios e Salvamento, formula a presente proposta co fin de elevar ao Pleno do Consorcio e, previos os trámites oportunos, proceda á aprobación do Orzamento do exercicio de 2020, para o cal achega ao Pleno a documentación seguinte:

- Estado de ingresos
- Estado de gastos
- Memoria
- Liquidacións orzamentos
- Anexo de investimentos
- Anexo de beneficios fiscais en tributos locais
- Anexo de información sobre convenios subscritos coa CCAA, en materia de gasto social.
- Anexo do estado da débeda
- Anexo de persoal
- Bases de execución do orzamento
- Informe económico financeiro
- Informe de Secretaría Intervención
- Informe de avaliación da estabilidade orzamentaria, regra de gasto, límite de gasto non financeiro e débeda pública.

En consonancia coa documentación que precede propónse ao Pleno do Consorcio, a adopción do seguinte acordo:

1. Aprobar o Orzamento para o exercicio 2020 que ascende a 5.588.778,56 €, o cal cumpre co principio de estabilidade orzamentaria e sustentabilidade financeira, cos estados de gastos e ingresos, segundo o resumo seguinte, e coa documentación anexa e complementaria á cal se fai referencia e que se une ao expediente.

2. De conformidade co disposto polo artigo 168.5 do dito Texto refundido, declarar expresamente que o Orzamento aprobado se compón unicamente polo da propia Entidade, respondendo o resumo por capítulos do mesmo aos seguintes extremos:

| INGRESOS | |
|--|---------------------|
| CAPÍTULO | IMPORTE EUROS |
| I IMPOSTOS DIRECTOS | 0,00 |
| II IMPOSTOS INDIRECTOS | 0,00 |
| III TAXAS, P. PÚBLICOS E OUTROS INGRESOS | 939.205,00 |
| IV TRANSFERENCIAS CORRENTES | 4.649.473,56 |
| V INGRESOS PATRIMONIAIS | 100,00 |
| VI ENAXENACIÓN DE INVESTIMENTOS REAIS | 0,00 |
| VII TRANSFERENCIAS DE CAPITAL | 0,00 |
| VIII ACTIVOS FINANCEIROS | 0,00 |
| IX PASIVOS FINANCEIROS | 0,00 |
| TOTAL ESTADO DE INGRESOS | 5.588.778,56 |

| GASTOS | |
|--|---------------------|
| CAPÍTULO | IMPORTE EUROS |
| I GASTOS DE PERSOAL | 4.454.431,85 |
| II GASTOS EN BENS CORRENTES E SERVIZOS | 754.263,00 |
| III GASTOS FINANCEIROS | 100,00 |
| IV TRANSFERENCIAS CORRENTES | 0,00 |
| V FONDO DE CONTIXENCIA | 46.083,71 |
| VI INVESTIMENTOS REAIS | 333.900,00 |
| VII TRANSFERENCIAS DE CAPITAL | 0,00 |
| VIII ACTIVOS FINANCEIROS | 0,00 |
| IX PASIVOS FINANCEIROS | 0,00 |
| TOTAL ESTADO DE GASTOS | 5.588.778,56 |



3. Na previsión de liquidación de 2019 estímase un incremento aproximado de 49.105,07 € nos dereitos recoñecidos netos sobre as previsións iniciais do concepto do orzamento de ingresos “Contribucións especiais para o establecemento ou ampliación de servizos” o que previsiblemente incrementará o remanente líquido de tesourería, o cal, se ben non pode formar parte das previsións iniciais do orzamento si poderá ser destinado ao longo do exercicio 2020 para o financiamento de modificacións orzamentarias para habilitar novos créditos para dar cobertura orzamentaria a novas necesidades.

4. De conformidade co disposto nos apartados anteriores, o presente acordo de aprobación comprende a todos os documentos e anexos que compoñen o referido orzamento entre os que figuran:

- As bases para a execución do orzamento, consonte ao disposto no art. 165.1 do citado Texto refundido sendo de aplicación as da Deputación Provincial de Lugo.
- Anexo comprensivo do cadro de persoal e relación de postos de traballo deste consorcio, de conformidade co disposto no art. 90 da Lei 7/1985 de 2 de abril reguladora das bases do réxime local e art. 168 do texto refundido e demais disposicións concordantes.
- Anexo de investimentos, consonte ao artigo 168 do RDL 2/2004.

5. Aprobar o límite de gasto non financeiro para 2020 ascendente a 5.726.260,05 e a masa salarial do persoal laboral que ascende a 3.086.766,45 €.

6. De acordo co disposto no art. 19 dos Estatutos do Consorcio determinar que as funcións reservadas a funcionarios de Administración Local con habilitación de carácter estatal, prestaranse de acordo co disposto no seu apartado b), e dicir a través do servizo de asistencia da Deputación de acordo co previsto no Real Decreto 1732/1994, de 29 de xullo, e en concreto polo desenvolvemento de devanditas funcións polo Secretario Xeral Adxunto da Deputación de Lugo, polo cal percibirá as gratificacións, en aplicación analóxica, do disposto no art. 31 do citado Real Decreto.

7. Tal e como preceptúa o art. 169 do repetido Texto Refundido, publicar o edicto correspondente no *BOP* de Lugo, a fin de que os interesados aos que fai mención o apartado 1 do art. 171 dese texto legal, poidan examinar o expediente e presentar reclamacións contra o Orzamento inicialmente aprobado consonte os motivos que a tales efectos enumera o apartado 2 do propio artigo 171 citado e durante o prazo de quince días hábiles.

En concordancia co disposto polo art. 169.1 do propio Texto Refundido si transcorrido o prazo de 15 días hábiles non se presentara reclamación ningunha, o presente acordo quedará automaticamente elevado a definitivo así como o propio Orzamento deste Consorcio para 2019, debendo procederse, para a entrada en vigor, á publicación requirida polo apartado 3 do propio art. 169, e ás remisións que recolle o apartado 4 do mesmo en relación co previsto polo art. 70.2 e concordantes da xa citada Lei reguladora das Bases do Réxime Local.



Aprobado definitivamente o Orzamento, deberá cumprimentarse, en tempo e forma, a remisión que en materia de persoal recolle o art. 127 do Texto Refundido aprobado polo Real Decreto Legislativo 781/1986, do 18 de abril.

No caso de se producir reclamacións, serán elevadas a este Pleno previos os informes que se estimen oportunos, para a súa revisión, resolución e adopción do acordo de aprobación definitiva expreso para que, unha vez adoptado, se proceda consonte queda dito para a efectiva entrada en vigor do Orzamento.

8. Outorgar á Presidencia as pertinentes autorizacións para a efectividade e execución do presente acordo do que deberá emitirse certificación para unir ao expediente que compón o documento orzamentario inicialmente aprobado.

Lugo, 20 de novembro de 2019

O Presidente,

José Tomé Roca



PROPOSTA DA PRESIDENCIA DA COMISIÓN EXECUTIVA DO CONSORCIO PROVINCIAL DE LUGO PARA A PRESTACIÓN DO SERVIZO CONTRA INCENDIOS E SALVAMENTO PARA A APROBACIÓN DO ORZAMENTO PARA 2020

M^a del Pilar García Porto, en calidade de Presidenta da Comisión Executiva do Consorcio Provincial de Lugo para a Prestación do Servizo contra Incendios e Salvamento, formula a presente proposta co fin de, en cumprimento do art. 13^o dos Estatutos do Consorcio, a Comisión Executiva aprobe o proxecto de orzamento para o exercicio 2020, que se presentará para a súa aprobación no Pleno para o cal se achega a documentación seguinte:

- Estado de ingresos
- Estado de gastos
- Memoria
- Liquidacións orzamentos
- Anexo de investimentos
- Anexo do estado da débeda
- Anexo de persoal
- Anexo de beneficios fiscais en tributos locais
- Anexo de información sobre convenios subscritos coa CCAA, en materia de gasto social.
- Bases de execución do orzamento (as aprobadas pola Deputación de Lugo)
- Informe económico financeiro
- Informe de Secretaría Intervención
- Informe de avaliación da estabilidade orzamentaria, regra de gasto, límite de gasto non financeiro e débeda pública.

En consonancia coa documentación que precede propónse á Comisión Executiva adopción dos seguintes acordos:

1. A aprobación do proxecto de orzamento que se presentará para a súa aprobación no Pleno.
2. A aprobación do anexo de persoal para a súa aprobación definitiva no Pleno.

Lugo, 20 de novembro de 2019
A PRESIDENTA DA COMISIÓN EXECUTIVA

M^a del Pilar García Porto





ESTADO DE INGRESOS 2020

| | | |
|---|---|---------------------|
| TOTAL CAPÍTULO 1 IMPOSTOS DIRECTOS | | 0,00 |
| TOTAL CAPITULO 2 IMPOSTOS INDIRECTOS | | 0,00 |
| TOTAL CAPÍTULO 3 TAXAS, PREZOS PÚBLICOS E OUTROS INGRESOS | | 939.205,00 |
| <i>art. 32 Taxas pola realización de actividades de competencia local</i> | | <i>100,00</i> |
| 32500 | Taxas pola expedición de documentos | 100,00 |
| <i>art. 35 Contribucións especiais</i> | | <i>939.105,00</i> |
| 35100 | Para o establecemento ou ampliación de servizos | 939.105,00 |
| TOTAL CAPÍTULO 4 TRANSFERENCIAS CORRENTES | | 4.649.473,56 |
| <i>art. 45 De Comunidades Autónomas</i> | | <i>2.324.736,78</i> |
| 45001 | Da administración xeral da Comunidade Autónoma Galega | 2.324.736,78 |
| <i>art. 46 De entidades locais</i> | | <i>2.324.736,78</i> |
| 46100 | Da Deputación Provincial de Lugo | 2.324.736,78 |
| TOTAL CAPÍTULO 5 INGRESOS PATRIMONIAIS | | 100,00 |
| <i>art. 52 Intereses de depósitos</i> | | <i>100,00</i> |
| 52000 | Intereses de depósitos | 100,00 |
| TOTAL CAPITULO 6 ENAXENACIÓN DE INVESTIMENTOS REAIS | | 0,00 |
| TOTAL CAPÍTULO 7 TRANSFERENCIAS DE CAPITAL | | 0,00 |
| TOTAL CAPITULO 8 ACTIVOS FINANCEIROS | | 0,00 |
| TOTAL CAPÍTULO 9 PASIVOS FINANCEIROS | | 0,00 |
| TOTAL ORZAMENTO INGRESOS | | 5.588.778,56 |

**RESUMO POR CAPÍTULOS.****Estado de ingresos**

A) TOTAL INGRESOS CORRENTES

5.588.778,56

| | | |
|------------|--|--------------|
| CAPÍTULO 1 | IMPOSTOS DIRECTOS | 0,00 |
| CAPÍTULO 2 | IMPOSTOS INDIRECTOS | 0,00 |
| CAPÍTULO 3 | TAXAS, PREZOS PÚBLICOS E OUTROS INGRESOS | 939.205,00 |
| CAPÍTULO 4 | TRANSFERENCIAS CORRENTES | 4.649.473,56 |
| CAPÍTULO 5 | INGRESOS PATRIMONIAIS | 100,00 |

B) TOTAL INGRESOS DE CAPITAL

0,00

| | | |
|------------|------------------------------------|------|
| CAPÍTULO 6 | ENAXENACIÓN DE INVESTIMENTOS REAIS | 0,00 |
| CAPÍTULO 7 | TRANSFERENCIAS DE CAPITAL | 0,00 |
| CAPÍTULO 8 | ACTIVOS FINANCIEROS | 0,00 |
| CAPÍTULO 9 | PASIVOS FINANCIEROS | 0,00 |

| | | |
|---------------------------------|--|---------------------|
| TOTAL ESTADO DE INGRESOS | | 5.588.778,56 |
|---------------------------------|--|---------------------|





ESTADO DE GASTOS

| | | |
|---|--|---------------------|
| ÁREA DE GASTO 1 SERVICIOS PÚBLICOS BÁSICOS | | |
| 13. SEGURIDADE E MOBILIDADE CIDADÁ | | |
| 136. SERVIZO DE PREVENCIÓN E EXTINCIÓN DE INCENDIOS | | |
| TOTAL CAPÍTULO 1 GASTOS DE PERSOAL | | |
| | | 4.454.431,85 |
| art. 12 Persoal funcionario | | 67.284,00 |
| 136.120 | Retribucións básicas | 20.926,36 |
| 136.121 | Retribucións complementarias | 46.357,64 |
| art. 13 Persoal laboral | | 3.026.766,45 |
| 136.130 | Laboral fixo | 2.757.825,12 |
| 136.131 | Laboral temporal | 268.941,33 |
| art. 16. Cotas, prestacións e gastos sociais a cargo do empregador | | 1.360.381,40 |
| 136.16000 | Seguridade Social | 1.285.381,40 |
| 136.16009 | Outras cotas | 15.000,00 |
| 136.16200 | Formación e perfeccionamento do persoal | 60.000,00 |
| TOTAL CAPÍTULO 2 GASTOS EN BENS CORRENTES E SERVIZOS | | |
| | | 754.263,00 |
| art. 20 Alugueres e canons | | 30.000,00 |
| 136.206 | Aluguer de equipos proceso de información | 30.000,00 |
| art. 21 Reparacións, mantemento e conservación | | 225.000,00 |
| 136.212 | Edificios e outras construcións | 60.000,00 |
| 136.213 | Maquinaria | 70.000,00 |
| 136.214 | Elementos de transporte | 95.000,00 |
| art. 22 Material, subministrados e outros | | 491.263,00 |
| 136.22001 | Material de oficina | 6.000,00 |
| 136.22100 | Enerxía eléctrica | 30.000,00 |
| 136.22101 | Auga | 10.800,00 |
| 136.22103 | Combustibles e carburantes | 67.000,00 |
| 136.22104 | Vestuario | 103.000,00 |
| 136.22110 | Produtos limpeza e aseo | 2.000,00 |
| 136.22199 | Outros subministrados | 30.000,00 |
| 136.22200 | Servizos de telecomunicación | 41.603,00 |
| 136.224 | Primas de seguros | 90.000,00 |
| 136.22502 | Tributos das Entidades Locais | 4.860,00 |
| 136.22699 | Outros gastos diversos | 30.000,00 |
| 136.22700 | Limpeza e aseo | 51.000,00 |
| 136.22799 | Outros traballos realizados por outras empresas | 25.000,00 |
| art. 23 Indemnizacións por razóns de servizo | | 8.000,00 |
| 136.23000 | Axudas de custo dos membros dos órganos de goberno | 1.000,00 |
| 136.23020 | Axudas de custo do persoal non directivo | 1.000,00 |
| 136.23100 | Locomoción dos membros dos órganos de goberno | 1.000,00 |
| 136.231200 | Locomoción do persoal non directivo | 1.000,00 |
| 136.233 | Outras indemnizacións | 4.000,00 |



CONSORCIO PROVINCIAL DE LUGO PARA A PRESTACIÓN DO SERVIZO CONTRA INCENDIOS E SALVAMENTO

| | | |
|---|---|---------------------|
| TOTAL CAPÍTULO 3 GASTOS FINANCIEROS | | 100,00 |
| art. 35 Intereses de demora e outros gastos financeiros | | 100,00 |
| 136.359 | Outros gastos financeiros | 100,00 |
| TOTAL CAPÍTULO 4 TRANSFERENCIAS CORRENTES | | 0,00 |
| TOTAL CAPÍTULO 5 FONDO DE CONTINXENCIA E OUTROS IMPREVISTOS | | 46.083,71 |
| art. 50 Dotación ao Fondo de Continxencia de execución orzamentaria | | 46.083,71 |
| 136.500 | Fondo de Continxencia de execución orzamentaria | 46.083,71 |
| TOTAL CAPÍTULO 6 INVESTIMENTOS REAIS | | 333.900,00 |
| art. 62 Invest.novo asociado ao funcionamento operativo dos servizos | | 273.900,00 |
| 136.623 | Maquinaria, instalacións e ferramenta | 142.600,00 |
| 136.625 | Mobiliario | 117.300,00 |
| 136.626 | Equipos proceso información | 10.000,00 |
| 136.629 | Outros investimentos | 4.000,00 |
| art. 63 Invest. reposición asociado ao func. operativo dos servizos | | 60.000,00 |
| 136.632 | Edificios e outras construcións. | 60.000,00 |
| TOTAL CAPÍTULO 7 TRANSFERENCIAS DE CAPITAL | | 0,00 |
| TOTAL CAPÍTULO 8 ACTIVOS FINANCIEROS | | 0,00 |
| TOTAL CAPÍTULO 9 PASIVOS FINANCIEROS | | 0,00 |
| TOTAL ORZAMENTO GASTOS | | 5.588.778,56 |

**RESUMO POR CAPÍTULOS.****Estado de gastos**

A) OPERACIÓNS CORRENTES 5.254.878,56

| | | |
|------------|---|--------------|
| CAPÍTULO 1 | GASTOS DE PERSOAL | 4.454.431,85 |
| CAPÍTULO 2 | GASTOS EN BENS CORRENTES E SERVIZOS | 754.263,00 |
| CAPÍTULO 3 | GASTOS FINANCEIROS | 100,00 |
| CAPÍTULO 4 | TRANSFERENCIAS CORRENTES | 0,00 |
| CAPÍTULO 5 | FONDO DE CONTINXENCIA DE EXEC. ORZAMENTARIA | 46.083,71 |

B) OPERACIÓNS DE CAPITAL 333.900,00

| | | |
|------------|---------------------------|------------|
| CAPÍTULO 6 | INVESTIMENTOS REAIS | 333.900,00 |
| CAPÍTULO 7 | TRANSFERENCIAS DE CAPITAL | 0,00 |
| CAPÍTULO 8 | ACTIVOS FINANCEIROS | 0,00 |
| CAPÍTULO 9 | PASIVOS FINANCEIROS | 0,00 |

| | | |
|-------------------------------|--|---------------------|
| TOTAL ESTADO DE GASTOS | | 5.588.778,56 |
|-------------------------------|--|---------------------|



MEMORIA DO ORZAMENTO 2020 DO CONSORCIO PROVINCIAL DE LUGO PARA A PRESTACIÓN DO SERVIZO CONTRA INCENDIOS E SALVAMENTO

O Orzamento para o exercicio 2020 do Consorcio Provincial de Lugo para a Prestación do Servizo contra Incendios e Salvamento é de 5.588.778,56 €, o que supón unha minoración de 210.921,64 € respecto do exercicio anterior, que representa un 3,64 €.

As diferenzas respecto ao orzamento do exercicio anterior, tanto na contía total como na súa distribución por capítulos prodúcese polo acordo do Pleno do consorcio de 12 de febreiro de 2019 no que se aproba que dende o 1 de maio de 2019 o servizo prestado polo consorcio se faga pola modalidade de xestión directa do servizo e a subrogación do persoal das empresas que baixo a modalidade de contrato administrativo de xestión de servizos públicos prestaban ata esa data o servizo nos 6 parques que dependen do consorcio.

Esta modificación no modelo de xestión para pasar á xestión directa pola entidade e á subrogación do persoal implica un traslado das consignación orzamentarias previstas no exercicio 2019 no capítulo II (gastos en bens correntes e servizos) ao capítulo I (Gastos de persoal).

Por outra banda, con este orzamento mantense a solvencia económica e financeira da institución, con ausencia de endebedamento financeiro e con un orzamento que cumpre cos obxectivos de estabilidade orzamentaria e con unha estimación de cumprir coa regra de gasto.

As variacións económicas en termos comparativos máis significativas son:

- En materia de ingresos prevese que o importe da Contribución Especial correspondente ao exercicio 2020 derivada do convenio de colaboración asinado por este consorcio e a "Gestora de Conciertos para a contribución a los servicios de extinción de Incendios AIE" o 23 de outubro de 2019 aumente 49.105,00 €, o que representa un 5,52 €, tendo en conta que se orzamenta para este exercicio un importe igual ao importe recoñecido e recadado por este concepto no exercicio 2019.

Tendo en conta o incremento experimentado polo concepto anterior e que o novo modelo de xestión permitirá abaratar os custos, o importe a achegar polos entes consorciados (Xunta de Galicia e Deputación de Lugo) serán de 2.325.736,78 € para cada un dos entes, o que supón unha diminución de 130.013,32 € (un 5,30 %).

- En gastos as variacións máis significativas son:

O capítulo I (Gastos de persoal) ten un importe de 4.454.431,85 €, que supón un incremento de 4.377.471,48 €. Este incremento ven motivado pola subrogación de 117 traballadores que prestaban os seus servizos nas empresas concesionarias do servizo.



O capítulo II (Gastos en bens correntes e servizos) experimenta unha redución de 4.966.260,42 € polo motivo antes mencionado e polo previsible abaratamento do servizo, o que permitirá acometer neste exercicio obras de reparación e mellora dos parques e adquisición de material necesario para a prestación do servizo, polo que o capítulo VI (Investimentos reais) experimenta un incremento respecto do exercicio anterior de 333.900,00 €.

Prevese no fondo de continxencia no capítulo 5 unha dotación do 2,30 % das retribucións do persoal funcionario e laboral para a adecuación ó disposto na Lei de Orzamentos do Estado e do 1 % para o persoal laboral subrogado para a posible actualización segundo o IPC prevista nos convenios respectivos.

Lugo, a 20 de novembro de 2019

O Presidente,

José Tomé Roca.



Liquidación Orzamento 2018

INGRESOS

| CAPÍTULOS | Previsións Iniciais | Modificacións | Previsións Definitivas | Dereitos Recoñecidos | DR Anulados | DR Netos | % DR Netos sobre Prev. Def. | Recadación Neta | % Recad. Neta sobre DR Netos | Dereitos Pendentes de cobro | EXCESO / DEFECTO PREVISION |
|------------------------------------|---------------------|---------------------|------------------------|----------------------|-------------|---------------------|-----------------------------|---------------------|------------------------------|-----------------------------|----------------------------|
| 1 IMPOSTOS DIRECTOS | - | - | - | - | - | - | - | - | - | - | - |
| 2 IMPOSTOS INDIRECTOS | - | - | - | - | - | - | - | - | - | - | - |
| 3 TAXAS E OUTROS INGRESOS | 850.100,00 | - | 850.100,00 | 891.667,52 | - | 891.667,52 | 104,89% | 891.667,52 | 100,00% | - | 41.567,52 |
| 4 TRANSFERENCIAS CORRENTES | 4.142.750,64 | 659.339,64 | 4.802.090,28 | 4.802.089,64 | - | 4.802.089,64 | 100,00% | 4.277.521,16 | 89,08% | 524.568,48 | 0,64 |
| 5 INGRESOS PATRIMONIAIS | 100,00 | - | 100,00 | - | - | - | 0,00% | - | 0,00% | - | 100,00 |
| 6 ALLEAMENTO DE INVERSIÓN REAIS | - | - | - | - | - | - | 0,00% | - | 0,00% | - | - |
| 7 TRANSFERENCIAS DE CAPITAL | - | - | - | - | - | - | 0,00% | - | 0,00% | - | - |
| 8 VARIACIÓN DE ACTIVOS FINANCIEROS | - | 382.706,87 | 382.706,87 | - | - | - | 0,00% | - | 0,00% | - | 382.706,87 |
| 9 VARIACIÓN DE PASIVOS FINANCIEROS | - | - | - | - | - | - | 0,00% | - | 0,00% | - | - |
| TOTAIS | 4.992.950,64 | 1.042.046,51 | 6.034.997,15 | 5.693.757,16 | - | 5.693.757,16 | 94,35% | 5.169.188,68 | 90,79% | 524.568,48 € | -341.239,99 € |

GASTOS

| CAPÍTULOS | Créditos Iniciais | Modificacións | Créditos definitivos | Gastos comprometidos | % Gtos. compr. sobre cred. def. | Obrigas Recoñecidas Netas | % O. Rec. sobre cred. Def. | Pagos Realizados | % Pagos real. sobre O. Rec. N. | Obrigas pendentes de pago | Remanentes de crédito |
|---------------------------------------|---------------------|---------------------|----------------------|----------------------|---------------------------------|---------------------------|----------------------------|---------------------|--------------------------------|---------------------------|-----------------------|
| I GASTOS PERSOAL | 82.060,37 | - | 82.060,37 | 74.952,44 | 91,34% | 74.952,44 | 91,34% | 73.972,20 | 98,69% | 980,24 | 7.107,93 € |
| II GASTOS EN BENS CORRENTES | 4.910.790,27 | 696.186,23 | 5.606.976,50 | 5.566.379,16 | 99,28% | 5.325.312,36 | 94,98% | 5.318.501,43 | 99,87% | 6.810,93 | 281.664,14 € |
| III GASTOS FINANCIEROS | 100,00 | - | 100,00 | 58,60 | 58,60% | 58,60 | 58,60% | 58,60 | 100,00% | - | 41,40 € |
| IV TRANSFERENCIAS CORRENTES | - | - | - | - | 0,00% | - | 0,00% | - | 0,00% | - | 0,00 € |
| VI INVESTIMENTOS REAIS | - | 345.860,28 | 345.860,28 | 10.320,79 | 0,00% | - | 0,00% | - | 0,00% | - | 345.860,28 € |
| VII TRANSFERENCIAS DE CAPITAL | - | - | - | - | 0,00% | - | 0,00% | - | 0,00% | - | 0,00 € |
| VIII VARIACIÓN DE ACTIVOS FINANCIEROS | - | - | - | - | 0,00% | - | 0,00% | - | 0,00% | - | 0,00 € |
| IX VARIACIÓN DE PASIVOS FINANCIEROS | - | - | - | - | 0,00% | - | 0,00% | - | 0,00% | - | 0,00 € |
| TOTAIS | 4.992.950,64 | 1.042.046,51 | 6.034.997,15 | 5.651.710,99 | 93,65% | 5.400.323,40 | 89,48% | 5.392.532,23 | 99,86% | 7.791,17 | 634.673,75 € |

RESULTADO ORZAMENTARIO

| CONCEPTOS | Dereitos Recoñecidos Netos | Obrigas Recoñecidas Netas | Axustes | Resultado Orzamentario |
|---|----------------------------|---------------------------|----------|------------------------|
| a. Operacións correntes | 5.693.757,16 | 5.400.323,40 | - | 293.433,76 |
| b. Outras operacións non financeiras | - | - | - | - |
| 1. Total operacións non financeiras (a+b) | 5.693.757,16 | 5.400.323,40 | - | 293.433,76 |
| 2. Activos financeiros | - | - | - | - |
| 3. Pasivos financeiros | - | - | - | - |
| RESULTADO ORZAMENTARIO DO EXERCICIO | 5.693.757,16 | 5.400.323,40 | - | 293.433,76 |
| AXUSTES: | | | | |
| 4. Créd. g. financ. con rem. Tesouraría para gtos. xerais | - | - | 8.150,91 | - |
| 5. Desviacións de financiación negativas do exercicio | - | - | - | - |
| 6. Desviacións de financiación positivas do exercicio | - | - | - | 8.150,91 |
| RESULTADO ORZAMENTARIO AXUSTADO | | | | 301.584,67 |

Liquidación Orzamento 2019 a 30 de xuño

INGRESOS

| CAPÍTULOS | Previsións Iniciais | Modificacións | Previsións Definitivas | Dereitos Recoñecidos | DR Anulados | DR Netos | % DR Netos sobre Prev. Def. | Recadación Neta | % Recad. Neta sobre DR Netos | Dereitos Pendentes de cobro | EXCESO / DEFECTO PREVISION |
|------------------------------------|---------------------|-------------------|------------------------|----------------------|-------------|---------------------|-----------------------------|---------------------|------------------------------|-----------------------------|----------------------------|
| 1 IMPOSTOS DIRECTOS | - | - | - | - | - | - | 0,00% | - | 0,00% | - | - |
| 2 IMPOSTOS INDIRECTOS | - | - | - | - | - | - | 0,00% | - | 0,00% | - | - |
| 3 TAXAS E OUTROS INGRESOS | 890.100,00 | - | 890.100,00 | - | - | - | 0,00% | - | 0,00% | - | 890.100,00 |
| 4 TRANSFERENCIAS CORRENTES | 4.909.500,20 | - | 4.909.500,20 | 4.909.500,20 | - | 4.909.500,20 | 100,00% | 2.454.750,09 | 50,00% | 2.454.750,11 | - |
| 5 INGRESOS PATRIMONIAIS | 100,00 | - | 100,00 | - | - | - | 0,00% | - | 0,00% | - | 100,00 |
| 6 ALLEAMENTO DE INVERSIÓN REAIS | - | - | - | - | - | - | 0,00% | - | 0,00% | - | - |
| 7 TRANSFERENCIAS DE CAPITAL | - | - | - | - | - | - | 0,00% | - | 0,00% | - | - |
| 8 VARIACIÓN DE ACTIVOS FINANCIEROS | - | 521.197,02 | 521.197,02 | - | - | - | 0,00% | - | 0,00% | - | 521.197,02 |
| 9 VARIACIÓN DE PASIVOS FINANCIEROS | - | - | - | - | - | - | 0,00% | - | 0,00% | - | - |
| TOTAIS | 5.799.700,20 | 521.197,02 | 6.320.897,22 | 4.909.500,20 | - | 4.909.500,20 | 77,67% | 2.454.750,09 | 50,00% | 2.454.750,11 | - 1.411.397,02 |

GASTOS

| CAPÍTULOS | Créditos Iniciais | Modificacións | Créditos definitivos | Gastos comprometidos | % Gtos. compr. sobre cred. def. | Obrigas Recoñecidas Netas | % O. Rec. sobre cred. Def. | Pagos Realizados | % Pagos real. sobre O. Rec. N. | Obrigas pendentes de pago | Remanentes de crédito |
|--|-----------------------|---------------------|-----------------------|-----------------------|---------------------------------|---------------------------|----------------------------|-----------------------|--------------------------------|---------------------------|-----------------------|
| I GASTOS PERSOAL | 76.960,37 € | 2.863.396,91 € | 2.940.357,28 € | 612.955,61 € | 20,85% | 573.539,02 € | 19,51% | 573.539,02 € | 100,00% | 0,00 € | 2.366.818,26 € |
| II GASTOS EN BENS CORRENTES | 5.720.523,42 € | -2.622.330,11 € | 3.098.193,31 € | 1.999.112,07 € | 64,53% | 1.933.822,26 € | 62,42% | 1.933.822,26 € | 100,00% | 0,00 € | 1.164.371,05 € |
| III GASTOS FINANCIEROS | 100,00 € | 0,00 € | 100,00 € | 35,16 € | 35,16% | 35,16 € | 35,16% | 35,16 € | 100,00% | 0,00 € | 64,84 € |
| IV TRANSFERENCIAS CORRENTES | - € | 0,00 € | 0,00 € | 0,00 € | 0,00% | 0,00 € | #DIV/0! | 0,00 € | #DIV/0! | 0,00 € | 0,00 € |
| V FONDO DE CONTINUIDADE E OUTROS IMPREVIST | 2.116,41 € | 0,00 € | 2.116,41 € | 0,00 € | 0,00% | 0,00 € | 0,00% | 0,00 € | #DIV/0! | 0,00 € | 2.116,41 € |
| VI INVESTIMENTOS REAIS | - € | 280.130,22 € | 280.130,22 € | 19.680,59 € | 7,03% | 14.840,59 € | 5,30% | 14.840,59 € | 100,00% | 0,00 € | 265.289,63 € |
| VII TRANSFERENCIAS DE CAPITAL | - € | 0,00 € | 0,00 € | 0,00 € | 0,00% | 0,00 € | - | 0,00 € | - | 0,00 € | 0,00 € |
| VIII VARIACIÓN DE ACTIVOS FINANCIEROS | - € | 0,00 € | 0,00 € | 0,00 € | 0,00% | 0,00 € | - | 0,00 € | - | 0,00 € | 0,00 € |
| IX VARIACIÓN DE PASIVOS FINANCIEROS | - € | 0,00 € | 0,00 € | 0,00 € | 0,00% | 0,00 € | - | 0,00 € | - | 0,00 € | 0,00 € |
| TOTAIS | 5.799.700,20 € | 521.197,02 € | 6.320.897,22 € | 2.631.783,43 € | 41,64% | 2.522.237,03 € | 39,90% | 2.522.237,03 € | 100,00% | 0,00 € | 3.798.660,19 € |

RESULTADO ORZAMENTARIO

| CONCEPTOS | Dereitos Recoñecidos Netos | Obrigas Recoñecidas Netas | Axustes | Resultado Orzamentario |
|---|----------------------------|---------------------------|---------|------------------------|
| a. Operacións correntes | 4.909.500,20 | 2.507.396,44 € | - | 2.402.103,76 € |
| b. Outras operacións non financeiras | 0,00 € | 14.840,59 € | - | -14.840,59 € |
| 1. Total operacións non financeiras (a+b) | 4.909.500,20 € | 2.522.237,03 € | - | 2.387.263,17 € |
| 2. Activos financeiros | 0,00 € | 0,00 € | - | 0,00 € |
| 3. Pasivos financeiros | 0,00 € | 0,00 € | - | 0,00 € |
| RESULTADO ORZAMENTARIO DO EXERCICIO | | | | 1,17 € |
| AXUSTES: | | | | |
| 4. Créd. g. financ. con rem. Tesouraría para gtos. xerais | - | - | - | - |
| 5. Desviacións de financiación negativas do exercicio | - | - | - | - |
| 6. Desviacións de financiación positivas do exercicio | - | - | - | 1,00 € |



Estimación Liquidación Orzamento 2019

(a 31 de decembro)

INGRESOS

| CAPITULOS | Previsións Iniciais | Modificacións | Previsións Definitivas | DR Netos | % DR Netos sobor Prev. Def. |
|------------------------------------|-----------------------|---------------------|------------------------|-----------------------|-----------------------------|
| 1 IMPOSTOS DIRECTOS | 0,00 € | 0,00 € | 0,00 € | 0,00 € | - |
| 2 IMPOSTOS INDIRECTOS | 0,00 € | 0,00 € | 0,00 € | 0,00 € | - |
| 3 TAXAS E OUTROS INGRESOS | 890.100,00 € | 0,00 € | 890.100,00 € | 1.069.840,60 € | 120,19% |
| 4 TRANSFERENCIAS CORRENTES | 4.909.500,20 € | 0,00 € | 4.909.500,20 € | 4.909.500,20 € | 100,00% |
| 5 INGRESOS PATRIMONIAIS | 100,00 € | 0,00 € | 100,00 € | 100,00 € | 100,00% |
| 6 ALLEAMENTO DE INVERSIÓN REAIS | 0,00 € | 0,00 € | 0,00 € | 0,00 € | - |
| 7 TRANSFERENCIAS DE CAPITAL | 0,00 € | 0,00 € | 0,00 € | 0,00 € | #DIV/0! |
| 8 VARIACION DE ACTIVOS FINANCIEROS | 0,00 € | 521.197,02 € | 521.197,02 € | 0,00 € | - |
| 9 VARIACION DE PASIVOS FINANCIEROS | 0,00 € | 0,00 € | 0,00 € | 0,00 € | - |
| TOTAIS | 5.799.700,20 € | 521.197,02 € | 6.320.897,22 € | 5.979.440,80 € | 94,60% |

GASTOS

| CAPITULOS | Créditos Iniciais | Modificacións | Créditos definitivos | Obrigas Recoñecidas Netas | % O. Rec. sobor créd. Def. |
|---------------------------------------|-----------------------|---------------------|-----------------------|---------------------------|----------------------------|
| I GASTOS PERSOAL | 76.960,37 € | 2.863.396,91 € | 2.940.357,28 € | 2.653.603,81 € | 90,25% |
| II GASTOS EN BENS CORRENTES | 5.720.523,42 € | -2.622.330,11 € | 3.098.193,31 € | 2.900.000,00 € | 93,60% |
| III GASTOS FINANCIEROS | 100,00 € | 0,00 € | 100,00 € | 100,00 € | 100,00% |
| IV TRANSFERENCIAS CORRENTES | 0,00 € | 0,00 € | 0,00 € | 0,00 € | #DIV/0! |
| V FONDO CONTINX. E OUTROS IMPREV. | 2.116,41 € | 0,00 € | 2.116,41 € | 0,00 € | 0,00% |
| VI INVESTIMENTOS REAIS | 0,00 € | 280.130,22 € | 280.130,22 € | 280.130,22 € | 100,00% |
| VII TRANSFERENCIAS DE CAPITAL | 0,00 € | 0,00 € | 0,00 € | 0,00 € | #DIV/0! |
| VIII VARIACIÓN DE ACTIVOS FINANCIEROS | 0,00 € | 0,00 € | 0,00 € | 0,00 € | - |
| IX VARIACIÓN DE PASIVOS FINANCIEROS | 0,00 € | 0,00 € | 0,00 € | 0,00 € | - |
| TOTAIS | 5.799.700,20 € | 521.197,02 € | 6.320.897,22 € | 5.833.834,03 € | 92,29% |

**ANEXO DE INVESTIMENTOS**

En cumprimento do disposto polo artigo 168.1.d) do Texto Refundido da Lei reguladora das Facendas Locais, a continuación, figuran os distintos investimentos dos que se prevé a súa execución no exercicio orzamentario de 2020.

A suma dos investimentos ascende a 333.900,00 € e fináncianse cos recursos propios da entidade. Están dirixidos ao equipamento e mellora dos parques, de acordo co seguinte detalle:

| TOTAL CAPÍTULO 6 | INVESTIMENTOS REAIS | | 333.900,00 |
|------------------|---|-------------------|------------|
| art. 62 | Investimento novo asociado ao func. operativo dos servizos | 273.900,00 | |
| 136.623 | Maquinaria, instalacións e ferramenta | 142.600,00 | |
| 136.625 | Moniliario | 117.300,00 | |
| 136.626 | Equipos proceso información | 10.000,00 | |
| 136.629 | Outros investimentos | 4.000,00 | |
| art. 63 | Investimento reposición asociado ao func. operativo dos servizos | 60.000,00 | |
| 136.632 | Edificios e outras construcións | 60.000,00 | |

En cumprimento do disposto polo artigo 168.1.d) do Texto Refundido da Lei reguladora das Facendas Locais, en cumprimento do sinalado no artigo 4.4 da Orde do 5 de xuño, pola que se ditan instrucións para a elaboración dos orzamentos xerais da Comunidade Autónoma de Galicia para o ano 2020, e de acordo ca proposta de orzamento remitida á Dirección Xeral de Orzamentos a través da aplicación informática especialmente habilitada (PAIF), figuran os seguintes proxectos de investimento previstos para o exercicio orzamentario 2020:

| | | INVESTIMENTO | |
|----------|--|--------------|-------------------|
| CODIGO | PROXECTO | APLICACIÓN | COSTE TOTAL |
| 2019-001 | Equipo excarceración Parque Viveiro | 136.623 | 45.000,00 |
| 2019-002 | Camillas rescate/tableiros espinais | 136.623 | 13.800,00 |
| 2019-003 | Ferramentas a batería | 136.623 | 4.800,00 |
| 2019-004 | Lanzas e mangueras de alta presión de 25mm | 136.623 | 22.000,00 |
| 2019-005 | Puntais de estabilización | 136.623 | 12.000,00 |
| 2019-006 | Mellora sistema comunicacións | 136.623 | 30.000,00 |
| 2019-007 | Material rescate en altura | 136.623 | 15.000,00 |
| 2019-008 | Estanterías metálicas e taquillas | 136.625 | 7.800,00 |
| 2019-009 | Material para o ximnasios | 136.625 | 48.000,00 |
| 2019-010 | Secadoras roupa Parques norte | 136.625 | 1.500,00 |
| 2019-011 | Mobiliario Parques | 136.625 | 60.000,00 |
| 2019-012 | Equipos informáticos | 136.626 | 10.000,00 |
| 2019-013 | Vadeadores/neoprenos/escrpins... | 136.629 | 4.000,00 |
| 2019-014 | Reparacións e melloras nos parques | 136.632 | 60.000,00 |
| | | TOTAL | 333.900,00 |

A suma dos investimentos financiarase con recursos propios da entidade.



Os órganos xestores dos investimentos serán o Pleno e a Presidencia do Consorcio nun prazo inferior ao ano.

Non se contemplan obrigas por transferencia de capital.

Xúntase ao expediente do Orzamento do Consorcio de 2020, a 20 de novembro de 2019.

O Presidente,

O Secretario Interventor,

José Antonio Mourelle Cillero



ANEXO DE BENEFICIOS FISCAIS EN TRIBUTOS LOCAIS

Neste anexo débense incluír de maneira detallada os beneficios fiscais en tributos locais e a súa incidencia nos ingresos de cada Entidade. En concreto o Anexo de Beneficios Fiscais ten como principal obxectivo cuantificar os beneficios fiscais que afectan aos tributos e así dar cumprimento ao mandato recollido no artigo 168.1 e) do TRLFL.

Para o exercicio 2020 non se prevén cambios normativos que impliquen incentivos/diminucións de cotas fiscais que podan producir incidencia nos ingresos tributarios do Consorcio.

Lugo, a 20 de novembro de 2019

O secretario-Interventor,

José Antonio Mourelle Cillero



ANEXO DE INFORMACIÓN SOBRE OS CONVENIOS SUBSCRITOS COA CCAA EN MATERIA DE GASTO SOCIAL

Segundo o artigo 168.1.f) do TRLRFL, únese o seguinte Anexo coa información relativa aos convenios subscritos coa Comunidade Autónoma en materia de gasto social, con especificación da contía das obrigas de pago e os dereitos económicos que deben recoñecerse no exercicio ao que se refire o orzamento xeral e as obrigas pendentes de pago e dereitos económicos pendentes de cobro, recoñecidos en exercicios anteriores, así como a aplicación ou partida orzamentaria na que se recollen, e a referencia a que devanditos convenios inclúen a cláusula de retención de recursos do sistema de financiamento á que se refire o artigo 57.bis da Lei 7/1985, do 2 de abril, reguladora das Bases do Réxime Local (declarado inconstitucional e nulo pola Sentencia TC 41/2016, do 3 de marzo).

Nos Orzamentos para o exercicio 2020 non se prevé ningún convenio coa Xunta de Galicia en materia de gasto social, sen prexuízo dos que podan asinarse ao longo do exercicio, o que dará lugar á formalización das obrigas e dereitos económicos correspondentes mediante as modificacións orzamentarias que sexan precisas.

Lugo, a 20 de novembro de 2019

O secretario-Interventor,

José Antonio Mourelle Cillero



ANEXO DE ESTADO DE PREVISIÓN DE MOVEMENTOS E SITUACIÓN DA DÉBEDA

JOSÉ ANTONIO MOURELLE CILLERO, SECRETARIO-INTERVENTOR DO CONSORCIO PROVINCIAL DE LUGO PARA A PRESTACIÓN DO SERVIZO CONTRA INCENDIOS E SALVAMENTO

CERTIFICA :

Que segundo se desprende dos documentos arquivados nesta Secretaría – Intervención ó meu cargo, e en relación coa existencia nesta Entidade de débeda viva a longo ou curto prazo ás que fai referencia o artigo 48 e seguintes do Texto refundido da Lei reguladora das Facendas Locais, aprobado polo Real Decreto Lexislativo 2/2004, do 5 de marzo, resulta que:

1. Esta Entidade non ten contraída, ó día da data, crédito ningún dos que citan os artigos sinalados, non existindo, consecuentemente, débeda viva a longo ou curto prazo.
2. Que no proxecto do Orzamento da entidade para o exercicio de 2020, non figura previsión ningunha no Capítulo IX do estado de ingresos, procedente de contracción de débeda a longo prazo.

E para que así conste para a súa unión ao expediente comprensivo do Orzamento de 2020 desta Entidade, ós efectos sinalados polo artigo 166.1.d) do citado Texto legal, emito a presente certificación, en cumprimento, así mesmo, do disposto polo art. 2.e) e concordantes do Regulamento aprobado polo Real Decreto 1174/1987, do 18 de setembro, de orde e co visto e prace do Ilmo. Sr. Presidente, en Lugo a vinte de novembro de dous mil dezanove.

V.º e PR.
O PRESIDENTE

**ANEXO DE PERSOAL**

En cumprimento do disposto polos artigos 126.1 do Texto refundido das disposicións legais vixentes en materia de Réxime Local, aprobado polo Real decreto legislativo 781/1986, de 18 de abril e, art. 168.1.c) da Lei reguladora das Facendas Locais, Texto Refundido aprobado polo Real decreto legislativo 2/2004, de 5 de marzo, o presente Anexo, é o comprensivo da Plantilla de Persoal deste Consorcio e réxime retributivo do mesmo para o vindeiro ano 2020 de acordo coas normas de aplicación e os documentos que se relacionan a continuación.

I. Cadro de persoal, relación de postos de traballo e réxime retributivo

A. **Cadro de persoal:** aos efectos de publicación determinados no artigo 127 do Texto refundido das disposicións legais vixentes en materia de Réxime local e o artigo 169.3 do Texto refundido da lei reguladora das facendas locais e demais concordantes, o cadro de persoal contemplado por este orzamento en congruencia coa plantilla - catálogo de postos de traballo é o seguinte:

1. Funcionarios de carreira

| DENOMINACIÓN | DOTACIÓN | ESCALA | SUBESCALA | GRUPO | NÍVEL |
|-----------------------------------|----------|----------------------|-------------------------|-------|-------|
| | | | CATEGORÍA | | |
| Secretaría- Intervención (*) | 1 | Habilitación estatal | Secretaría-Intervención | A | 26 |
| | | | Terceira | A1 | |
| Técnico de xestión económica | 1 | Acumula DPL | | A1 | |
| Técnico de xestión administrativa | 1 | Acumula DPL | | A2 | |
| Administrativos | 2 | Xeral | | C1 | 14 |

(*) Desempeñado en acumulación por Secretario Xeral adxunto da Deputación Provincial de Lugo

2. Persoal laboral fixo

| DENOMINACIÓN PRAZA | DOTACIÓN | GRUPO | SITUACIÓN | XORNADA SEMANAL | FORMA DE PROVISIÓN |
|------------------------|----------|-------|-----------|-----------------|--------------------|
| Xerente | 1 | | O | 40 horas | Nomeamento |
| Coordinador de parques | 1 | | VD | | |
| Xefe de parque | 6 | | O | | Subrogado |
| Xefe de Quenda | 36 | | O | | Subrogado |
| Bombeiro | 75 | | O | | Subrogado |

**B. Relación de postos de traballo. Responde ao seguinte:**

1. Persoal funcionario

| DESCRICIÓNS | | | RETRIBUCIÓNS |
|-----------------------------------|--------|-------------------|---------------|
| DENOMINACIÓN | PRAZAS | GRUPO SUBGRUPO | |
| Secretaría - Intervención | 1 | A1 | 19.800,00 (*) |
| Técnico de xestión económica | 1 | A1 | 3.600,00 (*) |
| Técnico de xestión administrativa | 1 | A2 | 3.600,00 (*) |
| Administrativos | 2 | C1 | 40.284,00 |

(*) Indemnización por desempeño por persoal da Deputación de Lugo

2. Persoal laboral fixo

| DESCRICIÓNS | | | RETRIBUCIÓNS |
|------------------------|----------|-------|--------------|
| DENOMINACIÓN | DOTACIÓN | GRUPO | |
| Xerencia | 1 | | 36.474,12 |
| Coordinador de parques | 1 | | 31.950,00 |
| Xefe de parque | 6 | | 172.511,10 |
| Xefe de Quenda | 36 | | 869.261,40 |
| Bombeiro | 75 | | 1.647.628,50 |

C. Réxime retributivo. CADRO DE PERSOAL 2020¹

1. Persoal funcionario

| EFFECTIVO | PRAZAS | SALARIO BRUTO ANUAL | CUSTO SEG. SOCIAL | CUSTO TOTAL | OBSERVACIÓNS |
|-----------------------------------|--------|---------------------|-------------------|-------------|--------------|
| Secretaría - Intervención | 1 | 19.800,00 | 0,00 | 19.800,00 | |
| Técnico de xestión económica | 1 | 3.600,00 | 0,00 | 3.600,00 | |
| Técnico de xestión administrativa | 1 | 3.600,00 | 0,00 | 3.600,00 | |
| Administrativo | 2 | 40.284,00 | 10.602,00 | 50.886,00 | |

¹ En todos os casos no concepto anual e mensual se inclúe a prorrata das pagas extraordinarias.



1. Persoal laboral

| EFFECTIVO | PRAZAS | SALARIO BRUTO ANUAL | CUSTO SEG. SOCIAL | CUSTO TOTAL | OBSERVACIÓNS |
|------------------------|--------|---------------------|-------------------|--------------|--------------|
| Xerente | 1 | 36.474,12 | 11.977,22 | 48.451,34 | |
| Coordinador de parques | 1 | 31.950,00 | 10.224,00 | 42.174,00 | |
| Xefe de Parque | 6 | 172.511,10 | 57.810,96 | 230.322,06 | Subrogado |
| Xefe de Quenda | 36 | 869.261,40 | 291.202,50 | 1.160.463,90 | Subrogado |
| Bombeiro | 75 | 1.647.628,50 | 551.952,00 | 2.199.580,50 | Subrogado |

CUSTO CADRO DE PERSOAL 2019

| DENOMINACIÓN | PRAZAS | SALARIAIS | SEG. SOCIAL | TOTAIS |
|-----------------------------------|--------|---------------------|---------------------|---------------------|
| Secretaría - Intervención | 1 | 19.800,00 | 0,00 | 19.800,00 |
| Xerencia | 1 | 36.474,12 | 11.977,22 | 48.451,34 |
| Técnico de xestión económica | 1 | 3.600,00 | 0,00 | 3.600,00 |
| Técnico de xestión administrativa | 1 | 3.600,00 | 0,00 | 3.600,00 |
| Administrativos | 2 | 40.284,00 | 10.602,00 | 50.886,00 |
| Coordinador de parques | 1 | 31.950,00 | 10.224,00 | 42.174,00 |
| Xefe de Parque | 6 | 172.511,10 | 74.585,94 | 247.097,04 |
| Xefe de Quenda | 36 | 869.261,40 | 375.729,49 | 1.244.990,89 |
| Bombeiros | 75 | 1.647.628,50 | 712.167,42 | 2.359.795,92 |
| | | 2.825.109,12 | 1.195.286,07 | 4.020.395,19 |



INFORME ECONÓMICO FINANCEIRO DA SECRETARÍA-INTERVENCIÓN

Á vista do Proxecto do Orzamento desta Entidade para 2020 que remite a Ilma. Presidencia, esta Secretaría - Intervención, emite o informe económico - financeiro e que deberá formar parte dos documentos que integran o expediente de dito Orzamento, con sometemento ó Pleno do Consorcio, como require o art. 168.1.e) do Texto Refundido da Lei reguladora das Facendas Locais, aprobado polo Real Decreto Legislativo 2/2004, de 5 de marzo (en adiante, LRFL) e o art. 18.1.e) do Regulamento aprobado polo Real Decreto 500/1990 do 20 de abril (en adiante RD 500/90) que desenvolve parcialmente o indicado texto legal. Atendido o anterior, o presente informe analizará os elementos seguintes:

- I. Bases utilizadas para a avaliación dos ingresos.
- II. Suficiencia dos créditos para atender ás obrigas esixibles e dos gastos de funcionamento dos servizos.
- III. Análise económico - financeiro:

I. Bases utilizadas para a avaliación dos ingresos

I.1. Ingresos correntes

Capítulos I e II

Dado que o Consorcio carece das imposicións directa e indirecta á que fan referencia estes capítulos, non se prevé recadación ningunha polos mesmos .

Capítulo III

Toda vez que con data 23 de outubro de 2019 se asina o convenio de colaboración subscrito coa “Gestora de Conciertos para a Contribución a los servizos de Extinción de incendios A.I.E.” (UNESPA) para a liquidación e recadación da Contribución Especial para o Establecemento, Mellora e Ampliación dos Servizos de Prevención e Extinción de Incendios, prevese nestes orzamentos o ingreso do importe global da Contribución Especial correspondente ao exercicio 2020 por importe de 939.105,00 €, similar á cantidade recadada no exercicio 2019.

No caso de que ao longo do exercicio do exercicio 2020 se produciran maiores ingresos sobre os inicialmente orzamentados e existiran necesidades novas, imprevistas ou fora insuficiente o gasto establecido, o Pleno poderá acordar a conseguinte modificación de créditos acudindo ao autofinanciamento e, polo tanto, sen necesidade de que as dúas Administracións que forman o Consorcio teñan que realizar máis achegas das inicialmente previstas.

Capítulo IV

Neste capítulo se inclúen os ingresos previstos procedentes das dúas Administracións que forman o Consorcio para acometer os distintos gastos correntes: gastos de funcionamento.



Capítulo V

Prevense uns ingresos mínimos procedentes de intereses bancarios por importe de 100,00€.

I.2. Ingresos de capital

Capítulo VI

Non prevéndose alleamento ou venda do patrimonio, tampouco pode preverse ingreso ningún procedente daquelas.

Capítulo VII

No se prevé o recoñecemento de dereitos por transferencias de capital dos entes consorciados posto que no se orzamenta cantidade algunha para operacións de capital no orzamento de gastos deste consorcio as achegas dos entes consorciados para sufragar os gastos da fase de construción e equipamento dos parques se efectuarán ao 50% do total do orzamento.

I.3. Ingresos por operacións financeiras

Capítulos VIII e IX

Non se prevén ingresos por activos financeiros nin por operacións de préstamo a longo prazo de pasivos financeiros, polo que os Capítulos VIII e IX, quedan cunha previsión inicial de 0,00 €.

Na previsión de liquidación de 2019 estímase un incremento aproximado de 49.105,07 € nos dereitos recoñecidos netos sobre as previsións iniciais do concepto do orzamento de ingresos "Contribucións especiais para o establecemento ou ampliación de servizos" o que previsiblemente incrementará o remanente líquido de tesourería, o cal, se ben non pode formar parte das previsións iniciais do orzamento si poderá ser destinado ao longo do exercicio 2020 para o financiamento de modificacións orzamentarias para habilitar novos créditos para dar cobertura orzamentaria a novas necesidades.

I.4. Conclusión

Atendido o que precede, despréndese que as bases utilizadas para a avaliación dos ingresos son as derivadas das previsións das cantidades a liquidar no exercicio 2019 e veñen condicionados polas necesidades que figuran no orzamento de gastos sendo aquelas necesidades, especialmente, no que toca aos gastos provocados polo funcionamento dos parques así como os gastos de persoal directamente asociados ao funcionamento do servizo do Consorcio.



II. Suficiencia dos créditos para atender ás obrigas esixibles e ós gastos de funcionamento dos servizos

A distribución por capítulos dos gastos previstos no presente proxecto de Orzamento difiren sustancialmente respecto as do exercicio anterior posto que no Pleno do Consorcio de 12 de febreiro de 2019 acordouse aprobar a xestión directa do servizo de extinción de incendios a partir do 1 de maio de 2019.

A asunción da xestión directa implicou a subrogación de 117 traballadores que prestaban servizo nos 6 parques dependentes do Consorcio, así como a asunción das tarefas de xestión do servizo que ata ese momento viñan prestando as empresas concesionarias.

A operación anterior implica un traslado das consignacións orzamentarias no capítulo II (gastos correntes en bens e servizos) ao capítulo I (Gastos de persoal).

II.1. Operacións correntes

Capítulo I

Recóllese unha previsión de gastos en materia de persoal (nóminas e seguros sociais) de acordo co establecido para os efectivos delimitados no anexo de persoal.

Inclúese unha previsión de incremento retributivo do 2,30 % (para o caso do persoal funcionario e da xerencia) en tanto que non se regule expresamente coa aprobación dos Orzamentos Xerais do Estado para 2020 e do 1% para o persoal de extinción de incendios subrogado, en función das actualizacións previstas segundo o IPC establecidas nos convenios aplicables, consignándose no capítulo V de Fondo de Continxencia.

Inclúese, dentro deste capítulo unha previsión de custos por posibles baixas laborais do persoal laboral de extinción de incendios por un importe de 359.036,65 € (custos salariais e de seguridade social), estimándose un porcentaxe de baixas do 10 % similar ao que se está a producir neste exercicio de 2019.

Capítulo II

Recolle os créditos en función das novas obrigas que se prevé contraer que se estiman necesarios e suficientes para a súa atención. Estímase que no ano 2020 se producirán gastos tanto nos órganos de goberno do Consorcio como os relativos á administración xeral do consorcio. Así mesmo, o gasto máis importante previsto neste capítulo é o que atinxe aos gastos de funcionamento de parques.



Capítulo III e IV

Non existen operacións de préstamo –a longo prazo ou tesourería– vixentes nin se prevén para esta anualidade obrigas por transferencia con Concellos.

II.2. Operacións de capital

Capítulo VI

Contemplase para esta anualidade a realización de investimentos reais por un importe de 333.900,00 € coa desagregación prevista no anexo de investimentos que se achega.

Capítulo VII

Non se contemplan obrigas por transferencia de capital.

II.3. Operacións financeiras

Capítulos VIII e IX

No que respecta a obrigas por activos financeiros do Capítulo VIII e, finalmente, ás xeradas polos pasivos financeiros do Capítulo IX, carecendo esta Entidade de todas elas estes capítulos carecen de consignacións.

II.4. Conclusión

Á vista do anterior, os créditos que figuran no Proxecto do Orzamento de 2020, aparecen esencialmente recollidos nos Capítulos I e II do Estado de Gastos, estimándose que pola súa contía e natureza deben ser suficientes para a atención das obrigas esixibles nese exercicio.

III. Análise económico - financeiro:

Este é o informe económico – financeiro que emito, salvo erro ou omisión involuntarios na interpretación dos antecedentes e Ordenamento xurídico vixente, para a súa unión ó expediente do Orzamento do exercicio de 2020, a fin de que o Pleno deste Consorcio, á vista de dito expediente, e en exercicio das súas atribucións, adopte o acordo que, axustado a dereito, estime máis favorable para os intereses e fins da Entidade.

Lugo, 20 de novembro de 2019

O Secretario – Interventor

José Antonio Mourelle Cillero



INFORME DA SECRETARÍA - INTERVENCIÓN

En cumprimento do disposto polo art. 168.4 do Texto Refundido da Lei reguladora das Facendas Locais, aprobado polo Real Decreto Lexislativo 2/2004, do 5 de marzo (en adiante, **LRFL**), art. 18.4 do Real Decreto 500/1990, de 20 de abril, que o desenvolve parcialmente, ós efectos previstos polo art. 22.2.e) da Lei 7/1985, do 2 de abril, reguladora das Bases do Réxime Local (en adiante, **LRBRL**) en relación co previsto polo art. 27 do Decreto 19/2009, do 5 de febreiro polo que se aproban os Estatutos do Consorcio Provincial de Lugo para a Prestación do Servizo contra Incendios e Salvamento, a súa modificación establecida no Decreto 136/2010, do 5 de agosto, polo que se aproba a modificación dos estatutos do Consorcio Provincial de Lugo para a Prestación do Servizo contra Incendios e Salvamento e demais disposicións concordantes de aplicación, á vista do Proxecto do Orzamento deste Consorcio para o exercicio de 2020 que o Ilmo. Sr. Presidente me remite e, sen prexuízo do indicado no informe económico - financeiro que, está engadido xunto co resto dos documentos dese proxecto, esta Secretaría - Intervención, na súa función interventora, emite o presente informe, sobre a base do exame realizado a dito proxecto:

I. Contía

O proxecto do Orzamento do Consorcio para o exercicio de 2020, ascende, tanto no Estado de Ingresos coma no de Gastos, á cantidade de 5.588.778,56 € (Cinco millóns quinientos oitenta e oito mil setecentos setenta e oito euros con cincuenta e seis céntimos). En consecuencia, se presenta para a súa aprobación, sen déficit inicial, tal e como require o art. 165.4 LRFL.

II. Bases de Execución

A execución do orzamento realizarase de acordo coas Bases de Execución da Excma. Deputación Provincial de Lugo en tanto lle sexan de aplicación.

III. Obrigas e previsións de ingresos:

Tendo en conta a especial idiosincrasia desta Entidade, se estima que se seguen as disposicións precisas a fin de se conter as previsións para atender ás obrigas da mesma e os dereitos que se calcula liquidar ó longo do exercicio, de conformidade co previsto na LRFL así como no art. 23 dos Estatutos.

V. Persoal

Á vista do Anexo de Persoal, consta acomodada á Plantilla e Relación dos Postos de Traballo comprensiva da totalidade dos postos e as diferentes funcións e tarefas ós mesmos asignadas.

Inclúese unha previsión de incremento retributivo do 2,30 % (para o caso do persoal funcionario e da xerencia) en tanto que non se regule expresamente coa aprobación dos Orzamentos Xerais do Estado para 2020 e do 1% para o persoal de extinción de incendios subrogado, en función das



actualizacións previstas segundo o IPC establecidas nos convenios aplicables, consignándose no capítulo V de Fondo de Continxencia.

V. Documentación que debe incluírse no Orzamento:

De conformidade co vixente texto da LRFL a documentación que debe integrar o expediente comprensivo do orzamento é a seguinte:

Documentación do art. 165 LRFL:

| DOCUMENTOS ART. 165 LRFL | PROXECTO ORZAMENTO 2020 |
|---|--------------------------|
| Estados de Gastos, que incluírán, coa debida especificación, os créditos necesarios para atender ó cumprimento das obrigas. | Figuran elaborados |
| Estados de Ingresos, onde figurarán as estimacións dos distintos recursos económicos a liquidar ó longo do exercicio. | Figuran elaborados |
| Bases de execución. | As da Deputación de Lugo |

1. Anexos que deben unirse ó expediente, esixidos polo art. 166 LRFL:

| DOCUMENTOS ART. 166 LRFL | PROXECTO ORZAMENTO 2020 |
|---|---|
| De forma potestativa: plans e programas de inversión e financiamento que se formulen, polo prazo de catro anos. | Non figuran. |
| Programas anuais de actuación, inversión e financiamento das sociedades mercantís nas que o capital social teña como titular único ou maioritario a Entidade. | Non existen esas sociedades no Consorcio |
| Estado consolidado do orzamento da entidade e de tódolos OO.AA. e sociedades mercantís. | Non se da o suposto no Consorcio |
| Estado de previsión e movemento da débeda comprensiva ó detalle de operacións de crédito ou endebedamento pendente de reembolso ó principio do exercicio, das novas operacións previstas a realizar ó longo do exercicio – c/p e l/p-, así como a amortización que se prevé no exercicio. | Existe certificación negativa (inexistencia de débeda viva e prevista no proxecto de Orzamento para 2020) |

2. Documentos esixidos polo art. 168 LRFL:

| DOCUMENTOS ART. 168 LRFL | PROXECTO ORZAMENTO 2020 |
|---|-------------------------|
| Memoria da Presidencia explicativa do seu contido e das principais modificacións que presente en relación co vixente. | Áchase formulada. |
| Liquidación 2018 e avance do 2019. | Áchase engadido. |
| Anexo de persoal da Entidade. | Áchase engadido. |
| Anexo das inversións a realizar no exercicio. | Áchase engadido. |
| Anexo de beneficios fiscais en tributos locais | Áchase engadido. |



| | |
|---|----------------------------|
| Anexo de convenios subscritos coa CCAA en materia de gasto social. | Áchase engadido. |
| Informe económico - financeiro. | Áchase emitido e engadido. |
| Informe de Intervención, realizado sobre a base dos estados de gastos e ingresos e documentación que precede. | O presente informe. |

VI. Aprobación inicial e actos posteriores:

Completada a documentación que forma o Orzamento, o expediente se someterá á aprobación da Comisión Executiva para o seu posterior sometemento a aprobación do Pleno.

En calquera caso, o acordo plenario –de ser de aprobación- é un acordo único (xa que si fora o caso detallaría os orzamentos que integran o xeral, non podendo aprobarse ningún separadamente). A adopción do acordo correspóndelle ó Pleno do Consorcio en virtude do disposto polo art. 11 dos Estatutos, en relación co previsto polo art. 22.2.e) LRFL. Lémbrese que a adopción deste acordo non require de maioría cualificada ningunha, nin por esixencia legal nin estatutaria, polo que basta, para a súa adopción, a maioría ordinaria simple.

Aprobado inicialmente o Orzamento, exporase o público mediante a inserción do edicto correspondente no BOP durante o prazo de quince días hábiles, a fin de que durante o mesmo, poda ser examinado e, no seu caso, presentarse –ante o Pleno- polos interesados que a tales efectos cita o art. 170.1 LRFL, as reclamacións que estimen por conveniente, aínda que, unicamente polos motivos taxados que a estes efectos establece o art. 170.2 LRFL.

Caso de non se presentar reclamacións, o acordo inicial se eleva automaticamente a definitivo, sen necesidade de adopción expresa doutro, debendo procederse, de seguido, á publicación preceptiva ordenada polo art. 169.3 LRFL.

De presentarse reclamacións, o Pleno conta co prazo dun mes para, e previos os informes que proceda, resolver as mesmas no acordo de aprobación definitiva, procedéndose de seguido na forma indicada no apartado que precede.

VII. Reclamacións na vía administrativa e recurso na xurisdiccional:

Existen dous momentos procesuais diferenciados que, por ilo, reflicten distintos ámbitos (administrativo e xurisdiccional), en canto a posibles impugnacións:

a) Aprobación inicial:

Contra a aprobación inicial do Orzamento, unha vez publicado o edicto correspondente no "Boletín Oficial" da provincia, poderán presentarse reclamacións polos interesados ós que cita o art. 171.1 LRFL, no prazo de 15 días hábiles (contados a partires do seguinte, tamén hábil, ó da aparición do indicado anuncio) e polos motivos taxados que sinala o apartado 2 do propio art. 171 citado.



b) Aprobación definitiva:

Aprobado definitivamente o Orzamento, ben por acordo expreso, ben por elevación automaticamente a definitivo do inicialmente adoptado, e unha vez realizada a correspondente publicación (art. 169.3 LRFL), poderá interpoñerse directamente o recurso contencioso – administrativo, de conformidade co previsto polo art. 171 LRFL, aínda que este mesmo artigo indica que dita interposición, por si mesma, non suspende a aplicación do orzamento recorrido.

VIII. Remisións, entrada en vigor e actuacións conexas:

O orzamento entrará en vigor unha vez producida a publicación dos resumos que citan os artigos 169.3 LRFL, tendo en conta que o art. 70.2 LRBRL (respecto do prazo no intre das remisións dos acordos en relación co art. 65.2 da propia LRBRL) non é de aplicación para o caso dos orzamentos nin das ordenanzas fiscais.

Deberá remitirse (ao tempo que se fai o envío da publicación ó BOP –do art. 169.3 LRFL- do anuncio da aprobación definitiva) copia do orzamento ás Administracións da **Comunidade Autónoma** e á do **Estado**, tal e como require o art. 169.4 da propia LRFL.

Así mesmo, segundo o establecido pola orde HAP/2105/2012, de 1 de outubro, pola que se desenvolven as obrigas de subministro de información previstas na Lei Orgánica 2/2012, de 27 de abril, de estabilidade orzamentaria e sustentabilidade financeira, deberá remitirse ao Ministerio de facenda e Administracións Públicas antes do 31 de xaneiro de cada ano copia dos orzamentos aprobados. Si a 31 de xaneiro no se aprobou o Orzamento, deberá remitirse o prorrogado coas modificacións derivadas das normas reguladoras da prórroga.

Este é o informe que emito salvo erro ou omisión involuntarios na interpretación e/ou aplicación da documentación que se me presenta e do Ordenamento Xurídico vixente, nembargante, o Pleno do Consorcio co seu superior criterio, adoptará o acordo que, axustado a Dereito, estime máis oportuno para os intereses e fins da Entidade.

Lugo, 20 de novembro de 2019

O Secretario Interventor

José Antonio Mourelle Cillero



INFORME DE SECRETARÍA - INTERVENCIÓN

Asunto: *Avaliación do cumprimento do obxectivo de estabilidade orzamentaria, da regra de gasto, límite de gasto non financeiro e do límite de débeda na aprobación dos orzamentos do exercicio 2020.*

En cumprimento do disposto no artigo 16 do RD 1463/2007, de 2 de novembro polo que se aproba o regulamento de estabilidade orzamentaria, na súa aplicación ás entidades locais (en adiante REO), emítase o presente informe que se incorporará ao previsto no artigo 168.4 do texto refundido da Lei reguladora das facendas locais referido á aprobación do Orzamento Xeral de 2020, así como no disposto na Lei orgánica 2/2012, do 27 de abril, de estabilidade orzamentaria e sustentabilidade financeira (en adiante LOE), coa finalidade de avaliar o obxectivo de estabilidade orzamentaria xerado polo mesmo, o cumprimento da regra do gasto e o límite da débeda.

1. ÁMBITO SUBJECTIVO DE APLICACIÓN

O presente informe refírese ao Consorcio Provincial de Lugo para a prestación do servizo contra incendios e salvamento (en adiante Consorcio de Bombeiros) e deberá ser remitido á Deputación de Lugo aos efectos de consolidación.

2. AVALIACION DO OBXECTIVO DE ESTABILIDADE ORZAMENTARIA E REGRA DE GASTO NA APROBACIÓN DO ORZAMENTO 2020

O artigo 11.4 da LOE establece que as Corporacións Locais deberán manter unha posición de equilibrio ou superávit orzamentario.

A estabilidade orzamentaria implica que os recursos correntes e de capital non financeiros deben ser suficientes para facer fronte aos gastos correntes e de capital non financeiro.



O cálculo da capacidade/necesidade de financiamento nos entes sometidos ao réxime de orzamento obtense, segundo o manual da IGAE e como o interpreta a Subdirección Xeral de Relacións Financeiras coas Entidades locais, por diferenza entre os importes presupuestados nos capítulos 1 a 7 dos estados de ingresos e os capítulos 1 a 7 do estado de gastos, previa aplicación dos axustes relativos á valoración, imputación temporal, exclusión ou inclusión dos ingresos e gastos non financeiros, de acordo aos criterios de contabilidade nacional contidos no sistema europeo de contas nacionais e rexionais.

Por outra banda, o artigo 12 de LOE esixe tamén ás Entidades Locais que a variación de gasto non supere a taxa de referencia de crecemento do PIB, correspondendo ao Ministerio a súa determinación.

Para as Corporacións locais cúmprese a Regra do Gasto, se a variación, en termos SEC, do gasto computable de cada Corporación, entre dous exercicios económicos, non supera a taxa de referencia de crecemento do Produto Interior Bruto de medio prazo da economía española, modificado, no seu caso, no importe dos incrementos permanentes e minoracións de recadación derivados de cambios normativos.

En concreto, o 7 de xullo de 2017, por acordo do Consello de Ministros aprobouse, xunto aos obxectivos de déficit público (0 %) e de débeda pública (2,5 % del PIB) para o exercicio 2020, a regra de gasto para os orzamentos do 2018, 2019 e 2020, isto é, 2,4%, 2,7% e 2,8% respectivamente.

Da modificación da Orde HAP/2105/2012, de 1 de outubro, pola de se desenvolven as obrigas de subministro de información previstas na LOE mediante a Orde HAP/2082/2014, de 7 de novembro, concretamente os artigos 15.3 c) e 16.4, dedúcese que non é preceptivo o informe do Interventor local sobre o cumprimento da regra do gasto na fase de elaboración do orzamento, estando soamente previsto como informe en fase de liquidación. Trimestralmente farase unha valoración do cumprimento da regra do gasto ao peche do exercicio.



ORZAMENTO INICIAL 2020

| | | CONSORCIO COMBEROS |
|--------------------------------------|--------|--------------------|
| I N G R E S O S | CAP. 1 | 0,00 |
| | CAP. 2 | 0,00 |
| | CAP. 3 | 939.205,00 |
| | CAP. 4 | 4.649.473,56 |
| | CAP. 5 | 100,00 |
| | CAP. 6 | 0,00 |
| | CAP. 7 | 0,00 |
| | CAP. 8 | 0,00 |
| | CAP. 9 | 0,00 |
| | TOTAL | 5.588.778,56 |

| | | CONSORCIO BOMBEROS |
|----------------------------|--------|--------------------|
| G A S T O S | CAP. 1 | 4.454.431,85 |
| | CAP. 2 | 754.263,00 |
| | CAP. 3 | 100,00 |
| | CAP. 4 | 0,00 |
| | CAP. 5 | 46.083,71 |
| | CAP. 6 | 333.900,00 |
| | CAP. 7 | 0,00 |
| | CAP. 8 | 0,00 |
| | CAP. 9 | 0,00 |
| | TOTAL | 5.588.778,56 |

SALDO ORZAMENTARIO NON FINANCEIRO:

| | | |
|---|--|--------------|
| TOTAL INGRESOS NON FINANCEIROS (capítulos 1 a 7) | | |
| TOTAL GASTOS NON FINANCEIROS (capítulos 1 a 7) | | 5.588.778,56 |
| CAPACIDADE/NECESIDADE DE FINANCIAMENTO | | 5.588.778,56 |
| | | 0,00 |

1. **Axuste por grao de execución do gasto:** A "Guía para a Determinación da Regra do Gasto (3ª edición)" establece que "este axuste reducirá os empregos non financeiros en aqueles créditos que polas súas características ou pola súa natureza se consideren de imposible execución no exercicio orzamentario. E os aumentará en aqueles créditos cuxa execución vaia a superar o importe dos previstos inicialmente.

Este axuste estimarase por cada Entidade Local en función da experiencia acumulada de anos anteriores sobre as diferencias entre as previsións orzamentarias e a execución real".



Esta Secretaría - Intervención opta por seguir aplicando os criterios interpretativos da IGAE previstos na 2ª edición da guía de comparar os créditos iniciais dos tres exercicios anteriores (2016, 2017, 2018) coas respectivas obrigas recoñecidas netas.

O límite da porcentaxe de execución de gastos non financeiros resultante é de -2,46 %, segundo se amosa no cadro seguinte, e polo tanto, o axuste máximo polo grao de execución é de 137.481,49 € a diminuír nos empregos non financeiros.

| CONSORCIO DE BOMBEIROS | 2016 | 2017 | 2018 | MEDIA 2016-2018 |
|---|---------------------|---------------------|---------------------|-----------------|
| (+) Céditos iniciais capítulos 1 a 7 en términos SEC | 4.895.051,60 | 4.895.051,60 | 4.992.950,64 | |
| (-) Axuste gastos financeiros | -100,00 | -100,00 | -100,00 | |
| (-) Gts. ntza. extraord. (catastrofes, emerxencia, sentenzas,...) | 0,00 | 0,00 | 0,00 | |
| (-) Gts. financ. subv. finalistas de AAPP | 0,00 | 0,00 | 0,00 | |
| (-) Gts. financ. alleamento terreos e inv. reais | 0,00 | 0,00 | 0,00 | |
| (-) Gts. financ. mecanismo pago a provedores | 0,00 | 0,00 | 0,00 | |
| (-) Pagos por transf. a outras entid. que integran a c. Local | 0,00 | 0,00 | 0,00 | |
| Total créditos iniciais ajustados | 4.894.951,60 | 4.894.951,60 | 4.992.850,64 | |
| (+) Obrigas recoñecidas netas capítulos 1 a 7 | 4.942.786,86 | 4.732.676,16 | 5.400.323,40 | |
| (-) Axuste gastos financeiros | 0,00 | 0,00 | -58,60 | |
| (-) Gts. ntza. extraord. (catastrofes, emerxencia, sentenzas,...) | 0,00 | 0,00 | 0,00 | |
| (-) Gts. financ. subv. finalistas de AAPP | 0,00 | 0,00 | 0,00 | |
| (-) Gts. financ. alleamento terreos e inv. reais | 0,00 | 0,00 | 0,00 | |
| (-) Gts. financ. mecanismo pago a provedores | 0,00 | 0,00 | 0,00 | |
| (-) Outros valores atípicos | 0,00 | 0,00 | -659.339,64 | |
| (-) Pagos por transf. a outras entida. que integran a C. Local | 0,00 | 0,00 | 0,00 | |
| Total obligaciones reconocidas netas ajustados | 4.942.786,86 | 4.732.676,16 | 4.740.925,16 | |
| % GRADO DE EXECUCION CTOS POR OP. NO FINANCIERAS | 0,98% | -3,32% | -5,05% | -2,46% |

| CONSORCIO DE BOMBEIROS | 2020 |
|---|---------------------|
| (+) Céditos iniciais capítulos 1 a 7 exercicio 2019 en termos SEC | 5.588.778,56 |
| (-) Axuste gastos financeiros | -100,00 |
| (-) Gts. ntza. extraord. (catastrofes, emerxencia, sentenzas,...) | 0,00 |
| (-) Gts. financ. subv. finalistas de AAPP | 0,00 |
| (-) Gts. financ. alleamento terreos e inv. reais | 0,00 |
| (-) Gts. financ. mecanismo pago a provedores | 0,00 |
| (-) Pagos por transf. A outras entid. Que integran a Corp. Local | 0,00 |
| % grao de execución | -2,46% |
| (+/-) Axuste por grao de execución | -137.481,49 |
| Total créditos iniciais axustados | 5.451.197,07 |

2. Non se considera necesario a realización de outros axustes por considerar que as condicións que implicarían a realización dos mesmos non poden ser coñecidos no momento da presupostación e por outra banda as diferenzas a axustar poderían ser consideradas mais ben residuais que financeiramente significativas.

ESTABILIDADE ORZAMENTARIA NA APROBACIÓN DO ORZAMENTO 2020
CONTABILIDADE NACIONAL

S/

| SALDO ORZAMENTARIO NON FINANCEIRO: | | CONSORCIO BOMBEIROS |
|---|--|---------------------|
| TOTAL INGRESOS NON FINANCEIROS (capítulos 1 a 7) | | 5.588.778,56 |
| TOTAL GASTOS NON FINANCEIROS (capítulos 1 a 7) | | 5.588.778,56 |
| (-) NECESIDADE / (+) CAPACIDADE DE FINANCIAMENTO | | 0,00 |
| GR000 | Axuste por recadación ingresos capítulo 1 | 0,00 |
| GR000b | Axuste por recadación ingresos capítulo 2 | 0,00 |
| GR000c | Axuste por recadación ingresos capítulo 3 | 0,00 |
| GR001 | (+) Axuste por liquidación PTE - 2008 | 0,00 |
| GR002 | (+) Axuste por liquidación PTE - 2008 | 0,00 |
| GR006 | Xuros | 0,00 |
| GR006b | Diferenzas de cambio | 0,00 |
| GR015 | (+/-) Axuste por grao de execución do gasto | 137.481,49 |
| GR009 | Invers. realizadas por conta da Corp. | 0,00 |
| GR004 | Ingresos por alleamentos de accións (privatizacións) | 0,00 |
| GR003 | Dividendos e participación en beneficios | 0,00 |
| GR016 | Ingresos obtidos do orzamento da Union Europea | 0,00 |
| GR017 | Operacións de permuta financeira (SWAPS) | 0,00 |
| GR018 | Operacións de reintegro e execución de avais | 0,00 |
| GR012 | Aportacións de capital | 0,00 |
| GR013 | Asunción e cancelación de débedas | 0,00 |
| GR014 | Asunción e cancelación de débedas | 0,00 |
| GR008 | Asunción e cancelación de débedas | 0,00 |
| GR008a | Asunción e cancelación de débedas | 0,00 |
| GR008b | Asunción e cancelación de débedas | 0,00 |
| GR010 | Asunción e cancelación de débedas | 0,00 |
| GR019 | Asunción e cancelación de débedas | 0,00 |
| GR099 | Asunción e cancelación de débedas | 0,00 |
| Total de axustes ao orzamento da Entidade | | 137.481,49 |
| (-) NECESIDADE / (+) CAPACIDADE DE FINANCIAMENTO AXUSTADO | | 137.481,49 |

En conclusión, a entidade cumpre co obxectivo de estabilidade orzamentaria na aprobación dos orzamentos de 2020 e para cumprir coa regra de gasto o límite de gasto computable segundo o Plan Económico Financeiro 2019-2020 establece en 6.388.189,51 €.

3. COMPROBACIÓN CUMPRIMENTO LÍMITE DE GASTO NON FINANCEIRO

O artigo 30 da LOE esixe tamén ás Entidades Locais a mesma obriga que a Unión Europea ven esixindo ao Estado, isto é, aprobar todos os anos un teito de gasto non financeiro, e verificar que cumpre co obxectivo de estabilidade orzamentaria e coa regra do gasto.

Neste sentido establece que as Entidades Locais deberán aprobar un límite máximo de gasto non financeiro, coherente cos obxectivos de estabilidade orzamentaria e a regra de, que marcará o teito de asignación de recursos dos seus orzamentos.

**Determinación:****A) Gasto non financeiro coherente co obxectivo de estabilidade orzamentaria:**

Partindo das previsións de ingresos e gastos non financeiros para o Orzamento de 2020, obtemos os seguintes datos:

| | |
|---|---------------------|
| Capítulos 1 a 7 de Gastos | 5.588.778,56 |
| Axustes SEC gastos | -137.481,49 |
| Gastos non financeiros axustados | 5.451.297,07 |

| | |
|---|---------------------|
| Capítulos 1 a 7 de Ingresos | 5.588.778,56 |
| Axustes SEC ingresos | 0,00 |
| Ingresos non financeiros axustados | 5.588.778,56 |

| | |
|--|-------------------|
| Verificación cumprimento obxectivo estabilidade | 137.481,49 |
|--|-------------------|

Para o cálculo do límite de gasto non financeiro, que se expresa en termos orzamentarios, engadimos o superávit así calculado aos gastos considerados:

| | |
|---|---------------------|
| Teito de gasto non financeiro en equilibrio: | 5.726.260,05 |
|---|---------------------|

B) Gasto non financeiro coherente co obxectivo de regra de gasto:

Pártese do límite do gasto computable para a regra de gasto segundo o Plan Económico Financeiro 2019-2020 que se establece en 6.388.189,51 €:

| | |
|---|---------------------|
| Límite de la Regra do Gasto 2020 | 6.388.189,51 |
|---|---------------------|

Para o cálculo do límite de gastos non financeiros, que se expresa en termos orzamentarios, engádese:

| | |
|--|---------------------|
| Gasto do capítulo 3º non agregado en 2020 | 100,00 |
| Gasto financiado con fondos finalistas en 2020 | 0,00 |
| Axustes SEC gastos en 2020 | 137.481,49 |
| Límite de gasto non financeiro coherente coa regra de gasto | 6.525.771,00 |



C) Límite do gasto non financeiro: Considerase o menor dos calculados anteriormente:

| | |
|---|---------------------|
| Coherente co obxectivo de estabilidade orzamentaria | 5.726.260,05 |
| Coherente co obxectivo de regra do gasto | 6.525.771,00 |
| LIMITE DE GASTO NON FINANCEIRO | 5.726.260,05 |

Á vista das previsións de gasto non financeiro do orzamento 2020 si se respecta o límite de gasto non financeiro.

4. AVALIACION DO NIVEL DE DÉBEDA

Esta Entidade non ten contraída, ó día da data, crédito ningún dos que citan os artigos 48 e seguintes do sinalados no Texto refundido da Lei reguladora das Facendas Locais, aprobado polo Real Decreto Lexislativo 2/2004, do 5 de marzo, non existindo, consecuentemente, débeda viva a longo ou curto prazo.

No proxecto do Orzamento da entidade para o exercicio de 2020, non figura previsión ningunha no Capítulo IX do estado de ingresos, procedente de contracción de débeda a longo prazo.

Lugo, a 20 de novembro de 2019

O Secretario – Interventor

José Antonio Mourelle Cillero



DEPUTACIÓN DE LUGO

ORZAMENTOS 2020

20. Informe de avaliación da estabilidade orzamentaria, regra de gas- to, límite de gasto non fi- nanceiro e débeda pública

INFORME DE INTERVENCIÓN

Asunto: *Avaliación do cumprimento do obxectivo de estabilidade orzamentaria, regra do gasto, límite de gasto non financeiro e do límite de débeda na aprobación dos orzamentos do exercicio 2020.*

En cumprimento do disposto no artigo 16 do RD 1463/2007, de 2 de novembro polo que se aproba o regulamento de estabilidade orzamentaria, na súa aplicación ás entidades locais (en adiante REO), emétese o presente informe que se incorporará ao previsto no artigo 168.4 do texto refundido da Lei reguladora das facendas locais referido á aprobación do Orzamento Xeral de 2020, así como no disposto na Lei orgánica 2/2012, do 27 de abril, de estabilidade orzamentaria e sustentabilidade financeira (en adiante LOE), coa finalidade de avaliar o obxectivo de estabilidade orzamentaria xerado polo mesmo, de regra do gasto, límite de gasto non financeiro e o límite da débeda.

1. ÁMBITO SUBXECTIVO DE APLICACIÓN

Os entes públicos dependentes da Deputación no exercicio 2020, a saber, a Sociedade Urbanística Provincial de Lugo, S.A. (en adiante SUPLUSA) e o Consorcio Provincial de Lugo para a prestación do servizo contra incendios e salvamento (en adiante Consorcio de Bombeiros) serán consideradas entidades comprendidas no ámbito do artigo 2.1 da LOE, ó prestar servizos ou producir bens non financiados maioritariamente con ingresos comerciais, estando clasificadas pola Intervención Xeral de Administración Local como “administración pública”.

2. AVALIACION DO OBXECTIVO DE ESTABILIDADE ORZAMENTARIA NA APROBACIÓN DO ORZAMENTO 2020

O artigo 11.4 da LOE establece que as Corporacións Locais deberán manter unha posición de equilibrio ou superávit orzamentario. E así, o Consello de Ministros o 7 de xullo de 2017, establece como obxectivo de estabilidade orzamentaria para as Corporacións locais no trienio 2018-2020 o equilibrio.

A estabilidade orzamentaria implica que os recursos correntes e de capital non financeiros deben ser suficientes para facer fronte aos gastos correntes e de capital non financeiro.

O cálculo da capacidade/necesidade de financiamento nos entes sometidos ao réxime de orzamento obtense, segundo o manual da IGAE e como o interpreta a Subdirección Xeral de Relacións Financeiras coas Entidades locais, por diferenza entre os importes orzamentados nos capítulos 1 a 7 dos estados de ingresos

| | | | |
|-------------------------------|---|--------------|---------------------|
| Código Seguro de Verificación | IV6R4P2Y347STTGLU3WR75HWHY | Fecha y Hora | 26/11/2019 14:08:52 |
| Normativa | Este documento incorpora firma electrónica reconocida de acuerdo a la ley 59/2003, 19 de diciembre, de firma electrónica | | |
| Firmado por | ROSA ABELLEIRA FERNÁNDEZ (Interventoranull) | | |
| Url de verificación | https://etramite.deputacionlugo.org/verifirma-lugo/code/IV6R4P2Y347STTGLU3WR75HWHY | Página | 1/12 |



e os capítulos 1 a 7 do estado de gastos, previa aplicación dos axustes relativos á valoración, imputación temporal, exclusión ou inclusión dos ingresos e gastos non financeiros, de acordo aos criterios de contabilidade nacional contidos no sistema europeo de contas nacionais e rexionais.

Para os entes non sometidos a réxime orzamentario considerase equilibrio cando, de acordo cos criterios do plan de contabilidade que lles resulte aplicable, dos seus estados previsionais se deduza que non incorren en perdas cuxo saneamento requira a dotación de recursos non previstos no escenario de estabilidade da entidade principal que lle toque aportalos.

Para as corporacións locais cúmprese a Regra do Gasto, se a variación, en termos SEC, do gasto computable de cada Corporación, entre dous exercicios económicos, non supera a taxa de referencia de crecemento do Produto Interior Bruto de medio prazo da economía española, modificado, no seu caso, no importe dos incrementos permanentes e minoracións de recadación derivados de cambios normativos, e dos investimentos financeiramente sustentables.

En concreto, o 7 de xullo de 2017, por acordo do Consello de Ministros aprobouse, xunto aos obxectivos de déficit público (0 %) e de débeda pública (2,7 %, 2,6 % e 2,5 % del PIB) para o período 2018-2020, a regra de gasto para os orzamentos do 2018, 2019 y 2020, isto é, 2,4%, 2,7% e 2,8% respectivamente.

Da modificación da Orde HAP/2105/2012, de 1 de outubro, pola de se desenvolven as obrigas de subministro de información previstas na LOE mediante a Orde HAP/2082/2014, de 7 de novembro, concretamente os artigos 15.3 c) e 16.4, dedúcese que non é preceptivo o informe do Interventor local sobre o cumprimento da regra do gasto na fase de elaboración do orzamento, estando soamente previsto como informe en fase de liquidación. Trimestralmente farase unha valoración do cumprimento da regra do gasto ao peche do exercicio.

Realízase a consolidación dos datos contidos nas previsións iniciais dos orzamentos do exercicio 2020 da propia Deputación Provincial de Lugo, de SUPLUSA e do proxecto de orzamento do Consorcio de Bombeiros.

Os axustes que proceden por eliminación das operacións internas serían:

a) Dedución por transferencias correntes da Deputación de Lugo en 2020 a:

1. Consorcio Bombeiros2.324.736,78 €

TOTAL2.324.736,78 €

| | | | |
|-------------------------------|---|--------------|---------------------|
| Código Seguro de Verificación | IV6R4P2Y347STTGLU3WR75HWHY | Fecha y Hora | 26/11/2019 14:08:52 |
| Normativa | Este documento incorpora firma electrónica reconocida de acuerdo a la ley 59/2003, 19 de diciembre, de firma electrónica | | |
| Firmado por | ROSA ABELLEIRA FERNÁNDEZ (Interventoranull) | | |
| Url de verificación | https://etramite.deputacionlugo.org/verifirma-lugo/code/IV6R4P2Y347STTGLU3WR75HWHY | Página | 2/12 |





DEPUTACIÓN DE LUGO

ORZAMENTO INICIAL 2020

| | | DEPUTACIÓN | SUPLUSA | CONSORCIO COMBEROS | AXUSTES POR TRANSFER. INTERNAS | TOTAL |
|--------------------------------------|--------|---------------|--------------|--------------------|--------------------------------|---------------|
| I N G R E S O S | CAP. 1 | 5.830.327,91 | 0,00 | 0,00 | 0,00 | 5.830.327,91 |
| | CAP. 2 | 5.080.370,99 | 0,00 | 0,00 | 0,00 | 5.080.370,99 |
| | CAP. 3 | 3.642.274,01 | 0,00 | 939.205,00 | 0,00 | 4.581.479,01 |
| | CAP. 4 | 72.384.221,06 | 0,00 | 4.649.473,56 | -2.324.736,78 | 74.708.957,84 |
| | CAP. 5 | 64.350,00 | 300,83 | 100,00 | 0,00 | 64.750,83 |
| | CAP. 6 | 0,00 | 1.110.308,38 | 0,00 | 0,00 | 1.110.308,38 |
| | CAP. 7 | 66.598,65 | 0,00 | 0,00 | 0,00 | 66.598,65 |
| | CAP. 8 | 300.000,00 | 0,00 | 0,00 | 0,00 | 300.000,00 |
| | CAP. 9 | 0,00 | 0,00 | 0,00 | 0,00 | 0,00 |
| TOTAL | | 87.368.142,62 | 1.110.609,21 | 5.588.778,56 | -2.324.736,78 | 91.742.793,61 |

| | | DEPUTACIÓN | SUPLUSA | CONSORCIO BOMBEROS | AXUSTES POR TRANSFER. INTERNAS | TOTAL |
|----------------------------|--------|---------------|--------------|--------------------|--------------------------------|---------------|
| G A S T O S | CAP. 1 | 27.903.895,83 | 757.638,10 | 4.454.431,85 | 0,00 | 33.115.965,78 |
| | CAP. 2 | 21.443.371,08 | 323.807,82 | 754.263,00 | 0,00 | 22.521.441,90 |
| | CAP. 3 | 94.600,00 | 0,00 | 100,00 | 0,00 | 94.700,00 |
| | CAP. 4 | 15.912.945,16 | 0,00 | 0,00 | -2.324.736,78 | 13.588.208,38 |
| | CAP. 5 | 923.586,00 | 17.163,29 | 46.083,71 | 0,00 | 986.833,00 |
| | CAP. 6 | 10.927.067,12 | 12.000,00 | 333.900,00 | 0,00 | 11.272.967,12 |
| | CAP. 7 | 8.168.443,87 | 0,00 | 0,00 | 0,00 | 8.168.443,87 |
| | CAP. 8 | 380.769,23 | 0,00 | 0,00 | 0,00 | 380.769,23 |
| | CAP. 9 | 1.613.464,33 | 0,00 | 0,00 | 0,00 | 1.613.464,33 |
| TOTAL | | 87.368.142,62 | 1.110.609,21 | 5.588.778,56 | -2.324.736,78 | 91.742.793,61 |

SALDO ORZAMENTARIO NON FINANCIERO:

| | | | | | |
|--|---------------|--------------|--------------|---------------|---------------|
| TOTAL INGRESOS NON FINANCIEROS (capítulos 1 a 7) | 87.068.142,62 | 1.110.609,21 | 5.588.778,56 | -2.324.736,78 | 91.442.793,61 |
| TOTAL GASTOS NON FINANCIEROS (capítulos 1 a 7) | 85.373.909,06 | 1.110.609,21 | 5.588.778,56 | -2.324.736,78 | 89.748.560,05 |
| CAPACIDADE/NECESIDADE DE FINANCIAMENTO | 1.694.233,56 | 0,00 | 0,00 | 0,00 | 1.694.233,56 |

▪ Deputación Provincial de Lugo:

A partir dos criterios contidos no “Manual de cálculo do déficit en contabilidade nacional adaptado ás Corporacións Locais (1ª edición)” elaborado pola Intervención Xeral de Administración do Estado cómpre a realización dunha serie de axustes nas magnitudes orzamentarias anteriores para adaptar a información contable aos criterios de contabilidade nacional. Tivéronse en conta as seguintes consideracións:

1. Rexistro en contabilidade nacional dos impostos, cotizacións sociais, taxas e outros ingresos: para os ingresos contabilizados nos capítulos I, II e III (agás os impostos cedidos parcialmente) do orzamento de

| | | | |
|-------------------------------|---|--------------|---------------------|
| Código Seguro de Verificación | IV6R4P2Y347STTGLU3WR75HWHY | Fecha y Hora | 26/11/2019 14:08:52 |
| Normativa | Este documento incorpora firma electrónica reconocida de acuerdo a la ley 59/2003, 19 de diciembre, de firma electrónica | | |
| Firmado por | ROSA ABELLEIRA FERNÁNDEZ (Interventor anul) | | |
| Url de verificación | https://etramite.deputacionlugo.org/verifirma-lugo/code/IV6R4P2Y347STTGLU3WR75HWHY | Página | 3/12 |



ingresos, utilízase o criterio de caixa de cada exercicio, sexa do exercicio corrente ou de exercicios pechados.

Debido a que o importe orzamentado nos devanditos capítulos calcúlase como unha estimación dos dereitos recoñecidos netos que se esperan obter no exercicio 2020 (principio de devengo), para aplicar o principio de caixa, deberíanse axustar ditos importes, de xeito que o importe que tomemos en consideración sexa a recadación neta esperada e non os dereitos recoñecidos agardados. Por elo, aplicaremos ó importe dos capítulos 1, 2 e 3 do orzamento (con exclusión dos conceptos relativos a cesión de tributos estatais) a porcentaxe estimada da recadación neta. Tómase como estimación a porcentaxe que na liquidación do orzamento de 2018 (último exercicio pechado e liquidado) obtívose dos dereitos recadados netos, fronte os dereitos previstos do capítulos 1 ao 3 (con exclusión dos conceptos relativos a cesión de tributos)

| | DEREITOS RECOÑECIDOS NETOS 2018 | RECADACION NETA 2018 | % |
|------------------|------------------------------------|-------------------------|----------------|
| CAPÍTULO I (*) | 2.998.676,91 | 2.930.807,80 | 97,74 % |
| CAPÍTULO II (*) | 0,00 | 0,00 | - |
| CAPITULO III | 2.696.413,55 | 2.441.273,72 | 90,54 % |
| TOTAL (*) | 5.695.090,46 | 5.372.081,52 | 94,33 % |

(*) Agás conceptos relativos a cesión de tributos

Por outra banda consideraranse os ingresos recadados de exercicios pechados dos capítulos 1, 2 e 3 (con exclusión dos conceptos relativos a cesión de tributos estatais), continuando co criterio de caixa, á vista dos datos de recadación do ano 2018 (último pechado e liquidado) obtense a seguinte desagregación:

| | PENDENTE A 1-1-2018 | RECADACION 2018 | % |
|--------------|---------------------|-------------------|----------------|
| 1995 | 184,41 | 0,00 | 0,00 % |
| 1996 | 135,58 | 0,00 | 0,00 % |
| 1997 | 249,42 | 0,00 | 0,00 % |
| 1998 | 431,45 | 0,00 | 0,00 % |
| 1999 | 1.993,49 | 14,35 | 0,72 % |
| 2000 | 4.592,00 | 100,65 | 2,19 % |
| 2001 | 6.259,37 | 156,14 | 2,49 % |
| 2002 | 99.982,24 | 243,13 | 0,24 % |
| 2003 | 2.043,89 | 0,00 | 0,00 % |
| 2004 | 3.720,47 | 63,95 | 1,72 % |
| 2005 | 1.787,69 | 0,00 | 0,00 % |
| 2006 | 6.127,57 | 0,00 | 0,00 % |
| 2007 | 7.034,40 | 0,00 | 0,00 % |
| 2008 | 7.535,46 | 0,00 | 0,00 % |
| 2009 | 18.039,54 | 1.692,87 | 9,38 % |
| 2010 | 32.372,39 | 156,00 | 0,48 % |
| 2011 | 4.668,13 | 433,02 | 9,28 % |
| 2012 | 143.955,25 | 5.145,52 | 3,57 % |
| 2013 | 125.845,71 | 2.959,64 | 2,35 % |
| 2014 | 64.771,94 | 786,41 | 1,21 % |
| 2015 | 110.537,81 | 21.583,73 | 19,53 % |
| 2016 | 74.212,85 | 5.610,56 | 7,56 % |
| 2017 | 135.971,66 | 67.212,88 | 49,43 % |
| TOTAL | 852.452,72 | 106.158,85 | 12,45 % |

| | | | |
|-------------------------------|---|--------------|---------------------|
| Código Seguro de Verificación | IV6R4P2Y347STTGLU3WR75HWHY | Fecha y Hora | 26/11/2019 14:08:52 |
| Normativa | Este documento incorpora firma electrónica reconocida de acuerdo a la ley 59/2003, 19 de diciembre, de firma electrónica | | |
| Firmado por | ROSA ABELLEIRA FERNÁNDEZ (Interventoranull) | | |
| Url de verificación | https://etramite.deputacionlugo.org/verifirma-lugo/code/IV6R4P2Y347STTGLU3WR75HWHY | Página | 4/12 |





DEPUTACIÓN DE LUGO

En conclusión, segundo as contas de recadación do ano 2018 (o derradeiro pechado e liquidado) dos ingresos de exercicios pechados, cobrouse o 12,45 % do saldo pendente a 1 de xaneiro de 2018. O citado porcentaxe aplicarase, ao non estar liquidado o exercicio de 2019, aos dereitos de cobro pendentes de recadar existentes a fecha do presente informe que integrarán a agrupación de orzamentos pechados a 1 de xaneiro de 2020 con algunha variación de escasa significación.

De este xeito obtemos os seguintes importes:

| | CAP 1 | CAP 2 | CAP 3 |
|---|------------------|-------------|-------------------|
| - Dereitos recoñecidos netos (previsión) | 2.956.601,98 | 0,00 | 3.642.274,01 |
| - Recad. líquida (ex. corrente) (previsión) | 2.788.962,65 | | 3.435.757,06 |
| - Recad. líquida (ex. pechados) (previsión) | 140.512,16 | 0,00 | 87.970,69 |
| Axuste (maior déficit en cont. nacional) | 27.127,17 | 0,00 | 118.546,26 |
| Axuste (menor déficit en cont. nacional) | 0,00 | 0,00 | 0,00 |

2. **Tratamento das entregas a conta de impostos cedidos e do fondo complementario de financiamento:** en contabilidade nacional estes pagos rexístranse no período no que se pagan, e a liquidación definitiva resultante, no momento en que se determina a súa contía e se ingresa. Os importes orzamentados nestes conceptos correspóndense coa previsión das entregas a conta mensuais (xaneiro a decembro de 2020) e da liquidación definitiva de 2018, os cales serán ingresados previsiblemente no exercicio 2020, descontando as liquidacións definitivas negativas da participación das entidades locais en tributos do Estado correspondentes aos anos 2008, 2009 E 2017. Tal e como se indica no acordo da Subcomisión de Réxime Económico, Financeiro e Fiscal, da Comisión Nacional de Administración Local (CNAL) e na plataforma da oficina virtual da entidades locais do Ministerio de Facenda e Administracións Públicas en relación á información a comunicar para o cumprimento das obrigas contempladas na Orden HAP/2015/2012, de 1 de outubro é preciso a realización do seguinte axuste para non incluír no cálculo o efectos das devolucións das PIE 2008, 2009 E 2017:

- Axuste por liq. PTE 2008 (menor déficit en contabilidade nacional)195.214,68 €
- Axuste por liq. PTE 2009 (menor déficit en contabilidade nacional)814.870,80 €
- Axuste por liq. PTE 2017 (menor déficit en contabilidade nacional)2.365.871,10 €

3. Axuste por grao de execución do gasto: A "Guía para a Determinación da Regra do Gasto (3ª edición)" establece que:

"Este axuste reducirá os empregos non financeiros en aqueles créditos que polas súas características ou pola súa natureza se consideren de imposible execución no exercicio orzamentario. E os aumentará en aqueles créditos cuxa execución vaia a superar o importe dos previstos inicialmente.

Este axuste se estimará por cada Entidade Local en función da experiencia acumulada de anos anteriores sobre as diferenzas entre as previsións orzamentarias e a execución real."

| | | | |
|-------------------------------|---|--------------|---------------------|
| Código Seguro de Verificación | IV6R4P2Y347STTGLU3WR75HWHY | Fecha y Hora | 26/11/2019 14:08:52 |
| Normativa | Este documento incorpora firma electrónica reconocida de acuerdo a la ley 59/2003, 19 de diciembre, de firma electrónica | | |
| Firmado por | ROSA ABELLEIRA FERNÁNDEZ (Interventoranull) | | |
| Url de verificación | https://etramite.deputacionlugo.org/verifirma-lugo/code/IV6R4P2Y347STTGLU3WR75HWHY | Página | 5/12 |



Esta Intervención opta por aplicar o criterio da media aritmética resultante de comparar os créditos iniciais dos 3 exercicios anteriores (2016, 2017, 2018) coas respectivas obrigas recoñecidas netas.

O límite da porcentaxe de execución de gastos non financeiros resultante é de -5,04 %, segundo se amosa no cadro seguinte, e polo tanto, o axuste máximo polo grao de execución é de 4.150.234,11 € a diminuír nos empregos non financeiros.

| DEPUTACION DE LUGO | 2016 | 2017 | 2018 | MEDIA 2016-2018 |
|---|----------------------|----------------------|----------------------|-----------------|
| (+) Céditos iniciais capítulos 1 a 7 en términos SEC | 83.475.213,12 | 79.809.851,37 | 78.547.458,59 | |
| (-) Axuste gastos financeiros | -45.000,00 | -18.000,00 | -45.500,00 | |
| (-) Gts. ntza. extraord. (catastrofes, emerxencia, sentenzas,...) | 0,00 | 0,00 | 0,00 | |
| (-) Gts. financ. subv. finalistas de AAPP | -1.329.285,00 | -1.479.285,00 | -200.902,15 | |
| (-) Gts. financ. alleamento terreos e inv. reais | -14.000,00 | 0,00 | 0,00 | |
| (-) Gts. financ. mecanismo pago a provedores | 0,00 | 0,00 | 0,00 | |
| (-) Pagos por transf. a outras entid. que integran a C. Local | -7.299.822,50 | -6.703.226,83 | -6.565.631,04 | |
| Total créditos iniciais ajustados | 74.787.105,62 | 71.609.339,54 | 71.735.425,40 | |
| (+) Obrigas recoñecidas netas capítulos 1 a 7 | 72.678.062,92 | 81.540.591,41 | 76.932.076,31 | |
| (-) Axuste gastos financeiros | -50.033,53 | -2.652,01 | -9.476,54 | |
| (-) Gts. ntza. extraord. (catastrofes, emerxencia, sentenzas,...) | 0,00 | 0,00 | 0,00 | |
| (-) Gts. financ. subv. finalistas de AAPP | -494.564,22 | -1.249.705,07 | -293.174,16 | |
| (-) Gts. financ. alleamento terreos e inv. reais | 0,00 | 0,00 | 0,00 | |
| (-) Gts. financ. mecanismo pago a provedores | 0,00 | 0,00 | 0,00 | |
| (-) Outros valores atípicos: obrigas de facturas ex. anteriores | -464.290,43 | -749.192,14 | -665.832,98 | |
| (-) Pagos por transf. a outras entida. que integran a C. Local | -7.032.292,24 | -6.591.561,61 | -6.670.882,70 | |
| Total obligaciones reconocidas netas ajustados | 64.636.882,50 | 72.947.480,58 | 69.292.709,93 | |
| % GRADO DE EXECUCION CTOS POR OP. NO FINANCIERAS | -13,57% | 1,87% | -3,41% | -5,04% |

| DEPUTACION DE LUGO | 2020 |
|--|----------------------|
| (+) Céditos iniciais capítulos 1 a 7 exercicio 2018, en termos SEC | 85.373.909,06 |
| (-) Axuste gastos financeiros | -94.600,00 |
| (-) Gts. ntza. extraord. (catastrofes, emerxencia, sentenzas,...) | 0,00 |
| (-) Gts. financ. subv. finalistas de AAPP | -608.657,46 |
| (-) Gts. financ. alleamento terreos e inv. reais | 0,00 |
| (-) Gts. financ. mecanismo pago a provedores | 0,00 |
| (-) Pagos por transf. a outras entid. que integran a Corp. Local | -2.324.736,78 |
| % grao de execución | -5,04% |
| (+/-) Axuste por grao de execución | -4.150.234,11 |
| Total créditos iniciais axustados | 78.195.680,71 |

4. Non se considera necesario a realización de mais axustes por considerar que as condicións que implicarían a realización dos mesmos non poden ser coñecidos no momento da orzamentación e por outra banda as diferenzas a axustar poderían ser consideradas mais ben residuais que financeiramente significativas.

Unha vez realizados os axustes anteriores os importes do orzamento de gastos e ingresos da Deputación de Lugo en termos de contabilidade nacional quedaría como sigue:

| | | | |
|-------------------------------|---|--------------|---------------------|
| Código Seguro de Verificación | IV6R4P2Y347STTGLU3WR75HWHY | Fecha y Hora | 26/11/2019 14:08:52 |
| Normativa | Este documento incorpora firma electrónica reconocida de acuerdo a la ley 59/2003, 19 de diciembre, de firma electrónica | | |
| Firmado por | ROSA ABELLEIRA FERNÁNDEZ (Interventoranull) | | |
| Url de verificación | https://etramite.deputacionlugo.org/verifirma-lugo/code/IV6R4P2Y347STTGLU3WR75HWHY | Página | 6/12 |





DEPUTACIÓN DE LUGO

ESTABILIDADE ORZAMENTARIA NA APROBACIÓN DO ORZAMENTO 2020
S/ CONTABILIDADE NACIONAL

SALDO ORZAMENTARIO NON FINANCEIRO:

DEPUTACIÓN

| | |
|--|---------------|
| TOTAL INGRESOS NON FINANCEIROS (capítulos 1 a 7) | 87.068.142,62 |
| TOTAL GASTOS NON FINANCEIROS (capítulos 1 a 7) | 85.373.909,06 |
| (-) NECESIDADE / (+) CAPACIDADE DE FINANCIAMENTO | 1.694.233,56 |

| | | |
|---|--|--------------|
| GR000 | Axuste por recadación ingresos capítulo 1 | -27.127,17 |
| GR000b | Axuste por recadación ingresos capítulo 2 | 0,00 |
| GR000c | Axuste por recadación ingresos capítulo 3 | -118.546,26 |
| GR001 | (+) Axuste por liquidación PTE - 2008 | 195.214,68 |
| GR002 | (+) Axuste por liquidación PTE - 2009 | 814.870,80 |
| GR002b | (+) Axuste por liquidación PTE - 2017 | 2.365.871,10 |
| GR006 | Xuros | 0,00 |
| GR006b | Diferenzas de cambio | 0,00 |
| GR015 | (+/-) Axuste por grao de execución do gasto | 4.150.234,11 |
| GR009 | Invers. realizadas por conta da Corporación | 0,00 |
| GR004 | Ingresos por alleamentos de accións (privatizacións) | 0,00 |
| GR003 | Dividendos e participacións en beneficios | 0,00 |
| GR016 | Ingresos obtidos do pto. da Union Europea | 0,00 |
| GR017 | Operacións de permuta financeira (SWAPS) | 0,00 |
| GR018 | Operacións de reintegro e execución de avais | 0,00 |
| GR012 | Aportacións de capital | 0,00 |
| GR013 | Asunción e cancelación de débedas | 0,00 |
| GR014 | Gastos realizados no exercicio pendentes de aplicar ao orzamento | 0,00 |
| GR008 | Adquisicións con pago aprazado | 0,00 |
| GR008a | Arrendamento financeiro | 0,00 |
| GR008b | Contratos de asociación publico privada (APP's) | 0,00 |
| GR010 | Inversións realizadas pola corporación local por conta doutra Administración Publica | 0,00 |
| GR019 | Préstamos | 0,00 |
| GR020 | Devolucións de ingresos pendentes de aplicar a presupuesto | 0,00 |
| GR021 | Consolidación de transferencias con outras Administracións Públicas | 0,00 |
| GR099 | Outros | 0,00 |
| Total de axustes ao orzamento da Entidade | | 7.380.517,26 |

| | |
|---|--------------|
| (-) NECESIDADE / (+) CAPACIDADE DE FINANCIAMENTO AXUSTADO | 9.074.750,82 |
|---|--------------|

▪ Consorcio de bombeiros:

Axuste por grao de execución do gasto: A "Guía para a Determinación da Regra do Gasto (3ª edición)" establece que "Este axuste reducirá os empregos non financeiros en aqueles créditos que polas súas características ou pola súa natureza se consideren de imposible execución no exercicio orzamentario. E os aumentará en aqueles créditos cuxa execución vaia a superar o importe dos previstos inicialmente. Este axuste se estimará por cada Entidade Local en función da experiencia acumulada de anos anteriores sobre as diferenzas entre as previsións orzamentarias e a execución real."

| | | | |
|-------------------------------|---|--------------|---------------------|
| Código Seguro de Verificación | IV6R4P2Y347STTGLU3WR75HWHY | Fecha y Hora | 26/11/2019 14:08:52 |
| Normativa | Este documento incorpora firma electrónica reconocida de acuerdo a la ley 59/2003, 19 de diciembre, de firma electrónica | | |
| Firmado por | ROSA ABELLEIRA FERNÁNDEZ (Interventoranull) | | |
| Url de verificación | https://etramite.deputacionlugo.org/verifirma-lugo/code/IV6R4P2Y347STTGLU3WR75HWHY | Página | 7/12 |



A Secretaría- Intervención do consorcio no informe emitido optou por seguir aplicando os criterios interpretativos da IGAE previstos na 2ª edición da guía de de comparar os créditos iniciais dos tres exercicios anteriores (2016, 2017, 2018) coas respectivas obrigas recoñecidas netas.

O límite da porcentaxe de execución de gastos non financeiros resultante é de -2,46 %, segundo se amosa no cadro seguinte, e polo tanto, o axuste máximo polo grao de execución é de 137.481,49 € a diminuír nos empregos non financeiros.

| CONSORCIO DE BOMBEIROS | 2016 | 2017 | 2018 | MEDIA 2016-2018 |
|---|---------------------|---------------------|---------------------|--------------------|
| (+) Céditos iniciais capítulos 1 a 7 en términos SEC | 4.895.051,60 | 4.895.051,60 | 4.992.950,64 | |
| (-) Axuste gastos financeiros | -100,00 | -100,00 | -100,00 | |
| (-) Gts. ntza. extraord. (catastrofes, emerxencia, sentenzas,...) | 0,00 | 0,00 | 0,00 | |
| (-) Gts. financ. subv. finalistas de AAPP | 0,00 | 0,00 | 0,00 | |
| (-) Gts. financ. alleamento terreos e inv. reais | 0,00 | 0,00 | 0,00 | |
| (-) Gts. financ. mecanismo pago a provedores | 0,00 | 0,00 | 0,00 | |
| (-) Pagos por transf. a outras entid. que integran a C. Local | 0,00 | 0,00 | 0,00 | |
| Total créditos iniciais ajustados | 4.894.951,60 | 4.894.951,60 | 4.992.850,64 | |
| (+) Obrigas recoñecidas netas capítulos 1 a 7 | 4.942.786,86 | 4.732.676,16 | 5.400.323,40 | |
| (-) Axuste gastos financeiros | 0,00 | 0,00 | -58,60 | |
| (-) Gts. ntza. extraord. (catastrofes, emerxencia, sentenzas,...) | 0,00 | 0,00 | 0,00 | |
| (-) Gts. financ. subv. finalistas de AAPP | 0,00 | 0,00 | 0,00 | |
| (-) Gts. financ. alleamento terreos e inv. reais | 0,00 | 0,00 | 0,00 | |
| (-) Gts. financ. mecanismo pago a provedores | 0,00 | 0,00 | 0,00 | |
| (-) Outros valores atípicos: obrigas de facturas ex. anteriores | 0,00 | 0,00 | -659.339,64 | |
| (-) Outros valores atípicos: exceso IR sobre a media | 0,00 | 0,00 | 0,00 | |
| (-) Pagos por transf. a outras entida. que integran a C. Local | 0,00 | 0,00 | 0,00 | |
| Total obligaciones reconocidas netas ajustados | 4.942.786,86 | 4.732.676,16 | 4.740.925,16 | |
| % GRADO DE EXECUCION CTOS POR OP. NO FINANCIERAS | 0,98% | -3,32% | -5,05% | -2,46% |

| CONSORCIO DE BOMBEIROS | 2020 |
|---|---------------------|
| (+) Céditos iniciais capítulos 1 a 7 exercicio 2020 en termos SEC | 5.588.778,56 |
| (-) Axuste gastos financeiros | -100,00 |
| (-) Gts. ntza. extraord. (catastrofes, emerxencia, sentenzas,...) | 0,00 |
| (-) Gts. financ. subv. finalistas de AAPP | 0,00 |
| (-) Gts. financ. alleamento terreos e inv. reais | 0,00 |
| (-) Gts. financ. mecanismo pago a provedores | 0,00 |
| (-) Pagos por transf. A outras entid. Que integran a Corp. Local | 0,00 |
| % grao de execución | -2,46% |
| (+/-) Axuste por grao de execución | -137.481,49 |
| Total créditos iniciais axustados | 5.451.197,07 |

2. Non se considera necesario a realización de axustes por considerar que as condicións que implicarían a realización dos mesmos non poden ser coñecidos no momento da orzamentación e por outra banda as diferenzas a axustar poderían ser consideradas mais ben residuais que financeiramente significativas.

| | | | |
|-------------------------------|---|--------------|---------------------|
| Código Seguro de Verificación | IV6R4P2Y347STTGLU3WR75HWHY | Fecha y Hora | 26/11/2019 14:08:52 |
| Normativa | Este documento incorpora firma electrónica reconocida de acuerdo a la ley 59/2003, 19 de diciembre, de firma electrónica | | |
| Firmado por | ROSA ABELLEIRA FERNÁNDEZ (Interventoranull) | | |
| Url de verificación | https://etramite.deputacionlugo.org/verifirma-lugo/code/IV6R4P2Y347STTGLU3WR75HWHY | Página | 8/12 |





DEPUTACIÓN DE LUGO

ESTABILIDADE ORZAMENTARIA NA APROBACIÓN DO ORZAMENTO 2020
S/ CONTABILIDADE NACIONAL

SALDO ORZAMENTARIO NON FINANCEIRO:

CONSORCIO BOMBEIROS

| | |
|--|-------------------|
| TOTAL INGRESOS NON FINANCEIROS (capítulos 1 a 7) | 5.588.778,56 |
| TOTAL GASTOS NON FINANCEIROS (capítulos 1 a 7) | 5.588.778,56 |
| (-) NECESIDADE / (+) CAPACIDADE DE FINANCIAMENTO | 0,00 |
| GR000 Axuste por recadación ingresos capitulo 1 | 0,00 |
| GR000b Axuste por recadación ingresos capitulo 2 | 0,00 |
| GR000c Axuste por recadación ingresos capitulo 3 | 0,00 |
| GR001 (+) Axuste por liquidación PTE - 2008 | 0,00 |
| GR002 (+) Axuste por liquidación PTE - 2008 | 0,00 |
| GR006 Xuros | 0,00 |
| GR006b Diferenzas de cambio | 0,00 |
| GR015 (+/-) Axuste por grao de execución do gasto | 137.481,49 |
| GR009 Invers. realizadas por conta da Corp. | 0,00 |
| GR004 Ingresos por alleamentos de accións (privatizacións) | 0,00 |
| GR003 Dividendos e participación en beneficios | 0,00 |
| GR016 Ingresos obtidos do orzamento da Union Europea | 0,00 |
| GR017 Operacións de permuta financeira (SWAPS) | 0,00 |
| GR018 Operacións de reintegro e execución de avais | 0,00 |
| GR012 Aportacións de capital | 0,00 |
| GR013 Asunción e cancelación de débedas | 0,00 |
| GR014 Gastos realizados no exercicio pendentes de aplicar ao orzamento | 0,00 |
| GR008 Adquisicións con pago aprazado | 0,00 |
| GR008a Arrendamento financeiro | 0,00 |
| GR008b Contratos de asociación publico privada (APP's) | 0,00 |
| GR010 Inversións realizadas pola corporación local por conta doutra Administración Publica | 0,00 |
| GR019 Préstamos | 0,00 |
| GR099 Outros | 0,00 |
| Total de axustes ao orzamento da Entidade | 137.481,49 |
| (-) NECESIDADE / (+) CAPACIDADE DE FINANCIAMENTO AXUSTADO | 137.481,49 |

▪ **SUPLUSA:**

Non se considera necesario a realización de axustes por considerar que as condicións que implicarían a realización dos mesmos non poden ser coñecidos no momento da presupostación e por outra banda as diferenzas a axustar poderían ser consideradas mais ben residuais que financeiramente significativas.

| | | | |
|-------------------------------|---|--------------|---------------------|
| Código Seguro de Verificación | IV6R4P2Y347STTGLU3WR75HWHY | Fecha y Hora | 26/11/2019 14:08:52 |
| Normativa | Este documento incorpora firma electrónica reconocida de acuerdo a la ley 59/2003, 19 de diciembre, de firma electrónica | | |
| Firmado por | ROSA ABELLEIRA FERNÁNDEZ (Interventoranull) | | |
| Url de verificación | https://etramite.deputacionlugo.org/verifirma-lugo/code/IV6R4P2Y347STTGLU3WR75HWHY | Página | 9/12 |



CAPACIDADE/NECESIDADE FINANCIACIÓN NA APROBACIÓN DO ORZAMENTO 2020
CONFORME A NORMAS SEC

| SUPLUSA | ORZAMENTO 2020 | Observacións |
|---|---------------------|--------------|
| Ingresos a efectos de Contabilidade Nacional | 1.110.609,21 | |
| Importe neto da cifra negocios | 1.110.308,38 | |
| Traballos previsto realizar pola empresa para o seu activo | 0,00 | |
| Ingresos accesorios e outros ingresos da xestión corrente | 0,00 | |
| Subvencións e transferencias correntes | 0,00 | |
| Ingresos financeiros por xuros | 300,83 | |
| Ingresos de participacións en instrumentos de patrimonio (dividendos) | 0,00 | |
| Ingresos excepcionais | 0,00 | |
| Aportacións patrimoniais | 0,00 | |
| Subvencións de capital previsto recibir | 0,00 | |
| Gastos a efectos de Contabilidade Nacional | 1.110.609,21 | |
| Aprovisionamentos | 0,00 | |
| Gastos de persoal | 757.638,10 | |
| Outros gastos de explotación | 323.807,82 | |
| Gastos financeiros e asimilados | 0,00 | |
| Fondo de continxencia | 17.163,29 | |
| Outros impostos | 0,00 | |
| Gastos excepcionais | 0,00 | |
| Variacións do Inmov. material e intanxible; de inv. inmobiliarias; de existencias | 12.000,00 | |
| Variac. existencias de pto. terminados e en curso de fabricación | 0,00 | |
| Aplicación de provisións | 0,00 | |
| Axudas, transferencias e subvencións concedidas | 0,00 | |
| (+) CAPACIDADE / (-) NECESIDADE DE FINANCIAMENTO | 0,00 | |

RESUMO DA AVALIACIÓN DA ESTABILIDADE ORZAMENTARIA E REGRA DE GASTO

Consolidando os 3 entes a análise de estabilidade orzamentaria e do grao de cumprimento da regra do gasto na aprobación do orzamento de 2020 é a seguinte:

| Entidade | ESTABILIDADE ORZAMENTARIA | | | | |
|---------------------|-------------------------------------|-----------------------------------|-------------------------|---------------------------------|------------------------------|
| | Ingreso non financeiro ¹ | Gasto non financeiro ¹ | Axuste SEC | | (importes en €) |
| | | | Axustes propia Entidade | Axustes por operacións internas | Capac./Nec. Financ. Entidade |
| DEPUTACION DE LUGO | 87.068.142,62 | 85.373.909,06 | 7.380.517,26 | 0,00 | 9.074.750,82 |
| CONSORCIO BOMBEIROS | 5.588.778,56 | 5.588.778,56 | 137.481,49 | 0,00 | 137.481,49 |
| SUPLUSA | 1.110.609,21 | 1.110.609,21 | 0,00 | 0,00 | 0,00 |

¹⁾ Si a entidade ten orzamento limitativo corresponderase cos gastos e ingresos non financeiros do orzamento (cap. 1 a 7). Si a entidade ten contabilidade empresarial corresponderá cos gastos e ingresos no financeiros axustados ao SEC.

| | |
|--|---------------------|
| Capacidade/ Necesidade Financiamento da Corporación Local a nivel consolidado | 9.212.232,31 |
|--|---------------------|

A entidade a nivel consolidado cumpre co obxectivo de estabilidade orzamentaria na aprobación dos orzamentos de 2020 e para cumprir coa regra do gasto o límite do gasto computable establécese en 87.537.684,45 € segundo o Plan Económico Financeiro 2019-2020.

3. COMPROBACIÓN CUMPRIMENTO LÍMITE DE GASTO NON FINANCIERO

O artigo 30 da LOE esixe tamén ás Entidades Locais a mesma obriga que a Unión Europea ven esixindo ao Estado, isto é, aprobar todos os anos un teito de gasto non financeiro, e verificar que cumpre co obxectivo de estabilidade orzamentaria e coa regra do gasto.

| | | | |
|-------------------------------|---|--------------|---------------------|
| Código Seguro de Verificación | IV6R4P2Y347STTGLU3WR75HWHY | Fecha y Hora | 26/11/2019 14:08:52 |
| Normativa | Este documento incorpora firma electrónica reconocida de acuerdo a la ley 59/2003, 19 de diciembre, de firma electrónica | | |
| Firmado por | ROSA ABELLEIRA FERNÁNDEZ (Interventoranull) | | |
| Url de verificación | https://etramite.deputacionlugo.org/verifirma-lugo/code/IV6R4P2Y347STTGLU3WR75HWHY | Página | 10/12 |





DEPUTACIÓN DE LUGO

Neste sentido establece que as Entidades Locais deberán aprobar un límite máximo de gasto non financeiro, coherente cos obxectivos de estabilidade orzamentaria e a regra de gasto, que marcará o teito de asignación de recursos dos seus orzamentos.

Determinación:**A) Gasto non financeiro coherente co obxectivo de estabilidade orzamentaria:**

Partindo das previsións de ingresos e gastos non financeiros para o Orzamento de 2020 consolidado dos 3 entes, obtemos os seguintes datos:

| | |
|---|----------------------|
| Capítulos 1 a 7 de Gastos | 92.073.296,83 |
| Axustes SEC gastos | -4.287.715,60 |
| Gastos non financeiros axustados | 87.785.581,23 |

| | |
|---|----------------------|
| Capítulos 1 a 7 de Ingresos | 93.767.530,39 |
| Axustes SEC ingresos | 3.230.283,15 |
| Ingresos non financeiros axustados | 96.997.813,54 |

| | |
|--|---------------------|
| Verificación cumprimento obxectivo estabilidade | 9.212.232,31 |
|--|---------------------|

Para o cálculo do límite de gasto non financeiro, que se expresa en termos orzamentarios, engadimos o superávit así calculado aos gastos considerados:

| | |
|---|-----------------------|
| Teito de gasto non financeiro en equilibrio: | 101.285.529,14 |
|---|-----------------------|

B) Gasto non financeiro coherente co obxectivo de regra de gasto:

Pártese do límite de gasto computable para a regra de gasto segundo o Plan Económico Financeiro 2019-2020 que se establece en 87.537.684,45 €:

| | |
|---|----------------------|
| Límite de la Regra do Gasto 2020 | 87.537.684,45 |
|---|----------------------|

Para o cálculo do límite de gastos non financeiros, que se expresa en termos orzamentarios, engádese:

| | |
|---|----------------------|
| Gasto do capítulo 3º non agregado en 2020 | 94.700,00 |
| Gasto financiado con fondos finalistas de UE e Admón Públicas en 2020 | 608.657,46 |
| Axustes SEC gastos en 2020 | 4.287.715,60 |
| Límite de gasto non financeiro coherente coa regra de gasto | 92.528.757,51 |

| | | | |
|-------------------------------|---|--------------|---------------------|
| Código Seguro de Verificación | IV6R4P2Y347STTGLU3WR75HWHY | Fecha y Hora | 26/11/2019 14:08:52 |
| Normativa | Este documento incorpora firma electrónica reconocida de acuerdo a la ley 59/2003, 19 de diciembre, de firma electrónica | | |
| Firmado por | ROSA ABELLEIRA FERNÁNDEZ (Interventoranull) | | |
| Url de verificación | https://etramite.deputacionlugo.org/verifirma-lugo/code/IV6R4P2Y347STTGLU3WR75HWHY | Página | 11/12 |



C) Límite do gasto non financeiro: Considerase o menor dos calculados anteriormente:

| | |
|---|----------------------|
| Coherente co obxectivo de estabilidade orzamentaria | 101.285.529,14 |
| Coherente co obxectivo de regra do gasto | 92.528.757,51 |
| LIMITE DE GASTO NON FINANCIERO | 92.528.757,51 |

Á vista das previsións de gasto non financeiro do orzamento 2020 consolidado dos tres entes, si se respecta o límite de gasto non financeiro, se o nivel de execución non supera os 92.528.757,51 €.

4. AVALIACION DO NIVEL DE DÉBEDA

A 31 de decembro de 2019 e na previsión a 31 de decembro de 2020 a Deputación de Lugo cumpre cos límites de débeda pública a nivel consolidado, segundo se amosa na seguinte información (segundo a Disposición final 31 da Lei de Orzamentos Xerais do Estado para 2013):

| | |
|--|-----------------|
| . Débeda viva con entidades financeiras a 31-12-2019 | 15.000.000,00 € |
| . Débeda viva coa Admon. Xeral do Estado a 31-12-2019 | 567.321,69 € |
| . Débeda viva con entidades financeiras a 31-12-2020 | 13.500.000,00 € |
| . Débeda viva coa Admon. Xeral do Estado a 31-12-2020 | 453.857,36 € |
| . Dereitos recoñecidos netos por op. correntes na liquidación do orzamento de 2018 a nivel consolidado | 84.394.171,21 € |
| . Nivel de endebedamento a 31-12-2019 sobre Dereitos recoñecidos netos por op. correntes na liquidación do orzamento de 2018 | 18,45 % |
| . Nivel de endebedamento a 31-12-2020 sobre Dereitos recoñecidos netos por op. correntes na liquidación do orzamento de 2018 | 16,53 % |
| . Operacións de tesourería | Non existen |
| . Aforro bruto s/ cifras orzamento 2020 a nivel consolidado..... | 21.040.270,52 € |
| . Aforro neto s/ cifras orzamento 2020 a nivel consolidado | 19.332.106,19 € |

A interventora Xeral,
(Documento asinado dixitalmente)

Rosa Abelleira Fernández

| | | | |
|-------------------------------|---|--------------|---------------------|
| Código Seguro de Verificación | IV6R4P2Y347STTGLU3WR75HWHY | Fecha y Hora | 26/11/2019 14:08:52 |
| Normativa | Este documento incorpora firma electrónica reconocida de acuerdo a la ley 59/2003, 19 de diciembre, de firma electrónica | | |
| Firmado por | ROSA ABELLEIRA FERNÁNDEZ (Interventoranull) | | |
| Url de verificación | https://etramite.deputacionlugo.org/verifirma-lugo/code/IV6R4P2Y347STTGLU3WR75HWHY | Página | 12/12 |





DEPUTACIÓN DE LUGO

ÁREA DE ECONOMÍA, RECADACIÓN
E FACENDA

Novembro 2019