



DEPUTACIÓN  
DE LUGO

**ORZAMENTOS**

DEPUTACIÓN DE LUGO

**2021**



# Índice

## Orzamentos 2021

---

1. Proposta.	5
2. Memoria.	11
3. Estado de Ingresos.	21
4. Estado de Gastos.	27
5. Bases de Execución do Orzamento.	103
6. Relación de subvencións nominativas.	187
7. Liquidacións Orzamentos.	193
8. Anexo Persoal.	199
9. Anexo de Investimentos.	223
10. Anexo de Beneficios Fiscais en Tributos Locais.	227
11. Anexo de Información sobre convenios subscritos coa CCAA.	231
12. Plan Financeiro.	235
13. Informe Económico-Financeiro.	239
14. Estado de previsión de movementos e situación da débeda.	247
15. Plan orzamentario a medio prazo 2021-2023.	251
16. Informe da Interventora.	277
17. Consorcio Provincial de Lugo para a prestación do Servizo Contra Incendios e Salvamento.	285
18. Informe de avaliación da estabilidade orzamentaria, regra de gasto, límite de gasto non financeiro e débeda pública.	325





# 1. Proposta



## PROPOSTA DO PRESIDENTE

### APROBACIÓN INICIAL DO ORZAMENTO XERAL PARA O 2021

1. O proxecto de Orzamento Xeral da propia entidade ascende a 89.207.591,78 €.

Aumenta en 728.839,95 € respecto de 2020, o que representa o 0,82 %.

O ámbito subxectivo a efecto de delimitar o perímetro de consolidación de tódolos entes dependentes da Deputación clasificados como “Administración Pública” pola IGAE, co fin de avaliar o cumprimento dos obxectivos de estabilidade, débeda pública, e regra de gasto que establece a Lei orgánica de estabilidade orzamentaria (LOE), é preciso engadir o Consorcio Provincial de extinción de incendios, co seguinte detalle:

- A propia entidade:	89.207.591,78 €
- Consorcio Provincial de extinción de incendios:	5.483.017,36 €
- Consolidación dos 2 entes (LOE)	92.418.752,96 €

Aumenta en 675.959,35 € respecto de 2020, o que representa o 0,74 %.

Os estados de ingresos e gastos por capítulos preséntanse segundo o seguinte resumo:

	ORZAMENTO DEPUTACIÓN	Consorcio Bombeiros	TRANSFER. OP. INTERNAS	TOTAL CONSOLIDADO
<b>I N G R E S O S</b>				
<b>Op. non financeiras (1-7)</b>	<b>88.907.591,78 €</b>	<b>5.483.017,36 €</b>	<b>2.271.856,18 €</b>	<b>92.118.752,96 €</b>
1. IMPOSTOS DIRECTOS	5.785.953,00 €	- €		5.785.953,00 €
2. IMPOSTOS INDIRECTOS	5.092.718,96 €	- €		5.092.718,96 €
3. TAX., PREC. PÚB. E OUTROS INGR.	3.436.297,30 €	939.205,00 €		4.375.502,30 €
4. TRANSFERENCIAS CORRENTES	74.495.023,87 €	4.543.712,36 €	2.271.856,18 €	76.766.880,05 €
5. INGRESOS PATRIMONIAIS	31.000,00 €	100,00 €		31.100,00 €
6. ALLEAMENTO DE INV. EST. REAIS	- €	- €		- €
7. TRANSFERENCIAS DE CAPITAL	66.598,65 €	- €	- €	66.598,65 €
<b>Op. financeiras (8-9)</b>	<b>300.000,00 €</b>	<b>- €</b>	<b>- €</b>	<b>300.000,00 €</b>
8. ACTIVOS FINANCEIROS	300.000,00 €			300.000,00 €
9. PASIVOS FINANCEIROS	- €			- €
<b>TOTAL</b>	<b>89.207.591,78 €</b>	<b>5.483.017,36 €</b>	<b>2.271.856,18 €</b>	<b>92.418.752,96 €</b>

	IV7GY6DJ3VX5JREJSBPRCR76CA	Fecha y Hora	25/11/2020 12:41:57
Normativa	Este documento incorpora firma electrónica reconocida de acuerdo a la ley 6/2020, de 11 de noviembre, reguladora de determinados aspectos de los servicios electrónicos de confianza.		
Firmado por	MAYRA GARCIA BERMUDEZ (Presidente (firma Delegada P.d. Decreto de 26-07-2019, Mayra García Bermúdez))		
Url de verificación	<a href="https://etramite.deputacionlugo.org/verifirma-lugo/code/IV7GY6DJ3VX5JREJSBPRCR76CA">https://etramite.deputacionlugo.org/verifirma-lugo/code/IV7GY6DJ3VX5JREJSBPRCR76CA</a>	Página	1/4



<b>G A S T O S</b>				
<b>Op. non financeiras (1-7)</b>	<b>87.213.358,22 €</b>	<b>5.483.017,36 €</b>	<b>2.271.856,18 €</b>	<b>90.424.519,40 €</b>
1. GASTOS DE PERSOAL	28.758.109,31 €	4.553.888,50 €		33.311.997,81 €
2. GASTOS CORR. EN BENS E SERV.	25.749.293,27 €	794.263,00 €		26.543.556,27 €
3. GASTOS FINANCIEROS	130.750,00 €	100,00 €		130.850,00 €
4. TRANSFERENCIAS CORRENTES	15.637.169,42 €	- €	2.271.856,18 €	13.365.313,24 €
5. FONDO DE CONT. E OUT. IMPREV.	633.967,16 €	40.985,86 €		674.953,02 €
6. INVESTIMENTOS REAIS	8.216.846,48 €	93.780,00 €		8.310.626,48 €
7. TRANSFERENCIAS DE CAPITAL	8.087.222,58 €	- €	- €	8.087.222,58 €
<b>Op. financeiras (8-9)</b>	<b>1.994.233,56 €</b>	<b>- €</b>	<b>- €</b>	<b>1.994.233,56 €</b>
8. ACTIVOS FINANCIEROS	380.769,23 €	- €		380.769,23 €
9. PASIVOS FINANCIEROS	1.613.464,33 €	- €		1.613.464,33 €
<b>TOTAL</b>	<b>89.207.591,78 €</b>	<b>5.483.017,36 €</b>	<b>2.271.856,18 €</b>	<b>92.418.752,96 €</b>

Cúmprese cos obxectivos de estabilidade orzamentaria e débeda pública. O límite de gasto non financeiro ascende a 90.424.519,40 €, atendendo a criterios orzamentarios e non de contabilidade nacional.

A masa salarial consolidada do persoal laboral incluída no orzamento 2021, formada por todas as retribucións salariais e extrasalariais e os gastos de acción social, no seu caso, e sen aumento retributivo para 2021, resulta una masa salarial laboral consolidada en 2021 ascendente a 7.027.579,65 €, co seguinte detalle:

Deputación: 3.885.096,12 €

Consortio de extinción de Incendios: 3.142.483,53 €

Ditas retribucións adecuaranse ao disposto na Lei de orzamentos xerais do Estado para 2021, consignando a tal fin a previsión do 0,9 % das retribucións no fondo de continxencia.

Orzamento Xeral únense como anexos:

- Plan Orzamentario a medio prazo (2021-2023).
- Anexo de Investimentos ou Plan de Investimentos da propia Entidade.
- O Estado de previsión dos movementos e situación da débeda.
- Como documentación complementaria achégase a previsión do Orzamento do Consorcio Provincial de Lugo para prestación do Servizo contra Incendios e Salvamento.
- Informe de avaliación de estabilidade, regra de gasto, límite de gasto non financeiro e débeda pública.

2. O Orzamento da propia Entidade en 2020 estaba cifrado en 87.368.142,62 €, o presente aumenta en 1.839.449,16 €, o equivalente 2,11 %, e distingue entre ingresos e gastos por operacións non financeiras e financeiras, co seguinte detalle:

PROPOSTA DO PRESIDENTE

2

	IV7GY6DJ3VX5JREJSBPRCR76CA	Fecha y Hora	25/11/2020 12:41:57
Normativa	Este documento incorpora firma electrónica reconocida de acuerdo a la ley 6/2020, de 11 de noviembre, reguladora de determinados aspectos de los servicios electrónicos de confianza.		
Firmado por	MAYRA GARCIA BERMUDEZ (Presidente (firma Delegada P.d. Decreto de 26-07-2019, Mayra García Bermúdez))		
Url de verificación	<a href="https://etramite.deputacionlugo.org/verifirma-lugo/code/IV7GY6DJ3VX5JREJSBPRCR76CA">https://etramite.deputacionlugo.org/verifirma-lugo/code/IV7GY6DJ3VX5JREJSBPRCR76CA</a>	Página	2/4





**INGRESOS**

<b>Op. non financeiras (1-7)</b>	<b>88.907.591,78 €</b>
Oper. Corr. (1-5)	88.840.993,13 €
Oper. Cap. (6 -7)	66.598,65 €
<b>Op. financeiras (8-9)</b>	<b>300.000,00 €</b>
8. ACTIVOS FINANCEIROS	300.000,00 €
9. PASIVOS FINANCEIROS	- €
<b>TOTAL INGRESOS</b>	<b>89.207.591,78 €</b>

**GASTOS**

<b>Op. non financeiras (1-7)</b>	<b>87.213.358,22 €</b>
Oper. Corr. (1-5)	70.909.289,16 €
Oper. Cap. (6 -7)	16.304.069,06 €
<b>Op. financeiras (8-9)</b>	<b>1.994.233,56 €</b>
8. ACTIVOS FINANCEIROS	380.769,23 €
9. PASIVOS FINANCEIROS	1.613.464,33 €
<b>TOTAL GASTOS</b>	<b>89.207.591,78 €</b>

Os Capítulos de Investimentos e de Transferencias de capital ascenden a 16.304.069,06 €, redúcese en 2.791.441,93 € respecto ao 2020, equivalente ao 18,28% do orzamento, e se financian do seguinte xeito:

-Transferencias de capital:	66.598,65 €
-Alleamento de investimentos reais	0,00 €
-Recursos ordinarios:	16.237.470,41 €
-Operación de crédito a l/p:	0,00 €

Os Capítulos 6 e 7 son obxecto de aumento pola incorporación de remanentes, e por outras modificacións orzamentarias ao longo do exercicio.

Ao Orzamento da propia Entidade únese como documentación complementaria:

- Memoria.
- Liquidación do Orzamento de 2019, resumida por capítulos, así como do resultado orzamentario.
- Liquidación do Orzamento de 2020 referida a seis meses do exercicio, resumida por capítulos, así como do resultado orzamentario sen axustar.
- Estimación da Liquidación do orzamento de 2020 referida ao 31 de decembro.
- Anexo de persoal, e masa salarial laboral.
- Anexo ou Plan de investimentos que se prevé realizar no exercicio, debidamente codificado, e o seu financiamento.
- Anexo de beneficios fiscais en tributos locais.
- Anexo de información sobre convenios subscritos coa CCAA, en materia de gasto social.

	IV7GY6DJ3VX5JREJSBPRCR76CA	<b>Fecha y Hora</b>	25/11/2020 12:41:57
<b>Normativa</b>	Este documento incorpora firma electrónica reconocida de acuerdo a la ley 6/2020, de 11 de noviembre, reguladora de determinados aspectos de los servicios electrónicos de confianza.		
<b>Firmado por</b>	MAYRA GARCIA BERMUDEZ (Presidente (firma Delegada P.d. Decreto de 26-07-2019, Mayra García Bermúdez))		
<b>Url de verificación</b>	<a href="https://etramite.deputacionlugo.org/verifirma-lugo/code/IV7GY6DJ3VX5JREJSBPRCR76CA">https://etramite.deputacionlugo.org/verifirma-lugo/code/IV7GY6DJ3VX5JREJSBPRCR76CA</a>	<b>Página</b>	3/4



- Informe económico-financiero.

3. Inclúense as Bases de Execución que conteñen a adaptación das disposicións xerais en materia orzamentaria e fiscalizadora á organización e circunstancias da Deputación, sendo de aplicación ao Consorcio en función da súa maior ou menor identidade orgánica ou funcional.

Polo que vai dito, o presente Orzamento Xeral informado pola Interventora, e tendo en conta que na súa formación deuse cumprimento ás disposicións da Lei 7/85, de 2 de abril, reguladora das bases de réxime local (art. 112), do Rdl 2/2004, do 5 de marzo, polo que se aproba o texto refundido da lei reguladora das facendas locais (art. 162 e seguintes), e Rd 500/90, do 21 de abril, **proponse ao Pleno desta Deputación a adopción dos seguintes acordos:**

- 1º Aprobar o Orzamento Xeral para o exercicio 2021 que ascende a 89.207.591,78 €, cos estados de gastos e ingresos, segundo resumo anterior, e coa documentación anexa e complementaria á cal se fai referencia e que se une ao expediente.
- 2º Aprobar o Cadro de Persoal da Deputación, tanto de funcionarios como de persoal laboral, segundo figura no expediente confeccionado ao efecto polo Servizo de Persoal.
- 3º Aprobar as Bases de Execución do Orzamento Xeral.
- 4º Aprobar o límite de gasto non financeiro para 2021 ascendente a 90.424.519,40 €, e a masa salarial consolidada do persoal laboral que ascende a 7.027.579,65 €.
- 5º Dación de conta do Plan Orzamentario a medio prazo (2021-2023).
- 6º Dación de conta do Plan de Investimento e Financiamento do 2021.
- 7º Dispoñer a tramitación procedente para a efectividade do acordado, conforme ás normas establecidas, quedando a disposición do público por un prazo de quince días hábiles, computando dito prazo a partir do día seguinte á inserción do anuncio de exposición ao público no BOP, todo iso aos efectos de reclamacións, considerándose definitivamente aprobado se durante o citado período non se presentasen reclamacións; en caso contrario, o Pleno disporá dun prazo dun mes para resolvelas.

Lugo, asinado dixitalmente á marxe,  
O Presidente,  
P.D. Decreto data 26/07/2019  
A Deputada Delegada de Economía,  
Recadación, Facenda e Especial de Contas,  
Mayra García Bermúdez

	IV7GY6DJ3VX5JREJSBPRCR76CA	<b>Fecha y Hora</b>	25/11/2020 12:41:57
<b>Normativa</b>	Este documento incorpora firma electrónica reconocida de acuerdo a la ley 6/2020, de 11 de noviembre, reguladora de determinados aspectos de los servicios electrónicos de confianza.		
<b>Firmado por</b>	MAYRA GARCIA BERMUDEZ (Presidente (firma Delegada P.d. Decreto de 26-07-2019, Mayra García Bermúdez))		
<b>Url de verificación</b>	<a href="https://etramite.deputacionlugo.org/verifirma-lugo/code/IV7GY6DJ3VX5JREJSBPRCR76CA">https://etramite.deputacionlugo.org/verifirma-lugo/code/IV7GY6DJ3VX5JREJSBPRCR76CA</a>	<b>Página</b>	4/4





## 2. Memoria



## MEMORIA

### ORZAMENTO DA DEPUTACIÓN DE LUGO 2021

O Orzamento Xeral 2021 ascende a 89.207.591,78 € aumenta un 0,82% respecto ó do ano anterior, é dicir, 728.839,95 €.

O ORZAMENTO consolidado dos 2 entes da Deputación de Lugo para o ano 2021 ascenden a 92.418.752,96 €, incluído o da propia entidade provincial e o do Consorcio de Bombeiros, o que supón un aumento de 675.959,35 €, un 0,74%, con respecto ós deste 2020.

O incremento débese basicamente á participación nos tributos do Estado en 2.182.552,22 €.

O Orzamento de 2021 reflicte a decisión de disolver, liquidar e extinguir a Sociedade Urbanística Provincial (SUPLUSA) cunha sucesión universal de dereitos e obrigas cara a Deputación como socia única da entidade mercantil.

A extinción de SUPLUSA consolida a normalidade e a tranquilidade institucional da Deputación e, dado que era o único ente instrumental que quedaba, a súa extinción pon fin ó proceso de reestruturación da Administración provincial, facéndoa máis eficaz e máis útil para a cidadanía, e dotándoa dun maior control dos fondos públicos e transparencia.

Nuns tempos coma estes, de tanta incerteza e cambios debido á pandemia da COVID-19, o que necesita a cidadanía das súas administracións públicas e dos seus representantes políticos é estabilidade, rigor e confianza, uns valores representados nos Orzamentos da Deputación de Lugo para o ano 2021 por dous motivos fundamentais. Porque se aprobarán en tempo e forma para que poidan entrar en vigor a principios de ano, algo especialmente importante no actual contexto de loita contra a crise provocada polo coronavirus, e polas medidas e as políticas que recollen.

Unha medida destacada é a conxelación dos soldos dos membros da Corporación provincial e dos asesores no ano 2021. A Deputación aplicará ós traballadores e traballadoras da administración os termos que marquen a Lei de Orzamentos Xerais do Estado, pero os soldos dos políticos e dos asesores quedarán conxelados.

Os Orzamentos da Deputación de Lugo para o ano 2021 están centrados nas persoas e pegados á realidade social, demográfica, territorial e económica da provincia. Son uns Orzamentos cos que, da man dos concellos e do tecido produtivo, a Deputación seguirá contribuíndo a paliar os efectos da pandemia e axudando á reactivación da provincia de Lugo, dende o punto de vista social e económico.

Para conseguir este obxectivo, refórzanse as liñas de traballo prioritarias que vén desenvolvendo o Goberno provincial:

- As políticas para manter e crear emprego.

	IV7G7TSZJQR25SJ5CFNVOQB6GU	Fecha y Hora	20/11/2020 10:20:07
Normativa	Este documento incorpora firma electrónica reconocida de acuerdo a la ley 59/2003		
Firmado por	MAYRA GARCIA BERMUDEZ (Presidente (firma Delegada P.d. Decreto de 26-07-2019, Mayra García Bermúdez))		
Url de verificación	<a href="https://etramite.deputacionlugo.org/verifirma-lugo/code/IV7G7TSZJQR25SJ5CFNVOQB6GU">https://etramite.deputacionlugo.org/verifirma-lugo/code/IV7G7TSZJQR25SJ5CFNVOQB6GU</a>	Página	1/7



Para o ano 2021 mobilízanse 9 millóns de euros para o mantemento e a creación de emprego na provincia, co que se duplican os recursos económicos destinados a esta finalidade.

Destes 9 millóns de euros, preto de 5 millóns están contemplados nos Orzamentos, mentres que os outros 4 proceden de fondos que a Deputación captou da Unión Europea, a través da Escola de Organización Industrial (EOI), dependente do Ministerio de Industria, Comercio e Turismo.

Estes recursos dedicaranse a axudas para a contratación de persoas desempregadas, ó apoio ó emprendemento e a plans de formación, e tamén a plans de transformación dixital e de mellora da competitividade de PEMES e autónomos, ben de xeito directo, ben a través da cooperación cos Concellos ou co propio tecido produtivo. Son uns recursos pensados, ademais, para os colectivos máis vulnerables e para os sectores económicos máis afectados pola crise da pandemia, así como para diversificar o sector primario, un sector estratéxico na provincia.

O emprego é unha das patas das Políticas Sociais da Deputación de Lugo, das que tamén colgan outros servizos, como benestar, igualdade, cultura, deportes, mocidade ou educación. A todo este conxunto de Políticas Sociais, a Deputación dedica neste orzamentos uns 30M€, o que supón un terzo do total dos Orzamentos, un dato que reflicte que son uns presupostos centrados nas persoas.

Neste apartado de Políticas Sociais, ademais dos fondos para emprego, destacan os recursos para os Centros de Atención a Maiores, por preto de 8M€. A previsión é que durante todo o ano 2021 estea xa en funcionamento a residencia de Castroverde, abrir en febreiro a de Pedrafita e as de Meira e Navia de Suarna en xullo. Estes catro centros sumaranse ós catro que están en funcionamento, en Trabada, Ribadeo, Pol e A Fonsagrada.

Polo tanto, a previsión é duplicar o número de residencias en marcha: das 4 actuais a 8. Catro residencias novas que poñen a disposición un total de 190 novas prazas para a atención ós maiores e que crearán 100 postos de traballo directos. Cen novos empregos, que se engaden ós máis de cen que a día de hoxe están cubertos coas residencias de Trabada, Ribadeo, Pol e A Fonsagrada.

De feito, ademais dos recursos dedicados directamente ó mantemento e á creación de emprego, hai que destacar que os centros de atención a maiores da Deputación son unha fonte de emprego moi importante. Un tipo de emprego sostible no tempo, de calidade e no rural, o que contribúe a fixar poboación.

Xunto ás residencias, no Orzamento continúaase dotando de recursos económicos ó servizo de teleasistencia domiciliaria, que atende a unhas 1.800 persoas, e ó Servizo de Axuda no Fogar, con 1,3M€, neste caso, a través do Plan Único.

Por outra banda, nos Orzamentos do 2021 inclúese por vez primeira una consignación económica específica para desenvolver accións vinculadas á Memoria Histórica con 20.300€.

- Apoio ós sectores produtivos estratéxicos.

A aposta económica da Deputación baséase en desenvolver proxectos innovadores e pegados á realidade que xeran actividade económica e emprego sostible no tempo, da man do coñecemento

	IV7G7TSZJQR25SJ5CFNVOQB6GU	Fecha y Hora	20/11/2020 10:20:07
Normativa	Este documento incorpora firma electrónica reconocida de acuerdo a la ley 59/2003		
Firmado por	MAYRA GARCIA BERMUDEZ (Presidente (firma Delegada P.d. Decreto de 26-07-2019, Mayra García Bermúdez))		
Url de verificación	<a href="https://etramite.deputacionlugo.org/verifirma-lugo/code/IV7G7TSZJQR25SJ5CFNVOQB6GU">https://etramite.deputacionlugo.org/verifirma-lugo/code/IV7G7TSZJQR25SJ5CFNVOQB6GU</a>	Página	2/7



da Universidade e do propio sector produtivo. Xa nos orzamentos deste 2020, se recalcou a aposta da institución polo sector primario e polo turismo de calidade como sectores estratéxicos, e a pegada da COVID validou esta aposta.

Por unha banda, as limitacións na mobilidade e a distribución puxeron de novo en valor a importancia do sector primario e o produto de proximidade. Dun xeito semellante, o turismo sostible, de calidade e de experiencias, na natureza, revelouose como unha opción viable e de futuro en tempos difíciles coma estes.

Polo tanto, a Deputación vai incidir aínda máis nestas liñas de traballo, de maneira que os recursos para accións enfocadas ó sector primario suben un 13%, chegando ós 2,3M€, e os fondos para turismo suben un 10%, co que chegan ós 3M€.

En canto ó sector primario, seguirase promovendo a diversificación da produción e a xeración de valor engadido, ademais de contribuír á viabilidade e rendibilidade da actividade agrogandeira, forestal e do mar, con proxectos como os da Granxa Gayoso Castro ou o de Tor, pero tamén con outras colaboracións directas co tecido produtivo a través de programas e axudas concretas.

A visión da Deputación en canto ó apoio ó sector primario está moi vinculada tamén coa área de Medio Ambiente. A través desta área, dotada con uns 3M€, favorécese a protección e a divulgación da riqueza ambiental da provincia, pero tamén o seu aproveitamento sostible, o que, sen dúbida, repercute directamente no sector primario e no rural.

En canto ó turismo, como novidades destacan a posta en marcha de dúas novas liñas de actuación:

- Por unha parte, un programa para o fomento do turismo interior (150.000€), con rutas ou actividades que se poidan facer nun tempo curto –dun día ou dunha fin de semana– e que potencien entre os propios lucenses o coñecemento e o aproveitamento da ampla oferta da provincia.
- Por outra parte, impulsárase a promoción dos produtos artesáns de proximidade (100.000€), como unha maneira de favorecer a actividade produtiva neste sector, importante dun xeito especial para o rural.

No ámbito do turismo, outra das apostas importantes son as rutas fluviais en catamarán pola Ribeira Sacra, un servizo ó que se destina máis de 700.000€, sobre todo no ano no que, con total seguridade, este territorio será declarado Patrimonio da Humanidade e que avanza tamén cara o recoñecemento como Reserva da Biosfera.

- A cooperación cos concellos e co tecido social.

A Deputación é Concello dos Concellos, polo que a cooperación cos 67 municipios da provincia é unha política transversal que continuará no ano 2021. O principal instrumento de cooperación da institución, o Plan Único, estará dotado con 11M€ no Orzamento, que se elevarán ata superar os 21M€ coa incorporación de remanentes.

A Deputación mantén este programa, que fai un reparto transparente e obxectivo dos fondos públicos da Deputación entre todos os concellos, de todas as cores políticas, dándolles autonomía para utilizalos segundo as súas características e necesidades.

	IV7G7TSZJQR25SJ5CFNVOQB6GU	Fecha y Hora	20/11/2020 10:20:07
Normativa	Este documento incorpora firma electrónica reconocida de acuerdo a la ley 59/2003		
Firmado por	MAYRA GARCIA BERMUDEZ (Presidente (firma Delegada P.d. Decreto de 26-07-2019, Mayra García Bermúdez))		
Url de verificación	<a href="https://etramite.deputacionlugo.org/verifirma-lugo/code/IV7G7TSZJQR25SJ5CFNVOQB6GU">https://etramite.deputacionlugo.org/verifirma-lugo/code/IV7G7TSZJQR25SJ5CFNVOQB6GU</a>	Página	3/7



A maiores do Plan Único, aínda que neste mesmo marco de cooperación, poñerase en marcha un Programa para a Dotación e Mellora de Servizos Públicos Comunitarios, que este ano comeza con 300.000 euros. Este novo programa está dirixido a atender as necesidades veciñais en materia de servizos ou equipamentos, actuacións que melloran moito a vida dos veciños e veciñas.

- A mellora da mobilidade.

Manter en bo estado e mellorar a rede de estradas provinciais é unha obriga da Deputación, pero, para este Goberno, é unha prioridade.

Este ano dedicaranse máis de 16M€, o que supón unha importante subida dun 14% para tarefas de mellora, conservación e mantemento da rede viaria provincial, a máis extensa de todo o Estado español, con máis de 4.200 quilómetros de lonxitude, e tres veces maior que a da Xunta en Lugo.

A aposta da Deputación de Lugo pola mobilidade como dereito básico dos veciños e veciñas da provincia vai unida ó convencemento de que unha boa rede de estradas resulta fundamental para o equilibrio territorial e o desenvolvemento do rural, porque axuda a fixar poboación e achegar servizos.

Ademais, en tempos de crise, a obra pública pode e debe actuar como un motor que incentive a actividade económica e xere emprego directo e indirecto.

Comparativamente, as variacións económicas cifradas cos do ano anterior son:

O Orzamento da propia Deputación de Lugo para 2021 é de 89.207.591,78 €, aumenta 2,11% respecto ó do ano anterior, é dicir, 1.839.449,16 €. En 2021 o Orzamento da Deputación inclúe as previsións que en 2020 correspondían a Suplusa, formando o Orzamento Xeral, respecto a este a variación é aumento de 728.839,95 €, 0,82% respecto do ano anterior.

As variacións económicas en termos comparativos co ano 2020 máis significativas son:

En materia de ingresos, a participación nos tributos do estado actualizada cun aumento do 3%, a liquidación definitiva do ano 2019, (estimada en 2 millóns de euros) e as compensacións das devolucións das liquidacións definitivas dos anos 2008 e 2009 aumenta en 2.182.552,22 €.

Diminúe en 216.760,83 € a previsión dos ingresos da xestión de rutas turísticas fluviais, e en 54.127,39 € a previsión de ingresos de loterías e apostas do Estado como consecuencia da pandemia e mantense a previsión do prezo público por prestación de servizos en centros de atención a maiores e centros de día de 1.722.177,92 €.

As transferencias correntes inclúen a achega dos concellos na prestación de servizos en centros de atención a maiores e centros de día por importe de 542.058,81 €.

Non se inclúe previsión de operación de crédito para investimentos.

	IV7G7TSZJQR25SJ5CFNVOQB6GU	Fecha y Hora	20/11/2020 10:20:07	
Normativa	Este documento incorpora firma electrónica reconocida de acuerdo a la ley 59/2003			
Firmado por	MAYRA GARCIA BERMUDEZ (Presidente (firma Delegada P.d. Decreto de 26-07-2019, Mayra García Bermúdez))			
Url de verificación	<a href="https://etramite.deputacionlugo.org/verifirma-lugo/code/IV7G7TSZJQR25SJ5CFNVOQB6GU">https://etramite.deputacionlugo.org/verifirma-lugo/code/IV7G7TSZJQR25SJ5CFNVOQB6GU</a>	Página	4/7	



En gastos as variacións económicas máis significativas son:

No capítulo de gastos de persoal a variación é un aumento de 854.213,48 €, representa o 32,24% do orzamento da Deputación.

Inclúe as retribucións integras do persoal funcionario e a masa salarial do persoal laboral ó servizo desta Deputación, segundo as contías establecidas no artigo 3 do Rd lei 2/2020, de 21 de xaneiro, polo que se aproban medidas urxentes en materia de retribucións no ámbito do sector público para 2020. Recolle a amortización de 6 prazas e a creación doutras 6, a dotación de catro prazas para reforzar ou atender a servizos de competencia provincial que de non ser provistas por persoal propio obrigarían á externalización dos mesmos. As modificacións previstas no cadro de persoal, foron obxecto de negociación en novembro de 2020 cos representantes do persoal. Inclúe as retribucións e asistencias dos órganos de goberno nas contías do ano 2020 e do persoal eventual, segundo o aprobado polo Pleno o 30 de xullo de 2019; o aumento por dotación de persoal para as aperturas dos centros de atención a maiores, as previsións dos importes do persoal da sociedade Suplusa unha vez extinguida, e a dotación do programa primeira oportunidade sen variación respecto o ano anterior; os créditos para cubrir a antigüidade, a seguridade social e mantense sen aumento o importe de gastos do Fondo Social.

Prevese no fondo de continxencia no capítulo 5 unha dotación do 0,9% das retribucións e seguridade social para a adecuación ó disposto na Lei de orzamentos do Estado para 2021.

Capítulo II, a variación é un aumento de 4.305.922,19 €, representa o 28,86% do orzamento da Deputación.

As variacións prodúcense pola prestación dos servizos en centros de atención a maiores e centros de día, nos Concellos onde se acordou mediante convenio de colaboración interadministrativo coa Deputación a prestación dos mesmos, cunha previsión orzamentaria no capítulo 2 de 5.374.189,43 €, o aumento respecto do ano anterior é de 1.366.898,49 €.

Prestación do servizo de areas verdes que se inclúe no ano 2021 no orzamento da Deputación, no ano anterior constaba no orzamento da sociedade Suplusa, por importe de 850.000,00 €.

O crédito para servizos de carácter xeral aumenta en 520.210,93 €, dos cales, 250.000,00 € destínanse a compra de produtos farmacéuticos e material sanitario, en primas de seguros aumenta en 131.467,53 €, en relación con equipos para procesos de información aumenta en 44.808,25 €, na súa maioría como consecuencia da pandemia; en reparación e desbroces de estradas provinciais aumenta en 442.930,64 €; en información e promoción turística aumenta en 335.000,00 € e en rutas fluviais en 50.769,48 €; en patrimonio (incorporase a previsión de gasto corrente da sociedade Suplusa en liquidación) 74.547,93 €; no programa de Parque Móbil aumenta 104.891,96 €; en instalacións deportivas aumenta en 127.894,02 €; e na rede museística aumenta en 58.224,14 €, todo illo respecto do ano anterior.

	IV7G7TSZJQR25SJ5CFNVOQB6GU	Fecha y Hora	20/11/2020 10:20:07
Normativa	Este documento incorpora firma electrónica reconocida de acuerdo a la ley 59/2003		
Firmado por	MAYRA GARCIA BERMUDEZ (Presidente (firma Delegada P.d. Decreto de 26-07-2019, Mayra García Bermúdez))		
Url de verificación	<a href="https://etramite.deputacionlugo.org/verifirma-lugo/code/IV7G7TSZJQR25SJ5CFNVOQB6GU">https://etramite.deputacionlugo.org/verifirma-lugo/code/IV7G7TSZJQR25SJ5CFNVOQB6GU</a>	Página	5/7



Capítulo III “Gastos financeiros” aumenta en 36.150,00 € a consecuencia das comisións bancarias por contas correntes, representa o 0,15% do orzamento da Deputación.

Capítulo IV, a variación é unha diminución de 256.775,74 €, representa o 17,55% do orzamento da Deputación.

Diminúe a achega ó Consorcio de Bombeiros en 52.880,60 €; mantense a achega da Deputación ós GES; diminúe en 32.138,20 € Protección e Mellora do Medio Ambiente e aumenta en 83.000,00 € en reservas da biosfera; en igualdade aumenta 34.000,00 €; en Fomento de Emprego diminúe en 343.393,35 € o rematar as anualidades previstas do programa Tecendo emprego; diminúe 11.000,00 € en Turismo e aumenta en 18.300,00 € en Desenvolvemento Empresarial; na Área de Cultura, Deporte e Mocidade mantéñense, e noutros programas as variacións son de es-casa contía.

O Plan Único, englobase neste orzamento no programa 9420 denominado “Transferencia a Entidades Locais Territoriais”, con dotacións no capítulo 4 e 7, o importe non varía respecto ó ano anterior, sen prexuízo da súa distribución polos distintos programas orzamentarios unha vez se-xa aprobado e do aumento por remanentes de tesourería. Inclúese no programa no capítulo 7 o importe de 214.183,42 € de convenios plurianuais con Concellos.

Capítulo VI, a variación é unha diminución de 2.710.220,64 €, representa o 9,21% do Orzamento da Deputación.

Diminución en 2.750.204,81 € en Centros de Atención a Maiores, 40.000,00 € en Reservas da Biosfera, 60.000,00 € en Protección civil, en Urbanismo o finalizar as anualidades Duquesa de Lugo 230.776,81 €, e en Accesos a núcleos de poboación 250.000,00 €. Aumenta en 31.000,00 € no Centro de estudos audiovisuais, 54.000,00 € nos Museos da Provincia, 130.000,00 € a Granxa Gayoso Castro; as destinadas a Estradas Provinciais que incluíndo Expropiacións ascende a 5.156.647,48 € aumenta en 1.697.128,02 €. Mantense en Turismo e Rutas Fluviais; Diminúe en 243.382,17 € Administración xeral, 24.000,00 € o Parque Móbil e 972.136,87 € no programa de Recadación (obra edificio en execución).

Capítulo VII, a variación é unha diminución en 100.221,29 €, representa o 9,04% do orzamento da Deputación.

Diminución da anualidade de convenios por importe de 219.218,50 € para Redes de Sumidoiros; e 119.951,21 € en Protección e Mellora do Medio Ambiente. Aumenta en 30.000,00 € en Cultura; 230.500,00 € en outras actuacións en agricultura, gandería e pesca e aumenta 50.000,00 € en Outras Infraestruturas.

Capítulo VIII “Activos financeiros”, mantense igual o ano anterior e representa o 0,43% do orzamento da Deputación. Anticipos de persoal en 300.000,00 €, e achega para a Fundación Feira e Exposicións de 80.769,23 €.

	IV7G7TSZJQR25SJ5CFNVOQB6GU	Fecha y Hora	20/11/2020 10:20:07
Normativa	Este documento incorpora firma electrónica reconocida de acuerdo a la ley 59/2003		
Firmado por	MAYRA GARCIA BERMUDEZ (Presidente (firma Delegada P.d. Decreto de 26-07-2019, Mayra García Bermúdez))		
Url de verificación	<a href="https://etramite.deputacionlugo.org/verifirma-lugo/code/IV7G7TSZJQR25SJ5CFNVOQB6GU">https://etramite.deputacionlugo.org/verifirma-lugo/code/IV7G7TSZJQR25SJ5CFNVOQB6GU</a>	Página	6/7



Capítulo IX “Pasivos financeiros”, mantense igual o ano anterior e representa o 1,81% do orzamento da Deputación. Recolle o importe da amortización da operación de crédito a longo prazo que debe de aboarse no 2021, correspondente á subvención concedida polo Ministerio de Industria, Turismo e Comercio, sen xuros, e a segunda cota de amortización da operación de 15 millóns subscrita en decembro de 2017.

Con este orzamento, mantense a consolidación e solvencia económica e financeira da institución, con orzamentos estables e saneados.

Lugo, asinado dixitalmente á marxe,

O Presidente,  
 P.D. Decreto data 26/07/2019  
 A Deputada Delegada de Economía,  
 Recadación, Facenda e Especial de Contas,  
 Mayra García Bermúdez

	IV7G7TSZJQR25SJ5CFNVOQB6GU	<b>Fecha y Hora</b>	20/11/2020 10:20:07	
Normativa	Este documento incorpora firma electrónica reconocida de acuerdo a la ley 59/2003			
<b>Firmado por</b>	MAYRA GARCIA BERMUDEZ (Presidente (firma Delegada P.d. Decreto de 26-07-2019, Mayra García Bermúdez))			
Url de verificación	<a href="https://etramite.deputacionlugo.org/verifirma-lugo/code/IV7G7TSZJQR25SJ5CFNVOQB6GU">https://etramite.deputacionlugo.org/verifirma-lugo/code/IV7G7TSZJQR25SJ5CFNVOQB6GU</a>	<b>Página</b>	7/7	





## 3. Estado de Ingresos



**Orzamento de Ingresos**  
**RESUMO POR CAPÍTULOS**

CAPÍTULOS			
<b>Operacións non financeiras (1-7)</b>		<b>88.907.591,78 €</b>	
1.	IMPOSTOS DIRECTOS	5.785.953,00 €	Oper. Correntes (1-5)
2.	IMPOSTOS INDIRECTOS	5.092.718,96 €	88.840.993,13 €
3.	TAXAS, PREZOS PÚBL. E OUTROS INGR.	3.436.297,30 €	
4.	TRANSFERENCIAS CORRENTES	74.495.023,87 €	
5.	INGRESOS PATRIMONIAIS	31.000,00 €	
6.	ALLEAMENTO DE INVEST. REAIS	0,00 €	Oper. De Capital (6 -7)
7.	TRANSFERENCIAS DE CAPITAL	66.598,65 €	66.598,65 €
<b>Operacións financeiras (8-9)</b>		<b>300.000,00 €</b>	
8.	ACTIVOS FINANCEIROS	300.000,00 €	
9.	PASIVOS FINANCEIROS	0,00 €	
<b>TOTAL</b>		<b>89.207.591,78 €</b>	

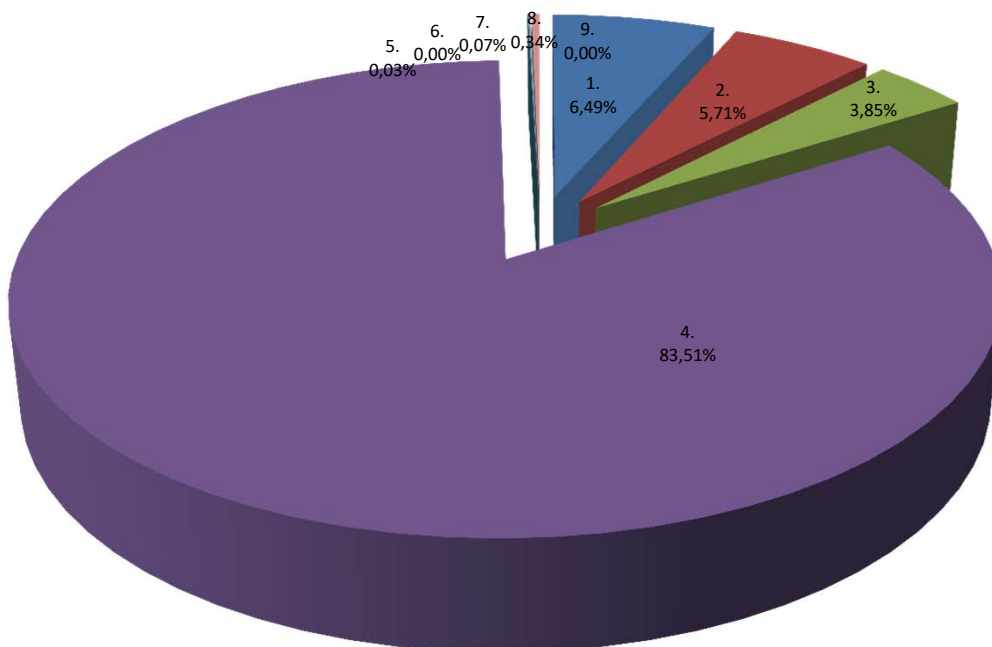
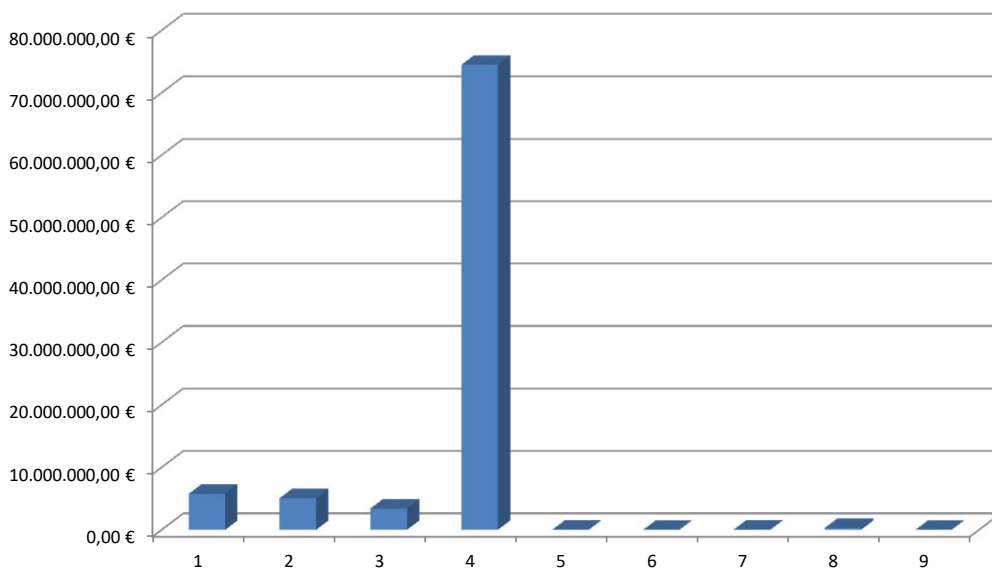

## Estado de Ingresos

## CLASIFICACIÓN ECONÓMICA DE INGRESOS

Capítulo	Artigo	Concepto	Subconcepto	Denominación	Capítulo	Artigo	Concepto	Subconcepto
<b>1</b>				<b>IMPOSTOS DIRECTOS</b>				
								<b>5.785.953,00 €</b>
	10			<i>Imposto sobre a Renda</i>			2.879.499,98 €	
		100		Imposto sobre a Renda das Persoas Físicas			2.879.499,98 €	
			100.00	IRPF				2.879.499,98 €
	17			<i>Recargos sobre impostos directos de outros entes locais</i>			2.906.453,02 €	
		171		Recargo provincial no Imposto sobre Actividades Económicas			2.906.453,02 €	
			171.00	Recargo provincial no IAE, xestión municipal				924.438,06 €
			171.01	Recargo provincial no IAE, xestión provincial				1.418.566,41 €
			171.02	IAE, cuotas nacionais e provinciais				563.448,55 €
<b>2</b>				<b>IMPOSTOS INDIRECTOS</b>				
								<b>5.092.718,96 €</b>
	21			<i>Impostos sobre o Valor Engadido</i>			3.811.368,27 €	
		210		Imposto sobre o Valor Engadido			3.811.368,27 €	
			210.00	IVE				3.811.368,27 €
	22			<i>Sobre consumos específicos</i>			1.281.350,69 €	
		220		Impostos Especiais			1.281.350,69 €	
			220.00	Imposto sobre o alcohol e bebidas derivadas				48.746,97 €
			220.01	Impostos sobre a cervexa				16.601,83 €
			220.03	Imposto sobre as labores do tabaco				373.861,20 €
			220.04	Impostos sobre hidrocarburos				840.528,33 €
			220.06	Impostos sobre produtos intermedios				1.612,36 €
<b>3</b>				<b>TAXAS, PREZOS PUB. E OUTROS INGR.</b>				
								<b>3.436.297,30 €</b>
	32			<i>Taxas pola realización de actividades de competencia local</i>			355.835,20 €	
		321		Licenzas urbanísticas			54.000,00 €	
			321.00	Licenzas urbanísticas				54.000,00 €
		329		Outras taxas pola realización de actividades de competencia local			301.835,20 €	
			329.00	Por suscripcións, insercións e venta exemplares BOP				49.234,36 €
			329.01	Por dirección de obras				250.000,00 €
			329.02	Por participación en procesos selectivos				2.600,84 €
	33			<i>Taxas pola util. privativa ou o aprov. esp. do dominio púb. local</i>			62.984,22 €	
		338		Compensación de Telefónica de España, S.A.			49.984,22 €	
			338.00	Compensación de Telefónica de España, S.A.				49.984,22 €
		339		Outras Taxas pola utilización privativa do dominio público			13.000,00 €	
			339.00	Outras Taxas pola utilización privativa do dominio público				13.000,00 €
	34			<i>Prezos públicos</i>			2.817.712,63 €	
		343		Servizos deportivos			500,00 €	
			343.00	Por actividades Servicio de Deportes				500,00 €
		349		Outros prezos públicos			2.817.212,63 €	
			349.00	Por traballos do Servizo de Publicacións				500,00 €
			349.01	Por Rutas Turísticas Fluviais				160.000,00 €
			349.02	Por actividades Rede Museística				10,00 €
			349.03	Por prest.serv. de xestión e recad. Tributos Municipais				928.804,71 €
			349.04	Por venda do Mapa Provincial				10,00 €
			349.05	Por prestación de servizos en centros de atención a maiores				1.722.177,92 €
			349.07	Por CENTRAD				4.500,00 €
			349.08	Por prestación de servizos na Escola de Imaxe e Son				1.200,00 €
			349.10	Outros prezos públicos				10,00 €
	36			<i>Vendas</i>			108.971,72 €	
		361		De produtos da granxa			108.971,72 €	
			361.00	De produtos da granxa				108.971,72 €
	38			<i>Reintegros de operacións correntes</i>			10.000,00 €	
		389		Outros reintegros de operacións correntes			10.000,00 €	
			389.00	Outros reintegros de operacións correntes				10.000,00 €
	39			<i>Outros ingresos</i>			80.793,53 €	
		391		Multas			0,00 €	
			391.10	Multas por infraccións tributarias e análogas				0,00 €
		392		Recargos do periodo exec. e por declaración extemporánea sin requerimento previo			1.615,10 €	
			392.11	Recarga de constrinximento				1.615,10 €
		393		Xuros de demora			22.325,38 €	
			393.00	Xuros de demora				22.325,38 €
		398		Indemnizacións de seguros de non vida			1.000,00 €	
			398.00	Indemnizacións de seguros de non vida				1.000,00 €
		399		Outros ingresos diversos			55.853,05 €	
			399.01	Outros ingresos diversos				15.000,00 €
			399.05	Control de calidade de obra				40.853,05 €
<b>4</b>				<b>TRANSFERENCIAS CORRENTES</b>				
								<b>74.495.023,87 €</b>
	42			<i>Da Administración do Estado</i>			73.952.935,06 €	
		420		Da Administración Xeral do Estado			73.873.994,59 €	
			420.10	Fondo Complementario de Financiamento				73.853.484,59 €
			420.20	Compensación por beneficios fiscais				20.500,00 €
			420.90	Outras transferencias correntes da Administración Xeral do Estado				10,00 €
		423		De soc. mercantís estatais, ent. públicas empr. e outros org. públicos			78.940,47 €	
			423.00	De Loterías e Apostas do Estado				78.930,47 €
			423.90	De outras soc. mercantís estatais, ent. públicas empr. e outros org. públicos				10,00 €



## CLASIFICACIÓN ECONÓMICA DE INGRESOS

Capítulo	Artigo	Concepto	Subconcepto	Denominación	Capítulo	Artigo	Concepto	Subconcepto
<b>45 De Comunidades Autónomas</b>					<b>10,00 €</b>			
	450			Da Administración Xeral das Comunidades Autónomas			10,00 €	
		450.80		Outras subv. correntes da Administración Xeral da Comunidade Autónoma				10,00 €
<b>46 De Entidades Locais</b>					<b>542.058,81 €</b>			
	462			De Concellos			542.058,81 €	
		462.00		De Concellos				542.058,81 €
<b>47 De empresas privadas</b>					<b>10,00 €</b>			
	470			Aportacións e subvencións de empresas privadas			10,00 €	
		470.00		Aportacións e subvencións de empresas privadas				10,00 €
<b>48 De familias e institucións sen fins de lucro</b>					<b>10,00 €</b>			
	480			Outras transferencias de familias e institucións sen fins de lucro			10,00 €	
		480.00		Outras transferencias de familias e institucións sen fins de lucro				10,00 €
<b>5 INGRESOS PATRIMONIAIS</b>					<b>31.000,00 €</b>			
	52			Xuros de depósitos		1.000,00 €		
		520		Xuros de depósitos de contas en Instituc. de crédito			1.000,00 €	
			520.00	Xuros de contas bancarias				1.000,00 €
	55			Productos de concesións e aproveitamentos especiais		30.000,00 €		
		550		De concesións administrativas con contraprestación periódica			30.000,00 €	
			550.00	De concesións administrativas con contraprestación periódica				30.000,00 €
<b>6 ALLEAMENTO DE INVEST. REAIS</b>					<b>0,00 €</b>			
	60			De terreos		0,00 €		
		602		Parcelas sobrantes da vía pública			0,00 €	
			602.00	Parcelas sobrantes da vía pública				0,00 €
	61			Dos demais investimentos reais		0,00 €		
		619		De outros investimentos reais			0,00 €	
			619.00	De outros investimentos reais				0,00 €
	68			Reintegros por operacións de capital		0,00 €		
		680		De exercicios pechados			0,00 €	
			680.00	De exercicios pechados				0,00 €
<b>7 TRANSFERENCIAS DE CAPITAL</b>					<b>66.598,65 €</b>			
	72			Da Administración do Estado		66.598,65 €		
		720		Da Administración Xeral do Estado			0,00 €	
			720.00	Da Administración Xeral do Estado				0,00 €
		721		De organismos autónomos e axencias do Estado			66.598,65 €	
			721.90	De outros				66.598,65 €
	76			De Entidades Locais		0,00 €		
		762		De Concellos			0,00 €	
			762.00	De Concellos				0,00 €
	78			De Familias e Institucións sen fins de lucro		0,00 €		
		789		De Familias e Institucións sen fins de lucro			0,00 €	
			789.00	De Familias e Institucións sen fins de lucro				0,00 €
<b>8 ACTIVOS FINANCIROS</b>					<b>300.000,00 €</b>			
	83			Reintegro de préstamos concedidos fóra do sector público		300.000,00 €		
		831		Reintegro de préstamos concedidos fóra do sector público a longo prazo			300.000,00 €	
			831.00	Reintegro de préstamos concedidos fóra do sector público a longo prazo				300.000,00 €
<b>9 PASIVOS FINANCIROS</b>					<b>0,00 €</b>			
	91			Préstamos recibidos en euros		0,00 €		
		913		Préstamos recibidos a longo prazo de entes de fóra do sector público			0,00 €	
			913.00	Préstamos recibidos a longo prazo de entes de fóra do sector público				0,00 €





## 4. Estado de Gastos



## Orzamento de Gastos

## Resumo por programas

CLASIFICACIÓN POR PROGRAMAS		CAPITULO I	CAPITULO II	CAPITULO III	CAPITULO IV	CAPITULO V	CAPITULO VI	CAPITULO VII	CAPITULO VIII	CAPITULO IX	TOTAL
Resumo por programas											
1360	Consortio Provincial de extinción de inc.			2.271.856,18 €	784.000,00 €			0,00 €			2.271.856,18 €
1361	Outros servizos de extinción de incendios										784.000,00 €
1500	Servizo de Urbanismo e Arquitectura	526.749,98 €	4.200,00 €					0,00 €			530.949,98 €
1600	Redes de sumidoiros		850.000,00 €		0,00 €			0,00 €			850.000,00 €
1710	Parques e xardíns		392.529,64 €		210.100,00 €						602.629,64 €
1720	Protección e mellora do medio ambiente	570.284,22 €	19.186,46 €								589.470,68 €
1723	LIFE										19.186,46 €
1724	Reservas da Biosfera, Terras do Mito		73.300,00 €		30.000,00 €						103.300,00 €
1725	Reservas da Biosfera, Os Ancares Lucenses		98.200,00 €		53.000,00 €			0,00 €			151.200,00 €
1729	Centros de interpretación		153.377,04 €								153.377,04 €
2210	Outras prest. económ. af. dos empregados	792.725,13 €	100.736,00 €						300.000,00 €		1.193.461,13 €
2311	Igualdade		90.700,00 €		102.000,00 €						192.700,00 €
2312	Promoción e reinserción social de marxinados				43.900,00 €						43.900,00 €
2313	Xestión dos servizos sociais	481.209,38 €	143.800,00 €								625.009,38 €
2314	Prest. de serv. a pers. dependentes. e asist. social		82.600,00 €		842.501,94 €						925.101,94 €
2315	Centros de atención a maiores	939.774,84 €	5.374.189,43 €		30.000,00 €		1.506.000,00 €	20.000,00 €			7.849.964,27 €
2410	Fomento do Emprego	1.217.694,23 €	84.518,40 €		522.599,56 €						1.824.812,19 €
2413	Centro de Artesanía e Deseño	810.046,36 €	423.975,67 €		60.000,00 €						1.311.022,03 €
3240	Func. de cont. docentes de ensinanza sec.		3.000,00 €		45.000,00 €						48.000,00 €
3241	Centro Estudos Audiovisuais	1.184.030,31 €	394.844,98 €		1.106,00 €						1.672.981,29 €
3261	Ensinanzas universitarias		52.000,01 €		1.013.192,92 €				0,00 €		1.065.192,93 €
3300	Administración Xeral de Cultura	729.839,82 €	12.900,00 €		0,00 €						742.739,82 €
3330	Museo Provincial	1.619.729,20 €	759.526,57 €		1.000,00 €						2.449.255,77 €
3331	Museo San Palo de Narla	79.669,53 €	60.620,82 €								159.490,35 €
3332	Museo Etnográfico Pazo do Tor	131.703,31 €	176.523,70 €								326.227,01 €
3333	Museo do Mar	64.834,45 €	35.226,06 €								103.060,51 €
3340	Promoción cultural		587.432,10 €		808.500,00 €			45.000,00 €			1.440.932,10 €
3341	Servizo de Publicacións		85.000,00 €								85.000,00 €
3342	Mocidade		15.000,00 €		31.500,00 €			19.000,00 €			65.500,00 €
3343	Memoria Histórica		20.300,00 €								20.300,00 €
3360	Festas populares e festexos		130.000,00 €								130.000,00 €
3400	Administración Xeral de Deportes	470.567,03 €	4.000,00 €								474.567,03 €
3410	Promoción e fomento do deporte		1.082.829,17 €		1.700.000,00 €			0,00 €			2.782.829,17 €
3420	Pazo dos Deportes		559.240,39 €								559.240,39 €
3421	Escola de Piragüismo		107.086,53 €								107.086,53 €
4100	Administración xeral de agricultura, gandería e pesca	39.056,63 €									39.056,63 €
4120	Granxa Provincial "Gayoso Castro"	666.275,39 €	582.828,29 €								1.249.103,68 €
4190	Outras act. en agricult., gand. e pesca		28.000,00 €		556.648,47 €			250.500,00 €			835.148,47 €
4300	Admón. Xeral de com., tur. e parq. e med. emp.	449.746,78 €	5.300,00 €								455.046,78 €
4311	Feltras				40.000,00 €			0,00 €			40.000,00 €
4320	Información e promoción turística		699.500,00 €		392.200,00 €				80.769,23 €		1.272.469,23 €
4321	Rutas Fluviais		685.895,68 €								685.895,68 €
4330	Desenvolvemento empresarial		20.000,00 €								20.000,00 €
4500	Administración Xeral de Infraestruturas	2.490.056,39 €	465.270,51 €	1.000,00 €	255.000,00 €			40.000,00 €			3.251.326,90 €
4530	Estradas		4.354.980,42 €								4.354.980,42 €
4590	Outras Infraestruturas				21.000,00 €						21.000,00 €
4630	Investigación científica, técnica e aplicada										
4910	Societade de información	171.992,45 €	50.000,00 €		0,00 €						221.992,45 €
9120	Organos de Goberno	2.426.636,34 €	161.500,00 €		594.000,00 €						3.182.136,34 €
9200	Administración Xeral	7.086.033,20 €	4.057.937,18 €		116.523,35 €						11.745.343,73 €
9201	Parque Móbil	1.608.156,07 €	1.929.147,00 €								3.703.303,07 €
9202	Formación	289.714,32 €	128.000,00 €								417.714,32 €
9230	Información básica e estadística										
9240	Participación cidadá		65.000,00 €		105.000,00 €						170.000,00 €
9250	Atención aos cidadáns							47.721,60 €			47.721,60 €
9291	Fondo de continvencia										
9310	Intervención	1.302.058,86 €	66.817,33 €								1.368.876,19 €
9320	Recadación	2.270.573,79 €	187.804,71 €	15.000,00 €							2.633.878,50 €
9330	Patrimonio		170.139,16 €								170.139,16 €
9340	Tesorería	338.951,30 €	14.330,02 €	35.100,00 €							388.381,32 €
9420	Transferencias a Entidades Locais Territoriais				4.982.500,00 €						4.982.500,00 €
9430	Transf. A outras Entidades Locais				24.041,00 €						24.041,00 €
0110	Debeda Pública			79.650,00 €							79.650,00 €
<b>TOTAL ORZAMENTO</b>		<b>28.758.109,31 €</b>	<b>25.749.293,27 €</b>	<b>130.750,00 €</b>	<b>15.637.169,42 €</b>	<b>633.967,16 €</b>	<b>8.216.846,48 €</b>	<b>8.087.222,58 €</b>	<b>380.769,23 €</b>	<b>1.613.464,33 €</b>	<b>89.207.591,78 €</b>



**Orzamento de Gastos**  
**RESUMO POR ÁREAS, POLÍTICAS E GRUPOS DE PROGRAMAS**

Área de Gasto	Política de Gasto	Grupo de Programas	Denominación	CAPITULO I	CAPITULO II	CAPITULO III	CAPITULO IV	CAPITULO V	CAPITULO VI	CAPITULO VII	CAPITULO VIII	CAPITULO IX	TOTAL
<b>9</b>	<b>ACTUACIONES DE CARÁCTER XERAL</b>			<b>15.322.123,88 €</b>	<b>6.880.675,40 €</b>	<b>50.100,00 €</b>	<b>5.822.064,35 €</b>	<b>633.967,16 €</b>	<b>769.499,00 €</b>	<b>6.307.787,87 €</b>	<b>0,00 €</b>	<b>0,00 €</b>	<b>35.786.217,66 €</b>
91	Órganos de Gobierno			2.426.636,34 €	161.500,00 €	0,00 €	594.000,00 €	0,00 €	0,00 €	0,00 €	0,00 €	0,00 €	3.182.136,34 €
92	Servizos de carácter xeral			8.983.903,59 €	6.180.084,18 €	0,00 €	594.000,00 €	633.967,16 €	702.999,00 €	0,00 €	0,00 €	0,00 €	3.182.136,34 €
920	Administración Xeral			8.983.903,59 €	6.115.084,18 €	0,00 €	116.523,35 €	0,00 €	650.847,00 €	0,00 €	0,00 €	0,00 €	15.866.358,12 €
923	Información básica e estadística			0,00 €	0,00 €	0,00 €	0,00 €	0,00 €	52.152,00 €	0,00 €	0,00 €	0,00 €	52.152,00 €
924	Participación cidadá			0,00 €	65.000,00 €	0,00 €	0,00 €	0,00 €	0,00 €	0,00 €	0,00 €	0,00 €	65.000,00 €
924	Atención aos cidadáns			0,00 €	0,00 €	0,00 €	105.000,00 €	0,00 €	0,00 €	47.721,60 €	0,00 €	0,00 €	152.721,60 €
929	Imprevistos e funcións non clasificadas			0,00 €	0,00 €	0,00 €	0,00 €	633.967,16 €	0,00 €	0,00 €	0,00 €	0,00 €	633.967,16 €
93	Administración financeira e tributaria			3.911.583,95 €	539.091,22 €	50.100,00 €	0,00 €	0,00 €	66.500,00 €	0,00 €	0,00 €	0,00 €	4.567.275,17 €
931	Política económica e fiscal			1.302.058,86 €	66.817,33 €	0,00 €	0,00 €	0,00 €	1.000,00 €	0,00 €	0,00 €	0,00 €	1.369.876,19 €
932	Xestión do sistema tributario			2.270.573,79 €	287.804,71 €	15.000,00 €	0,00 €	0,00 €	58.500,00 €	0,00 €	0,00 €	0,00 €	2.631.878,50 €
933	Xestión do patrimonio			0,00 €	170.139,16 €	0,00 €	0,00 €	0,00 €	6.000,00 €	0,00 €	0,00 €	0,00 €	176.139,16 €
934	Xestión da débeda e da tesourería			338.951,30 €	14.330,02 €	35.100,00 €	0,00 €	0,00 €	1.000,00 €	0,00 €	0,00 €	0,00 €	389.381,32 €
94	Transferencias a outras Administracións Públicas			0,00 €	0,00 €	0,00 €	5.006.541,00 €	0,00 €	0,00 €	6.260.066,27 €	0,00 €	0,00 €	11.266.607,27 €
942	Transferencias a Entidades Locais Territoriais			0,00 €	0,00 €	0,00 €	4.982.500,00 €	0,00 €	0,00 €	6.260.066,27 €	0,00 €	0,00 €	11.242.566,27 €
943	Transferencias a Entidades Locais Territoriais			0,00 €	0,00 €	0,00 €	24.041,00 €	0,00 €	0,00 €	0,00 €	0,00 €	0,00 €	24.041,00 €
<b>0</b>	<b>DÉBEDA PÚBLICA</b>			<b>0,00 €</b>	<b>0,00 €</b>	<b>79.650,00 €</b>	<b>0,00 €</b>	<b>0,00 €</b>	<b>0,00 €</b>	<b>0,00 €</b>	<b>0,00 €</b>	<b>1.613.464,33 €</b>	<b>1.693.114,33 €</b>
01	Débeda Pública			0,00 €	0,00 €	79.650,00 €	0,00 €	0,00 €	0,00 €	0,00 €	0,00 €	1.613.464,33 €	1.693.114,33 €
011	Débeda Pública			0,00 €	0,00 €	79.650,00 €	0,00 €	0,00 €	0,00 €	0,00 €	0,00 €	1.613.464,33 €	1.693.114,33 €
<b>TOTAL ORZAMENTO</b>				<b>28.768.109,31 €</b>	<b>25.749.293,27 €</b>	<b>130.750,00 €</b>	<b>15.637.169,42 €</b>	<b>633.967,16 €</b>	<b>8.216.946,48 €</b>	<b>8.087.222,58 €</b>	<b>380.769,23 €</b>	<b>1.613.464,33 €</b>	<b>89.207.591,78 €</b>

Orzamento de Gastos  
Resumo por capítulos

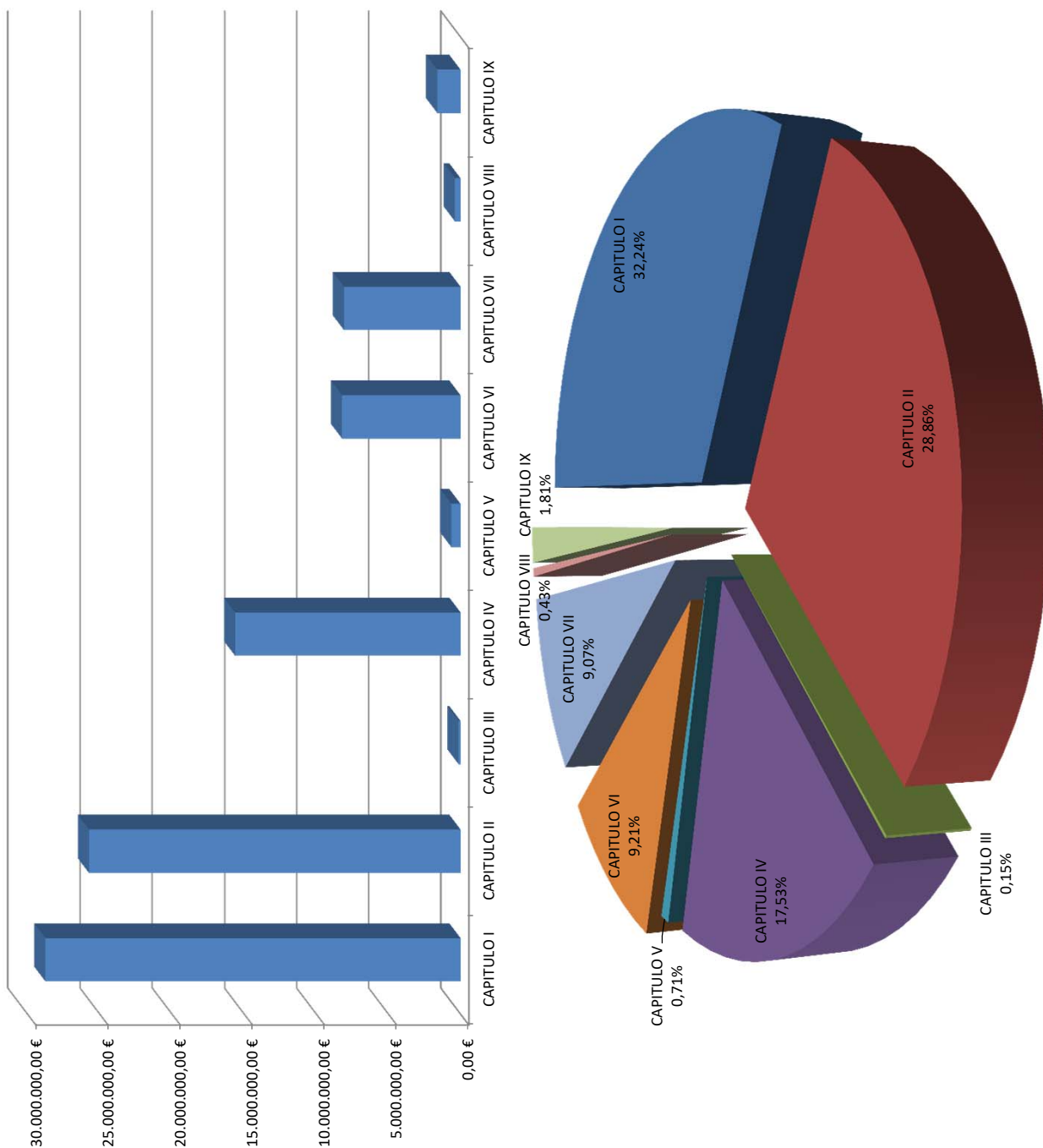



## Orzamento de Gastos

## Resumo económico, capítulos, artigos, conceptos e subconceptos

Capítulo	Artigo	Concepto	Subconcepto	Denominación	Capítulo	Artigo	Concepto	Subconcepto
<b>1</b>				<b>GASTOS DE PERSOAL</b>				
								<b>28.758.109,31 €</b>
10				Órganos de goberno e persoal directivo			845.374,46 €	
	100			Retrib. básicas e outras rem. dos membros dos órganos de goberno				845.374,46 €
11				Persoal eventual			962.586,00 €	
	110			Retribucións básicas e outras remuneracións do persoal eventual				962.586,00 €
12				Persoal Funcionario			15.548.424,27 €	
	120			Retribucións básicas				6.124.371,13 €
	121			Retribucións complementarias				9.367.953,14 €
	127			Contribucións a plans e fondos de pensións				56.100,00 €
13				Persoal Laboral			3.781.983,64 €	
	130			Laboral Fixo				3.013.472,35 €
		13000		Retribucións básicas				2.875.821,64 €
		13001		Horas extraordinarias				67.028,71 €
		13002		Outras remuneracións				70.622,00 €
	131			Laboral temporal			760.147,29 €	
		13100		Retribucións básicas				655.175,67 €
		13101		Horas extraordinarias				88.882,36 €
		13102		Outras remuneracións				16.089,26 €
	137			Contribucións a plans e fondos de pensións				8.364,00 €
15				Incentivos ao rendemento			970.816,32 €	
	150			Produtividade				760.926,57 €
	151			Gratificacións				209.889,75 €
16				Cotas, prestacións e gastos sociais a cargo do empregador			6.648.924,62 €	
	160			Cotas sociais				5.915.086,58 €
		16000		Seguridade Social				5.875.780,39 €
		16008		Asistencia médico-farmacéutica				39.306,19 €
	161			Prestacións sociais			20.385,60 €	
		16105		Pensións a cargo da Entidade local				20.385,60 €
	162			Gastos sociais do persoal				665.669,34 €
		16200		Formación e perfeccionamento do persoal				9.100,00 €
		16204		Acción social				298.147,30 €
		16205		Seguros				283.422,04 €
		16209		Outros gastos sociais				75.000,00 €
	164			Complemento familiar				47.783,10 €
<b>2</b>				<b>GASTOS CORRENTES EN BENS E SERVIZOS</b>				
								<b>25.749.293,27 €</b>
20				Arrendamentos e cánones			272.906,10 €	
	202			Arrendamentos de edificios e outras construcións				40.038,57 €
	203			Arrendamentos de maquinaria, instalacións e ferramenta				25.402,53 €
	205			Arrendamentos de mobiliario e aparellos				0,00 €
	206			Arrendamentos equipos para procesos de información				201.465,00 €
	209			Cánones				6.000,00 €
21				Reparacións, mantemento e conservación			6.132.717,14 €	
	210			Infraestrutura e bens naturais				5.463.232,89 €
	212			Edificios e outras construcións				215.484,51 €
	213			Maquinaria, instalacións e ferramenta				87.700,00 €
	214			Elementos de transporte				151.000,00 €
	215			Mobiliario e aparellos				17.300,00 €
	216			Equipos para procesos de información				197.999,74 €
22				Material, subministracións e outros			18.999.770,03 €	
	220			Material de oficina				207.235,25 €
		22000		Ordinario non inventariable				86.447,50 €
		22001		Prensa, revistas, libros e outras publicacións				115.387,75 €
		22002		Material informático non inventariable				5.400,00 €
	221			Subministracións			2.884.553,17 €	
		22100		Enerxía eléctrica				552.128,77 €
		22101		Auga				42.670,00 €
		22102		Gas				348.742,63 €
		22103		Combustibles e carburantes				427.411,24 €
		22104		Vestuario				74.442,04 €
		22106		Produtos farmacéuticos e material sanitario				360.000,00 €
		22110		Produtos de limpeza e aseo				6.625,00 €
		22111		Subministrados de repostos de maquinaria, ferramenta e elementos de transporte				105.000,00 €
		22113		Manutención de animais				284.910,00 €
		22199		Outros suministros				682.623,49 €
	222			Comunicacións			1.215.098,89 €	
		22200		Servizos de Telecomunicacións				464.640,00 €
		22201		Postais				750.458,89 €
	223			Transportes				18.194,00 €
	224			Primas de seguros				314.681,98 €
	225			Tributos			222.825,00 €	
		22500		Tributos estatais				5.150,00 €
		22501		Tributos das Comunidades Autónomas				7.225,00 €
		22502		Tributos das Entidades locais				210.450,00 €

Capítulo	Artigo	Concepto	Subconcepto	Denominación	Capítulo	Artigo	Concepto	Subconcepto
	226			Gastos diversos			4.538.290,24 €	
		22601		Atencións protocolarias e representativas				50.300,00 €
		22602		Publicidade e propaganda				2.321.205,01 €
		22603		Publicación en Diarios Oficiais				9.000,00 €
		22604		Xurídicos, contenciosos				35.000,00 €
		22606		Reunións, conferencias e cursos				790.907,06 €
		22607		Oposicións e probas selectivas				3.000,00 €
		22609		Actividades culturais e deportivas				954.624,17 €
		22699		Outros gastos diversos				374.254,00 €
	227			Traballos realizados por outras empresas			9.598.891,50 €	
		22700		Limpeza e aseo				1.033.400,10 €
		22701		Seguridade				1.187.108,79 €
		22706		Estudos e traballos técnicos				661.420,47 €
		22708		Servizos de recadación a favor da entidade				2.000,00 €
		22799		Outros traballos realizados por outras empresas e profesionais				6.714.962,14 €
	23			Indemnizacións por razón do servizo		338.900,00 €		
	230			Axudas de custo			142.100,00 €	
		23000		Dos membros dos órganos de goberno				3.000,00 €
		23020		Do persoal non directivo				139.100,00 €
	231			Locomoción			81.700,00 €	
		23100		Dos membros dos órganos de goberno				1.000,00 €
		23120		Do persoal non directivo				80.700,00 €
		233		Outras indemnizacións			115.100,00 €	
	25			Traballos realizados por administracións públicas e outras entidades públicas		5.000,00 €		
		250		Traballos realizados por administracións públicas e outras entidades públicas			5.000,00 €	
<b>3</b>				<b>GASTOS FINANCIEROS</b>			<b>130.750,00 €</b>	
	31			De préstamos e outras operacións financeiras en euros		79.650,00 €		
		310		Xuros			79.650,00 €	
	35			Xuros de demora e outros gastos financeiros		51.100,00 €		
		352		Xuros de demora			16.100,00 €	
		359		Outros gastos financeiros			35.000,00 €	
<b>4</b>				<b>TRANSFERENCIAS CORRENTES</b>			<b>15.637.169,42 €</b>	
	46			A Entidades Locais		8.352.397,18 €		
	462			A Concellos			6.006.500,00 €	
		46200		A Concellos				1.024.000,00 €
		46201		A Concellos Plan Único				4.982.500,00 €
	463			A Mancomunidade			25.000,00 €	
	467			A Consorcios			2.320.897,18 €	
	47			A Empresas privadas		61.560,00 €		
	470			Subvencións para fomento do emprego			61.560,00 €	
	479			Outras subvencións a Empresas privadas			0,00 €	
		47900		Outras subvencións a Empresas privadas				0,00 €
	48			A familias e institucións sen fins de lucro		7.223.212,24 €		
	481			Premios, becas e pens. estudo e invest.			267.694,46 €	
	482			A Grupos Políticos			594.000,00 €	
	484			Transferencias á FEMP e a FGMP			43.000,00 €	
	489			Outras transferencias			6.318.517,78 €	
		48900		Subvencións				5.155.893,57 €
		48901		Rof Codina				113.500,00 €
		48903		Fundación Feiras e Exposicións				60.000,00 €
		48907		C.A. UNED Lugo				325.692,92 €
		48910		Transferencias				588.531,29 €
		48911		Subvencións				74.900,00 €
<b>5</b>				<b>FONDO DE CONTINXENCIA E OUTROS IMPREVISTOS</b>			<b>633.967,16 €</b>	
	50			Dotación ao Fondo de Continxencia de Execución Orzamentaria		633.967,16 €		
		500		Fondo de Continxencia de Execución Orzamentaria			633.967,16 €	
<b>6</b>				<b>INVESTIMENTOS REAIS</b>			<b>8.216.846,48 €</b>	
	60			Investimento novo en infraest. e bens destinados ao uso xeral		100.000,00 €		
		600		Investimentos en terreos (Expropiacións)			100.000,00 €	
	61			Invest. de rep. en infraest. e bens destinados ao uso xeral		5.071.647,48 €		
		619		Outros investimentos de rep. en infraest. e bens destinados ao uso xeral			5.071.647,48 €	
	62			Invest. novo asdo. ao funcionamento operat. dos serv.		1.479.700,00 €		
		622		Edificios e outras construcións			228.000,00 €	
		623		Maquinaria, instalacións técnicas e ferramenta			371.500,00 €	
		625		Mobiliario			630.200,00 €	
		626		Equipos procesos información			250.000,00 €	
	63			Invest. de reposición asda. ao funcionamento operat. dos serv.		461.864,00 €		
		632		Edificios e outras construcións			199.000,00 €	
		633		Maquinaria, instalacións técnicas e ferramenta			10.000,00 €	
		634		Material de transporte			6.000,00 €	
		635		Mobiliario			59.000,00 €	
		636		Equipos procesos información			187.864,00 €	
	64			Gastos en Investimentos de carácter inmaterial		335.635,00 €		
		640		Gastos en Investimentos de carácter inmaterial			255.152,00 €	
		641		Gastos en aplicacións informáticas			80.483,00 €	

Capítulo	Artigo	Concepto	Subconcepto	Denominación	Capítulo	Artigo	Concepto	Subconcepto
	65			Gastos en investimentos xestionados para outros entes públicos		768.000,00 €		
	650			Gastos en investimentos xestionados para outros entes públicos			768.000,00 €	
		65009		Outros				768.000,00 €
<b>7</b>				<b>TRANSFERENCIAS DE CAPITAL</b>		<b>8.087.222,58 €</b>		
	72			À Administración do Estado		388.929,95 €		
		721		A Organismos Autónomos e axencias			388.929,95 €	
	74			A entes públicos e sociedades mercantís da Entidade Local		0,00 €		
		749		Transferencia á Sociedade Urbanística Provincial			0,00 €	
	75			A Comunidades Autónomas		20.000,00 €		
		750		À Admón. Xeral da Comunidade Autónoma			0,00 €	
		753		A soc. Mercantís, públicas empresariais e outros org. púb. da CCAA			20.000,00 €	
	76			A Entidades Locales		7.185.571,03 €		
		762		A Concellos			7.185.571,03 €	
			76200	A Concellos				1.139.688,18 €
			76201	A Concellos Plan Único				6.045.882,85 €
	77			A Empresas privadas		0,00 €		
		779		A Empresas privadas			0,00 €	
	78			A familias e institucións sen fins de lucro		492.721,60 €		
		789		Outras transferencias			492.721,60 €	
<b>8</b>				<b>ACTIVOS FINANCIEROS</b>		<b>380.769,23 €</b>		
	83			Concesión de préstamos fora do sector público		300.000,00 €		
		831		Préstamos a longo prazo. Desenvolvemento por sectores			300.000,00 €	
	87			Aportacións patrimoniais		80.769,23 €		
		870		Aportacións a fundacións			80.769,23 €	
<b>9</b>				<b>PASIVOS FINANCIEROS</b>		<b>1.613.464,33 €</b>		
	91			Amort. de préstamos e de operacións en euros		1.613.464,33 €		
		911		Amort. de préstamos a longo prazo de entes do sector público			113.464,33 €	



<b>DEPUTACIÓN DE LUGO</b>
Orzamento de Gastos
Aplicacións orzamentarias



Clasificación por programas de gasto

Área de Gasto	Política de Gasto	Grupo de Programas	Programas
1			SERVIZOS PÚBLICOS BÁSICOS
	13		Seguridade e mobilidade cidadá
		136	Servizo de prevención e extinción de incendios

<b>1360</b>			<b>Consortio Provincial de extinción de incendios</b>
<b>2.271.856,18 €</b>			

Clasificación económica do gasto

Clasificación económica do gasto				Totais			
Capítulo	Artigo	Concepto	Subconcepto	Capítulo	Artigo	Concepto	Subconcepto
<b>4</b>							
			<b>TRANSFERENCIAS CORRENTES</b>				<b>2.271.856,18 €</b>
	46		A Entidades Locais			2.271.856,18 €	
		467	A Consorcios				2.271.856,18 €

Clasificación por programas de gasto

Área de Gasto	Política de Gasto	Grupo de Programas	Programas
1			SERVIZOS PÚBLICOS BÁSICOS
	13		Seguridade e mobilidade cidadá
		136	Servizo de prevención e extinción de incendios

<b>1361</b>				<b>Outros servizos de extinción de incendios</b>
				<b>784.000,00 €</b>

Clasificación económica do gasto

Capítulo	Artigo	Concepto	Subconcepto	Totais			
				Capítulo	Artigo	Concepto	Subconcepto
<b>4</b>				<b>TRANSFERENCIAS CORRENTES</b>	<b>784.000,00 €</b>		
	46			A Entidades Locais	784.000,00 €		
		462		A Concellos		784.000,00 €	
			46200	A Concellos			784.000,00 €



## Clasificación por programas de gasto

Área de Gasto	Política de Gasto	Grupo de Programas	Programas
---------------	-------------------	--------------------	-----------

1 SERVICIOS PÚBLICOS BÁSICOS  
 15 Vivenda e urbanismo  
 150 Administración Xeral de Vivenda e Urbanismo

**1500 Servizo de Urbanismo e Arquitectura****530.949,98 €**

## Clasificación económica do gasto

Capítulo	Artigo	Concepto	Subconcepto
----------	--------	----------	-------------

## Totais

Capítulo	Artigo	Concepto	Subconcepto
----------	--------	----------	-------------

1	GASTOS DE PERSOAL			526.749,98 €
12		Persoal Funcionario		366.146,40 €
	120	Retribucións básicas		141.463,76 €
	121	Retribucións complementarias		224.682,64 €
13		Persoal Laboral		29.280,03 €
	130	Laboral Fixo		29.280,03 €
		13000 Retribucións básicas		27.942,56 €
		13001 Horas extraordinarias		651,28 €
		13002 Outras remuneracións		686,19 €
15		Incentivos ao rendemento		20.944,33 €
	150	Produtividade		17.983,78 €
	151	Gratificacións		2.960,55 €
16		Cotas, prestacións e gastos sociais a cargo do empregador		110.379,22 €
	160	Cotas sociais		109.886,88 €
		16000 Seguridade Social		109.886,88 €
	164	Complemento familiar		492,34 €
2	GASTOS CORRENTES EN BENS E SERVIZOS			4.200,00 €
21		Reparacións, mantemento e conservación		2.000,00 €
	215	Mobiliario e aparellos		1.000,00 €
	216	Equipos para procesos de información		1.000,00 €
23		Indemnizacións por razón do servizo		2.200,00 €
	230	Axudas de custo		1.200,00 €
		23020 Do persoal non directivo		1.200,00 €
	231	Locomoción		1.000,00 €
		23120 Do persoal non directivo		1.000,00 €

Clasificación por programas de gasto

Área de Gasto	Política de Gasto	Grupo de Programas	Programas
1			SERVIZOS PÚBLICOS BÁSICOS
	16		Benestar comunitario
		160	Redes de sumidoiros

<b>1600</b>	<b>Redes de sumidoiros</b>	<b>238.929,95 €</b>
-------------	----------------------------	---------------------

Clasificación económica do gasto

Clasificación económica do gasto				Totais			
Capítulo	Artigo	Concepto	Subconcepto	Capítulo	Artigo	Concepto	Subconcepto
<b>7</b>				<b>238.929,95 €</b>			
	<b>72</b>					<b>238.929,95 €</b>	
		<b>721</b>					<b>238.929,95 €</b>

---

Clasificación por programas de gasto

Área de Gasto	Política de Gasto	Grupo de Programas	Programas
---------------	-------------------	--------------------	-----------

1			SERVIZOS PÚBLICOS BÁSICOS
	17		Medio ambiente
		171	Parques e xardíns

<b>1710</b>			<b>Parques e xardíns</b>	<b>850.000,00 €</b>
-------------	--	--	--------------------------	---------------------

Clasificación económica do gasto

Capítulo	Artigo	Concepto	Subconcepto
----------	--------	----------	-------------

Totais

Capítulo	Artigo	Concepto	Subconcepto
----------	--------	----------	-------------

<b>2</b>			<b>GASTOS CORRENTES EN BENS E SERVIZOS</b>	<b>850.000,00 €</b>		
	22		Material, subministracións e outros		850.000,00 €	
		227	Traballos realizados por outras empresas			850.000,00 €
			22799 Outros traballos realizados por outras empresas e profesionais			850.000,00 €

## Clasificación por programas de gasto

Área de Gasto	Política de Gasto	Grupo de Programas	Programas
---------------	-------------------	--------------------	-----------

1 SERVICIOS PÚBLICOS BÁSICOS  
 17 Medio ambiente  
 172 Protección e mellora do medio ambiente

**1720 Protección e mellora do medio ambiente****1.673.918,62 €**

## Clasificación económica do gasto

Capítulo	Artigo	Concepto	Subconcepto
----------	--------	----------	-------------

## Totais

Capítulo	Artigo	Concepto	Subconcepto
----------	--------	----------	-------------

Capítulo	Artigo	Concepto	Subconcepto	Totais
<b>1</b>		<b>GASTOS DE PERSOAL</b>		<b>570.284,22 €</b>
12		Persoal Funcionario		362.346,26 €
	120	Retribucións básicas		143.794,36 €
	121	Retribucións complementarias		218.551,90 €
13		Persoal Laboral		64.812,16 €
	130	Laboral Fixo		64.812,16 €
		13000	Retribucións básicas	61.851,64 €
		13001	Horas extraordinarias	1.441,62 €
		13002	Outras remuneracións	1.518,90 €
15		Incentivos ao rendemento		19.706,19 €
	150	Produtividade		17.797,13 €
	151	Gratificacións		1.909,06 €
16		Cotas, prestacións e gastos sociais a cargo do empregador		123.419,61 €
	160	Cotas sociais		118.282,39 €
		16000	Seguridade Social	118.282,39 €
	164	Complemento familiar		5.137,22 €
<b>2</b>		<b>GASTOS CORRENTES EN BENS E SERVIZOS</b>		<b>392.529,64 €</b>
20		Arrendamentos e cánones		9.502,53 €
	203	Arrendamentos de maquinaria, instalacións e ferramenta		9.502,53 €
21		Reparacións, mantemento e conservación		30.973,75 €
	210	Infraestrutura e bens naturais		30.000,00 €
	212	Edificios e outras construcións		973,75 €
22		Material, subministracións e outros		351.053,36 €
	220	Material de oficina		1.000,00 €
		22001	Prensa, revistas, libros e outras publicacións	1.000,00 €
	221	Subministracións		6.732,45 €
		22100	Enerxía eléctrica	4.124,80 €
		22104	Vestuario	1.107,65 €
		22111	Suministros de repostos de maquinaria, ferramenta e elementos de transporte	500,00 €
		22199	Outros suministros	1.000,00 €
	225	Tributos		1.975,00 €
		22500	Tributos estatais	200,00 €
		22501	Tributos das Comunidades Autónomas	275,00 €
		22502	Tributos das Entidades locais	1.500,00 €
	226	Gastos diversos		311.345,91 €
		22602	Publicidade e propaganda	200.000,00 €
		22606	Reunións, conferencias e cursos	85.345,91 €
		22699	Outros gastos diversos	26.000,00 €
	227	Traballos realizados por outras empresas		30.000,00 €
		22706	Estudos e traballos técnicos	25.000,00 €
		22799	Outros traballos realizados por outras empresas e profesionais	5.000,00 €
23		Indemnizacións por razón do servizo		1.000,00 €
	230	Axudas de custo		500,00 €
		23020	Do persoal non directivo	500,00 €
	231	Locomoción		500,00 €
		23120	Do persoal non directivo	500,00 €
<b>4</b>		<b>TRANSFERENCIAS CORRENTES</b>		<b>210.100,00 €</b>
48		A familias e institucións sen fins de lucro		210.100,00 €
	481	Premios, becas e pens. estudo e invest.		1.600,00 €
	489	Outras transferencias		208.500,00 €
		48900	Subvencións	208.500,00 €
<b>7</b>		<b>TRANSFERENCIAS DE CAPITAL</b>		<b>501.004,76 €</b>
72		Á Administración do Estado		150.000,00 €
	721	A Organismos Autónomos e axencias		150.000,00 €
75		A Comunidades Autónomas		20.000,00 €
	753	A soc. Mercantís, publicas empresariais e outros org. púb. da CCAA		20.000,00 €
76		A Entidades Locales		331.004,76 €
	762	A Concellos		331.004,76 €
		76200	A Concellos	331.004,76 €

Clasificación por programas de gasto

Área de Gasto	Política de Gasto	Grupo de Programas	Programas
1			SERVICIOS PÚBLICOS BÁSICOS
	17		Medio ambiente
		172	Protección e mellora do medio ambiente

<b>1723</b>	<b>LIFE</b>	<b>19.186,46 €</b>
-------------	-------------	--------------------

Clasificación económica do gasto

Clasificación económica do gasto				Totais			
Capítulo	Artigo	Concepto	Subconcepto	Capítulo	Artigo	Concepto	Subconcepto
<b>2</b>				<b>19.186,46 €</b>			
	<b>22</b>					<b>19.186,46 €</b>	
		<b>227</b>					<b>19.186,46 €</b>
			<b>22706</b>				<b>19.186,46 €</b>

## Clasificación por programas de gasto

Área de Gasto	Política de Gasto	Grupo de Programas	Programas
1			SERVIZOS PÚBLICOS BÁSICOS
	17		Medio ambiente
		172	Protección e mellora do medio ambiente

**1724 Reservas da Biosfera, Terras do Miño****118.300,00 €**

## Clasificación económica do gasto

Capítulo	Artigo	Concepto	Subconcepto	Totais			
				Capítulo	Artigo	Concepto	Subconcepto
<b>2</b>				<b>GASTOS CORRENTES EN BENS E SERVIZOS</b>	<b>73.300,00 €</b>		
21				Reparacións, mantemento e conservación	25.000,00 €		
	210			Infraestrutura e bens naturais		25.000,00 €	
22				Material, subministracións e outros	48.300,00 €		
	225			Tributos		300,00 €	
		22500		Tributos estatais			150,00 €
		22501		Tributos das Comunidades Autónomas			150,00 €
	226			Gastos diversos		23.000,00 €	
		22606		Reunións, conferencias e cursos			15.000,00 €
		22699		Outros gastos diversos			8.000,00 €
	227			Traballos realizados por outras empresas		25.000,00 €	
		22799		Outros traballos realizados por outras empresas e profesionais			25.000,00 €
<b>4</b>				<b>TRANSFERENCIAS CORRENTES</b>	<b>30.000,00 €</b>		
	48			A familias e institucións sen fins de lucro	30.000,00 €		
		489		Outras transferencias		30.000,00 €	
			48900	Subvencións			30.000,00 €
<b>6</b>				<b>INVESTIMENTOS REAIS</b>	<b>15.000,00 €</b>		
	61			Invest. de rep. en infraest. e bens destinados ao uso xeral	15.000,00 €		
		619		Outros investimentos de rep. en infraest. e bens destinados ao uso xeral		15.000,00 €	

## Clasificación por programas de gasto

Área de Gasto	Política de Gasto	Grupo de Programas	Programas
1			SERVIZOS PÚBLICOS BÁSICOS
	17		Medio ambiente
		172	Protección e mellora do medio ambiente

**1725 Reservas da Biosfera, Os Ancares Lucenses****151.200,00 €**

## Clasificación económica do gasto

Capítulo	Artigo	Concepto	Subconcepto	Totais			
				Capítulo	Artigo	Concepto	Subconcepto
<b>2</b>				<b>GASTOS CORRENTES EN BENS E SERVICIOS</b>		<b>98.200,00 €</b>	
21				Reparacións, mantemento e conservación	45.000,00 €		
	210			Infraestrutura e bens naturais		45.000,00 €	
22				Material, subministracións e outros	53.200,00 €		
	225			Tributos		200,00 €	
		22500		Tributos estatais			100,00 €
		22501		Tributos das Comunidades Autónomas			100,00 €
	226			Gastos diversos		53.000,00 €	
		22606		Reunións, conferencias e cursos			33.000,00 €
		22699		Outros gastos diversos			20.000,00 €
<b>4</b>				<b>TRANSFERENCIAS CORRENTES</b>		<b>53.000,00 €</b>	
	48			A familias e institucións sen fins de lucro	53.000,00 €		
		489		Outras transferencias		53.000,00 €	
			48900	Subvencións			53.000,00 €

## Clasificación por programas de gasto

Área de Gasto	Política de Gasto	Grupo de Programas	Programas
1			SERVIZOS PÚBLICOS BÁSICOS
	17		Medio ambiente
		172	Protección e mellora do medio ambiente

**1729 Centros de Interpretación****159.377,04 €**

## Clasificación económica do gasto

Capítulo	Artigo	Concepto	Subconcepto	Totais			
				Capítulo	Artigo	Concepto	Subconcepto
<b>2</b>		<b>GASTOS CORRENTES EN BENS E SERVIZOS</b>		<b>153.377,04 €</b>			
21		Reparacións, mantemento e conservación		6.000,00 €			
	212	Edificios e outras construcións			5.000,00 €		
	213	Maquinaria, instalacións e ferramenta			1.000,00 €		
22		Material, subministracións e outros		147.377,04 €			
	221	Subministracións			50.111,06 €		
		22100 Enerxía eléctrica				27.703,94 €	
		22101 Auga				4.000,00 €	
		22102 Gas				18.407,12 €	
	225	Tributos			3.400,00 €		
		22500 Tributos estatais				200,00 €	
		22501 Tributos das Comunidades Autónomas				200,00 €	
		22502 Tributos das Entidades locais				3.000,00 €	
	226	Gastos diversos			85.000,00 €		
		22606 Reunións, conferencias e cursos				80.000,00 €	
		22699 Outros gastos diversos				5.000,00 €	
	227	Traballos realizados por outras empresas			8.865,98 €		
		22700 Limpeza e aseo				7.032,03 €	
		22701 Seguridade				1.833,95 €	
<b>6</b>		<b>INVESTIMENTOS REAIS</b>		<b>6.000,00 €</b>			
	62	Invest. novo asdo. ao funcionamento operat. dos serv.		1.000,00 €			
		625 Mobiliario			1.000,00 €		
	63	Invest. de reposición asda. ao funcionamento operat. dos serv.		5.000,00 €			
		632 Edificios e outras construcións			5.000,00 €		



## Clasificación por programas de gasto

Área de Gasto	Política de Gasto	Grupo de Programas	Programas
---------------	-------------------	--------------------	-----------

2 ACTUACIÓNS DE PROTECCIÓN E PROMOCIÓN SOCIAL  
 22 Outras prestacións económicas a favor dos empregados  
 221 Outras prestacións económicas a favor dos empregados

**2210 Outras prestacións económicas a favor dos empregados****1.193.461,13 €**

## Clasificación económica do gasto

Capítulo	Artigo	Concepto	Subconcepto
----------	--------	----------	-------------

## Totais

Capítulo	Artigo	Concepto	Subconcepto
----------	--------	----------	-------------

Capítulo	Artigo	Concepto	Subconcepto	Totais
<b>1</b>		<b>GASTOS DE PERSOAL</b>		<b>792.725,13 €</b>
12		Persoal Funcionario		56.100,00 €
	127	Contribucións a plans e fondos de pensións		56.100,00 €
13		Persoal Laboral		8.364,00 €
	137	Contribucións a plans e fondos de pensións		8.364,00 €
16		Cotas, prestacións e gastos sociais a cargo do empregador		728.261,13 €
	160	Cotas sociais		42.206,19 €
		16000 Seguridade Social		2.900,00 €
		16008 Asistencia médico-farmacéutica		39.306,19 €
	161	Prestacións sociais		20.385,60 €
		16105 Pensións a cargo da Entidade local		20.385,60 €
	162	Gastos sociais do persoal		665.669,34 €
		16200 Formación e perfeccionamento do persoal		9.100,00 €
		16204 Acción social		298.147,30 €
		16205 Seguros		283.422,04 €
		16209 Outros gastos sociais		75.000,00 €
<b>2</b>		<b>GASTOS CORRENTES EN BENS E SERVIZOS</b>		<b>100.736,00 €</b>
	22	Material, subministracións e outros		100.736,00 €
		227 Traballos realizados por outras empresas		100.736,00 €
		22799 Outros traballos realizados por outras empresas e profesionais		100.736,00 €
<b>8</b>		<b>ACTIVOS FINANCIEROS</b>		<b>300.000,00 €</b>
	83	Concesión de préstamos fora do sector público		300.000,00 €
		831 Préstamos a longo prazo. Desenvolvemento por sectores		300.000,00 €

## Clasificación por programas de gasto

Área de Gasto	Política de Gasto	Grupo de Programas	Programas
---------------	-------------------	--------------------	-----------

2 ACTUACIÓNS DE PROTECCIÓN E PROMOCIÓN SOCIAL  
 23 Servizos Sociais e promoción social  
 231 Asistencia social primaria

**2311 Igualdade****192.700,00 €**

## Clasificación económica do gasto

Capítulo	Artigo	Concepto	Subconcepto
----------	--------	----------	-------------

## Totais

Capítulo	Artigo	Concepto	Subconcepto
----------	--------	----------	-------------

Capítulo	Artigo	Concepto	Subconcepto	Totais
<b>2</b>				<b>GASTOS CORRENTES EN BENS E SERVICIOS 90.700,00 €</b>
22				Material, subministracións e outros 90.700,00 €
	226			Gastos diversos 40.700,00 €
		22606		Reunións, conferencias e cursos 40.200,00 €
		22699		Outros gastos diversos 500,00 €
	227			Traballos realizados por outras empresas 50.000,00 €
		22706		Estudos e traballos técnicos 50.000,00 €
<b>4</b>				<b>TRANSFERENCIAS CORRENTES 102.000,00 €</b>
48				A familias e institucións sen fins de lucro 102.000,00 €
	489			Outras transferencias 102.000,00 €
		48900		Subvencións 102.000,00 €

Clasificación por programas de gasto

Área de Gasto	Política de Gasto	Grupo de Programas	Programas
2			ACTUACIÓNS DE PROTECCIÓN E PROMOCIÓN SOCIAL
	23		Servizos Sociais e promoción social
		231	Asistencia social primaria

<b>2312</b>			<b>Promoción e reinserción social de marxinados</b>
			<b>43.900,00 €</b>

Clasificación económica do gasto

Capítulo	Artigo	Concepto	Subconcepto	Totais			
				Capítulo	Artigo	Concepto	Subconcepto
<b>4</b>				<b>43.900,00 €</b>			
	48				43.900,00 €		
		489				43.900,00 €	
			48900				43.900,00 €



## Clasificación por programas de gasto

Área de Gasto	Política de Gasto	Grupo de Programas	Programas
---------------	-------------------	--------------------	-----------

2 ACTUACIÓN DE PROTECCIÓN E PROMOCIÓN SOCIAL  
 23 Servizos Sociais e promoción social  
 231 Asistencia social primaria

**2313 Xestión dos servizos sociais****625.009,38 €**

## Clasificación económica do gasto

Capítulo	Artigo	Concepto	Subconcepto
----------	--------	----------	-------------

## Totais

Capítulo	Artigo	Concepto	Subconcepto
----------	--------	----------	-------------

Capítulo	Artigo	Concepto	Subconcepto	Totais
<b>1</b>		<b>GASTOS DE PERSOAL</b>		<b>481.209,38 €</b>
12		Persoal Funcionario		358.709,38 €
	120	Retribucións básicas		148.897,40 €
	121	Retribucións complementarias		209.811,98 €
15		Incentivos ao rendemento		22.478,29 €
	150	Productividade		17.618,50 €
	151	Gratificacións		4.859,79 €
16		Cotas, prestacións e gastos sociais a cargo do empregador		100.021,71 €
	160	Cotas sociais		100.021,71 €
		16000	Seguridade Social	100.021,71 €
<b>2</b>		<b>GASTOS CORRENTES EN BENS E SERVIZOS</b>		<b>143.800,00 €</b>
22		Material, subministracións e outros		142.000,00 €
	226	Gastos diversos		142.000,00 €
		22602	Publicidade e propaganda	120.000,00 €
		22606	Reunións, conferencias e cursos	16.000,00 €
		22699	Outros gastos diversos	6.000,00 €
23		Indemnizacións por razón do servizo		1.800,00 €
	230	Axudas de custo		1.000,00 €
		23020	Do persoal non directivo	1.000,00 €
	231	Locomoción		800,00 €
		23120	Do persoal non directivo	800,00 €

## Clasificación por programas de gasto

Área de Gasto	Política de Gasto	Grupo de Programas	Programas
---------------	-------------------	--------------------	-----------

2 ACTUACIÓN DE PROTECCIÓN E PROMOCIÓN SOCIAL  
 23 Servizos Sociais e promoción social  
 231 Asistencia social primaria

**2314 Prestación de servizos a persoas dependentes e asistencia social****945.101,94 €**

## Clasificación económica do gasto

Capítulo	Artigo	Concepto	Subconcepto
----------	--------	----------	-------------

## Totais

Capítulo	Artigo	Concepto	Subconcepto
----------	--------	----------	-------------

<b>2</b>		<b>GASTOS CORRENTES EN BENS E SERVICIOS</b>	<b>82.600,00 €</b>		
	22	Material, subministracións e outros	82.600,00 €		
	226	Gastos diversos		10.000,00 €	
		22609 Outros gastos diversos			10.000,00 €
	227	Traballos realizados por outras empresas		72.600,00 €	
		22799 Outros traballos realizados por outras empresas e profesionais			72.600,00 €
<b>4</b>		<b>TRANSFERENCIAS CORRENTES</b>	<b>842.501,94 €</b>		
	48	A familias e institucións sen fins de lucro	842.501,94 €		
	489	Outras transferencias		842.501,94 €	
		48900 Subvencións			539.600,00 €
		48910 Transferencias			302.901,94 €
<b>7</b>		<b>TRANSFERENCIAS DE CAPITAL</b>	<b>20.000,00 €</b>		
	78	A familias e institucións sen fins de lucro	20.000,00 €		
		789 Outras transferencias			20.000,00 €

## Clasificación por programas de gasto

Área de Gasto	Política de Gasto	Grupo de Programas	Programas
---------------	-------------------	--------------------	-----------

2 ACTUACIÓN DE PROTECCIÓN E PROMOCIÓN SOCIAL  
 23 Servizos Sociais e promoción social  
 231 Asistencia social primaria

**2315 Centros de atención a maiores****7.849.964,27 €**

## Clasificación económica do gasto

Capítulo	Artigo	Concepto	Subconcepto
----------	--------	----------	-------------

## Totais

Capítulo	Artigo	Concepto	Subconcepto
----------	--------	----------	-------------

Capítulo	Artigo	Concepto	Subconcepto	Totais
<b>1</b>		<b>GASTOS DE PERSOAL</b>		<b>939.774,84 €</b>
12		Persoal Funcionario		637.710,05 €
	120	Retribucións básicas		307.261,05 €
	121	Retribucións complementarias		330.449,00 €
13		Persoal Laboral		70.372,67 €
	131	Laboral temporal		70.372,67 €
		13100	Retribucións básicas	60.654,64 €
		13101	Horas extraordinarias	8.228,52 €
		13102	Outras remuneracións	1.489,51 €
15		Incentivos ao rendemento		36.961,68 €
	150	Produtividade		31.321,99 €
	151	Gratificacións		5.639,69 €
16		Cotas, prestacións e gastos sociais a cargo do empregador		194.730,44 €
	160	Cotas sociais		194.730,44 €
		16000	Seguridade Social	194.730,44 €
<b>2</b>		<b>GASTOS CORRENTES EN BENS E SERVIZOS</b>		<b>5.374.189,43 €</b>
21		Reparacións, mantemento e conservación		17.084,12 €
	212	Edificios e outras construcións		17.084,12 €
22		Material, subministracións e outros		5.357.105,31 €
	221	Subministracións		961.813,64 €
		22100	Energía eléctrica	79.441,14 €
		22102	Gas	107.938,05 €
		22103	Combustibles e carburantes	16.133,33 €
		22104	Vestiario	4.677,63 €
		22106	Produtos farmacéuticos e material sanitario	100.000,00 €
		22199	Outros suministros	653.623,49 €
	225	Tributos		25.000,00 €
		22501	Tributos da Comunidade Autónoma	1.000,00 €
		22502	Tributos das Entidades locais	24.000,00 €
	227	Traballos realizados por outras empresas		4.370.291,67 €
		22799	Outros traballos realizados por outras empresas e profesionais	4.370.291,67 €
<b>4</b>		<b>TRANSFERENCIAS CORRENTES</b>		<b>30.000,00 €</b>
46		A Entidades Locais		30.000,00 €
	462	A Concellos		30.000,00 €
		46200	A Concellos	30.000,00 €
<b>6</b>		<b>INVESTIMENTOS REAIS</b>		<b>1.506.000,00 €</b>
62		Invest. novo asdo. ao funcionamento operat. dos serv.		738.000,00 €
	622	Edificios e outras construcións		128.000,00 €
	625	Mobiliario		610.000,00 €
65		Gastos en investimentos xestionados para outros entes públicos		768.000,00 €
	650	Gastos en investimentos xestionados para outros entes públicos		768.000,00 €
		65009	Outros	768.000,00 €

## Clasificación por programas de gasto

Área de Gasto	Política de Gasto	Grupo de Programas	Programas
---------------	-------------------	--------------------	-----------

2 ACTUACIÓN DE PROTECCIÓN E PROMOCIÓN SOCIAL  
 24 Fomento do Emprego  
 241 Fomento do Emprego

**2410 Fomento do Emprego****1.824.812,19 €**

## Clasificación económica do gasto

Capítulo	Artigo	Concepto	Subconcepto
----------	--------	----------	-------------

## Totais

Capítulo	Artigo	Concepto	Subconcepto
----------	--------	----------	-------------

Capítulo	Artigo	Concepto	Subconcepto	Valor
<b>1</b>		<b>GASTOS DE PERSOAL</b>		<b>1.217.694,23 €</b>
12		Persoal Funcionario		237.690,24 €
	120	Retribucións básicas		99.365,48 €
	121	Retribucións complementarias		138.324,76 €
13		Persoal Laboral		587.269,12 €
	130	Laboral Fixo		116.950,60 €
		13000 Retribucións básicas		111.608,48 €
		13001 Horas extraordinarias		2.601,33 €
		13002 Outras remuneracións		2.740,79 €
	131	Laboral temporal		470.318,52 €
		13100 Retribucións básicas		457.084,83 €
		13101 Horas extraordinarias		2.008,99 €
		13102 Outras remuneracións		11.224,70 €
15		Incentivos ao rendimento		14.894,70 €
	150	Produtividade		11.674,48 €
	151	Gratificacións		3.220,22 €
16		Cotas, prestacións e gastos sociais a cargo do empregador		377.840,17 €
	160	Cotas sociais		375.271,55 €
		16000 Seguridade Social		375.271,55 €
	164	Complemento familiar		2.568,62 €
<b>2</b>		<b>GASTOS CORRENTES EN BENS E SERVIZOS</b>		<b>84.518,40 €</b>
21		Reparacións, mantemento e conservación		957,25 €
	216	Equipos para procesos de información		957,25 €
22		Material, subministracións e outros		81.561,15 €
	226	Gastos diversos		41.561,15 €
		22606 Reunións, conferencias e cursos		41.561,15 €
	227	Traballos realizados por outras empresas		40.000,00 €
		22799 Outros traballos realizados por outras empresas e profesionais		40.000,00 €
23		Indemnizacións por razón do servizo		2.000,00 €
	230	Axudas de custo		1.000,00 €
		23020 Do persoal non directivo		1.000,00 €
	231	Locomoción		1.000,00 €
		23120 Do persoal non directivo		1.000,00 €
<b>4</b>		<b>TRANSFERENCIAS CORRENTES</b>		<b>522.599,56 €</b>
47		A Empresas privadas		61.560,00 €
	470	Subvencións para fomento do emprego		61.560,00 €
48		A familias e institucións sen fins de lucro		461.039,56 €
	481	Premios, becas e pens. estudo e invest.		594,46 €
	489	Outras transferencias		460.445,10 €
		48900 Subvencións		385.545,10 €
		48911 Subvencións		74.900,00 €

## Clasificación por programas de gasto

Área de Gasto	Política de Gasto	Grupo de Programas	Programas
---------------	-------------------	--------------------	-----------

2 ACTUACIÓNS DE PROTECCIÓN E PROMOCIÓN SOCIAL  
 24 Fomento do Emprego  
 241 Fomento do Emprego

**2413 Centro de Artesanía e Deseño****1.311.022,03 €**

## Clasificación económica do gasto

Capítulo	Artigo	Concepto	Subconcepto
----------	--------	----------	-------------

## Totais

Capítulo	Artigo	Concepto	Subconcepto
----------	--------	----------	-------------

Capítulo	Artigo	Concepto	Subconcepto	Totais
<b>1</b>		<b>GASTOS DE PERSOAL</b>		<b>810.046,36 €</b>
12		Persoal Funcionario		409.075,74 €
	120	Retribucións básicas		178.265,16 €
	121	Retribucións complementarias		230.810,58 €
13		Persoal Laboral		208.887,07 €
	130	Laboral Fixo		208.887,07 €
		13000	Retribucións básicas	202.208,40 €
		13001	Horas extraordinarias	1.713,01 €
		13002	Outras remuneracións	4.965,66 €
15		Incentivos ao rendemento		21.634,46 €
	150	Produtividade		20.092,31 €
	151	Gratificacións		1.542,15 €
16		Cotas, prestacións e gastos sociais a cargo do empregador		170.449,09 €
	160	Cotas sociais		170.449,09 €
		16000	Seguridade Social	170.449,09 €
<b>2</b>		<b>GASTOS CORRENTES EN BENS E SERVIZOS</b>		<b>423.975,67 €</b>
20		Arrendamentos e cánones		500,00 €
	203	Arrendamentos de maquinaria, instalacións e ferramenta		500,00 €
21		Reparacións, mantemento e conservación		4.000,00 €
	212	Edifícios e outras construcións		2.000,00 €
	213	Maquinaria, instalacións e ferramenta		1.000,00 €
	215	Mobiliario e aparellos		1.000,00 €
22		Material, subministracións e outros		417.975,67 €
	220	Material de oficina		1.300,00 €
		22000	Ordinario non inventariable	300,00 €
		22001	Prensa, revistas, libros e outras publicacións	1.000,00 €
	221	Subministracións		50.833,66 €
		22100	Enerxía eléctrica	16.289,32 €
		22102	Gas	20.907,10 €
		22104	Vestuario	2.137,24 €
		22110	Produtos de limpeza e aseo	500,00 €
		22111	Suministros de repostos de maquinaria, ferramenta e elementos de transporte	1.000,00 €
		22199	Outros suministros	10.000,00 €
	223	Transportes		1.000,00 €
	224	Primas de seguros		500,00 €
	226	Gastos diversos		221.500,00 €
		22601	Atencións protocolarias e representativas	300,00 €
		22602	Publicidade e propaganda	50.000,00 €
		22606	Reunións, conferencias e cursos	64.500,00 €
		22609	Actividades culturais e deportivas	61.700,00 €
		22699	Outros gastos diversos	45.000,00 €
	227	Traballos realizados por outras empresas		142.842,01 €
		22700	Limpeza e aseo	129.891,96 €
		22701	Seguridade	789,55 €
		22799	Outros traballos realizados por outras empresas e profesionais	12.160,50 €
23		Indemnizacións por razón do servizo		1.500,00 €
	230	Axudas de custo		500,00 €
		23020	Do persoal non directivo	500,00 €
	231	Locomoción		500,00 €
		23120	Do persoal non directivo	500,00 €
	233	Outras indemnizacións		500,00 €
<b>4</b>		<b>TRANSFERENCIAS CORRENTES</b>		<b>60.000,00 €</b>
48		A familias e institucións sen fins de lucro		60.000,00 €
	489	Outras transferencias		60.000,00 €
		48900	Subvencións	60.000,00 €
<b>6</b>		<b>INVESTIMENTOS REAIS</b>		<b>17.000,00 €</b>
63		Invest. de reposición asda. ao funcionamento operat. dos serv.		17.000,00 €
	632	Edifícios e outras construcións		16.000,00 €
	635	Mobiliario		1.000,00 €



## Clasificación por programas de gasto

Área de Gasto	Política de Gasto	Grupo de Programas	Programas
---------------	-------------------	--------------------	-----------

3 PRODUCCIÓN DE BENS PÚBLICOS DE CARÁCTER PREFERENTE  
 32 Educación  
 324 Funcionamento de centros docentes de ensinanza secundaria

**3240 Funcionamento de centros docentes de ensinanza secundaria**

**48.000,00 €**

## Clasificación económica do gasto

Capítulo	Artigo	Concepto	Subconcepto
----------	--------	----------	-------------

## Totais

Capítulo	Artigo	Concepto	Subconcepto
----------	--------	----------	-------------

**2 GASTOS CORRENTES EN BENS E SERVIZOS 3.000,00 €**

22 Material, subministracións e outros 3.000,00 €

226 Gastos diversos 3.000,00 €

22609 Actividades culturais e deportivas 3.000,00 €

**4 TRANSFERENCIAS CORRENTES 45.000,00 €**

46 A Entidades Locais 45.000,00 €

462 A Concellos 45.000,00 €

46200 A Concellos 45.000,00 €

## Clasificación por programas de gasto

Área de Gasto	Política de Gasto	Grupo de Programas	Programas
---------------	-------------------	--------------------	-----------

3  
32  
324

PRODUCCIÓN DE BENS PÚBLICOS DE CARÁCTER PREFERENTE  
Educación  
Funcionamento de centros docentes de ensinanza secundaria

**3241 Centro de Estudos Audiovisuais****1.672.981,29 €**

## Clasificación económica do gasto

Capítulo	Artigo	Concepto	Subconcepto
----------	--------	----------	-------------

## Totais

Capítulo	Artigo	Concepto	Subconcepto
----------	--------	----------	-------------

Capítulo	Artigo	Concepto	Subconcepto	Totais
<b>1</b>		<b>GASTOS DE PERSOAL</b>		<b>1.184.030,31 €</b>
13		Persoal Laboral		933.025,85 €
	130	Laboral Fixo		808.283,67 €
		13000	Retribucións básicas	786.631,68 €
		13001	Horas extraordinarias	2.334,55 €
		13002	Outras remuneracións	19.317,44 €
	131	Laboral temporal		124.742,18 €
		13100	Retribucións básicas	113.549,40 €
		13101	Horas extraordinarias	8.404,33 €
		13102	Outras remuneracións	2.788,45 €
16		Cotas, prestacións e gastos sociais a cargo do empregador		251.004,46 €
	160	Cotas sociais		251.004,46 €
		16000	Seguridade Social	251.004,46 €
<b>2</b>		<b>GASTOS CORRENTES EN BENS E SERVIZOS</b>		<b>394.844,98 €</b>
20		Arrendamentos e cánones		3.000,00 €
	209	Cánones		3.000,00 €
21		Reparacións, mantemento e conservación		23.119,57 €
	212	Edifícios e outras construcións		8.619,57 €
	213	Maquinaria, instalacións e ferramenta		13.000,00 €
	216	Equipos para procesos de información		1.500,00 €
22		Material, subministracións e outros		366.725,41 €
	220	Material de oficina		5.000,00 €
		22001	Prensa, revistas, libros e outras publicacións	2.000,00 €
		22002	Material informático non inventariable	3.000,00 €
	221	Subministracións		63.779,63 €
		22100	Energía eléctrica	49.722,84 €
		22101	Auga	2.000,00 €
		22102	Gas	11.056,79 €
		22199	Outros suministros	1.000,00 €
	223	Transportes		0,00 €
	224	Primas de seguros		0,00 €
	225	Tributos		7.000,00 €
		22502	Tributos das Entidades locais	7.000,00 €
	226	Gastos diversos		256.000,00 €
		22602	Publicidade e propaganda	160.000,00 €
		22606	Reunións, conferencias e cursos	45.000,00 €
		22699	Outros gastos diversos	51.000,00 €
	227	Traballos realizados por outras empresas		34.945,78 €
		22700	Limpeza e aseo	30.731,50 €
		22701	Seguridade	1.214,28 €
		22799	Outros traballos realizados por outras empresas e profesionais	3.000,00 €
23		Indemnizacións por razón do servizo		2.000,00 €
	230	Axudas de custo		1.000,00 €
		23020	Do persoal non directivo	1.000,00 €
	231	Locomoción		1.000,00 €
		23120	Do persoal non directivo	1.000,00 €
<b>4</b>		<b>TRANSFERENCIAS CORRENTES</b>		<b>1.106,00 €</b>
48		A familias e institucións sen fins de lucro		1.106,00 €
	489	Outras transferencias		1.106,00 €
		48910	Transferencias	1.106,00 €
<b>6</b>		<b>INVESTIMENTOS REAIS</b>		<b>93.000,00 €</b>
63		Invest. de reposición asdo. ao funcionamento operat. dos serv.		93.000,00 €
	636	Equipos procesos información		93.000,00 €

## Clasificación por programas de gasto

Área de Gasto	Política de Gasto	Grupo de Programas	Programas
---------------	-------------------	--------------------	-----------

3 PRODUCCIÓN DE BENS PÚBLICOS DE CARÁCTER PREFERENTE  
 32 Educación  
 326 Servizos complementarios de educación

**3261 Ensinanzas universitarias****1.065.192,93 €**

## Clasificación económica do gasto

Capítulo	Artigo	Concepto	Subconcepto
----------	--------	----------	-------------

## Totais

Capítulo	Artigo	Concepto	Subconcepto
----------	--------	----------	-------------

<b>2</b>		<b>GASTOS CORRENTES EN BENS E SERVIZOS</b>	<b>52.000,01 €</b>		
	22	Material, subministracións e outros	52.000,01 €		
		226 Gastos diversos		52.000,01 €	
		22602 Publicidade e propaganda			52.000,01 €
<b>4</b>		<b>TRANSFERENCIAS CORRENTES</b>	<b>1.013.192,92 €</b>		
	48	A familias e institucións sen fins de lucro	1.013.192,92 €		
		489 Outras transferencias		1.013.192,92 €	
		48900 Subvencións			404.000,00 €
		48901 Rof Codina			113.500,00 €
		48907 C.A. UNED Lugo			325.692,92 €
		48910 Transferencias			170.000,00 €

## Clasificación por programas de gasto

Área de Gasto	Política de Gasto	Grupo de Programas	Programas
---------------	-------------------	--------------------	-----------

3  
33  
330

PRODUCCIÓN DE BENS PÚBLICOS DE CARÁCTER PREFERENTE  
Cultura  
Administración Xeral de Cultura

**3300 Administración Xeral de Cultura****742.739,82 €**

## Clasificación económica do gasto

Capítulo	Artigo	Concepto	Subconcepto
----------	--------	----------	-------------

## Totais

Capítulo	Artigo	Concepto	Subconcepto
----------	--------	----------	-------------

Capítulo	Artigo	Concepto	Subconcepto	Totais
<b>1</b>		<b>GASTOS DE PERSOAL</b>		<b>729.839,82 €</b>
12		Persoal Funcionario		521.031,81 €
	120	Retribucións básicas		204.224,13 €
	121	Retribucións complementarias		316.807,68 €
13		Persoal Laboral		26.755,03 €
	130	Laboral Fixo		26.755,03 €
		13000	Retribucións básicas	25.532,90 €
		13001	Horas extraordinarias	595,11 €
		13002	Outras remuneracións	627,02 €
15		Incentivos ao rendemento		29.650,11 €
	150	Produtividade		25.591,18 €
	151	Gratificacións		4.058,93 €
16		Cotas, prestacións e gastos sociais a cargo do empregador		152.402,87 €
	160	Cotas sociais		152.402,87 €
		16000	Seguridade Social	152.402,87 €
<b>2</b>		<b>GASTOS CORRENTES EN BENS E SERVIZOS</b>		<b>12.900,00 €</b>
21		Reparacións, mantemento e conservación		6.600,00 €
	216	Equipos para procesos de información		6.600,00 €
22		Material, subministracións e outros		3.100,00 €
	220	Material de oficina		3.100,00 €
		22000	Ordinario non inventariable	1.100,00 €
		22001	Prensa, revistas, libros e outras publicacións	2.000,00 €
23		Indemnizacións por razón do servizo		3.200,00 €
	230	Axudas de custo		600,00 €
		23020	Do persoal non directivo	600,00 €
	231	Locomoción		2.000,00 €
		23120	Do persoal non directivo	2.000,00 €
	233	Outras indemnizacións		600,00 €

## Clasificación por programas de gasto

Área de Gasto	Política de Gasto	Grupo de Programas	Programas
---------------	-------------------	--------------------	-----------

3 PRODUCCIÓN DE BENS PÚBLICOS DE CARÁCTER PREFERENTE  
 33 Cultura  
 333 Equipamentos culturais e museos

**3330 Museo Provincial****2.449.255,77 €**

## Clasificación económica do gasto

Capítulo	Artigo	Concepto	Subconcepto
----------	--------	----------	-------------

## Totais

Capítulo	Artigo	Concepto	Subconcepto
----------	--------	----------	-------------

Capítulo	Artigo	Concepto	Subconcepto	Totais
<b>1</b>		<b>GASTOS DE PERSOAL</b>		<b>1.619.729,20 €</b>
12		Persoal Funcionario		1.136.397,64 €
	120	Retribucións básicas		476.348,32 €
	121	Retribucións complementarias		660.049,32 €
13		Persoal Laboral		79.071,25 €
	130	Laboral Fixo		79.071,25 €
		13000	Retribucións básicas	75.459,40 €
		13001	Horas extraordinarias	1.758,78 €
		13002	Outras remuneracións	1.853,07 €
15		Incentivos ao rendemento		61.211,61 €
	150	Produtividade		55.815,71 €
	151	Gratificacións		5.395,90 €
16		Cotas, prestacións e gastos sociais a cargo do empregador		343.048,70 €
	160	Cotas sociais		337.911,48 €
		16000	Seguridade Social	337.911,48 €
	164	Complemento familiar		5.137,22 €
<b>2</b>		<b>GASTOS CORRENTES EN BENS E SERVIZOS</b>		<b>759.526,57 €</b>
21		Reparacións, mantemento e conservación		44.878,85 €
	212	Edificios e outras construcións		35.000,00 €
	213	Maquinaria, instalacións e ferramenta		1.000,00 €
	215	Mobiliario e aparellos		2.000,00 €
	216	Equipos para procesos de información		6.878,85 €
22		Material, subministracións e outros		708.647,72 €
	220	Material de oficina		2.000,00 €
		22000	Ordinario non inventariable	1.000,00 €
		22001	Prensa, revistas, libros e outras publicacións	1.000,00 €
	221	Subministracións		93.210,63 €
		22100	Enerxía eléctrica	41.169,88 €
		22101	Auga	3.000,00 €
		22102	Gas	26.874,08 €
		22103	Combustibles e carburantes	20.166,67 €
		22104	Vestuario	1.000,00 €
		22110	Produtos de limpeza e aseo	1.000,00 €
	223	Transportes		2.000,00 €
	224	Primas de seguros		3.000,00 €
	225	Tributos		1.900,00 €
		22502	Tributos das Entidades locais	1.900,00 €
	226	Gastos diversos		125.800,00 €
		22602	Publicidade e propaganda	20.000,00 €
		22606	Reunións, conferencias e cursos	50.000,00 €
		22609	Actividades culturais e deportivas	50.800,00 €
		22699	Outros gastos diversos	5.000,00 €
	227	Traballos realizados por outras empresas		480.737,09 €
		22700	Limpeza e aseo	152.265,69 €
		22701	Seguridade	292.422,40 €
		22706	Estudos e traballos técnicos	2.000,00 €
		22799	Outros traballos realizados por outras empresas e profesionais	34.049,00 €
23		Indemnizacións por razón do servizo		6.000,00 €
	230	Axudas de custo		3.000,00 €
		23020	Do persoal non directivo	3.000,00 €
	231	Locomoción		3.000,00 €
		23120	Do persoal non directivo	3.000,00 €
<b>4</b>		<b>TRANSFERENCIAS CORRENTES</b>		<b>1.000,00 €</b>
48		A familias e institucións sen fins de lucro		1.000,00 €
	489	Outras transferencias		1.000,00 €
		48910	Transferencias	1.000,00 €
<b>6</b>		<b>INVESTIMENTOS REAIS</b>		<b>69.000,00 €</b>
62		Invest. novo asdo. ao funcionamento operat. dos serv.		6.000,00 €
	625	Mobiliario		6.000,00 €
63		Invest. de reposición asda. ao funcionamento operat. dos serv.		63.000,00 €
	632	Edificios e outras construcións		63.000,00 €

## Clasificación por programas de gasto

Área de Gasto	Política de Gasto	Grupo de Programas	Programas
---------------	-------------------	--------------------	-----------

3 PRODUCCIÓN DE BENS PÚBLICOS DE CARÁCTER PREFERENTE  
 33 Cultura  
 333 Equipamentos culturais e museos

**3331 Museo San Paio de Narla**

**159.490,35 €**

## Clasificación económica do gasto

Capítulo	Artigo	Concepto	Subconcepto
----------	--------	----------	-------------

## Totais

Capítulo	Artigo	Concepto	Subconcepto
----------	--------	----------	-------------

Capítulo	Artigo	Concepto	Subconcepto	Valor
<b>1</b>				<b>79.669,53 €</b>
12				59.388,30 €
	120			28.165,64 €
	121			31.222,66 €
15				3.721,53 €
	150			2.916,94 €
	151			804,59 €
16				16.559,70 €
	160			16.559,70 €
		16000		16.559,70 €
<b>2</b>				<b>60.620,82 €</b>
21				1.358,74 €
	212			358,74 €
	215			1.000,00 €
22				56.862,08 €
	221			18.816,28 €
		22100		17.816,28 €
		22101		500,00 €
		22104		500,00 €
	224			500,00 €
	225			1.200,00 €
		22502		1.200,00 €
	226			5.000,00 €
		22609		5.000,00 €
	227			31.345,80 €
		22700		30.471,32 €
		22701		874,48 €
23				2.400,00 €
	230			1.200,00 €
		23020		1.200,00 €
	231			1.200,00 €
		23120		1.200,00 €
<b>6</b>				<b>19.200,00 €</b>
62				1.200,00 €
	625			1.200,00 €
63				18.000,00 €
	632			18.000,00 €

## Clasificación por programas de gasto

Área de Gasto	Política de Gasto	Grupo de Programas	Programas
---------------	-------------------	--------------------	-----------

3 PRODUCCIÓN DE BENS PÚBLICOS DE CARÁCTER PREFERENTE  
 33 Cultura  
 333 Equipamentos culturais e museos

**3332 Museo Etnográfico Pazo de Tor****326.227,01 €**

## Clasificación económica do gasto

Capítulo	Artigo	Concepto	Subconcepto
----------	--------	----------	-------------

## Totais

Capítulo	Artigo	Concepto	Subconcepto
----------	--------	----------	-------------

Capítulo	Artigo	Concepto	Subconcepto	Totais
<b>1</b>		<b>GASTOS DE PERSOAL</b>		<b>131.703,31 €</b>
12		Persoal Funcionario		98.176,00 €
	120	Retribucións básicas		41.113,40 €
	121	Retribucións complementarias		57.062,60 €
15		Incentivos ao rendemento		6.152,14 €
	150	Productividade		4.822,05 €
	151	Gratificacións		1.330,09 €
16		Cotas, prestacións e gastos sociais a cargo do empregador		27.375,17 €
	160	Cotas sociais		27.375,17 €
	16000	Seguridade Social		27.375,17 €
<b>2</b>		<b>GASTOS CORRENTES EN BENS E SERVIZOS</b>		<b>176.523,70 €</b>
21		Reparacións, mantemento e conservación		3.197,00 €
	212	Edifícios e outras construcións		3.197,00 €
22		Material, subministracións e outros		170.926,70 €
	221	Subministracións		12.200,57 €
	22100	Enerxía eléctrica		7.003,90 €
	22101	Auga		1.670,00 €
	22103	Combustibles e carburantes		3.226,67 €
	22104	Vestuario		300,00 €
	224	Primas de seguros		500,00 €
	225	Tributos		1.250,00 €
	22502	Tributos das Entidades locais		1.250,00 €
	226	Gastos diversos		15.000,00 €
	22609	Actividades culturais e deportivas		15.000,00 €
	227	Traballos realizados por outras empresas		141.976,13 €
	22700	Limpeza e aseo		30.538,24 €
	22701	Seguridade		111.437,89 €
23		Indemnizacións por razón do servizo		2.400,00 €
	230	Axudas de custo		1.200,00 €
	23020	Do persoal non directivo		1.200,00 €
	231	Locomoción		1.200,00 €
	23120	Do persoal non directivo		1.200,00 €
<b>6</b>		<b>INVESTIMENTOS REAIS</b>		<b>18.000,00 €</b>
63		Invest. de reposición asda. ao funcionamento operat. dos serv.		18.000,00 €
	632	Edifícios e outras construcións		18.000,00 €

## Clasificación por programas de gasto

Área de Gasto	Política de Gasto	Grupo de Programas	Programas
---------------	-------------------	--------------------	-----------

3 PRODUCCIÓN DE BENS PÚBLICOS DE CARÁCTER PREFERENTE  
 33 Cultura  
 333 Equipamentos culturais e museos

**3333 Museo do Mar****103.060,51 €**

## Clasificación económica do gasto

Capítulo	Artigo	Concepto	Subconcepto
----------	--------	----------	-------------

## Totais

Capítulo	Artigo	Concepto	Subconcepto
----------	--------	----------	-------------

Capítulo	Artigo	Concepto	Subconcepto	Totais
<b>1</b>				<b>GASTOS DE PERSOAL 64.834,45 €</b>
12				Persoal Funcionario 48.329,74 €
	120			Retribucións básicas 20.280,18 €
	121			Retribucións complementarias 28.049,56 €
15				Incentivos ao rendemento 3.028,55 €
	150			Productividade 2.373,78 €
	151			Gratificacións 654,77 €
16				Cotas, prestacións e gastos sociais a cargo do empregador 13.476,16 €
	160			Cotas sociais 13.476,16 €
		16000		Seguridade Social 13.476,16 €
<b>2</b>				<b>GASTOS CORRENTES EN BENS E SERVIZOS 35.226,06 €</b>
21				Reparacións, mantemento e conservación 441,02 €
	212			Edifícios e outras construcións 441,02 €
22				Material, subministracións e outros 34.785,04 €
	221			Subministracións 11.927,64 €
		22100		Enerxía eléctrica 11.327,64 €
		22101		Auga 300,00 €
		22104		Vestuario 300,00 €
	224			Primas de seguros 500,00 €
	225			Tributos 600,00 €
		22502		Tributos das Entidades locais 600,00 €
	226			Gastos diversos 5.000,00 €
		22609		Actividades culturais e deportivas 5.000,00 €
	227			Traballos realizados por outras empresas 16.757,40 €
		22700		Limpeza e aseo 15.797,94 €
		22701		Seguridade 959,46 €
<b>6</b>				<b>INVESTIMENTOS REAIS 3.000,00 €</b>
63				Invest. de reposición asda. ao funcionamento operat. dos serv. 3.000,00 €
	632			Edifícios e outras construcións 2.000,00 €
	635			Mobiliario 1.000,00 €



## Clasificación por programas de gasto

Área de Gasto	Política de Gasto	Grupo de Programas	Programas
---------------	-------------------	--------------------	-----------

3			PRODUCCIÓN DE BENS PÚBLICOS DE CARÁCTER PREFERENTE
	33		Cultura
		334	Promoción cultural

**3340 Promoción cultural****1.440.932,10 €**

## Clasificación económica do gasto

Capítulo	Artigo	Concepto	Subconcepto
----------	--------	----------	-------------

## Totais

Capítulo	Artigo	Concepto	Subconcepto
----------	--------	----------	-------------

Capítulo	Artigo	Concepto	Subconcepto	Totais
<b>2</b>				<b>GASTOS CORRENTES EN BENS E SERVICIOS 587.432,10 €</b>
22				Material, subministracións e outros 587.432,10 €
	226			Gastos diversos 585.000,00 €
		22601		Atencións protocolarias e representativas 5.000,00 €
		22602		Publicidade e propaganda 90.000,00 €
		22606		Reunións, conferencias e cursos 20.000,00 €
		22609		Actividades culturais e deportivas 470.000,00 €
	227			Traballos realizados por outras empresas 2.432,10 €
		22799		Outros traballos realizados por outras empresas e profesionais 2.432,10 €
<b>4</b>				<b>TRANSFERENCIAS CORRENTES 808.500,00 €</b>
	48			A familias e institucións sen fins de lucro 808.500,00 €
		481		Premios, becas e pens. estudio e invest. 15.000,00 €
		489		Outras transferencias 793.500,00 €
			48900	Subvencións 793.500,00 €
<b>7</b>				<b>TRANSFERENCIAS DE CAPITAL 45.000,00 €</b>
	76			A Entidades Locales 30.000,00 €
		762		A Concellos 30.000,00 €
			76200	A Concellos 30.000,00 €
	78			A familias e institucións sen fins de lucro 15.000,00 €
			789	Outras transferencias 15.000,00 €

Clasificación por programas de gasto

Área de Gasto	Política de Gasto	Grupo de Programas	Programas
---------------	-------------------	--------------------	-----------

3 PRODUCCIÓN DE BENS PÚBLICOS DE CARÁCTER PREFERENTE  
 33 Cultura  
 334 Promoción cultural

<b>3341</b>	<b>Servizo de Publicacións</b>	<b>85.000,00 €</b>
-------------	--------------------------------	--------------------

Clasificación económica do gasto

Capítulo	Artigo	Concepto	Subconcepto
----------	--------	----------	-------------

Totais			
Capítulo	Artigo	Concepto	Subconcepto

Capítulo	Artigo	Concepto	Subconcepto	Totais
<b>2</b>		<b>GASTOS CORRENTES EN BENS E SERVICIOS</b>		<b>85.000,00 €</b>
20		Arrendamentos e cánones		3.000,00 €
	209	Cánones		3.000,00 €
22		Material, subministracións e outros		82.000,00 €
	226	Gastos diversos		5.000,00 €
		22699	Outros gastos diversos	5.000,00 €
	227	Traballos realizados por outras empresas		77.000,00 €
		22799	Outros traballos realizados por outras empresas e profesionais	77.000,00 €

## Clasificación por programas de gasto

Área de Gasto	Política de Gasto	Grupo de Programas	Programas
---------------	-------------------	--------------------	-----------

3			PRODUCCIÓN DE BENS PÚBLICOS DE CARÁCTER PREFERENTE
	33		Cultura
		334	Promoción cultural

**3342 Mocidade****65.500,00 €**

## Clasificación económica do gasto

Capítulo	Artigo	Concepto	Subconcepto
----------	--------	----------	-------------

## Totais

Capítulo	Artigo	Concepto	Subconcepto
----------	--------	----------	-------------

<b>2</b>			<b>GASTOS CORRENTES EN BENS E SERVICIOS</b>	<b>15.000,00 €</b>		
	22		Material, subministracións e outros	15.000,00 €		
		226	Gastos diversos		15.000,00 €	
			22602 Publicidade e propaganda			15.000,00 €
<b>4</b>			<b>TRANSFERENCIAS CORRENTES</b>	<b>31.500,00 €</b>		
	48		A familias e institucións sen fins de lucro	31.500,00 €		
		489	Outras transferencias		31.500,00 €	
			48900 Subvencións			21.500,00 €
			48903 Fundación Feiras e Exposicións			10.000,00 €
<b>7</b>			<b>TRANSFERENCIAS DE CAPITAL</b>	<b>19.000,00 €</b>		
	76		A Entidades Locales	19.000,00 €		
		762	A Concellos		19.000,00 €	
			76200 A Concellos			19.000,00 €

Clasificación por programas de gasto

Área de Gasto	Política de Gasto	Grupo de Programas	Programas
---------------	-------------------	--------------------	-----------

3 PRODUCCIÓN DE BENS PÚBLICOS DE CARÁCTER PREFERENTE  
 33 Cultura  
 334 Promoción cultural

<b>3343 Memoria Histórica</b>			<b>20.300,00 €</b>
-------------------------------	--	--	--------------------

Clasificación económica do gasto

Capítulo	Artigo	Concepto	Subconcepto
----------	--------	----------	-------------

Totais

Capítulo	Artigo	Concepto	Subconcepto
----------	--------	----------	-------------

<b>2</b>		<b>GASTOS CORRENTES EN BENS E SERVIZOS</b>	<b>20.300,00 €</b>		
	22	Material, subministracións e outros		20.300,00 €	
		226 Gastos diversos			20.300,00 €
		22606 Reunións, conferencias e cursos			20.300,00 €

Clasificación por programas de gasto

Área de Gasto	Política de Gasto	Grupo de Programas	Programas
---------------	-------------------	--------------------	-----------

3 PRODUCCIÓN DE BENS PÚBLICOS DE CARÁCTER PREFERENTE  
 33 Cultura  
 338 Festas populares e festexos

<b>3380</b>	<b>Festas populares e festexos</b>	<b>130.000,00 €</b>
-------------	------------------------------------	---------------------

Clasificación económica do gasto

Capítulo	Artigo	Concepto	Subconcepto
----------	--------	----------	-------------

Totais			
Capítulo	Artigo	Concepto	Subconcepto

<b>2</b>	<b>GASTOS CORRENTES EN BENS E SERVICIOS</b>		<b>130.000,00 €</b>
22	Material, subministracións e outros		130.000,00 €
226	Gastos diversos		130.000,00 €
22609	Actividades culturais e deportivas		130.000,00 €

## Clasificación por programas de gasto

Área de Gasto	Política de Gasto	Grupo de Programas	Programas
---------------	-------------------	--------------------	-----------

3 PRODUCCIÓN DE BENS PÚBLICOS DE CARÁCTER PREFERENTE  
 34 Deporte  
 340 Administración Xeral de Deportes

**3400 Administración Xeral de Deportes****474.567,03 €**

## Clasificación económica do gasto

Capítulo	Artigo	Concepto	Subconcepto
----------	--------	----------	-------------

## Totais

Capítulo	Artigo	Concepto	Subconcepto
----------	--------	----------	-------------

Capítulo	Artigo	Concepto	Subconcepto	Totais
<b>1</b>		<b>GASTOS DE PERSOAL</b>		<b>470.567,03 €</b>
12		Persoal Funcionario		350.404,72 €
	120	Retribucións básicas		139.445,72 €
	121	Retribucións complementarias		210.959,00 €
15		Incentivos ao rendemento		20.957,88 €
	150	Produtividade		17.210,60 €
	151	Gratificacións		3.747,28 €
16		Cotas, prestacións e gastos sociais a cargo do empregador		99.204,43 €
	160	Cotas sociais		97.706,06 €
		16000 Seguridade Social		97.706,06 €
	164	Complemento familiar		1.498,37 €
<b>2</b>		<b>GASTOS CORRENTES EN BENS E SERVIZOS</b>		<b>4.000,00 €</b>
21		Reparacións, mantemento e conservación		2.000,00 €
	216	Equipos para procesos de información		2.000,00 €
22		Material, subministracións e outros		2.000,00 €
	220	Material de oficina		2.000,00 €
		22001 Prensa, revistas, libros e outras publicacións		2.000,00 €

## Clasificación por programas de gasto

Área de Gasto	Política de Gasto	Grupo de Programas	Programas
---------------	-------------------	--------------------	-----------

3			PRODUCCIÓN DE BENS PÚBLICOS DE CARÁCTER PREFERENTE
	34		Deporte
		341	Promoción e fomento do deporte

**3410 Promoción e fomento do deporte****2.782.829,17 €**

## Clasificación económica do gasto

Capítulo	Artigo	Concepto	Subconcepto
----------	--------	----------	-------------

## Totais

Capítulo	Artigo	Concepto	Subconcepto
----------	--------	----------	-------------

Capítulo	Artigo	Concepto	Subconcepto	
<b>2</b>				<b>GASTOS CORRENTES EN BENS E SERVIZOS 1.082.829,17 €</b>
22				Material, subministracións e outros 1.082.829,17 €
	224			Primas de seguros 1.000,00 €
	226			Gastos diversos 986.329,17 €
		22601		Atencións protocolarias e representativas 2.000,00 €
		22602		Publicidade e propaganda 918.705,00 €
		22606		Reunións, conferencias e cursos 17.000,00 €
		22609		Actividades culturais e deportivas 47.624,17 €
		22699		Outros gastos diversos 1.000,00 €
	227			Traballos realizados por outras empresas 95.500,00 €
		22706		Estudos e traballos técnicos 10.500,00 €
		22799		Outros traballos realizados por outras empresas e profesionais 85.000,00 €
<b>4</b>				<b>TRANSFERENCIAS CORRENTES 1.700.000,00 €</b>
	48			A familias e institucións sen fins de lucro 1.700.000,00 €
		481		Premios, becas e pens. estudio e invest. 250.500,00 €
		489		Outras transferencias 1.449.500,00 €
			48900	Subvencións 1.449.500,00 €

## Clasificación por programas de gasto

Área de Gasto	Política de Gasto	Grupo de Programas	Programas
---------------	-------------------	--------------------	-----------

3			PRODUCCIÓN DE BENS PÚBLICOS DE CARÁCTER PREFERENTE
	34		Deporte
		342	Instalacións deportivas

**3420 Pazo dos Deportes****571.240,39 €**

## Clasificación económica do gasto

Capítulo	Artigo	Concepto	Subconcepto
----------	--------	----------	-------------

## Totais

Capítulo	Artigo	Concepto	Subconcepto
----------	--------	----------	-------------

Capítulo	Artigo	Concepto	Subconcepto	Totais
<b>2</b>				<b>GASTOS CORRENTES EN BENS E SERVICIOS 559.240,39 €</b>
20				Arrendamentos e cánones 1.000,00 €
	203			Arrendamentos de maquinaria, instalacións e ferramenta 1.000,00 €
21				Reparacións, mantemento e conservación 20.381,94 €
	212			Edificios e outras construcións 17.381,94 €
	213			Maquinaria, instalacións e ferramenta 3.000,00 €
22				Material, subministracións e outros 537.858,45 €
	221			Subministracións 132.589,94 €
		22100		Enerxía eléctrica 53.535,44 €
		22101		Auga 6.400,00 €
		22102		Gas 72.654,50 €
	225			Tributos 34.500,00 €
		22502		Tributos das Entidades locais 34.500,00 €
	226			Gastos diversos 1.000,00 €
		22699		Outros gastos diversos 1.000,00 €
	227			Traballos realizados por outras empresas 369.768,51 €
		22700		Limpeza e aseo 152.976,72 €
		22701		Seguridade 216.791,79 €
<b>6</b>				<b>INVESTIMENTOS REAIS 12.000,00 €</b>
	62			Invest. novo asdo. ao funcionamento operat. dos serv. 6.000,00 €
		625		Mobiliario 6.000,00 €
	63			Invest. de reposición asda. ao funcionamento operat. dos serv. 6.000,00 €
		632		Edificios e outras construcións 6.000,00 €



## Clasificación por programas de gasto

Área de Gasto	Política de Gasto	Grupo de Programas	Programas
---------------	-------------------	--------------------	-----------

3 PRODUCCIÓN DE BENS PÚBLICOS DE CARÁCTER PREFERENTE  
 34 Deporte  
 342 Instalacións deportivas

**3421 Escola de Piragüismo****109.086,53 €**

## Clasificación económica do gasto

Capítulo	Artigo	Concepto	Subconcepto
----------	--------	----------	-------------

## Totais

Capítulo	Artigo	Concepto	Subconcepto
----------	--------	----------	-------------

Capítulo	Artigo	Concepto	Subconcepto	Totais
<b>2</b>		<b>GASTOS CORRENTES EN BENS E SERVIZOS</b>		<b>107.086,53 €</b>
21		Reparacións, mantemento e conservación		2.014,52 €
	212	Edificios e outras construcións		1.014,52 €
	215	Mobiliario e aparellos		1.000,00 €
22		Material, subministracións e outros		105.072,01 €
	221	Subministracións		6.913,70 €
		22100 Enerxía eléctrica		6.913,70 €
	225	Tributos		1.000,00 €
		22502 Tributos das Entidades locais		1.000,00 €
	227	Traballos realizados por outras empresas		97.158,31 €
		22700 Limpeza e aseo		12.158,31 €
		22799 Outros traballos realizados por outras empresas e profesionais		85.000,00 €
<b>6</b>		<b>INVESTIMENTOS REAIS</b>		<b>2.000,00 €</b>
62		Invest. novo asda. ao funcionamento operat. dos serv.		1.000,00 €
	625	Mobiliario		1.000,00 €
63		Invest. de reposición asda. ao funcionamento operat. dos serv.		1.000,00 €
	632	Edificios e outras construcións		1.000,00 €

## Clasificación por programas de gasto

Área de Gasto	Política de Gasto	Grupo de Programas	Programas
---------------	-------------------	--------------------	-----------

4 ACTUACIÓNS DE CARÁCTER ECONÓMICO  
 41 Agricultura, gandaría e pesca  
 410 Administración Xeral de agricultura, gandeiría e pesca

**4100 Administración Xeral de agricultura, gandeiría e pesca**

**39.056,63 €**

## Clasificación económica do gasto

Capítulo	Artigo	Concepto	Subconcepto
----------	--------	----------	-------------

## Totais

Capítulo	Artigo	Concepto	Subconcepto
----------	--------	----------	-------------

Capítulo	Artigo	Concepto	Subconcepto	
<b>1</b>		<b>GASTOS DE PERSOAL</b>		<b>39.056,63 €</b>
12		Persoal Funcionario		29.114,10 €
	120	Retribucións básicas		14.006,28 €
	121	Retribucións complementarias		15.107,82 €
15		Incentivos ao rendemento		1.824,42 €
	150	Produtividade		1.429,98 €
	151	Gratificacións		394,44 €
16		Cotas, prestacións e gastos sociais a cargo do empregador		8.118,11 €
	160	Cotas sociais		8.118,11 €
	16000	Seguridade Social		8.118,11 €

## Clasificación por programas de gasto

Área de Gasto	Política de Gasto	Grupo de Programas	Programas
---------------	-------------------	--------------------	-----------

4  
41  
412

ACTUACIÓNS DE CARÁCTER ECONÓMICO  
Agricultura, gandería e Pesca  
Melloras das estruturas agropecuarias e dos sistemas produtivos

**4120 Granxa Provincial "Gayoso Castro"****1.549.103,68 €**

## Clasificación económica do gasto

Capítulo	Artigo	Concepto	Subconcepto
----------	--------	----------	-------------

## Totais

Capítulo	Artigo	Concepto	Subconcepto
----------	--------	----------	-------------

Capítulo	Artigo	Concepto	Subconcepto	
<b>1</b>		<b>GASTOS DE PERSOAL</b>		<b>666.275,39 €</b>
12		Persoal Funcionario		152.664,33 €
	120	Retribucións básicas		58.173,01 €
	121	Retribucións complementarias		94.491,32 €
13		Persoal Laboral		356.232,41 €
	130	Laboral Fixo		337.375,45 €
		13000	Retribucións básicas	315.284,41 €
		13001	Horas extraordinarias	14.348,55 €
		13002	Outras remuneracións	7.742,49 €
	131	Laboral temporal		18.856,96 €
		13100	Retribucións básicas	11.943,40 €
		13101	Horas extraordinarias	6.620,26 €
		13102	Outras remuneracións	293,30 €
15		Incentivos ao rendemento		23.566,61 €
	150	Produtividade		7.498,32 €
	151	Gratificacións		16.068,29 €
16		Cotas, prestacións e gastos sociais a cargo do empregador		133.812,04 €
	160	Cotas sociais		133.812,04 €
		16000	Seguridade Social	133.812,04 €
<b>2</b>		<b>GASTOS CORRENTES EN BENS E SERVIZOS</b>		<b>582.828,29 €</b>
21		Reparacións, mantemento e conservación		50.938,63 €
	210	Infraestrutura e bens naturais		5.000,00 €
	212	Edificios e outras construcións		25.038,63 €
	213	Maquinaria, instalacións e ferramenta		20.000,00 €
	214	Elementos de transporte		0,00 €
	215	Mobiliario e aparellos		300,00 €
	216	Equipos para procesos de información		600,00 €
22		Material, subministracións e outros		530.889,66 €
	221	Subministracións		420.690,08 €
		22100	Enerxía eléctrica	69.164,98 €
		22103	Combustibles e carburantes	17.328,95 €
		22104	Vestuario	11.286,15 €
		22106	Produtos farmacéuticos e material sanitario	10.000,00 €
		22111	Suministros de reposos de maquinaria, ferramenta e elementos de transporte	11.000,00 €
		22113	Manutención de animais	284.910,00 €
		22199	Outros suministros	17.000,00 €
	223	Transportes		6.500,00 €
	224	Primas de seguros		16.799,70 €
	225	Tributos		15.000,00 €
		22502	Tributos das Entidades locais	15.000,00 €
	226	Gastos diversos		6.000,00 €
		22606	Reunións, conferencias e cursos	2.000,00 €
		22699	Outros gastos diversos	4.000,00 €
	227	Traballos realizados por outras empresas		65.899,88 €
		22700	Limpeza e aseo	15.899,88 €
		22799	Outros traballos realizados por outras empresas e profesionais	50.000,00 €
23		Indemnizacións por razón do servizo		1.000,00 €
	230	Axudas de custo		500,00 €
		23020	Do persoal non directivo	500,00 €
	231	Locomoción		500,00 €
		23120	Do persoal non directivo	500,00 €
<b>6</b>		<b>INVESTIMENTOS REAIS</b>		<b>300.000,00 €</b>
62		Invest. novo asdo. ao funcionamento operat. dos serv.		280.000,00 €
	622	Edificios e outras construcións		100.000,00 €
	623	Maquinaria, instalacións técnicas e ferramenta		180.000,00 €
63		Invest. de reposición asda. ao funcionamento operat. dos serv.		20.000,00 €
	632	Edificios e outras construcións		10.000,00 €
	633	Maquinaria, instalacións técnicas e ferramenta		10.000,00 €

## Clasificación por programas de gasto

Área de Gasto	Política de Gasto	Grupo de Programas	Programas
---------------	-------------------	--------------------	-----------

4 ACTUACIÓN DE CARÁCTER ECONÓMICO  
 41 Agricultura, gandería e Pesca  
 419 Outras actuacións en agricultura, gandería e pesca

**4190 Outras actuacións en agricultura, gandería e pesca**

**835.148,47 €**

## Clasificación económica do gasto

Capítulo	Artigo	Concepto	Subconcepto
----------	--------	----------	-------------

## Totais

Capítulo	Artigo	Concepto	Subconcepto
----------	--------	----------	-------------

Capítulo	Artigo	Concepto	Subconcepto	Totais
<b>2</b>				<b>GASTOS CORRENTES EN BENS E SERVICIOS 28.000,00 €</b>
22				Material, subministracións e outros 28.000,00 €
	226			Gastos diversos 28.000,00 €
		22602		Publicidade e propaganda 15.000,00 €
		22606		Reunións, conferencias e cursos 5.000,00 €
		22699		Outros gastos diversos 8.000,00 €
<b>4</b>				<b>TRANSFERENCIAS CORRENTES 556.648,47 €</b>
46				A Entidades Locais 40.000,00 €
	462			A Concellos 40.000,00 €
		46200		A Concellos 40.000,00 €
48				A familias e institucións sen fins de lucro 516.648,47 €
	489			Outras transferencias 516.648,47 €
		48900		Subvencións 501.148,47 €
		48903		Fundación Feiras e Exposicións 10.000,00 €
		48910		Transferencias 5.500,00 €
<b>7</b>				<b>TRANSFERENCIAS DE CAPITAL 250.500,00 €</b>
76				A Entidades Locais 250.500,00 €
	762			A Concellos 250.500,00 €
		76200		A Concellos 250.500,00 €

## Clasificación por programas de gasto

Área de Gasto	Política de Gasto	Grupo de Programas	Programas
---------------	-------------------	--------------------	-----------

4 ACTUACIÓN DE CARÁCTER ECONÓMICO  
 43 Comercio, turismo e pequenas e medianas empresas  
 430 Administración Xeral de comer., turismo e peq. e med. empresas

**4300 Administración Xeral de comer., turismo e peq. e med. empresas**

**455.046,78 €**

## Clasificación económica do gasto

Capítulo	Artigo	Concepto	Subconcepto
----------	--------	----------	-------------

## Totais

Capítulo	Artigo	Concepto	Subconcepto
----------	--------	----------	-------------

Capítulo	Artigo	Concepto	Subconcepto	Totais
<b>1</b>		<b>GASTOS DE PERSOAL</b>		<b>449.746,78 €</b>
12		Persoal Funcionario		336.746,98 €
	120	Retribucións básicas		139.220,84 €
	121	Retribucións complementarias		197.526,14 €
15		Incentivos ao rendemento		19.102,03 €
	150	Produtividade		16.539,79 €
	151	Gratificacións		2.562,24 €
16		Cotas, prestacións e gastos sociais a cargo do empregador		93.897,77 €
	160	Cotas sociais		93.897,77 €
	16000	Seguridade Social		93.897,77 €
<b>2</b>		<b>GASTOS CORRENTES EN BENS E SERVIZOS</b>		<b>5.300,00 €</b>
22		Material, subministracións e outros		1.300,00 €
	220	Material de oficina		1.300,00 €
	22001	Prensa, revistas, libros e outras publicacións		1.300,00 €
23		Indemnizacións por razón do servizo		4.000,00 €
	230	Axudas de custo		3.500,00 €
	23020	Do persoal non directivo		3.500,00 €
	231	Locomoción		500,00 €
	23120	Do persoal non directivo		500,00 €

Clasificación por programas de gasto

Área de Gasto	Política de Gasto	Grupo de Programas	Programas
4			ACTUACIÓNS DE CARÁCTER ECONÓMICO
	43		Comercio, turismo e pequenas e medianas empresas
		431	Comercio

<b>4311 Feiras</b>	<b>120.769,23 €</b>
--------------------	---------------------

Clasificación económica do gasto

Capítulo	Artigo	Concepto	Subconcepto	Totais			
				Capítulo	Artigo	Concepto	Subconcepto
<b>4</b>				<b>40.000,00 €</b>			
	<b>48</b>				<b>40.000,00 €</b>		
		489				<b>40.000,00 €</b>	
			48903	Fundación Feiras e Exposicións			<b>40.000,00 €</b>
<b>8</b>				<b>80.769,23 €</b>			
	<b>87</b>				<b>80.769,23 €</b>		
		870		Aportacións a fundacións		<b>80.769,23 €</b>	

## Clasificación por programas de gasto

Área de Gasto	Política de Gasto	Grupo de Programas	Programas
---------------	-------------------	--------------------	-----------

4 ACTUACIONES DE CARÁCTER ECONÓMICO  
 43 Comercio, turismo e pequenas e medianas empresas  
 432 Información e promoción turística

**4320 Información e promoción turística****1.656.700,00 €**

## Clasificación económica do gasto

Capítulo	Artigo	Concepto	Subconcepto
----------	--------	----------	-------------

## Totais

Capítulo	Artigo	Concepto	Subconcepto
----------	--------	----------	-------------

Capítulo	Artigo	Concepto	Subconcepto	Totais
<b>2</b>		<b>GASTOS CORRENTES EN BENS E SERVICIOS</b>		<b>699.500,00 €</b>
22		Material, subministracións e outros		699.500,00 €
	226	Gastos diversos		444.500,00 €
		22601 Atencións protocolarias e representativas		3.000,00 €
		22602 Publicidade e propaganda		235.000,00 €
		22606 Reunións, conferencias e cursos		5.000,00 €
		22609 Actividades culturais e deportivas		156.500,00 €
		22699 Outros gastos diversos		45.000,00 €
	227	Traballos realizados por outras empresas		255.000,00 €
		22799 Outros traballos realizados por outras empresas e profesionais		255.000,00 €
<b>4</b>		<b>TRANSFERENCIAS CORRENTES</b>		<b>392.200,00 €</b>
46		A Entidades Locais		175.000,00 €
	462	A Concellos		125.000,00 €
		46200 A Concellos		125.000,00 €
		463 A Mancomunidades		25.000,00 €
		467 A Consorcios		25.000,00 €
48		A familias e institucións sen fins de lucro		217.200,00 €
	489	Outras transferencias		217.200,00 €
		48900 Subvencións		182.700,00 €
		48910 Transferencias		34.500,00 €
<b>6</b>		<b>INVESTIMENTOS REAIS</b>		<b>200.000,00 €</b>
64		Gastos en Investimentos de carácter inmaterial		200.000,00 €
	640	Gastos en Investimentos de carácter inmaterial		200.000,00 €
<b>7</b>		<b>TRANSFERENCIAS DE CAPITAL</b>		<b>365.000,00 €</b>
76		A Entidades Locales		295.000,00 €
	762	A Concellos		295.000,00 €
		76200 A Concellos		295.000,00 €
78		Outras transferencias		70.000,00 €
	789	Outras transferencias		70.000,00 €

## Clasificación por programas de gasto

Área de Gasto	Política de Gasto	Grupo de Programas	Programas
---------------	-------------------	--------------------	-----------

4  
43  
432

ACTUACIONES DE CARÁCTER ECONÓMICO  
Comercio, turismo e pequenas e medianas empresas  
Información e promoción turística

**4321 Rutas Fluviais****711.395,68 €**

## Clasificación económica do gasto

Capítulo	Artigo	Concepto	Subconcepto
----------	--------	----------	-------------

## Totais

Capítulo	Artigo	Concepto	Subconcepto
----------	--------	----------	-------------

Capítulo	Artigo	Concepto	Subconcepto	Totais
<b>2</b>		<b>GASTOS CORRENTES EN BENS E SERVIZOS</b>		<b>685.895,68 €</b>
21		Reparacións, mantemento e conservación		17.164,98 €
	212	Edificios e outras construcións		964,98 €
	214	Elementos de transporte		15.000,00 €
	213	Maquinaria, instalacións e ferramenta		1.200,00 €
22		Material, subministracións e outros		668.730,70 €
	220	Material de oficina		1.000,00 €
		22000 Ordinario non inventariable		1.000,00 €
	221	Subministracións		24.473,03 €
		22100 Enerxía eléctrica		24.473,03 €
	223	Transportes		1.694,00 €
	224	Primas de seguros		22.494,19 €
	225	Tributos		9.000,00 €
		22500 Tributos estatais		3.500,00 €
		22502 Tributos das Entidades locais		5.500,00 €
	226	Gastos diversos		8.000,00 €
		22699 Outros gastos diversos		8.000,00 €
	227	Traballos realizados por outras empresas		602.069,48 €
		22700 Limpeza e aseo		1.300,00 €
		22799 Outros traballos realizados por outras empresas e profesionais		600.769,48 €
<b>6</b>		<b>INVESTIMENTOS REAIS</b>		<b>25.500,00 €</b>
	62	Invest. novo asdo. ao funcionamento operat. dos serv.		1.500,00 €
		623 Maquinaria, instalacións técnicas e ferramenta		1.500,00 €
	63	Invest. de reposición asda. ao funcionamento operat. dos serv.		24.000,00 €
		632 Edificios e outras construcións		18.000,00 €
		634 Material de transporte		6.000,00 €



## Clasificación por programas de gasto

Área de Gasto	Política de Gasto	Grupo de Programas	Programas
---------------	-------------------	--------------------	-----------

4 ACTUACIÓN DE CARÁCTER ECONÓMICO  
 43 Comercio, turismo e pequenas e medianas empresas  
 433 Desenvolvemento empresarial

**4330 Desenvolvemento empresarial****315.000,00 €**

## Clasificación económica do gasto

Capítulo	Artigo	Concepto	Subconcepto
----------	--------	----------	-------------

## Totais

Capítulo	Artigo	Concepto	Subconcepto
----------	--------	----------	-------------

<b>2</b>		<b>GASTOS CORRENTES EN BENS E SERVIZOS</b>	<b>20.000,00 €</b>		
	22	Material, subministracións e outros	20.000,00 €		
		226 Gastos diversos		20.000,00 €	
		22606 Reunións, conferencias e cursos			20.000,00 €
<b>4</b>		<b>TRANSFERENCIAS CORRENTES</b>	<b>255.000,00 €</b>		
	48	A familias e institucións sen fins de lucro	255.000,00 €		
		489 Outras transferencias		255.000,00 €	
		48900 Subvencións			255.000,00 €
<b>7</b>		<b>TRANSFERENCIAS DE CAPITAL</b>	<b>40.000,00 €</b>		
	78	A familias e institucións sen fins de lucro	40.000,00 €		
		789 Outras transferencias		40.000,00 €	

## Clasificación por programas de gasto

Área de Gasto	Política de Gasto	Grupo de Programas	Programas
---------------	-------------------	--------------------	-----------

4 ACTUACIONES DE CARÁCTER ECONÓMICO  
 45 Infraestructuras  
 450 Administración Xeral de Infraestructuras

**4500 Administración Xeral de Infraestructuras****2.961.326,90 €**

## Clasificación económica do gasto

Capítulo	Artigo	Concepto	Subconcepto
----------	--------	----------	-------------

## Totais

Capítulo	Artigo	Concepto	Subconcepto
----------	--------	----------	-------------

Capítulo	Artigo	Concepto	Subconcepto	Totais
<b>1</b>		<b>GASTOS DE PERSOAL</b>		<b>2.490.056,39 €</b>
12		Persoal Funcionario		1.255.289,01 €
	120	Retribucións básicas		502.588,81 €
	121	Retribucións complementarias		752.700,20 €
13		Persoal Laboral		647.253,39 €
	130	Laboral Fixo		591.396,43 €
		13000	Retribucións básicas	572.016,94 €
		13001	Horas extraordinarias	5.332,38 €
		13002	Outras remuneracións	14.047,11 €
	131	Laboral temporal		55.856,96 €
		13100	Retribucións básicas	11.943,40 €
		13101	Horas extraordinarias	43.620,26 €
		13102	Outras remuneracións	293,30 €
15		Incentivos ao rendemento		74.661,85 €
	150	Produtividade		61.655,22 €
	151	Gratificacións		13.006,63 €
16		Cotas, prestacións e gastos sociais a cargo do empregador		512.852,14 €
	160	Cotas sociais		512.852,14 €
		16000	Seguridade Social	512.852,14 €
<b>2</b>		<b>GASTOS CORRENTES EN BENS E SERVIZOS</b>		<b>465.270,51 €</b>
21		Reparacións, mantemento e conservación		7.500,00 €
	213	Maquinaria, instalacións e ferramenta		1.500,00 €
	215	Mobiliario e aparellos		1.000,00 €
	216	Equipos para procesos de información		5.000,00 €
22		Material, subministracións e outros		382.770,51 €
	220	Material de oficina		2.000,00 €
		22000	Ordinario non inventariable	1.000,00 €
		22001	Prensa, revistas, libros e outras publicacións	1.000,00 €
	221	Subministracións		30.594,86 €
		22102	Gas	17.732,99 €
		22104	Vestuario	12.861,87 €
	225	Tributos		1.000,00 €
		22500	Tributos estatais	1.000,00 €
	226	Gastos diversos		19.000,00 €
		22603	Publicación en Diarios Oficiais	1.000,00 €
		22699	Outros gastos diversos	18.000,00 €
	227	Traballos realizados por outras empresas		330.175,65 €
		22700	Limpeza e aseo	53.233,35 €
		22706	Estudos e traballos técnicos	276.942,30 €
23		Indemnizacións por razón do servizo		75.000,00 €
	230	Axudas de custo		50.000,00 €
		23020	Do persoal non directivo	50.000,00 €
	231	Locomoción		25.000,00 €
		23120	Do persoal non directivo	25.000,00 €
<b>3</b>		<b>GASTOS FINANCIEROS</b>		<b>1.000,00 €</b>
35		Xuros de demora e outros gastos financeiros		1.000,00 €
	352	Xuros de demora		1.000,00 €
<b>6</b>		<b>INVESTIMENTOS REAIS</b>		<b>5.000,00 €</b>
64		Gastos en investimentos de carácter inmaterial		5.000,00 €
	641	Gastos en aplicacións informáticas		5.000,00 €

## Clasificación por programas de gasto

Área de Gasto	Política de Gasto	Grupo de Programas	Programas
4			ACTUACIONES DE CARÁCTER ECONÓMICO
	45		Infraestructuras
		453	Estradas

**4530 Estradas****9.511.627,90 €**

## Clasificación económica do gasto

Capítulo	Artigo	Concepto	Subconcepto	Totais			
				Capítulo	Artigo	Concepto	Subconcepto
<b>2</b>				<b>GASTOS CORRENTES EN BENS E SERVIZOS</b>	<b>4.354.980,42 €</b>		
	21			Reparacións, mantemento e conservación	4.319.026,55 €		
		210		Infraestructura e bens naturais		4.319.026,55 €	
	22			Material, subministracións e outros	35.953,87 €		
		227		Traballos realizados por outras empresas		35.953,87 €	
			22701	Seguridade			35.953,87 €
<b>6</b>				<b>INVESTIMENTOS REAIS</b>	<b>5.156.647,48 €</b>		
	60			Investimento novo en infraest. e bens destinados ao uso xeral	100.000,00 €		
		600		Investimentos en terreos (Expropiacións)		100.000,00 €	
	61			Invest. de rep. en infraest. e bens destinados ao uso xeral	5.056.647,48 €		
		619		Outros investimentos de rep. en infraest. e bens destinados ao uso xeral		5.056.647,48 €	

Clasificación por programas de gasto

Área de Gasto	Política de Gasto	Grupo de Programas	Programas
4			ACTUACIÓN DE CARÁCTER ECONÓMICO
	45		Infraestruturas
		459	Outras infraestruturas

<b>4590</b>	<b>Outras infraestruturas</b>	<b>300.000,00 €</b>
-------------	-------------------------------	---------------------

Clasificación económica do gasto

Capítulo	Artigo	Concepto	Subconcepto	Totais				
				Capítulo	Artigo	Concepto	Subconcepto	
<b>7</b>				<b>TRANSFERENCIAS DE CAPITAL</b>				
				<b>300.000,00 €</b>				
	78					A familias e institucións sen fins de lucro		300.000,00 €
		789				Outras transferencias	300.000,00 €	

Clasificación por programas de gasto

Área de Gasto	Política de Gasto	Grupo de Programas	Programas
4			ACTUACIÓNS DE CARÁCTER ECONÓMICO
	46		Investigación, desenvolvemento e innovación
		463	Investigación científica, técnica e aplicada

<b>4630</b>	<b>Investigación científica, técnica e aplicada</b>	<b>21.000,00 €</b>
-------------	---	--------------------

Clasificación económica do gasto

Capítulo	Artigo	Concepto	Subconcepto	Totais			
				Capítulo	Artigo	Concepto	Subconcepto
<b>4</b>				<b>21.000,00 €</b>			
	<b>48</b>				<b>21.000,00 €</b>		
		<b>489</b>				<b>21.000,00 €</b>	
			<b>48900</b>	<b>Subvencións</b>			<b>21.000,00 €</b>

## Clasificación por programas de gasto

Área de Gasto	Política de Gasto	Grupo de Programas	Programas
---------------	-------------------	--------------------	-----------

4 ACTUACIÓN DE CARÁCTER ECONÓMICO  
 49 Outras actuacións de carácter económico  
 491 Sociedade da información

**4910 Sociedade da información****221.992,45 €**

## Clasificación económica do gasto

Capítulo	Artigo	Concepto	Subconcepto
----------	--------	----------	-------------

## Totais

Capítulo	Artigo	Concepto	Subconcepto
----------	--------	----------	-------------

Capítulo	Artigo	Concepto	Subconcepto	Totais
<b>1</b>				<b>GASTOS DE PERSOAL 171.992,45 €</b>
12				Persoal Funcionario 128.208,86 €
	120			Retribucións básicas 55.112,48 €
	121			Retribucións complementarias 73.096,38 €
15				Incentivos ao rendemento 8.034,12 €
	150			Produtividade 6.297,15 €
	151			Gratificacións 1.736,97 €
16				Cotas, prestacións e gastos sociais a cargo do empregador 35.749,47 €
	160			Cotas sociais 35.749,47 €
		16000		Seguridade Social 35.749,47 €
<b>2</b>				<b>GASTOS CORRENTES EN BENS E SERVIZOS 50.000,00 €</b>
22				Material, subministracións e outros 50.000,00 €
	226			Gastos diversos 50.000,00 €
		22606		Reunións, conferencias e cursos 50.000,00 €

## Clasificación por programas de gasto

Área de Gasto	Política de Gasto	Grupo de Programas	Programas
---------------	-------------------	--------------------	-----------

9 ACTUACIÓN DE CARÁCTER XERAL  
 91 Órganos de Goberno  
 912 Órganos de Goberno

**9120 Órganos de Goberno****3.182.136,34 €**

## Clasificación económica do gasto

Capítulo	Artigo	Concepto	Subconcepto
----------	--------	----------	-------------

## Totais

Capítulo	Artigo	Concepto	Subconcepto
----------	--------	----------	-------------

Capítulo	Artigo	Concepto	Subconcepto	Totais
<b>1</b>		<b>GASTOS DE PERSOAL</b>		<b>2.426.636,34 €</b>
10		Órganos de goberno e persoal directivo		845.374,46 €
	100	Retribucións básicas e outras rem. dos membros dos órg. de gob.		845.374,46 €
11		Persoal eventual		962.586,00 €
	110	Retribucións básicas e outras remuneracións do persoal eventual		962.586,00 €
12		Persoal Funcionario		85.388,06 €
	120	Retribucións básicas		31.763,86 €
	121	Retribucións complementarias		53.624,20 €
15		Incentivos ao rendemento		5.350,79 €
	150	Produtividade		4.193,95 €
	151	Gratificacións		1.156,84 €
16		Cotas, prestacións e gastos sociais a cargo do empregador		527.937,03 €
	160	Cotas sociais		527.937,03 €
	16000	Seguridade Social		527.937,03 €
<b>2</b>		<b>GASTOS CORRENTES EN BENS E SERVIZOS</b>		<b>161.500,00 €</b>
21		Reparacións, mantemento e conservación		2.000,00 €
	215	Mobiliario e aparellos		1.000,00 €
	216	Equipos para procesos de información		1.000,00 €
22		Material, subministracións e outros		103.000,00 €
	220	Material de oficina		7.000,00 €
	22000	Ordinario non inventariable		1.000,00 €
	22001	Prensa, revistas, libros e outras publicacións		6.000,00 €
	226	Gastos diversos		86.000,00 €
	22601	Atencións protocolarias e representativas		40.000,00 €
	22606	Reunións, conferencias e cursos		6.000,00 €
	22699	Outros gastos diversos		40.000,00 €
	227	Traballo realizado por outras empresas		10.000,00 €
	22706	Estudos e traballos técnicos		10.000,00 €
23		Indemnizacións por razón do servizo		56.500,00 €
	230	Axudas de custo		4.500,00 €
	23000	Dos membros dos órganos de goberno		3.000,00 €
	23020	Do persoal non directivo		1.500,00 €
	231	Locomoción		2.000,00 €
	23100	Dos membros dos órganos de goberno		1.000,00 €
	23120	Do persoal non directivo		1.000,00 €
	233	Outras indemnizacións		50.000,00 €
<b>4</b>		<b>TRANSFERENCIAS CORRENTES</b>		<b>594.000,00 €</b>
48		A familias e institucións sen fins de lucro		594.000,00 €
	482	A Grupos Políticos		594.000,00 €

## Clasificación por programas de gasto

Área de Gasto	Política de Gasto	Grupo de Programas	Programas
---------------	-------------------	--------------------	-----------

9 ACTUACIÓNS DE CARÁCTER XERAL  
 92 Servizos de carácter xeral  
 920 Administración Xeral

**9200 Administración Xeral****11.745.340,73 €**

## Clasificación económica do gasto

Capítulo	Artigo	Concepto	Subconcepto
----------	--------	----------	-------------

## Totais

Capítulo	Artigo	Concepto	Subconcepto
----------	--------	----------	-------------

Capítulo	Artigo	Concepto	Subconcepto	Totais
<b>1</b>		<b>GASTOS DE PERSOAL</b>		<b>7.086.033,20 €</b>
12		Persoal Funcionario		4.957.387,64 €
	120	Retribucións básicas		1.879.138,34 €
	121	Retribucións complementarias		3.078.249,30 €
13		Persoal Laboral		445.954,60 €
	130	Laboral Fixo		425.954,60 €
		13000 Retribucións básicas		406.497,67 €
		13001 Horas extraordinarias		9.474,51 €
		13002 Outras remuneracións		9.982,42 €
	131	Laboral temporal		20.000,00 €
		13101 Horas extraordinarias		20.000,00 €
15		Incentivos ao rendemento		256.651,42 €
	150	Produtividade		243.488,82 €
	151	Gratificacións		13.162,60 €
16		Cotas, prestacións e gastos sociais a cargo do empregador		1.426.039,54 €
	160	Cotas sociais		1.409.565,00 €
		16000 Seguridade Social		1.409.565,00 €
	164	Complemento familiar		16.474,54 €
<b>2</b>		<b>GASTOS CORRENTES EN BENS E SERVIZOS</b>		<b>4.057.937,18 €</b>
20		Arrendamentos e cánones		215.865,00 €
	203	Arrendamentos de maquinaria, instalacións e ferramenta		14.400,00 €
	206	Arrendamentos equipos para procesos de información		201.465,00 €
21		Reparacións, mantemento e conservación		194.181,00 €
	212	Edifícios e outras construcións		83.212,66 €
	213	Maquinaria, instalacións e ferramenta		15.000,00 €
	215	Mobiliario e aparellos		5.000,00 €
	216	Equipos para procesos de información		90.968,34 €
22		Material, subministracións e outros		3.599.891,18 €
	220	Material de oficina		158.325,25 €
		22000 Ordinario non inventariable		71.047,50 €
		22001 Prensa, revistas, libros e outras publicacións		84.877,75 €
		22002 Material informático non inventariable		2.400,00 €
	221	Subministracións		464.516,38 €
		22100 Enerxía eléctrica		81.614,62 €
		22101 Auga		18.150,00 €
		22102 Gas		73.172,00 €
		22103 Combustibles e carburantes		20.555,62 €
		22104 Vestiario		8.024,14 €
		22106 Produtos farmacéuticos e material sanitario		250.000,00 €
		22110 Produtos de limpeza e aseo		1.000,00 €
		22111 Suministros de repostos de maquinaria, ferramenta e elementos de transporte		12.000,00 €
	222	Comunicacións		1.215.098,89 €
		22200 Servizos de telecomunicacións		464.640,00 €
		22201 Postais		750.458,89 €
	223	Transportes		7.000,00 €
	224	Primas de seguros		227.648,40 €
	225	Tributos		52.000,00 €
		22502 Tributos das Entidades locais		52.000,00 €
	226	Gastos diversos		484.500,00 €
		22602 Publicidade e propaganda		445.500,00 €
		22603 Publicación en Diarios Oficiais		6.000,00 €
		22604 Xurídicos, contenciosos		10.000,00 €
		22606 Reunións, conferencias e cursos		10.000,00 €
		22607 Oposicións e probas selectivas		3.000,00 €
		22699 Outros gastos diversos		10.000,00 €
	227	Traballos realizados por outras empresas		990.802,26 €
		22700 Limpeza e aseo		305.716,97 €
		22701 Seguridade		521.493,58 €
		22706 Estudos e traballos técnicos		148.591,71 €
		22799 Outros traballos realizados por outras empresas e profesionais		15.000,00 €
23		Indemnizacións por razón do servizo		48.000,00 €
	230	Axudas de custo		3.000,00 €
		23020 Do persoal non directivo		3.000,00 €
	231	Locomoción		6.000,00 €
		23120 Do persoal non directivo		6.000,00 €
	233	Outras indemnizacións		39.000,00 €
<b>4</b>		<b>TRANSFERENCIAS CORRENTES</b>		<b>116.523,35 €</b>
48		A familias e institucións sen fins de lucro		116.523,35 €
	484	Transferencias á FEMP e a FGMP		43.000,00 €
	489	Outras transferencias		73.523,35 €
		48910 Transferencias		73.523,35 €
<b>6</b>		<b>INVESTIMENTOS REAIS</b>		<b>484.847,00 €</b>



62	Invest. novo asdo. ao funcionamento operat. dos serv.	285.000,00 €	
623	Maquinaria, instalacións técnicas e ferramenta		30.000,00 €
625	Mobiliario		5.000,00 €
626	Equipos procesos información		250.000,00 €
63	Invest. de reposición asda. ao funcionamento operat. dos serv.	129.864,00 €	
632	Edificios e outras construcións		30.000,00 €
635	Mobiliario		5.000,00 €
636	Equipos procesos información		94.864,00 €
64	Gastos en Investimentos de carácter inmaterial	69.983,00 €	
640	Gastos en Investimentos de carácter inmaterial		3.000,00 €
641	Gastos en aplicacións informáticas		66.983,00 €

---

---

## Clasificación por programas de gasto

Área de Gasto	Política de Gasto	Grupo de Programas	Programas
---------------	-------------------	--------------------	-----------

9 ACTUACIÓNS DE CARÁCTER XERAL  
 92 Servizos de carácter xeral  
 920 Administración Xeral

**9201 Parque Móbil****3.703.303,07 €**

## Clasificación económica do gasto

Capítulo	Artigo	Concepto	Subconcepto
----------	--------	----------	-------------

## Totais

Capítulo	Artigo	Concepto	Subconcepto
----------	--------	----------	-------------

Capítulo	Artigo	Concepto	Subconcepto	Totais
<b>1</b>		<b>GASTOS DE PERSOAL</b>		<b>1.608.156,07 €</b>
12		Persoal Funcionario		854.345,08 €
	120	Retribucións básicas		320.654,30 €
	121	Retribucións complementarias		533.690,78 €
13		Persoal Laboral		301.109,63 €
	130	Laboral Fixo		301.109,63 €
		13000	Retribucións básicas	268.268,98 €
		13001	Horas extraordinarias	26.252,73 €
		13002	Outras remuneracións	6.587,92 €
	131	Laboral temporal		0,00 €
		13101	Horas extraordinarias	0,00 €
15		Incentivos ao rendemento		134.536,97 €
	150	Produtividade		41.962,32 €
	151	Gratificacións		92.574,65 €
16		Cotas, prestacións e gastos sociais a cargo do empregador		318.164,39 €
	160	Cotas sociais		313.027,17 €
		16000	Seguridade Social	313.027,17 €
	164	Complemento familiar		5.137,22 €
<b>2</b>		<b>GASTOS CORRENTES EN BENS E SERVIZOS</b>		<b>1.929.147,00 €</b>
21		Reparacións, mantemento e conservación		1.207.959,03 €
	210	Infraestrutura e bens naturais		1.039.206,34 €
	212	Edificios e outras construcións		2.752,69 €
	213	Maquinaria, instalacións e ferramenta		30.000,00 €
	214	Elementos de transporte		136.000,00 €
22		Material, subministracións e outros		621.487,97 €
	220	Material de oficina		1.210,00 €
		22001	Prensa, revistas, libros e outras publicacións	1.210,00 €
	221	Subministracións		487.257,94 €
		22100	Energía eléctrica	18.235,58 €
		22101	Auga	2.150,00 €
		22103	Combustibles e carburantes	350.000,00 €
		22104	Vestuario	32.247,36 €
		22110	Produtos de limpeza e aseo	4.125,00 €
		22111	Subministracións de reposos de maquinaria, ferramenta e elementos de transporte	80.500,00 €
	224	Primas de seguros		41.739,69 €
	225	Tributos		17.500,00 €
		22501	Tributos das Comunidades Autónomas	5.500,00 €
		22502	Tributos das Entidades locais	12.000,00 €
	226	Gastos diversos		500,00 €
		22699	Outros gastos diversos	500,00 €
	227	Traballos realizados por outras empresas		73.280,34 €
		22700	Limpeza e aseo	60.650,40 €
		22701	Seguridade	1.429,94 €
		22706	Estudos e traballos técnicos	11.200,00 €
23		Indemnizacións por razón do servizo		99.700,00 €
	230	Axudas de custo		66.500,00 €
		23020	Do persoal non directivo	66.500,00 €
	231	Locomoción		33.200,00 €
		23120	Do persoal non directivo	33.200,00 €
<b>6</b>		<b>INVESTIMENTOS REAIS</b>		<b>166.000,00 €</b>
62		Invest. novo asdo. ao funcionamento operat. dos serv.		160.000,00 €
	623	Maquinaria, instalacións técnicas e ferramenta		160.000,00 €
63		Invest. de reposición asda. ao funcionamento operat. dos serv.		6.000,00 €
	632	Edificios e outras construcións		6.000,00 €

## Clasificación por programas de gasto

Área de Gasto	Política de Gasto	Grupo de Programas	Programas
---------------	-------------------	--------------------	-----------

9 ACTUACIÓN DE CARÁCTER XERAL  
 92 Servizos de carácter xeral  
 920 Administración Xeral

**9202 Formación****417.714,32 €**

## Clasificación económica do gasto

Capítulo	Artigo	Concepto	Subconcepto
----------	--------	----------	-------------

## Totais

Capítulo	Artigo	Concepto	Subconcepto
----------	--------	----------	-------------

Capítulo	Artigo	Concepto	Subconcepto	Importe
<b>1</b>				<b>289.714,32 €</b>
	<b>12</b>			
			Personal Funcionario	213.069,27 €
		120	Retribucións básicas	84.492,43 €
		121	Retribucións complementarias	128.576,84 €
	<b>15</b>		Incentivos ao rendemento	13.351,85 €
		150	Produtividade	10.465,19 €
		151	Gratificacións	2.886,66 €
	<b>16</b>		Cotas, prestacións e gastos sociais a cargo do empregador	63.293,20 €
		160	Cotas sociais	59.411,75 €
		16000	Seguridade Social	59.411,75 €
		164	Complemento familiar	3.881,45 €
<b>2</b>				<b>128.000,00 €</b>
	<b>22</b>		Material, subministracións e outros	103.000,00 €
		226	Gastos diversos	100.000,00 €
		22606	Reunións, conferencias e cursos	100.000,00 €
		227	Traballos realizados por outras empresas	3.000,00 €
		22706	Estudos e traballos técnicos	3.000,00 €
	<b>23</b>		Indemnizacións por razón do servizo	25.000,00 €
		233	Outras indemnizacións	25.000,00 €

Clasificación por programas de gasto

Área de Gasto	Política de Gasto	Grupo de Programas	Programas
---------------	-------------------	--------------------	-----------

9 ACTUACIÓNS DE CARÁCTER XERAL  
 92 Servizos de carácter xeral  
 923 Información básica e estadística

<b>9230 Información básica e estadística</b>			<b>52.152,00 €</b>
--	--	--	--------------------

Clasificación económica do gasto

Capítulo	Artigo	Concepto	Subconcepto
----------	--------	----------	-------------

Totais

Capítulo	Artigo	Concepto	Subconcepto
----------	--------	----------	-------------

<b>6</b>		<b>INVESTIMENTOS REAIS</b>	<b>52.152,00 €</b>		
	64	Gastos en Investimentos de carácter inmaterial		52.152,00 €	
		640 Gastos en Investimentos de carácter inmaterial			52.152,00 €

Clasificación por programas de gasto

Área de Gasto	Política de Gasto	Grupo de Programas	Programas
9			ACTUACIÓNS DE CARÁCTER XERAL
	92		Servizos de carácter xeral
		924	Participación cidadá

<b>9240</b>	<b>Participación cidadá</b>	<b>65.000,00 €</b>
-------------	-----------------------------	--------------------

Clasificación económica do gasto

Capítulo	Artigo	Concepto	Subconcepto	Totais			
				Capítulo	Artigo	Concepto	Subconcepto
<b>2</b>				<b>GASTOS CORRENTES EN BENS E SERVIZOS</b>	<b>65.000,00 €</b>		
	22			Material, subministracións e outros	65.000,00 €		
		226		Gastos diversos		65.000,00 €	
			22606	Reunións, conferencias e cursos			65.000,00 €



Clasificación por programas de gasto

Área de Gasto	Política de Gasto	Grupo de Programas	Programas
---------------	-------------------	--------------------	-----------

9 ACTUACIÓNS DE CARÁCTER XERAL  
 92 Servizos de carácter xeral  
 929 Imprevistos e funcións non clasificadas

<b>9291 Fondo de continxencia</b>			<b>633.967,16 €</b>
-----------------------------------	--	--	---------------------

Clasificación económica do gasto

Capítulo	Artigo	Concepto	Subconcepto
----------	--------	----------	-------------

Totais			
Capítulo	Artigo	Concepto	Subconcepto

<b>5</b>		<b>Fondo de Continxencia e Outros Imprevistos</b>	<b>633.967,16 €</b>
	50	Dotación ao Fondo de Continxencia de Execución Orzamentaria	633.967,16 €
		500 Fondo de Continxencia de Execución Orzamentaria	633.967,16 €

## Clasificación por programas de gasto

Área de Gasto	Política de Gasto	Grupo de Programas	Programas
9			
	93		
		931	

ACTUACIÓNS DE CARÁCTER XERAL  
 Administración financeira e tributaria  
 Política económica e fiscal

**9310 Intervención****1.369.876,19 €**

## Clasificación económica do gasto

Capítulo	Artigo	Concepto	Subconcepto
----------	--------	----------	-------------

## Totais

Capítulo	Artigo	Concepto	Subconcepto
----------	--------	----------	-------------

Capítulo	Artigo	Concepto	Subconcepto	Totais
<b>1</b>		<b>GASTOS DE PERSOAL</b>		<b>1.302.058,86 €</b>
12		Persoal Funcionario		964.718,09 €
	120	Retribucións básicas		339.959,55 €
	121	Retribucións complementarias		624.758,54 €
15		Incentivos ao rendemento		63.453,45 €
	150	Productividade		47.383,47 €
	151	Gratificacións		16.069,98 €
16		Cotas, prestacións e gastos sociais a cargo do empregador		273.887,32 €
	160	Cotas sociais		268.999,82 €
		16000	Seguridade Social	268.999,82 €
	164	Complemento familiar		4.887,50 €
<b>2</b>		<b>GASTOS CORRENTES EN BENS E SERVIZOS</b>		<b>66.817,33 €</b>
21		Reparacións, mantemento e conservación		28.717,33 €
	216	Equipos para procesos de información		28.717,33 €
22		Material, subministracións e outros		36.000,00 €
	220	Material de oficina		11.000,00 €
		22000	Ordinario non inventariable	1.000,00 €
		22001	Prensa, revistas, libros e outras publicacións	10.000,00 €
	227	Traballos realizados por outras empresas		25.000,00 €
		22706	Estudos e traballos técnicos	25.000,00 €
23		Indemnizacións por razón do servizo		2.100,00 €
	230	Axudas de custo		1.200,00 €
		23020	Do persoal non directivo	1.200,00 €
	231	Locomoción		900,00 €
		23120	Do persoal non directivo	900,00 €
<b>6</b>		<b>INVESTIMENTOS REAIS</b>		<b>1.000,00 €</b>
63		Invest. de reposición asda. ao funcionamento operat. dos serv.		1.000,00 €
	635	Mobiliario		1.000,00 €



## Clasificación por programas de gasto

Área de Gasto	Política de Gasto	Grupo de Programas	Programas
9			
	93		
		932	

ACTUACIÓNS DE CARÁCTER XERAL  
 Administración financeira e tributaria  
 Xestión do sistema tributario

**9320 Recadación****2.631.878,50 €**

## Clasificación económica do gasto

Capítulo	Artigo	Concepto	Subconcepto
----------	--------	----------	-------------

## Totais

Capítulo	Artigo	Concepto	Subconcepto
----------	--------	----------	-------------

Capítulo	Artigo	Concepto	Subconcepto	Totais
<b>1</b>		<b>GASTOS DE PERSOAL</b>		<b>2.270.573,79 €</b>
12		Persoal Funcionario		1.677.321,07 €
	120	Retribucións básicas		680.104,43 €
	121	Retribucións complementarias		997.216,64 €
13		Persoal Laboral		23.596,43 €
	130	Laboral Fixo		23.596,43 €
		13000	Retribucións básicas	22.518,58 €
		13001	Horas extraordinarias	524,86 €
		13002	Outras remuneracións	552,99 €
15		Incentivos ao rendemento		93.108,22 €
	150	Produtividade		82.383,90 €
	151	Gratificacións		10.724,32 €
16		Cotas, prestacións e gastos sociais a cargo do empregador		476.548,07 €
	160	Cotas sociais		473.979,45 €
		16000	Seguridade Social	473.979,45 €
	164	Complemento familiar		2.568,62 €
<b>2</b>		<b>GASTOS CORRENTES EN BENS E SERVIZOS</b>		<b>287.804,71 €</b>
20		Arrendamentos e cánones		40.038,57 €
	202	Arrendamentos de edificios e outras construcións		40.038,57 €
21		Reparacións, mantemento e conservación		57.441,88 €
	212	Edificios e outras construcións		1.663,91 €
	213	Maquinaria, instalacións e ferramenta		1.000,00 €
	215	Mobiliario e aparellos		3.000,00 €
	216	Equipos para procesos de información		51.777,97 €
22		Material, subministracións e outros		184.324,26 €
	220	Material de oficina		10.000,00 €
		22000	Ordinario non inventariable	9.000,00 €
		22001	Prensa, revistas, libros e outras publicacións	1.000,00 €
	221	Subministracións		14.995,10 €
		22100	Enerxía eléctrica	13.995,10 €
		22101	Auga	1.000,00 €
	226	Gastos diversos		27.000,00 €
		22602	Publicidade e propaganda	0,00 €
		22603	Publicación en Diarios Oficiais	2.000,00 €
		22604	Xurídicos, contenciosos	25.000,00 €
	227	Traballos realizados por outras empresas		132.329,16 €
		22700	Limpeza e aseo	27.135,79 €
		22706	Estudos e traballos técnicos	80.000,00 €
		22799	Outros traballos realizados por outras empresas e profesionais	25.193,37 €
23		Indemnizacións por razón do servizo		1.000,00 €
	230	Axudas de custo		500,00 €
		23020	Do persoal non directivo	500,00 €
	231	Locomoción		500,00 €
		23120	Do persoal non directivo	500,00 €
25		Traballos realizados por administracións públicas e outras entidades públicas		5.000,00 €
	250	Traballos realizados por administracións públicas e outras entidades públicas		5.000,00 €
<b>3</b>		<b>GASTOS FINANCIEROS</b>		<b>15.000,00 €</b>
35		Xuros de demora e outros gastos financeiros		15.000,00 €
	352	Xuros de demora		15.000,00 €
<b>6</b>		<b>INVESTIMENTOS REAIS</b>		<b>58.500,00 €</b>
63		Invest. de reposición asda. ao funcionamento operat. dos serv.		50.000,00 €
	635	Mobiliario		50.000,00 €
64		Gastos en Investimentos de carácter inmaterial		8.500,00 €
	641	Gastos en aplicacións informáticas		8.500,00 €

## Clasificación por programas de gasto

Área de Gasto	Política de Gasto	Grupo de Programas	Programas
---------------	-------------------	--------------------	-----------

9 ACTUACIÓNS DE CARÁCTER XERAL  
 93 Administración financeira e tributaria  
 933 Xestión do patrimonio

**9330 Patrimonio****176.139,16 €**

## Clasificación económica do gasto

Capítulo	Artigo	Concepto	Subconcepto
----------	--------	----------	-------------

## Totais

Capítulo	Artigo	Concepto	Subconcepto
----------	--------	----------	-------------

Capítulo	Artigo	Concepto	Subconcepto	Totais
<b>2</b>		<b>GASTOS CORRENTES EN BENS E SERVIZOS</b>		<b>170.139,16 €</b>
21		Reparacións, mantemento e conservación		10.780,98 €
	212	Edificios e outras construcións		10.780,98 €
22		Material, subministracións e outros		159.358,18 €
	221	Subministracións		33.096,58 €
		22100 Enerxía eléctrica		29.596,58 €
		22101 Auga		3.500,00 €
	225	Tributos		50.000,00 €
		22502 Tributos das Entidades locais		50.000,00 €
	226	Gastos diversos		66.754,00 €
		22699 Outros gastos diversos		66.754,00 €
	227	Traballos realizados por outras empresas		9.507,60 €
		22700 Limpeza e aseo		7.600,00 €
		22701 Seguridade		1.907,60 €
<b>6</b>		<b>INVESTIMENTOS REAIS</b>		<b>6.000,00 €</b>
	63	Invest. de reposición asda. ao funcionamento operat. dos serv.		6.000,00 €
		632 Edificios e outras construcións		6.000,00 €

## Clasificación por programas de gasto

Área de Gasto	Política de Gasto	Grupo de Programas	Programas
9			
	93		
		934	

ACTUACIÓNS DE CARÁCTER XERAL  
 Administración financeira e tributaria  
 Xestión da débeda e da tesourería

**9340 Tesourería****389.381,32 €**

## Clasificación económica do gasto

Capítulo	Artigo	Concepto	Subconcepto
----------	--------	----------	-------------

## Totais

Capítulo	Artigo	Concepto	Subconcepto
----------	--------	----------	-------------

Capítulo	Artigo	Concepto	Subconcepto	Totais
<b>1</b>		<b>GASTOS DE PERSOAL</b>		<b>338.951,30 €</b>
12		Persoal Funcionario		252.665,50 €
	120	Retribucións básicas		90.532,20 €
	121	Retribucións complementarias		162.133,30 €
15		Incentivos ao rendemento		15.833,12 €
	150	Productividade		12.410,01 €
	151	Gratificacións		3.423,11 €
16		Cotas, prestacións e gastos sociais a cargo do empregador		70.452,68 €
	160	Cotas sociais		70.452,68 €
	16000	Seguridade Social		70.452,68 €
<b>2</b>		<b>GASTOS CORRENTES EN BENS E SERVIZOS</b>		<b>14.330,02 €</b>
21		Reparacións, mantemento e conservación		2.000,00 €
	215	Mobiliario e aparellos		1.000,00 €
	216	Equipos para procesos de información		1.000,00 €
22		Material, subministracións e outros		10.230,02 €
	220	Material de oficina		1.000,00 €
	22001	Prensa, revistas, libros e outras publicacións		1.000,00 €
	226	Gastos diversos		500,00 €
	22699	Outros gastos diversos		500,00 €
	227	Traballos realizados por outras empresas		8.730,02 €
	22708	Servizos de recadación a favor da entidade		2.000,00 €
	22799	Outros traballos realizados por outras empresas e profesionais		6.730,02 €
23		Indemnizacións por razón do servizo		2.100,00 €
	230	Axudas de custo		1.200,00 €
	23020	Do persoal non directivo		1.200,00 €
	231	Locomoción		900,00 €
	23120	Do persoal non directivo		900,00 €
<b>3</b>		<b>GASTOS FINANCIEROS</b>		<b>35.100,00 €</b>
35		Xuros de demora e outros gastos financeiros		35.100,00 €
	352	Xuros de demora		100,00 €
	359	Outros gastos financeiros		35.000,00 €
<b>6</b>		<b>INVESTIMENTOS REAIS</b>		<b>1.000,00 €</b>
63		Invest. de reposición asda. ao funcionamento operat. dos serv.		1.000,00 €
	635	Mobiliario		1.000,00 €

## Clasificación por programas de gasto

Área de Gasto	Política de Gasto	Grupo de Programas	Programas
9			ACTUACIÓNS DE CARÁCTER XERAL
	94		Transferencias a outras Administracións Públicas
		942	Transferencias a Entidades Locais Territoriais

**9420 Transferencias a Entidades Locais Territoriais****11.242.566,27 €**

## Clasificación económica do gasto

Capítulo	Artigo	Concepto	Subconcepto	Totais			
				Capítulo	Artigo	Concepto	Subconcepto
<b>4</b>				<b>TRANSFERENCIAS CORRENTES</b>	<b>4.982.500,00 €</b>		
	46			A Entidades Locais	4.982.500,00 €		
		462		A Concellos		4.982.500,00 €	
			46201	A Concellos Plan Único			4.982.500,00 €
<b>7</b>				<b>TRANSFERENCIAS DE CAPITAL</b>	<b>6.260.066,27 €</b>		
	76			A Entidades Locales	6.260.066,27 €		
		762		A Concellos		6.260.066,27 €	
			76200	A Concellos			214.183,42 €
			76201	A Concellos Plan Único			6.045.882,85 €

## Clasificación por programas de gasto

Área de Gasto	Política de Gasto	Grupo de Programas	Programas
9			ACTUACIÓNS DE CARÁCTER XERAL
	94		Transferencias a outras Administracións Públicas
		943	Transferencias a outras Entidades Locais

**9430 Transferencias a outras Entidades Locais**

**24.041,00 €**

## Clasificación económica do gasto

Capítulo	Artigo	Concepto	Subconcepto	Totais			
				Capítulo	Artigo	Concepto	Subconcepto
<b>4</b>				<b>TRANSFERENCIAS CORRENTES</b>		<b>24.041,00 €</b>	
	46			A Entidades Locais		24.041,00 €	
		467		A Consorcios			24.041,00 €

## Clasificación por programas de gasto

Área de Gasto	Política de Gasto	Grupo de Programas	Programas
0			DÉBEDA PÚBLICA
	01		Débeda Pública
		011	Débeda Pública

**0110 Débeda Pública****1.693.114,33 €**

## Clasificación económica do gasto

Capítulo	Artigo	Concepto	Subconcepto	Totais			
				Capítulo	Artigo	Concepto	Subconcepto
<b>3</b>				<b>GASTOS FINANCIEROS</b>			<b>79.650,00 €</b>
	31			De préstamos e outras operacións financeiras en euros		79.650,00 €	
		310		Xuros			79.650,00 €
<b>9</b>				<b>PASIVOS FINANCIEROS</b>			<b>1.613.464,33 €</b>
	91			Amort. de prést. e de operacións en euros		1.613.464,33 €	
		911		Amort. De prést. A longo prazo de entes do sector público			113.464,33 €
		913		Amort. de prést. a longo prazo de entes de fora do sector público			1.500.000,00 €



## 5. Bases de Execución do Orzamento





# BASES DE EXECUCIÓN DO ORZAMENTO XERAL DA DEPUTACIÓN PROVINCIAL DE LUGO PARA 2021

## ÍNDICE

---

<b><u>Título I.</u> NORMAS XERAIS .....</b>	<b>4</b>
<b><u>CAPÍTULO ÚNICO.</u> ÁMBITO DE APLICACIÓN.....</b>	<b>4</b>
Base 1ª: Ámbito e vixencia .....	4
Base 2ª: Prórroga do Orzamento .....	4
<b><u>Título II.</u> O ORZAMENTO XERAL E AS SÚAS MODIFICACIÓNS .....</b>	<b>5</b>
<b><u>CAPÍTULO PRIMEIRO.</u> DO ORZAMENTO.....</b>	<b>5</b>
Base 3ª: Contido e estrutura do Orzamento Xeral .....	5
<b><u>CAPÍTULO SEGUNDO.</u> DOS CRÉDITOS E AS SÚAS MODIFICACIÓNS .....</b>	<b>5</b>
Base 4ª: Réxime xeral dos créditos e fondo de continxencia .....	5
Base 5ª: Nivel de vinculación xurídica dos créditos .....	7
Base 6ª: Modificacións de créditos.....	7
<b><u>Título III.</u> DA EXECUCIÓN E LIQUIDACIÓN DO ORZAMENTO XERAL .....</b>	<b>8</b>
<b><u>CAPÍTULO PRIMEIRO.</u> NORMAS XERAIS SOBRE A XESTIÓN E PROCEDEMEN- TO DE EXECUCIÓN DO ORZAMENTO .....</b>	<b>8</b>
Base 7ª: Fases na xestión do estado de gastos .....	8
Base 8ª: Acumulación de fases .....	9
Base 9ª: Autorización e disposición de gastos .....	10

# ÍNDICE

---

Base 10 <sup>a</sup> : Recoñecemento e liquidación de obrigas .....	10
Base 11 <sup>a</sup> : Ordenación de pagamentos .....	15
Base 12 <sup>a</sup> : Xustificación das ordes de pagamento .....	15
Base 13 <sup>a</sup> : Ordes de pagamento “a xustificar” .....	16
Base 14 <sup>a</sup> : Anticipos de caixa fixa .....	17
<b><u>CAPÍTULO SEGUNDO. PROCEDEMENTO A SEGUIR PARA DETERMINADOS GASTOS</u></b> .....	18
Base 15 <sup>a</sup> : Nóminas e outros gastos de persoal.....	18
Base 16 <sup>a</sup> : Retribucións e indemnizacións .....	19
Base 17 <sup>a</sup> : Gastos ou contratos menores.....	21
Base 18 <sup>a</sup> : Tramitación anticipada de expedientes de gastos.....	22
Base 19 <sup>a</sup> : Gastos plurianuais .....	22
Base 20 <sup>a</sup> : Recoñecemento extraxudicial de créditos, validación e omisión de fiscalización previa.....	22
Base 21 <sup>a</sup> : Gastos de representación e protocolo .....	25
Base 22 <sup>a</sup> : Caixa xeral de depósitos.....	26
Base 23 <sup>a</sup> : Provisións de fondos.....	26
Base 24 <sup>a</sup> : Subvencións.....	27
<b><u>CAPÍTULO TERCEIRO. NORMAS REGULADORAS DE DETERMINADOS INGRESOS</u></b> .....	31
Base 25 <sup>a</sup> : Operacións financeiras .....	31
<b><u>Título IV. FUNCÍONS DA TESOURARÍA</u></b> .....	32
<b><u>CAPÍTULO ÚNICO. FUNCÍONS DA TESOURARÍA</u></b> .....	33
Base 26 <sup>a</sup> : Funcións .....	33
Base 27 <sup>a</sup> : Realización de cobramentos.....	33
Base 28 <sup>a</sup> : Realización de pagamentos.....	34
Base 29 <sup>a</sup> : Arqueos.....	34
Base 30 <sup>a</sup> : Aprazamentos e fraccionamentos .....	35
<b><u>Título V. CONTABILIDADE</u></b> .....	35
<b><u>CAPÍTULO ÚNICO. CONTABILIDADE</u></b> .....	35
Base 31 <sup>a</sup> : Regras xerais .....	35

## ÍNDICE

---

Base 32 <sup>a</sup> : Regras particulares .....	36
Base 33 <sup>a</sup> : Remanente de Tesouraría.....	37
Base 34 <sup>a</sup> : Modificación de dereitos e obrigas de exercicios anteriores.....	38
<b>Título VI. FISCALIZACIÓN</b> .....	<b>38</b>
<b>CAPÍTULO ÚNICO. FISCALIZACIÓN</b> .....	<b>39</b>
Base 35 <sup>a</sup> : EXERCICIO DA FUNCIÓN FISCALIZADORA .....	39
Base 36 <sup>a</sup> : ALCANCE DA FISCALIZACIÓN DE GASTOS E INGRESOS .....	40
Base 37 <sup>a</sup> : PROCEDIMENTO DE FISCALIZACIÓN PLENA POSTERIOR .....	80
<b>DISPOSICIÓN TRANSITORIA</b> .....	<b>80</b>
<b>DISPOSICIÓN FINAIS</b> .....	<b>81</b>

## **Título I. NORMAS XERAIS**

### **CAPÍTULO ÚNICO. ÁMBITO DE APLICACIÓN**

#### **BASE 1ª: ÁMBITO E VIXENCIA**

1. De conformidade co disposto no artigo 165.1 do Real decreto legislativo 2/2004, do 5 de marzo, polo que se aproba o Texto refundido da Lei reguladora das facendas locais (TRLRFL), e no artigo 9 do Real decreto 500/1990, do 20 de abril, redáctanse as presentes bases de execución do Orzamento xeral da Deputación Provincial de Lugo para 2021.

2. O disposto nestas Bases, será de aplicación tanto á Deputación Provincial como ós demais entes dependentes, entendéndose que as competencias asinadas ós órganos da Deputación atribúense ós que correspondan por analoxía daqueles, en función da súa maior ou menor identidade orgánica ou funcional que proceda.

3. Estas bases terán carácter subsidiario das disposicións ditadas ou que se diten con carácter xeral destinadas á regulación do réxime local. As dúbidas que poidan xurdir na aplicación destas Bases serán resoltas pola Presidencia, logo do informe de Secretaría ou de Intervención, segundo proceda.

4. As presentes bases só rexerán durante o exercicio do 2021 e, se é o caso, no período de prórroga legal do Orzamento do dito ano durante o exercicio seguinte.

#### **BASE 2ª: PRÓRROGA DO ORZAMENTO**

Se ao iniciarse o exercicio económico do 2022 non entrase en vigor o Orzamento correspondente, considerarase automaticamente prorrogado o do 2021 ata o límite dos seus créditos iniciais.

A prórroga non afectará ós créditos para gastos correspondentes a servizos ou proxectos de investimento que deban concluír no exercicio anterior ou estean financiados con operacións crediticias, ou outros ingresos específicos ou afectados que exclusivamente foran percibirse no dito exercicio.

A determinación das correspondentes aplicacións orzamentarias do Orzamento do 2021, que non son susceptibles de prórroga por estar comprendidas nalgún dos supostos do parágrafo anterior, será establecida mediante resolución motivada da Presidencia e tras o informe previo da Interventora. Igualmente, poderanse acumular na correspondente resolución acordos sobre a incorporación de remanentes na forma prevista nos artigos 47 e 48 do Real decreto 500/1990.

Delégase na Presidencia a declaración de créditos non dispoñibles coa exclusiva finalidade de axustar os créditos iniciais do Orzamento prorrogado ás previsións contempladas no proxecto de Orzamento pendente de aprobación.

Mentres dure a vixencia desta prórroga poderán aprobarse as modificacións orzamentarias previstas pola Lei. Aprobado o Orzamento, deberán efectuarse os axustes necesarios para dar cobertura ás operacións efectuadas durante a vixencia do Orzamento prorrogado.

## **Título II. O ORZAMENTO XERAL E AS SÚAS MODIFICACIÓNS**

### **CAPÍTULO PRIMEIRO. DO ORZAMENTO**

#### **BASE 3ª: CONTIDO E ESTRUCTURA DO ORZAMENTO XERAL**

1. O Orzamento xeral contén os créditos necesarios para atender ao cumprimento das obrigas e os estados de ingresos nos que figuran as estimacións dos distintos recursos económicos que se liquidarán durante o exercicio.

A programación orzamentaria réxese polos principios de estabilidade orzamentaria, sustentabilidade financeira, plurianualidade, transparencia, eficiencia na asignación de recursos, responsabilidade e lealdade institucional, conforme ao disposto na Lei Orgánica 2/2012, de 27 de abril, de estabilidade orzamentaria e sustentabilidade financeira.

2. Para a confección do Orzamento aplicouse a estrutura por programas e por categorías económicas aprobada pola Orde EFA/3565/2008, de 3 de decembro, pola que se aproba a estrutura dos orzamentos das entidades locais, modificada pola Orde FAP/419/2014, de 14 de marzo.

### **CAPÍTULO SEGUNDO. DOS CRÉDITOS E AS SÚAS MODIFICACIÓNS**

#### **BASE 4ª: RÉXIME XERAL DOS CRÉDITOS E FONDO DE CONTINXENCIA**

Os créditos para gastos destinaranse exclusivamente á finalidade específica para a cal foran autorizados no Orzamento xeral ou nas súas modificacións debidamente aprobadas. Os créditos autorizados teñen carácter limitativo e vinculante, e non poderán adquirirse compromisos de gastos en contía superior ao importe deles, coa consecuencia da nulidade de pleno dereito dos acordos, resolucións e actos administrativos que infrinxan a expresada limitación, todo isto de conformidade co disposto nos artigos 173.5 do TRLRFL, e 25.2 do Real decreto 500/1990 que o desenvolve.

O cumprimento das limitacións expresadas no parágrafo anterior deberá verificarse ao "nivel de vinculación xurídica" que se sinala na seguinte base.

Con cargo ós créditos do estado de gastos do Orzamento só poderán contraerse obrigas derivadas de adquisicións, obras, servizos e demais prestacións ou gastos en xeral que se realicen no ano natural do propio exercicio orzamentario. Non obstante, aplicaráselles ós créditos do Orzamento vixente, no momento do seu recoñecemento, as obrigas seguintes:

- a) As que resulten da liquidación de atrasos a favor do persoal que perciba as súas retribucións con cargo ao Orzamento xeral. Para os efectos do artigo 176.2.a) do TRLRFL, se considerarán "atrasos a favor do persoal" os conceptos que enumera o Capítulo III do Título III, da Lei 7/2007, de 12 de abril do Estatuto Básico do Empregado Público, as axudas de carácter social de contido económico, e os referidos no artigo 75 de la Lei 7/85 de 2 de abril, de Bases do réxime local (en adiante LBRL).
- b) As derivadas de compromisos de gastos debidamente adquiridos en exercicios anteriores. No suposto previsto no artigo 47.5 do Real decreto 500/1990, requirirase a previa incorporación dos créditos correspondentes.
- c) Gastos derivados de contratos validamente celebrados, de tracto sucesivo e periódicos.
- d) Gastos derivados de expedientes de contratos menores tramitados axeitadamente no ano anterior sempre que ao final do ano se anulase o crédito.
- e) Gastos derivados de resolucións do Xurado de expropiacións, de órganos xudiciais, sancións ou tributos.
- f) As obrigas procedentes de exercicios anteriores a que se refire o artigo 60.2 do Real decreto 500/1990 relativos a recoñecemento extraxudicial de créditos.

Os gastos, créditos e avais autorizados en anos anteriores pola Deputación e polo Consello de Administración da Sociedade ou polos órganos equivalentes dos demais entes dependentes, destinados a financiar as actuacións dos mesmos, e que non foran aprobados ou subscritos, entenderanse extinguidos.

Fondo de Continxencia:

O Orzamento da Deputación, co fin de facer fronte a necesidades de carácter non discrecional e non previstas, en todo ou en parte, no Orzamento inicialmente aprobado, inclúe unha dotación de crédito no programa “Fondo de Continxencia”, por importe de 633.967,16 €, destinando a financiar, cando proceda, transferencias de crédito, e a previsión de incremento retributivo e Seguridade Social para o exercicio 2021.

Poderá destinarse ao financiamento da execución no exercicio 2021 dos gastos legalmente autorizados ou comprometidos en exercicios anteriores que non sexan incorporables conforme as normas orzamentarias de xeral aplicación e que requiran de modificación de crédito.

A aplicación do Fondo de Continxencia aprobarase, a proposta da Delegada de Economía, mediante resolución da Presidencia conxuntamente coa transferencia de crédito.

## **BASE 5ª: NIVEL DE VINCULACIÓN XURÍDICA DOS CRÉDITOS**

Os niveis de vinculación xurídica que se establecen son os seguintes:

A) No Capítulo Primeiro, os niveis de vinculación xurídica virán determinados polo CAPÍTULO e o ÁREA DE GASTO.

Con todo, terán carácter vinculante a nivel económico os incentivos ao rendemento: produtividade entre o 150, 13002 e 13102, e gratificacións entre o 151, 13001 e 13101.

B) Nos restantes Capítulos, os niveis de vinculación virán determinados polo CAPÍTULO e o GRUPO DE PROGRAMAS.

Se a aplicación xorde como consecuencia dunha xeración de crédito a vinculación será consigo mesma.

Os gastos que se atopen incluídos nun proxecto con cofinanciamento, estarán vinculados en si mesmos, é dicir, vinculados co nivel de desagregación económica coa que aparezan no Orzamento.

Para os efectos oportunos, enténdense incluídas nos estados de gastos e ingresos, cunha consignación inicial de “cero” €, tódalas aplicacións orzamentarias que resultan da Orde EHA/3565/2008, de 3 de decembro, pola que se establece a estrutura dos Orzamentos das Entidades Locais, modificada pola Orde FAP/419/2014, de 14 de marzo. No primeiro documento contable que se tramite con cargo a tales conceptos farase constar tal circunstancia mediante dilixencia que indique “Primeira operación imputada ao concepto” respectando a estrutura orzamentaria vixente.

## **BASE 6ª: MODIFICACIÓNS DE CRÉDITOS**

Ao amparo do establecido nos artigos 172 a 182, ambos inclusive, do TRLRFL e nos artigos 34 a 51 do Real Decreto 500/1990, que a desenvolve, as modificacións de

crédito que poderán ser realizadas nos referidos Orzamentos que integran o Xeral da Deputación, son as seguintes:

- a) Créditos extraordinarios.
- b) Suplementos de crédito.
- c) Ampliacións de crédito.
- d) Transferencias de crédito.
- e) Xeración de créditos por ingresos.
- f) Incorporación de remanente de crédito.
- g) Baixas por anulación.

Cada unha das modificacións indicadas será obxecto de expediente administrativo coa tramitación que se determina no referido Real Decreto, sendo órgano competente para a súa aprobación o Pleno da Deputación nos supostos de “créditos extraordinarios”, “suplementos de crédito”, “baixas por anulación” e “transferencias de crédito”, estas unicamente nos supostos de transferencias entre distintas áreas de gasto (agás as que afecten a créditos de persoal e fondo de continxencia); nos restantes casos, será órgano competente para a súa aprobación o Ilmo. Sr. Presidente ou Órgano en que delegue expresamente esta competencia.

## **Título III. DA EXECUCIÓN E LIQUIDACIÓN DO ORZAMENTO XERAL**

### **CAPÍTULO PRIMEIRO. NORMAS XERAIS SOBRE A XESTIÓN E PROCEDIMENTO DE EXECUCIÓN DO ORZAMENTO**

#### **BASE 7ª: FASES NA XESTIÓN DO ESTADO DE GASTOS**

A xestión dos créditos incluídos no Estado de Gastos do Orzamento Xeral da Deputación Provincial realizarase nas seguintes fases:

- a) Autorización do Gasto.
- b) Disposición ou compromiso do Gasto.
- c) Recoñecemento e liquidación da Obriga.
- d) Ordenación do Pagamento.

As devanditas fases terán o carácter e contido definido nos Artigos 54 a 61 do R.D. 500/1990.

Con carácter previo procederase á retención do crédito correspondente, con base nas propostas de gasto ou modificacións de crédito.



## BASE 8ª: ACUMULACIÓN DE FASES

1. De conformidade co disposto no Artigo 184.2 do TRLRFL e os artigos 67 e 68 do Real Decreto 500/1990, poderanse acumular varias fases da xestión do gasto nun só acto administrativo.

Poderanse presentar, polo tanto, as seguintes fases:

- Retención do crédito, que constituirá, en todo caso, un acto independente (**RC**).
- Autorización – Disposición (**AD**).
- Autorización – Disposición – Recoñecemento da Obriga (**ADO**).

O acto administrativo que acumule dúas ou máis fases producirá os mesmos efectos que se as devanditas fases se acordasen en actos administrativos separados. En calquera caso, o órgano ou autoridade que adopte o acordo deberá ter competencia orixinaria, delegada ou desconcentrada, para acordar todas e cada unha das fases que naquel se inclúan.

2. Cando para a realización dun gasto, se coñeza a súa contía exacta e o nome do receptor, poderanse acumular as fases de autorización e disposición tramitándose a través do procedemento abreviado “**AD**”. Poderanse tramitar por este procedemento, entre outros, os seguintes tipos de gasto:

- Nómina do persoal.
- Contratos de vixencia plurianual respecto da anualidade orzamentaria.
- Gastos de tracto sucesivo por un importe previamente coñecido ou estimado en función do gasto do ano anterior: arrendamentos, contratos de prestación de servicios, etc.
- Gastos financeiros, xuros e cotas de amortización de préstamos, cuxo importe sexa coñecido previamente ao recoñecemento da obriga.

A contabilidade do AD poderase realizar anualmente polo importe correspondente ao dito período.

3. Os gastos que polas súas características requiran axilidade na súa tramitación ou aqueles nos que a esixibilidade da obriga poida ser inmediata e sempre e cando non estean suxeitos ao proceso de contratación, poderán acumular as fases de autorización, disposición e recoñecemento da obriga tramitándose o documento contable “**ADO**”. Poderanse tramitar por este procedemento, entre outros, os seguintes tipos de gastos:

- Anticipos de pagas ao Persoal funcionario e laboral.
- Outros gastos de acción social.
- Asistencia a tribunais de oposicións e órganos colexiados e axudas de custo por comisións de servizo.

- Gastos orzamentarios consecuencia de fondos librados co carácter de "a xustificar" ou como "anticipos de caixa fixa".
- Todos aqueles gastos do Capítulo II e do Capítulo VI, se é o caso, da clasificación económica do Orzamento, que teñan o carácter de "contratos menores" (ver Base 17).
- Todos aqueles gastos financeiros que debido ás súas características, non pode coñecerse o seu importe previamente ao recoñecemento da obriga (xuros variables, etc.).
- Subvencións prepagables.
- Recoñecemento extraxudicial de crédito.

## BASE 9ª: AUTORIZACIÓN E DISPOSICIÓN DE GASTOS

Con cargo ós créditos do estado de gastos do Orzamento Xeral da Deputación, a **autorización e disposición** destes corresponderá ós seguintes órganos:

- O Pleno da Corporación, ou á Xunta de Goberno, nos supostos de delegación:  
Nos gastos derivados da súa competencia, segundo a normativa que regula as competencias do Pleno con carácter xeral, e polo establecido no Regulamento orgánico da Excma. Deputación de Lugo e en acordos sobre Delegacións do Pleno na Xunta de Goberno que durante o ano se puideran adoptar.
  - O Presidente ou Órganos en quen delegue:  
Nos gastos derivados da súa competencia, segundo a normativa que regula as competencias do Presidente con carácter xeral, no Regulamento orgánico da Excma. Deputación de Lugo, e demais que lle atribúan expresamente as leis e aqueles que a lexislación do Estado ou da Comunidade Autónoma asignen á Deputación e non se atribúan a outros órganos provinciais.
- No Pleno da Deputación de 30 de xullo de 2019, dáse conta das delegacións do Presidente noutros órganos, sen prexuízo das delegacións que durante o ano se puideran adoptar.

## BASE 10ª: RECOÑECIMENTO E LIQUIDACIÓN DE OBRIGAS

### A) Regras xerais:

O recoñecemento das obrigas, unha vez adoptado o compromiso de gasto, corresponderá ao Presidente ou órgano en quen delegue.

O recoñecemento e liquidación de obrigas requirirá, como trámite previo, que en cada factura de calquera provedor sexa manifestada a conformidade polo Xefe do Servizo ou unidade administrativa mediante a seguinte "Dilixencia": "Prestados os servizos, realizadas as obras ou verificadas as subministracións detalladas na presente factura, conforme con cantidades, e prezo, data... - O receptor. Sinatura... ". A factura deberá cumprir as prescricións previstas no artigo 6º do Real Decreto 1.619/2012, de 30 de novembro polo que se aproba o Regulamento que regula as obrigas de facturación. A

dita conformidade poderá manifestarse mediante informe do servizo que asume a supervisión correspondente manifestando a comprobación obrigatoria do gasto.

A dilixencia a que se refire o parágrafo anterior, forma parte da comprobación obrigatoria do investimento para todos os gastos non xustificadas documentalmente con certificación de obras, ou actas de recepción de obras, subministracións ou servizos.

Cando a comprobación do investimento precise de coñecementos técnicos, esta farase por medio de certificación expedida polo técnico correspondente. Estas certificacións terán o valor atribuído á Dilixencia a que se refire o parágrafo anterior e ademais, que a obra, servizo ou subministración se verificou conforme ás condicións técnicas que serviron de base para a adxudicación.

As subvencións ou achegas previstas no Orzamento a favor dos Entes dependentes da Deputación, así como naqueles outros nos que a achega sexa de carácter periódico e demais de tracto sucesivo, consideraranse compromisos de gastos, orixinando documento AD ao inicio do exercicio. O recoñecemento e liquidación de obrigas así como a ordenación dos pagamentos realizarase mensualmente ós ditos Entes.

En materia de persoal non será preciso resolución da Presidencia para atender ós pagamentos dos gastos e retencións derivadas das nóminas relativos a Seguridade Social, Muface, clases pasivas, Plan de Pensións e IRPF, cuxos documentos deberán ser presentados na Tesouraría da Deputación con cinco días de antelación ao remate da data de pagamento dos mesmos. Autorízase o cargo en contas bancarias da Deputación Provincial e demais entes dependentes, a parte dos gastos anteriores en materia de persoal, ós gastos relativos a xuros e amortizacións de préstamos, operacións de leasing e outros de carácter financeiro, con carácter previo a ordenación do pagamento, así como outros que se aproben, a proposta de Intervención, pola Presidencia. Para o resto dos gastos, unicamente poderá seguirse o dito procedemento nas contas que corresponden a anticipos de caixa fixa.

Os rexistros contables relativos ao recoñecemento e liquidación das obrigas de competencia do Presidente ou órgano en quen delegue, entenderanse debidamente acreditados mediante a indicación naqueles da resolución ou acordo aprobatorio do recoñecemento e liquidación do gasto ou copia adxunta deste.

Por aplicación dos principios de eficacia e celeridade, as sinaturas autorizadas nas operacións contables poderán realizarse en documentos resuntivos que conterán unha referencia suficiente que identifique os documentos contables a que se refiren, sendo unidos estes, en todo caso, ós citados resumos.

A Delegada de Economía, Recadación, Facenda e Especial de Contas ou quen a substitúa poderá asinar os documentos do proceso contable e aqueles nos que se materialice o pagamento.

#### **B) Cesión de créditos:**

Nas cesións de créditos que poidan efectuar acredores da corporación, seguiranse as normas e trámites establecidos na lexislación vixente sobre contratos do Sector Público e en todo caso, teranse en conta as seguintes normas:

##### 1.-Requisitos necesarios para a efectividade das cesións.

1.1. Terán efectividade fronte á Deputación Provincial de Lugo ou ós seus entes dependentes as cesións de créditos efectuadas polos contratistas, que resultaran adjudicatarios de contratos celebrados coa devandita Administración, cando se cumpran os seguintes requisitos:

a) A cesión haberá de poñerse en coñecemento da Deputación de Lugo ou os seus entes dependentes, para o que deberá realizar notificación fidedigna da cesión conforme ao procedemento indicado máis adiante.

b) Que o crédito obxecto de cesión non se atope xa en estado de “ordenación de pagamentos” ou en estado de “aboado”.

1.2. Non terán efecto fronte á Deputación de Lugo ou ós seus entes dependentes, polo que non se tomará razón das cesións de crédito relativas a :

a) Expropiacións forzosas.

b) Facturas emitidas por persoas físicas ou xurídicas respecto das cales exista anotación de embargo xudicial ou administrativo, vixente na contabilidade, por importe superior ao crédito que se pretende ceder.

Se é o caso de que o importe da orde de embargo sexa inferior ao crédito que se pretende ceder, procederase á “toma de razón” da cesión só na parte do crédito que non fora obxecto de embargo, unha vez practicados os descontos correspondentes ao momento do recoñecemento da obriga, segundo o establecido nos pregos de condicións o na lexislación vixente.

c) Facturas incluídas en expedientes de recoñecemento de obrigas, nos que se formularan reparos suspensivos polo órgano interventor, conforme ao artigo 216 do Texto refundido da lei reguladora das facendas locais aprobado por Real decreto lexislativo 2/2004, de 5 de marzo.

1.3. A cantidade a aboar ao cesionario poderá ser inferior ao importe certificado ou facturado cando no momento do recoñecemento da obriga se practiquen os descontos correspondentes, conforme ao establecido nos pregos de condicións ou na lexisla-

ción vixente. Sobre o dito desconto deixarase constancia na toma de razón segundo o procedemento descrito no apartado relativo ás “actuacións da Administración”.

## 2.-Obrigas do cedente e cesionario.

Para que a cesión de crédito se considere fidedignamente notificada á Deputación de Lugo ou ós seus entes dependentes, deberán seguir os seguintes trámites, os cales variarán segundo se trate de cesións de créditos existentes ou de créditos futuros.

2.1.- Considérase que existe crédito cando o contratista realizara a prestación obxecto do contrato e emitira a factura correspondente, estando a mesma conformada polos servizos técnicos da Deputación de Lugo ou dos seus entes dependentes.

O contratista deberá remitir ás oficinas da Intervención xeral ou á Intervención dos seus entes dependentes:

a) Comunicación da cesión do crédito, indicando o número da certificación ou factura, importe da mesma, data de emisión e concepto e identificación do cesionario (nome ou razón social e NIF), así como os datos bancarios do mesmo necesarios para efectuarlle os pagamentos. Este trámite non será necesario cando directamente se faga entrega dun exemplar da certificación ou factura na que conste a cesión e aceptación do crédito coas sinaturas correspondentes e identificación dos asinantes, na dirección anteriormente indicada.

b) Cando se lle comunicara a cesión de crédito conforme ao establecido no apartado anterior deberá facerse entrega, con posterioridade, dun exemplar da certificación ou factura na que conste a cesión e aceptación do crédito, coas sinaturas correspondentes e identificación dos asinantes. Cando o poder para efectuar a cesión do crédito sexa mancomunado deberán constar as sinaturas e identificacións de tódolos apoderados.

c) Poderes bastanteados pola Asesoría xurídica que acrediten tanto o asinante cedente coma o asinante cesionario para ceder créditos e aceptar cesións de créditos, respectivamente.

d) Fotocopia do DNI dos asinantes.

2.2.- Considéranse créditos futuros aqueles que se deriven de prestacións relativas a contratos celebrados e perfeccionados entre o cedente e a Deputación de Lugo ou os seus entes dependentes, sempre que no momento da cesión non se realizaran as prestacións obxecto de contratación, ou que realizándose, non existira factura ou certificación ou a mesma estivera pendente de conformar polos servizos técnicos correspondentes. O contratista deberá remitir ás oficinas da Intervención xeral ou ás Intervencións dos entes dependentes:

a) Comunicación dos contratos que poderán dar lugar á cesión de créditos, indicando:

-Relación de contratos obxecto de cesión: A este respecto acompañarase copia dos contratos formalizados ou, no seu defecto, deberanse identificar co número de expediente, importe da adxudicación e denominación do mesmo.

-Se a cesión de créditos futuros se realizara mediante contrato de factoring deberá aportarse copia do mesmo, no que deberá constar, de maneira expresa, a relación de contratos celebrados entre a empresa cedente e a Deputación de Lugo ou os seus entes dependentes que sexan obxecto do contrato de factoring. En todo caso a identificación dos contratos deberá realizarse conforme o establecido no apartado anterior.

No caso de que as facturas derivadas dos mencionados contratos, que sexan obxecto do factoring, sexan anteriores á data deste, deberase emitir relación conformada pola empresa de factoring e pola empresa cedente indicando o número, importe, data de emisión e concepto das facturas factorizadas.

En todo caso, non se admitirá factoring sen recurso.

-Identificación do cesionario (nome ou razón social e NIF), así como os seus datos bancarios.

b) Poderes bastanteados pola Asesoría xurídica que acrediten tanto ao asinante cedente coma ao asinante cesionario para ceder créditos e aceptar cesións de créditos, respectivamente.

c) Fotocopia do DNI dos asinantes.

A Presentación da documentación referida neste apartado 2.2 non vinculará á Administración para a toma de razón da cesión de créditos, a cal só se efectuará cando, unha vez realizadas as prestacións obxecto dos contratos sinalados na comunicación, as certificacións ou facturas conformadas polos servizos provinciais conteñan indicación da cesión e aceptación do crédito, coas sinaturas correspondentes e identificación dos asinantes, e o recoñecemento da obriga se encontre aprobado polo órgano competente. Cando o poder para efectuar a cesión de crédito sexa mancomunado deberán constar as sinaturas e identificación de tódolos apoderados.

### 3.- Actuacións da Administración.

Unha vez aprobado o recoñecemento da obriga polo órgano competente, efectuarase a toma de razón no corpo da factura ou certificación xustificativa do crédito polos servizos correspondentes da Intervención xeral ou da Intervención dos seus entes dependentes, e procederase ao abono a nome do cesionario. Para iso verificarase polos devanditos servizos que o crédito obxecto de cesión cumpre o establecido nos apartados 1 "Requisitos necesarios para a efectividade das cesións" e 2 "Obrigas do cedente e cesionario na cesión".

Cando no momento do recoñecemento da obriga se practiquen os descontos establecidos nos pregos de condicións que rexen a contratación ou os esixidos pola lexislación vixente, o dito extremo poñerase de manifesto na toma de razón.

Cando así sexa requirido polos interesados, facilitarase unha fotocopia da factura ou certificación na que conste a toma de razón.

Se na data da comunicación fidedigna da cesión do dereito de crédito á Administración constara na mesma a incoación dun procedemento de compensación das débedas do cedente coa Deputación e os seus entes dependentes, quedará suspendida a toma de razón da cesión do crédito.

Se unha vez realizada a cesión e a preceptiva toma de razón, segundo o disposto nos apartados anteriores, e antes de producirse o pagamento, se recibise orde de embargo expedida pola autoridade xudicial ou administrativa, procederase da seguinte maneira:

- Notificarase ao cedente e ao cesionario a mencionada circunstancia para que no prazo de 10 días manifesten o que no seu dereito conveña.
- Así mesmo trasladarase á autoridade que ordena o embargo a existencia da cesión para que tamén se pronuncie ao respecto.
- Se transcorrido o devandito prazo non se obtivera resposta ou xurdira calquera tipo de discrepancia, e a menos que da autoridade que realiza o embargo se recibira outra instrución, procederase, previa comunicación ós interesados, a realizar a consignación na Caixa xeral de depósitos provincial.

### **C) Facturación electrónica:**

De acordo co artigo 4 "Uso da factura electrónica no sector público" da Lei 25/2013, de 27 de decembro, de impulso da factura electrónica e creación do rexistro contable de facturas no sector público, quedan excluídas da obriga de facturación electrónica as facturas de ata 5.000,00 €.

## **BASE 11ª: ORDENACIÓN DE PAGAMENTOS**

A ordenación de pagamentos daquelas obrigas previamente recoñecidas corresponderá ao Presidente ou órgano en quen delegue. As ordes de pagamento deberán acomodarse, se é o caso, ao plan de disposición de fondos que se estableza pola Presidencia, tendo prioridade en todo caso os gastos de xuros e amortización de débeda.

O pagamento material xustificarse pola Tesouraría mediante o "recibín" do receptor ou orde de transferencia bancaria debidamente dilixenciada pola entidade financeira.

## **BASE 12ª: XUSTIFICACIÓN DAS ORDES DE PAGAMENTO**

Non poderán expedirse ordes de pagamento sen que previamente se acredite documentalmente ante o órgano competente para recoñecer obrigas, a realización da

prestación ou o dereito do acredor, e todo de conformidade coas resolucións aprobatorias da autorización e compromiso do gasto.

### **BASE 13ª: ORDES DE PAGAMENTO “A XUSTIFICAR”**

As ordes de pagamento “a xustificar” rexeranse polo establecido nos artigos 69 a 72 do RD 500/1990, artigos 24, 26 e 27 do RD424/2017 e a base nº 36.1.3.16 de execución do orzamento e deberán axustarse ás seguintes normas:

1. A expedición e execución das ordes de pagamento "a xustificar" deberá efectuarse, tras a aprobación polo órgano competente da autorización do gasto, achegándose informes sobre as circunstancias polas que non se poden acompañar os documentos xustificativos antes da orde de pagamento.

2. Os fondos librados "a xustificar" poderán situarse a disposición da persoa autorizada en conta corrente bancaria aberta para o efecto, ou ben entregándose en efectivo ao perceptor.

3. Os conceptos orzamentarios ós que son de aplicación as ordes de pagamento "a xustificar" limítanse ós diversos conceptos dos capítulos 2º e 6º da clasificación económica do orzamento de gastos.

4. A xustificación das ordes de pagamento deberá efectuarse no prazo de tres meses, como máximo, ante a Intervención Provincial, acompañando facturas e documentos auténticos que xustifiquen a saída de fondos coa dilixencia do xefe do servizo ou unidade administrativa correspondente, de que se realizou este, de que se achegou o material correspondente ou de que se realizou, en xeral, o gasto de plena conformidade. Non obstante, a 31 de decembro, os mandados desta natureza deberanse render e achegar a correspondente xustificación. Cando non se xustifique a totalidade dos fondos recibidos procederase ao reintegro dos percibidos en exceso, acompañando á devandita conta, o xustificante do ingreso efectuado. No suposto de que se xustifique por importe superior ós fondos recibidos procederase ao aboamento da diferenza unha vez aprobada a conta xustificativa. A conta, cos documentos e o informe de Intervención, elevarase ao Presidente para a súa aprobación. De non se render nos prazos establecidos a devandita conta, procederase a instruír de inmediato expediente de alcance de fondos contra a persoa que recibiu as cantidades "a xustificar", de conformidade co disposto para o efecto na Lei xeral orzamentaria.

Só se poderán expedir ordes "a xustificar" nos seguintes supostos:

- Que o perceptor non teña pendente de xustificar polo mesmo concepto orzamentario fondos librados "a xustificar".
- Que o perceptor non incorrese en mora na xustificación de fondos polo mesmo concepto orzamentario, en anteriores ordes de pagamento “a xustificar”.



- Que o seu importe non supere a cifra de 6.000 euros, a excepción dos pagamentos "a xustificar" para a realización de congresos e outros espectáculos, cuxo límite será o importe autorizado para a realización destes.
- Para atencións de carácter periódico ou repetitivo, terán o carácter de anticipos de caixa fixa, regulándose polas súas normas específicas e polo disposto na Base núm.14.

## BASE 14<sup>a</sup>: ANTICIPOS DE CAIXA FIXA

Os Anticipos de Caixa Fixa rexeranse polo establecido nos artigos 73 a 76 do RD 500/1990, artigos 24 a 27 do RD424/2017 e a base nº 36.1.3.17 de execución do orzamento e deberán axustarse ás seguintes normas:

1. Concepto: enténdense por anticipos de caixa fixa as provisións de fondos de carácter extraorxamentario e permanente que se realicen ás habilitacións de caixa fixa para a atención inmediata e posterior aplicación ao Orzamento do ano no que se realicen, de gastos periódicos ou repetitivos do capítulo II do estado de gastos do Orzamento.

2. Ámbito: as aplicacións orxamentarias cuxos gastos se poderán atender con este tipo de fondos serán as que resulten dos conceptos da clasificación económica que se relacionan de seguido:

CONCEPTO	DESCRIPCIÓN
212	Reparac., mantem. e conservac. edificios e outras construcións
213	Reparac., mantem. e conservac. maq.,instalac. e ferra.
214	Reparac., mantem. e conservac. material de transporte.
215	Reparac., mantem. e conservac. mobiliario e aparellos.
216	Reparac., mantem. e conservac. eq. proceso de información.
220	Material de oficina.
221	Subministracións.
222	Comunicacións.
223	Transportes.
224	Primas de seguros.
225	Tributos.
226	Gastos diversos.

3. Contía: A contía global dos anticipos de caixa fixa non poderá exceder a cantidade de 300.000,00 €. Individualmente, as provisións de fondos para anticipos de caixa fixa non poderán ser superiores á cifra de 30.000,00 €.

4. Situación dos fondos: os fondos correspondentes a cada un dos anticipos de caixa fixa constituídos situaranse nunha conta corrente aberta para este efecto coa denominación "Excma. Deputación Provincial.- Caixa Fixa nº.....". Os fondos situados nes-

tas contas terán para todos os efectos carácter de fondos públicos provinciais e os seus xuros ingresaranse no concepto correspondente do Capítulo V do Orzamento Xeral da Deputación.

5. Disposición de fondos: as disposicións de fondos das contas a que se refire o apartado anterior, efectuaranse mediante tarxeta bancaria, cheque nominativo ou transferencia bancaria autorizados coa sinatura do habilitado responsable da disposición dos fondos designado para este efecto por Resolución da Presidencia.

Será posible a existencia de fondos en efectivo mediante a súa disposición por cheque nominativo do titular da conta, que será o responsable da custodia e xustificación dos mesmos.

Os pagamentos que realice o caixeiro ós acredores finais rexistraranse (coa data da saída dos fondos) en calquera momento anterior á elaboración da correspondente conta xustificativa.

6. Xustificación: A medida que as necesidades de tesouraría aconsellen a reposición dos fondos, os habilitados renderán as contas, dando lugar ás correspondentes ordes de pagamento polas cantidades a que ascenden cada un dos conceptos, ingresándose o seu importe na conta corrente do Anticipo de Caixa Fixa.

Os perceptores destes fondos estarán obrigados a xustificar os importes investidos ao longo do exercicio económico no que se recibisen, a poder ser mensualmente, e cando menos durante o mes de decembro, haberán de render as contas a que se refire o parágrafo 1º do Art. 74 del RD. 500/1990.

7. Control: por resolución da Presidencia determinarase, se é o caso, o control a que serán sometidos cada un dos anticipos de caixa fixa. En calquera momento a Intervención poderá solicitar estados de situación das contas correntes e referidos a datos concretos. Os perceptores de anticipos serán nomeados polo Presidente, ao que tamén lle compete deixar sen efectos o nomeamento.

8. Contabilidade: os anticipos de caixa fixa serán obxecto de axeitado seguimento contable conforme ás normas contidas na Orde EHA 4041/2004, de 23 de novembro, pola que se aproba a Instrución do modelo normal de Contabilidade Local.

## **CAPÍTULO SEGUNDO. PROCEDIMENTO A SEGUIR PARA DETERMINADOS GASTOS**

### **BASE 1 5ª: NÓMINAS E OUTROS GASTOS DE PERSOAL**

#### 1. Nóminas:

O pagamento de toda clase de retribucións ós funcionarios e demais persoal desta Deputación efectuarase mediante nómina mensual que se pechará o día 15 de cada mes, e as alteracións que se produzan con posterioridade a esta data terán efecto na nómina do mes seguinte.

Xunto coa nómina achegarase un parte das variacións que tiveran lugar nela en relación co mes anterior, para a súa debida fiscalización.

A nómina será autorizada polo Deputado/a delegado da Área de Réxime Interior e levará a conformidade do Xefe do Servizo de Persoal, pola que se acreditará que os funcionarios e demais persoal comprendidos nela realizaron os servizos que nela se sinalan e retribúen.

#### 2. Retribucións de persoal eventual:

As retribucións do persoal eventual son as determinadas no acordo do Pleno da Deputación de data 30 de xullo de 2019.

#### 3. Retribucións do persoal laboral temporal e funcionarios interinos:

As retribucións do persoal laboral temporal e funcionarios interinos serán as que figuren nos seus respectivos contratos, e non poderán superar en ningún caso as correspondentes ós funcionarios de carreira de similar categoría.

#### 4. Produtividade:

A cantidade global destinada a produtividade ascende a **760.926,57 €** para o persoal funcionario e a **86.711,26 €** para o persoal laboral, e corresponde ao Presidente a distribución da dita contía segundo o determinado no Acordo Marco Único e no Convenio Colectivo e os criterios que se establezan pola Presidencia, segundo acordo adoptado pola Mesa Xeral de Negociación.

#### 5. Persoal que presta servizos en entes dependentes da Deputación:

As retribucións, indemnizacións e axudas de custe por asitencia do persoal que preste servizos en sociedades mercantís, consorcios, fundacións e outros entes que integren o sector público provincial serán integramente aboadas polos respectivos entes con cargo ao seu orzamento en cumprimento das súas relacións e obrigas laborais ás que chegarán de acordo ao marco legal que resulte de aplicación

O desempeño de determinadas funcións que, por orde expresa de órgano competente da Deputación Provincial de Lugo sexa prestado por funcionarios desta administración, sempre que respecte a normativa en materia de incompatibilidade da función pública, poderá ser obxecto de gratificacións, a proposta do ente que recibe o traballo e previa resolución do órgano competente da administración, e tales cantidades serán descontadas da aportación orzamentaria provincial a cada ente.

## **BASE 16<sup>a</sup>: RETRIBUCIÓN E INDEMNIZACIÓN**

### **1. Dos membros da Corporación e Grupos Políticos:**

1.1. As retribucións ós membros da Corporación, rexeranse polo sinalado no acordo adoptado polo Pleno desta Corporación en sesión celebrada o día 30 de xullo de 2019, publicado no Boletín Oficial da Provincia número 177, de data 3 de agosto 2019, ou daqueles acordos que poidan adoptarse no seu lugar.

As indemnizacións por axudas de custo, asistencia e locomoción rexeranse polo sinalado no acordo adoptado polo Pleno desta Corporación en sesión celebrada o día sete de agosto de 2007, publicado no Boletín da Provincia número 182, de data oito de agosto de 2007 e Pleno de 28 de xaneiro de 2020, publicado o 4 de febreiro de 2020.

As asistencia de membros e persoal ós órganos colexiados dos entes dependentes ou sociedades desta Deputación son as determinadas polo consello de administración ou órganos reitores dos demais entes dependentes.

1.2. As asignacións económicas ós Grupos Políticos da Corporación, son as aprobadas polo Pleno desta Deputación en sesión celebrada o día 30 de xullo de 2019, ou daqueles acordos que se podan adoptar no seu lugar. Foi publicado no Boletín Oficial da Provincia número 177, do 3 de agosto de 2019. Os pagamentos efectuaranse entre o 20 e o 25 de cada mes.

A contabilidade dos Grupos Políticos deberá levarse atendendo ao disposto no acordo do Pleno da Deputación de 29.05.2000, e demais normativa de aplicación.

## **2. Outras Indemnizacións:**

2.1. As indemnizacións para o persoal e demais que se relacionen cos entes a que se refiren estas Bases, rexeranse polo disposto no RD 462/2002, de 24 de maio, e demais normativa estatal e autonómica que lles sexa de aplicación en cada caso. Poderán ser resarcidos os gastos xustificadas de transporte público ou privado que se produzan co obxecto do bo fin da xestión encomendada, así como outros que puideran supoñer un enriquecemento inxusto en detrimento dos afectados. As facturas das axencias de viaxes e demais intermediarios de natureza análoga, poderán constituír proba formal dos gastos, sempre que destas e do resto da documentación que se achegue, resulten claramente os conceptos a indemnizar.

Por razóns operativas e funcionais, en principio, a autorización ou orde de saída para a realización de cursos, xornadas ou similares corresponde ao Presidente, nos restantes supostos a autorización deberá realizala o Delegado/a correspondente, se ben por razóns operativas e funcionais no relativo ao Parque Móbil corresponderá ao Xefe do Parque Móbil, en relación ao persoal adscrito á dita unidade administrativa.

A Dilixencia de cumprimento de servizo encomendado así como a liquidación das indemnizacións correspondentes serán efectuadas polo interesado de acordo co disposto no RD 462/2002, de 24 de maio.

A Presidencia poderá establecer, cando o estime axeitado, as instrucións xerais ou concretas para un mellor desenvolvemento destas actuacións.

2.2. Nos supostos en que por causas excepcionais e xustificadas, non se puidera achegar a xustificación orixinal acreditativa da prestación do servizo, poderanse substituír estes documentos polas probas complementarias suficientes ou por declaración xurada do interesado.

2.3. Nos casos de tribunais, comisións ou outros órganos colexiados para valorar bolsas de estudo, axudas para vivenda, garderías ou similares, as súas funcións e as contías oportunas asimílanse ás recollidas no Art. 29 e Anexo IV, categoría A do Real Decreto 462/2002 do 24 de maio.

Este apartado haberá de ser obxecto da publicidade a que se refire o artigo 75.5. da Lei 7/1985, 2 de abril, de Bases del Réxime Local, en razón de que é de aplicación ós membros desta Corporación que formen parte do devandito Órgano.

2.4. Por analoxía co disposto no artigo 8 do Real Decreto 462/2002, o persoal que forme parte de delegacións oficiais presididas por membros da Corporación, poderán percibir as axudas de custo do grupo correspondente a estes, ou ben serán resarcidos pola contía exacta dos gastos realizados.

2.5. Para estes efectos do Real Decreto 462/2002 de 24 de maio, Anexo 1º, asímílanse ao grupo 1 os funcionarios con habilitación de carácter nacional.

## **BASE 17ª: GASTOS OU CONTRATOS MENORES**

A tramitación de gastos que pola súa contía deban considerarse contratos menores conforme ao disposto no artigo 29 e 118 da LCSP adecuaranse, con carácter xeral, ós seguintes criterios:

En ningún caso poderán considerarse contratos menores aqueles que correspondan a partes ou fases dun mesmo obxecto.

Corresponderá á unidade administrativa que propoña a formalización dun contrato menor, verificar previamente, a existencia de crédito axeitado e suficiente para a súa tramitación, asumindo, en caso contrario, a responsabilidade á que houbera lugar.

Os contratos menores non poderán ter unha duración superior ao ano e procurárase a súa imputación ao exercicio orzamentario no que se realiza a prestación.

Non poderán ser obxecto de prórroga, revisión de prezos nin obxecto de fraccionamento.

Nos supostos que o gasto fora realizado con anterioridade á resolución que determina a selección do contratista, a factura poderase recoñecer e ordenar o seu pagamento, simultaneamente coa aprobación do gasto, sempre que se cumpran os requisitos seguintes:

- Existencia de Memoria xustificativa da necesidade do gasto efectuado e as causas polas que se incumpriu o procedemento xurídico-administrativo correspondente.
- Existencia de consignación orzamentaria axeitada e suficiente.

Respecto dos denominados gastos menores (de acordo co artigo 118.5 LCSP, son os baseados en sistemas de anticipos de caixa fixa ou similares para realizar pagos menores, coa condición de que o valor estimado do contrato non exceda de 5.000 euros no exercicio orzamentario) será de aplicación a “Instrución n.º 3 para a aplicación da Lei 9/2017, do 8 de novembro, de Contratos do Sector Público: nova regulación dos contratos menores” aprobada pola Xunta de Goberno Local en sesión celebrada o 6 de marzo de 2020.

## **BASE 18ª: TRAMITACIÓN ANTICIPADA DE EXPEDIENTES DE GASTO**

1. De conformidade co establecido no artigo 117.2 e DA 3ª da LCSP, na tramitación anticipada de expedientes de contratación poderá chegarse ata a adxudicación do contrato e a súa formalización correspondente, aínda que a súa execución, xa se realice nunha ou varias anualidades, deba iniciarse no exercicio seguinte.

2. Igualmente poderá iniciarse no exercicio orzamentario inmediatamente anterior a aquel no que se teña que materializar a contraprestación, expedientes de gasto non incluídos no apartado anterior, sempre que:

- a) Exista habitualmente crédito axeitado e suficiente no Orzamento.
- b) Exista crédito axeitado e suficiente, se é o caso, no Proxecto de Orzamentos para o exercicio seguinte.
- c) Se teña adoptado Acordo polo órgano competente do que se deduza a obriga de incluír o crédito no Orzamento do exercicio seguinte.

3. En todo caso, axustaranse ós obxectivos de estabilidade orzamentaria e sustentabilidade financeira.

## **BASE 19ª: GASTOS PLURIANUAIS**

De acordarse, axustaranse ao establecido no Art. 174 do TRLRFL e nos artigos 79 a 88, ambos inclusive, do Real Decreto 500/1990, así como ós obxectivos de estabilidade orzamentaria e sustentabilidade financeira conforme ao establecido no artigo 15 da Lei Orgánica 2/2012, de 27 de abril.

Corresponde á Xunta de Goberno a competencia para, en casos excepcionais, elevar as porcentaxes a que se refire o artigo 174 do TRLRFL.

No suposto de gastos plurianuais que devehán de convenios de cofinanciamento a subscribir con entes públicos ou privados, as porcentaxes e contías serán as que neles se determinen.

## **BASE 20ª: RECOÑECIMIENTO EXTRAJUDICIAL DE CRÉDITOS, VALIDACIÓN E OMISIÓN DE FISCALIZACIÓN PREVIA.**

## 1. Recoñecemento extraxudicial de créditos:

1.1. Tramitarase expediente de recoñecemento extraxudicial de crédito para a imputación ao Orzamento corrente de obrigas derivadas de gastos feitos en exercicios anteriores, cando doutro xeito non sexa posible, de acordo co previsto nestas Bases e a normativa en vigor.

### 1.2. O recoñecemento extraxudicial de créditos esixe:

a) Recoñecemento da obriga, mediante a explicitación circunstanciada de todos os condicionamentos que orixinaron a actuación irregular, motivando a necesidade de propoñer unha indemnización substitutiva a favor do terceiro interesado, exclusivamente polo valor dos gastos ocasionados pola realización da prestación.

b) Existencia de dotación orzamentaria específica, axeitada e suficiente para a imputación do respectivo gasto.

A dotación orzamentaria, de existir no Orzamento, requirira informe do órgano de xestión competente acreditando a posible imputación do gasto sen que se produza prexuízo nin ningunha limitación para a realización de todas as atencións do exercicio corrente na conseguinte aplicación orzamentaria.

De non existir dotación orzamentaria no Orzamento requirirase a súa habilitación mediante o oportuno expediente de modificación de créditos, que poderá ser previo ou simultáneo ao acordo sobre o recoñecemento da obriga.

1.3. A competencia para o recoñecemento extraxudicial de créditos corresponde ao Pleno, Consello de Administración ou Padroados, segundo proceda.

1.4. O expediente para o recoñecemento da obriga deberá conter, como mínimo, os seguintes documentos:

a) Memoria xustificativa suscrita polo responsable do Servizo sobre os seguintes extremos:

- Xustificación da necesidade do gasto efectuado e as causas polas que se incumpriu o procedemento xurídico-administrativo correspondente.

- Data ou período de realización.

- Importe da prestación realizada.

- Garantías que procedan ou dispensa motivada destas.

- Informe de valoración do que se deduza que as unidades utilizadas son as estritamente necesarias para a execución da prestación e que os prezos aplicados son correctos e axeitados ao mercado.

b) Factura detallada ou documento acreditativo do dereito do acredor ou da realización da prestación debidamente conformados polos responsables do Servizo e, se é o caso, certificación de obra.

c) Informe do Servizo correspondente, nos casos de imputación ao Orzamento do exercicio corrente, de que non existe impedimento ou limitación algunha a esta aplicación do gasto en relación coas restantes necesidades e atencións da aplicación orzamentaria durante todo o ano en curso.

d) Informe do Servizo correspondente, cando non exista dotación no Orzamento inicial, sobre da tramitación da modificación de crédito necesaria.

e) Informe do Servizo de Contratación e Fomento.

f) Informe da Intervención Xeral.

g) Calquera outro documento que se estime necesario para unha mellor xustificación do gasto.

## 2. Validacións:

Poderá ser obxecto de validación, cos mesmos requisitos e formación do expediente indicados no apartado anterior, os gastos realizados no exercicio corrente prescindindo do procedemento establecido, tanto en relación coa súa tramitación administrativa como cos aspectos orzamentarios da execución do gasto. A competencia para a validación de gastos corresponde á Xunta de Goberno e as correspondentes propostas de acordo detallarán individualmente, no seu caso, as diferentes propostas de gasto cuxa validación se propón.

## 3. No suposto de omisión de fiscalización previa:

Nos supostos nos que a función interventora fora preceptiva e se tivera omitido, entre os que cabe distinguir os seguintes:

a) Que se ditou o acto administrativo omitindo o exercicio da función interventora.

b) Que se produciu o feito que motivase o acto administrativo sen que este se ditase. Encádranse neste suposto as facturas presentadas por traballos realizados fóra de contrato ou sen contrato.

Non se poderá recoñecer a obriga, nin tramitar o pagamento, nin intervir favorablemente estas actuacións ata que se coñeza e resolva dita omisión nos seguintes termos: Se o órgano Interventor ao coñecer dun expediente observara omisión da función interventora manifestarao á autoridade que iniciara o expediente e emitirá ao mesmo tempo a súa opinión respecto da proposta.

Este informe, que non terá natureza de fiscalización, porá de manifesto, como mínimo, os seguintes extremos:

a) Descrición detallada do gasto, con inclusión de todos os datos necesarios para a súa identificación, facendo constar, cando menos, o órgano xestor, o obxecto do gas-



to, o importe, a natureza xurídica, a data de realización, o concepto orzamentario e exercicio económico ao que se imputa.

b) Exposición dos incumprimentos normativos que, a xuízo do interventor informante, se produciron no momento no que se adoptou o acordo o acto con omisión da preceptiva fiscalización ou intervención previa, enunciando expresamente os preceptos legais incumpridos.

c) Constatación de que as prestacións efectivamente se levaron a cabo e de que o seu prezo se axusta ao prezo de mercado, para o cal se terán en conta as valoracións e xustificantes aportados polo órgano xestor, que haberá de solicitar o asesoramento e informes técnicos que resulten precisos a tal fin.

d) Comprobación de que existe crédito orzamentaria axeitado e suficiente para satisfacer o importe do gasto.

e) Posibilidade e conveniencia da revisión dos actos ditados con infracción do ordenamento, que será apreciada polo interventor en función de si se realizaron ou non as prestacións, o carácter destas e a súa valoración, así como dos incumprimentos legais que se produciron. Para este fin, terase en conta que o resultado da revisión do acto se materializará acudindo á vía da indemnización de danos e prexuízos derivada da responsabilidade patrimonial da Administración como consecuencia de producirse un enriquecemento inxusto ao seu favor e de incumprir a obriga ao seu cargo, polo que por razóns de economía procesual, só sería procedente instar dita revisión cando sexa presumible que o importe de ditas indemnizacións sexa inferior ao que se propón.

f) No non previsto nesta Base, será de aplicación básica o contido do artigo 28 do real Decreto 424/2017, do 28 de abril, polo que se regula o réxime xurídico do control interno nas entidades do Sector Público Local.

Enténdese que a Intervención Xeral ten coñecemento dun expediente cando se lle remitiu para ser fiscalizado, sen que teña efecto a presenza da Intervención nun órgano en que se adopte un acordo con omisión da fiscalización.

4. O acordo favorable do órgano competente non eximirá da esixencia das responsabilidades a que, no seu caso, houbese lugar.

5. A unidade de Contabilidade na elaboración da memoria da Conta Xeral, informará sobre o número de expedientes que foron tramitados sen control fiscal, abarcando os tramitados por obrigas nadas fora do orzamento (REC), as obrigas nadas dentro do orzamento pero que necesiten a súa validación para convertelas en obrigas de pagamento, e por último as tomas de razón contable derivadas de acordos adoptados sen fiscalización.

6. As unidades xestoras, salvo acreditación contraria, serán responsables da tramitación de gastos sen suxeición ós requisitos que en cada caso establece o ordenamento xurídico.

## **BASE 21<sup>a</sup>: GASTOS DE REPRESENTACIÓN E PROTOCOLO**

1. Considéranse gastos de protocolo e representación imputables á aplicación orzamentaria de atencións protocolarias e representativas aqueles que, redundando no beneficio ou utilidade da Administración, as autoridades ou o persoal teñan necesidade de facer no desempeño das súas funcións.

2. Todos os gastos imputables á devandita aplicación orzamentaria de atencións protocolarias e representativas deberán cumprir os seguintes requisitos:

- a) Que se produzan como consecuencia de actos de protocolo ou representación.
- b) Que redunden en beneficio ou utilidade da Administración.

3. Todos os gastos deberán acreditarse con facturas ou outros xustificantes orixinais, formando a conta xustificativa cunha explicación sucinta, conxunta ou individual, subscripta polo órgano xestor do gasto, da que se deduza ou conteña expresión de que o gasto se produce como consecuencia de actos de protocolo ou de representación. Esta explicación poderá constar no xustificante de pagamento.

4. Os gastos propostos polos órganos de representación sindical, no exercicio das súas competencias poderán ser aplicados ao Orzamento, en función da súa natureza de gasto social ou de funcionamento.

## **BASE 22<sup>a</sup>: CAIXA XERAL DE DEPÓSITOS**

Na súa función de Caixa Xeral de Depósitos, poderán constituírse na Tesouraría Provincial depósitos a disposición de terceiros, mesmo por parte doutras Administracións ou entes participados, como consecuencia de:

a) O procedemento de expropiación forzosa previsto nos artigos 51.3 e 58 do Decreto de 26 de abril de 1957, que aproba o Regulamento da Lei de Expropiación Forzosa.

b) O procedemento de alleamento de bens embargados, previsto nos artigos 43, 104 e 119, do Real Decreto 939/2005, de 29 de xullo, que aproba o Regulamento Xeral de Recadación.

c) Calquera outro suposto que por Lei, disposición regulamentaria, acto administrativo ou resolución xudicial se determinen.

En calquera caso, será de aplicación supletoria o disposto no Real Decreto 161/1997 de 7 de febreiro de 1997, de tal xeito que as referencias que no mesmo se realizan á Administración Xeral do Estado e demais órganos, enténdense referidas, nos casos que proceda, á Deputación.

## **BASE 23<sup>a</sup>: PROVISIÓN DE FONDOS**

As provisións de fondos realizaranse sobre a base dunha resolución do Presidente, e terán carácter extraorxamentario con cargo ao concepto establecido para este efecto pola Intervención.

Cando o interesado de que se trate, remita a correspondente factura de honorarios, o servizo ou unidade administrativa responsable do gasto realizará a tramitación para a súa aprobación con cargo ao Orzamento do exercicio no que se reciba polo importe total da factura, debendo indicar expresamente a retención a efectuar á provisión de fondos, cuxa contía aplicarase á cancelación do devandito anticipo non orzamentario.

## **BASE 24<sup>a</sup>: SUBVENCIONES**

### **1. Ámbito de aplicación:**

As subvencións que se outorguen pola Deputación, Organismos Públicos e demais entidades de dereito público con personalidade xurídica propia vinculadas ou dependentes daquela, regularanse polo disposto na Lei 38/2003, de 17 de novembro, Xeral de Subvencións (en adiante LXS), no RD 887/2006, de 21 de xullo, polo que se aproba o regulamento da LXS (en adiante RLXS), na Lei 9/2007, de 13 de xuño, de subvencións de Galicia (en adiante LSG), e na Ordenanza Xeral de Subvencións da Excma. Deputación Provincial de Lugo publicada no BOP de 13 de xullo de 2006 (en adiante OXS), aplicándose as presentes disposicións en defecto de regulación específica.

Non obstante o anterior, a presente base será de aplicación preferente en materia económico-orxamentaria e será o marco para as Bases de concesión das subvencións, de acordo co artigo 17.2. da LXS.

### **2. Plan Estratéxico de Subvencións:**

As propostas de establecemento de subvencións, deberán estar incluídas no Plan Estratéxico de subvencións no que se concretan os seus obxectivos e efectos, prazo para a súa consecución, custos previsibles e fontes de financiamento, supeditándose en todo caso ao cumprimento dos obxectivos de estabilidade orxamentaria e ós créditos aprobados no Orzamento xeral.

### **3. Principios xerais:**

A xestión e concesión de subvencións deberá realizarse de acordo ós principios de publicidade, transparencia, concorrencia, obxectividade, igualdade e non discriminación, eficacia e eficiencia na asignación e utilización dos recursos públicos.

Concesión directa: As subvencións poderán outorgarse directamente, non sendo preceptiva a concorrencia competitiva nin a publicidade, nos seguintes casos:

- Cando estean consignadas nominativamente no Orzamento inicial ou nas súas modificacións, sen que iso supoña ningún dereito subxectivo.
- Cando así estea previsto nunha norma con rango legal.
- As subvencións para remediar situacións de emerxencia ou de urxencia cando estas situacións sexan incompatibles co trámite de publicidade.
- As que se puidesen outorgar co fundamento en convenios ou decisións específicas subscritos entre a Deputación e outras Administracións públicas ou entes e institucións de todo tipo.
- Con carácter excepcional aquelas nas que se acrediten razóns de interese público, social, económico ou humanitario, ou outras debidamente xustificadas que dificulten a súa convocatoria pública.

#### 4. Órganos competentes:

**Nominativas:** O órgano competente para a súa concesión é o Ilmo. Sr. Presidente a proposta do Delegado correspondente. O órgano competente para aprobar a xustificación e o pagamento é o Ilmo. Sr. Presidente a proposta do Delegado correspondente.

**En concorrencia:** O órgano competente para aprobar as bases de convocatoria pública, así como os criterios e baremos para a súa adxudicación, é a Xunta de Goberno a proposta do Delegado correspondente. A convocatoria será subscrita polo Ilmo. Sr. Presidente. O órgano competente para acordar a concesión das devanditas subvencións é a Xunta de Goberno. O órgano competente para aprobar a xustificación e o pagamento é o Ilmo. Sr. Presidente a proposta do Delegado correspondente, agás as delegadas na Xunta de Goberno por Decreto de 16.08.2017, e as que no futuro se deleguen.

**Concesión directa:** O órgano competente para o seu outorgamento é o Presidente a proposta do Delegado correspondentes sempre que o seu importe sexa inferior a 15.000,00 € de xeito individual, e a Xunta de Goberno para importes individuais iguais ou superiores. O órgano competente para aprobar a xustificación e o pagamento é o Ilmo. Sr. Presidente a proposta do Delegado correspondente.

A autorización e disposición do gasto entenderase aprobada polo acordo ou resolución de concesión. O recoñecemento e liquidación da obriga polo acordo ou resolución de aprobación da xustificación. A ordenación do pagamento pola resolución ou acordo do Ilmo. Sr. Presidente.

#### 5. Aprobación da xustificación:

Os documentos que conformen a conta xustificativa e tralo informe do órgano de xestión correspondente deberán remitirse a Intervención Xeral para a súa fiscalización.

Esta xustificación, unha vez fiscalizada, deberá ser aprobada polo órgano competente arquivándose polo servizo xestor e uníndose á orde de pagamento a documentación xustificativa.

Para os efectos do Art. 73.1 do RLXS, salvo disposición en contra nas bases ou acordos, o órgano de xestión poderá admitir como medio de xustificación as copias compulsadas conforme a dereito.

Para os efectos do artigo 21 da Ordenanza xeral de subvencións desta Deputación, as fotocopias dilixenciadas polo servizo responsable da subvención adquiren validez suficiente ós efectos da xustificación da subvención.

#### 6. Control financeiro:

O control financeiro que se realice rexerese con carácter xeral pola LXS e as súas normas de desenvolvemento.

De conformidade co disposto na Disposición Adicional Cuarta da LXS, a Corporación poderá solicitar a colaboración de empresas privadas de auditoría para a realización de controis financeiros das subvencións que se concederan, nos termos previstos na Lei Xeral Orzamentaria.

7. Salvo reserva expresa en contra e cando fose posible, a Deputación, a través do órgano de xestión competente, poderá solicitar no nome dos beneficiarios as xustificacións referidas no artigo 13 da LXS, para o caso daqueles que non as presentasen. Ós efectos do artigo 13.2.e) de dita lei, entenderase que os Concellos e demais entes locais cumpren este requisito respecto das súas eventuais débedas tributarias coa Deputación, se se iniciou o procedemento de compensación das mesmas. De non chegar a súa tramitación a bo fin polo importe do adebedado, suspenderase o abono da subvención entre tanto non se extinga a débeda en cuestión.

8. Poderán realizarse anticipos a conta de subvencións superiores ou iguais a un importe de 3.000,00 €, con dispensa de garantía, naquelas circunstancias debidamente motivadas, para as que se acredite a imposibilidade ou notoria dificultade de realizar a actividade doutro xeito. Os servizos ou centros xestores que tramitasen a concesión dunha subvención, cuxos fondos fosen anticipados, serán os responsables de esixir a xustificación destes, e cando o dito requirimento non fose total ou parcialmente atendido polo beneficiario, deberán tramitar o correspondente expediente de reintegro, de conformidade co previsto no Título II de la LXS.

9. Os Concellos e demais entidades públicas, poderán xustificar as subvencións que se refiran a estes, por certificados expedidos polos seus órganos competentes, quedando a disposición da Deputación a documentación que lle sirva de base. No suposto de que os Concellos non puidesen acreditar estar ao corrente das súas obrigas

tributarias ou coa Seguridade Social, a Deputación tramitará un expediente no que valorará o alcance destas circunstancias, garantías e compromisos, co obxecto de determinar cal será a resolución procedente, baixo o criterio preeminente da defensa da administración local.

As peticións dos devanditos levarán implícita, salvo vontade en contra de calquera das partes, a petición da concesión do anticipo da subvención, sen achega de garantía.

Para os efectos do Art. 31.2 da LXS, e en relación dos devanditos entes, presúmase e considerárase para os efectos da súa xustificación, salvo disposición en contra nos acordos ou bases de concesión, que os gastos realizados foron efectivamente pagados dentro do prazo concedido para a súa xustificación.

Para os efectos do Art. 31, apartados 3.a 5. da LXS, e para as entidades suxeitas á Lei de Contratos, presúmese que os gastos que se subvencionan contrátanse conforme a dereito e que a adquisición, construción, rehabilitación e mellora dos bens inventariables, respecta tamén a lexislación patrimonial pública. Polo tanto, as obrigas formais de xustificación esixibles, serán as que se deriven dos acordos e das bases de concesión ou dos convenios.

Para os efectos do Art. 31, apartados 4 e 5 da LXS, e para asociacións sen ánimo de lucro, e agrupacións de persoas físicas ou xurídicas, sen personalidade xurídica, cando o obxecto da actividade sexa sobre un ben público, as obrigas formais de xustificacións esixibles, serán as que se deriven dos acordos e das bases de concesión ou dos convenios.

**10.** A concorrencia ós procesos de concesión de subvencións implicará a manifestación tácita do consentimento inequívoco ao tratamento de datos de carácter persoal e a súa publicación, de acordo co previsto na Lei Orgánica 3/2018, de 5 decembro, de Protección de Datos Persoais e garantía dos dereitos dixitais, agás que as bases especifiquen outra cousa.

Salvo que se dispoña o contrario nas bases de concesión ou nos acordos, entenderase que procede como modalidade de xustificación a conta xustificativa do Art. 75 do RLXS, nos supostos de contía inferior a 60.000,00 €.

Para os efectos do Art. 75.3. do RLXS, de non establecerse outros procedementos nas bases ou acordos, as subvencións en réxime de concorrencia competitiva e as de concesión directa, poderán ser obxecto de comprobación aplicando técnicas de mostraxe conformes coas Normas de Auditoría do Sector Público. Esta comprobación anual, farase preferentemente con ocasión da realización do Plan a que se refire o Art. 85 do RLXS.

11. Os órganos de xestión velarán por dar publicidade ás subvencións concedidas nos termos previstos no artigo 18 da LXS.

12. En relación co artigo 30.3. da LXS, o órgano xestor terá que estampar os documentos que achegue o beneficiario, de tal xeito que quede constancia que a actividade foi subvencionada, salvo que se dispoña o contrario nas bases ou acordos de concesión.

13. As bolsas concedidas a estudantes e licenciados a fin de completar a súa formación teórico-práctica, rexeranse polo disposto no acordo da súa concesión.

14. Para os efectos do Art. 24.5 do RLXS, a Xunta de Goberno poderá aprobar singularmente ou con carácter xeral, os supostos nos que procedan as simplificacións a que alude ese artigo.

15. As simplificacións de procedemento que se contemplan nestas Bases, ditas para axilizar a tramitación dos expedientes e de adaptarse ás peculiaridades da Administración Local, non obstan a que por parte dos interesados se cumpra a normativa en vigor na súa integridade, coas responsabilidades que puidesen resultar cando corresponda. Para este efecto, e de acordo co Artigo 85. RLXS (“Comprobación da realización da actividade e do cumprimento da finalidade que determinen a concesión e o dereito a percibir a subvención.”) o órgano concedente da subvención poderá elaborar anualmente un plan anual de actuación para comprobar a realización polos beneficiarios das actividades subvencionadas. No citado plano deberá indicarse se a obriga de comprobación alcanza á totalidade das subvencións ou ben a unha mostra das concedidas e, neste último caso, á súa forma de selección. Tamén deberá conter os principais aspectos a comprobar e o momento da súa realización.

16. Para cesións de crédito en materia de subvencións estarase ao disposto, por analoxía, na Base número 10.

## **CAPÍTULO TERCEIRO. NORMAS REGULADORAS DE DETERMINADOS INGRESOS**

### **BASE 25<sup>a</sup>: OPERACIÓNS FINANCEIRAS**

1. Para os efectos previstos no artigo 52 del TRLRFL, entenderanse vinculadas á xestión do Orzamento as operacións de crédito que se puidesen concertar, unha vez teñan constancia orzamentaria. Estas operacións están excluídas da Lei de Contratos do Sector Público, artigo 4.1.1.

Para dar cumprimento ós principios de publicidade e concorrência, a súa concertación realizarase de acordo co procedemento que a continuación se expresa:

- Solicitude da Presidencia sobre a concertación da operación e establecendo as condicións desta.
- Remisión da devandita solicitude ás entidades financeiras coas que exista unha maior relación e coincidencia de intereses, en especial ás Caixas de Aforro.
- Análise das ofertas presentadas, adxudicación do contrato por parte do órgano competente e formalización deste, previa as autorizacións legalmente esixibles.

A Deputación poderá avalar a asociacións sen ánimo de lucro coas que subscriba convenios para a xestión de iniciativas ou programas con financiamento comunitario ou outros de interese público.

2. A Deputación poderá conceder préstamos ou créditos a curto ou longo prazo, con ou sen xuros, ós Organismos Autónomos, Fundacións ou Sociedades nos que teña participación. A Deputación poderá conceder anticipos de tesouraría sen xuros ós citados entes polo prazo máximo dun ano. Os anticipos de tesouraría concedidos terán carácter non orzamentario e a súa contía non poderá exceder da contemplada inicialmente nas aplicacións orzamentarias de transferencias anuais a estes.

3. Na súa función de caixa de crédito a curto prazo a Deputación, a través do órgano competente, poderá concertar operacións especiais de tesouraría con entidades financeiras, co obxecto de anticipar a aqueles Concellos respecto dos que teña asumido a recadación dalgún dos seus ingresos, ata o 90 por cento do importe da súa presumible contía.

Estas operacións deberán quedar canceladas antes de rematar cada exercicio e deberán suxeitarse ao disposto no artigo 149.2 do TRLRFL.

En relación ao Art. 52-1 do TRLRFL, considerase que fai, pola presente, a oportuna adaptación das Bases de Execución en relación á aplicación do previsto no art. 4.1.1) da LCSP.

Considérase a figura que aquí se regula como unha operación non orzamentaria.

4. A Deputación, na súa función de caixa de crédito a curto prazo, con suxeición ao disposto no apartado anterior, poderá concertar operacións especiais de tesouraría con entidades financeiras, co fin de conceder con carácter extraordinario anticipos de tesouraría ós municipios, sempre que se acompañe unha garantía que asegure o reintegro nos prazos previstos.

## **Título IV. FUNCIONES DA TESOURARÍA**



## **CAPÍTULO ÚNICO. FUNCIONES DE TESOURARÍA**

### **BASE 26º: FUNCIONES**

A función de Tesouraría exercea o Tesoureiro, quen a realizará por si, ou a través do persoal adscrito á súa dependencia.

A función de Tesouraría comprende:

- a) O manexo e custodia de fondos, valores e efectos da Entidade, de conformidade co establecido polas disposicións vixentes.
- b) A Xefatura dos Servizos da Recadación.

Para estes efectos, o Tesoureiro será substituído nos casos de ausencia ou enfermidade, automaticamente e sen máis trámite, en calquera caso e órgano, pola xefa de Sección de Tesouraría en relación a función a), e polo xefe do Servizo de Recadación en relación a función b), e no seu defecto, a persoa de maior nivel xerárquico e antigüidade dependente destes.

Corresponde á Delegada de Economía e Facenda marcar as directrices xerais e particulares para a organización da custodia de fondos, valores e efectos para as consignacións en bancos, caixa xeral de depósitos e establecementos análogos, e para a formación dos plans e programas da Tesouraría que serán aprobados, en todo caso, pola Presidencia.

### **BASE 27º: REALIZACIÓN DE COBRAMENTOS**

Os ingresos serán realizados mediante cheques conformados ou cheques bancarios estendidos en ambos casos a nome da Corporación. Os cheques ingresaranse nas contas abertas a nome da Corporación e nas entidades financeiras, e deberán ser asinados polo Tesoureiro coa indicación expresa do número de conta e a entidade na que deberán ser ingresados para a súa compensación.

Na Tesouraría levarase un Libro Auxiliar de Rexistro de Cheques Recibidos onde se anotarán estes, indicando data de ingreso, número de cheque, entidade financeira librada, importe e procedencia.

Os ingresos tamén poden ser recibidos por transferencia bancaria ou en diñeiro en efectivo.

Non se practica liquidación por calesqueira ingresos públicos, propios e delegados, cando a cantidade resultante por este concepto sexa inferior á que se estableza por Resolución da Presidencia, previo informe da Tesouraría e Intervención.

Os criterios para fixar ditas cantidades serán os seguintes:

- a) O custo previsible da xestión recadatoria en relación co importe a cobrar, sempre e cando tal renuncia non prexudique a imaxe da Deputación.
- b) O principio de proporcionalidade.

Os ingresos que se produzan nas contas da Deputación, que teñan a súa causa nun erro notorio da entidade bancaria relativo a que o número de conta foi ordenado incorrectamente, retrotraeranse previa petición da entidade, na que se acredite tal circunstancia, correspondente á Tesouraría a súa apreciación

## **BASE 28º: REALIZACIÓN DE PAGAMENTOS**

Realizaranse, preferentemente, por medio de transferencia bancaria.

No caso de pagamentos a persoas físicas ou xurídicas, como pagamento de subvencións concedidas a estas ou por débedas derivadas do procedemento de expropiación forzosa requirirase documentación bancaria acreditativa da devandita titularidade.

En todos os casos verificarase, antes de que se satisfaga a débeda ao acredor da Entidade Local, que se realiza a favor do perceptor e polo importe establecido na orde correspondente.

Autorizacións a favor de terceiras persoas:

Os acredores por contía ata 4.000,00 € poderán outorgar autorización a favor de terceira persoa para que, no seu nome, perciba a cantidade. A autorización conterá:

- a) No caso de que o acredor sexa persoa física, o nome, apelidos e domicilio, tanto do acredor como do autorizado, con reseña dos respectivos DNI e expresión da cantidade e concepto a percibir. Esta autorización estará debidamente asinada polo acredor e achegará fotocopia do seu DNI.
- b) No caso de que o acredor sexa persoa xurídica, nome, CIF e domicilio social do acredor; nome, apelidos e DNI da persoa física que expide a autorización con indicación do cargo que desempeñe na entidade xurídica, así como nome, apelidos, domicilio e número do DNI do autorizado; do mesmo xeito consignarase a cantidade e o concepto a percibir. Esta autorización estará debidamente asinada e selada pola persoa da entidade xurídica que a expidise e que será competente para isto, e achegará fotocopia do DNI desta.
- c) No caso de que o acredor sexa persoa xurídica con administrador único ou administradores con poder suficiente, poderá ser percibido por estes, acreditando tal circunstancia mediante a exhibición e retirada do correspondente título público debidamente verificado pola Vicesecretaría da Entidade.

## **BASE 29º: ARQUEOS**

1. Arqueo mensual: Conformado polos claveiros da Entidade efectuarase o último día do mes reflectindo os movementos de fondos, valores e efectos da entidade na Caixa da Corporación e nas entidades financeiras.

2. Arqueo extraordinario: A efectuar polo cambio de Corporación, dalgún dos claveiros, a petición de calquera deles ou por calquera outro motivo extraordinario, elaborado coas mesmas formalidades que as levadas a cabo no arqueo mensual.

## **BASE 30º: APRAZAMENTOS E FRACCIONAMENTOS**

A concesión de aprazamentos e fraccionamentos de ingresos públicos Provinciais corresponderalle ao Presidente da Deputación.

Ó citado órgano corresponderalle a dispensa de garantías nos supostos previstos no artigo 50 do Regulamento Xeral de Recadación, e nos de suspensión do procedemento recadatorio a que se refire o artigo 14 do TRLRFL, todo isto de acordo cos criterios e procedemento que aprobe a Xunta de Goberno, logo do informe da Tesouraría.

## **Título V. CONTABILIDADE**

### **CAPÍTULO ÚNICO. CONTABILIDADE**

#### **BASE 31º: REGLAS XERAIS**

1. O modelo contable de aplicación está constituído polas normas da Instrución do modelo normal de contabilidade local aprobada pola Orde FAP/1781/2013, do 20 de setembro. A contabilidade axustarase ao Plan Xeral de Contabilidade Pública adaptado á Administración Local, aplicando os principios contables e normas de valoración recollidas nel.

2. Normas da Consolidación de Contas:

2.1. Para efectuar a consolidación do orzamento da propia entidade co da sociedade mercantil, estarase con carácter xeral ao seguinte procedemento:

- A) Deberán harmonizarse, se fose o caso, os Estados de Previsión da Sociedade Mercantil co orzamento da propia entidade.
- B) A consolidación dos ingresos e gastos da entidade e da sociedade mercantil, efectuarase segundo o modelo da estrutura orzamentaria establecida pola Orde EHA/3565/2008, de 3 de decembro e a Orde HAP/419/2014, de 14 de marzo, pola que se modifica a Orde EHA/3565/2008.

C) Deberán efectuarse as eliminacións das operacións internas: transferencias correntes e de capital, subvencións correntes e de capital e outros gastos e ingresos que teñan orixe e aplicación entre os estados que son obxecto de consolidación.

2.2. A consolidación do orzamentos farase a nivel de capítulo e a nivel de grupo de programa.

2.3. A consolidación dos estados de liquidación, que se elaborará no momento da formación da Conta Xeral, farase a nivel de capítulo e a nivel de grupo de programa.

2.4. Nos Estados e Contas Anuais, tamén serán obxecto de consolidación o Balance, a Conta de Resultados Económico-Patrimonial, o Estado de Cambios no Patrimonio Neto e o Estado de Fluxos de Efectivo.

3. O Presidente da Deputación, por proposta da Intervención, poderá determinar os estados informativos e os rexistros contables que se consideren necesarios ou convenientes para o axeitado control e verificación das operacións realizadas con transcendencia económica, financeira ou patrimonial.

Darase conta ao Pleno con periodicidade trimestral da información con transcendencia económica, financeira ou patrimonial.

## **BASE 32º: REGLAS PARTICULARES**

1. Os criterios para a amortización dos elementos do inmovilizado son o método lineal e vida útil estimada a seguinte:

Construcións	50 anos
Maquinaria	10 anos
Instalacións técnicas	8 anos
Ferramenta	3 anos
Elementos de transporte	6 anos
Mobiliario	7 anos
Equipos para procesos de información	4 anos
Outro inmovilizado material	5 anos
Inmovilizado inmaterial	10 anos

O valor residual considérase non significativo, polo que segundo o principio de importancia relativa, non se terá en conta para a determinación da base de cálculo sobre a que se efectúa a amortización.

2. Os criterios para calcular os dereitos de cobro de dubidosa ou imposible recadación serán os determinados polo Presidente da Corporación a proposta da Intervención Xeral, e serán incluídos na resolución da aprobación da Liquidación do Orzamento, cos límites mínimos establecidos no artigo 193 bis do TRLRFL.

3. As sociedades mercantís, consorcios, fundacións, e outros entes considerados dependentes da Deputación de Lugo en termos de contabilidade nacional deberán remitir á Intervención a informacións necesaria para dar cumprimento ós requirimentos de información que a normativa estableza e en especial ao previsto na Lei orgánica 2/2012, de 27 de abril, de Estabilidade orzamentaria e sustentabilidade financeira, e á Orde HAP/2105/2012 de 1 de outubro, pola que se desenvolven as obrigas de subministro de información previstas na dita Lei.

### **BASE 33º: REMANENTE DE TESOURARÍA**

O remanente de Tesouraría da Deputación Provincial estará integrado polos dereitos pendentes de cobramento, as obrigas pendentes de pagamento e os fondos líquidos, todos eles referidos a 31 de decembro do exercicio.

O remanente de Tesouraría dispoñible para financiar gastos xerais será o que resulte despois de practicar a dedución dos dereitos de cobramento de difícil ou imposible recadación, e o exceso de financiamento finalista producido nos gastos con financiamento afectado.

O importe do Remanente de Tesouraría dispoñible para o financiamento de gastos xerais destinarase, prioritariamente e pola orde que se indica, ós seguintes fins:

- A financiar a achega provincial necesaria para a obrigatoria incorporación dos remanentes de crédito de gastos con financiamento afectado.
- A permitir a incorporación dos remanentes de crédito correspondentes a gastos legalmente comprometidos a través do oportuno expediente de incorporación de Remanentes de crédito.
- Incorporación de remanentes correspondentes a gastos autorizados de carácter incorporable.
- Incorporación de remanentes relativos a gastos retidos pendentes de autorización de carácter incorporable.
- Incorporación de remanentes relativos a créditos dispoñibles de carácter incorporable.
- A financiar a execución no exercicio 2021 dos gastos legalmente autorizados ou comprometidos en exercicios anteriores que non sexan incorporables conforme ás normas orzamentarias de xeral aplicación e que requiran de créditos extraordinarios ou suplementos de crédito.
- A permitir a total imputación orzamentaria de posibles pagamentos pendentes de aplicación, non orzamentarios e dos importes que excepcionalmente puidesen figurar no Balance a 31 de decembro na conta 413 "Acredores por operacións devengadas", se non estivesen previstos ou fosen insuficientes os considerados no Orzamento do exercicio 2021.
- A financiar expedientes de modificación de crédito extraordinario ou suplemento de crédito.

En todo caso, aplicarase a reducir o endebedamento neto conforme ao artigo 32 e 12.5 da Lei Orgánica 2/2012, de 27 de abril, de estabilidade orzamentaria e sustentabilidade financeira.

## **BASE 34º: MODIFICACIÓN DE DEREITOS E OBRIGAS DE EJERCICIOS ANTERIORES**

1. Modificación de dereitos e obrigas de exercicios anteriores: As baixas que se produzan no exercicio, relativas a dereitos e obrigas de exercicios pechados, tramítanse de acordo coa súa normativa específica. Ás anulacións de liquidacións, insolvencias, prescrición e demais motivos de baixa de dereitos recoñecidos seranlles de aplicación os seguintes preceptos:

- Real Decreto Legislativo 2/2004 do 5 de marzo, polo que se aproba o Texto refundido da Lei Reguladora das Facendas Locais.
- Lei 58/2003 do 17 de decembro, Xeral Tributaria.
- Regulamento Xeral de Recadación aprobado por Real Decreto 939/2005 do 29 de xullo.
- Instrucións e Circulares da Presidencia da Deputación.

Cando sexa preciso modificar os saldos iniciais de dereitos pendentes de cobramento e obrigas pendentes de pagamento, a causa de erros ou omisións na información contable e orzamentaria, co fin de garantir que a contabilidade reflicta a imaxe fiel da situación financeira e patrimonial da Deputación e garantir a permanente concordancia entre a información contable e a derivada doutros Servizos Provinciais, tramítase o oportuno expediente no que, logo do informe de Intervención, a aprobación definitiva da modificación ou modificacións que se propoñan corresponderalle ao Presidente da Deputación.

2. Prescrición de obrigas: Salvo o establecido por leis especiais, prescribirá ós catro anos:

- a) O dereito ao recoñecemento de toda obriga que non se requirise documentalmente. O prazo contarse dende que concluíu a prestación do servizo ou se realizou a entrega do ben que deu orixe á obriga.
- b) O dereito ao pagamento das obrigas xa recoñecidas se non fose reclamado polos acredores lexítimos ou polo seus dereitohabientes. O prazo contarase dende a data de recoñecemento da obriga.

As obrigas recoñecidas pola Deputación que prescribisen, daranse de baixa na Contabilidade previa tramitación do oportuno expediente cuxa iniciación corresponderá ao Servizo de Contabilidade e ao Presidente a súa aprobación.

## **Título VI. FISCALIZACIÓN**

## **CAPÍTULO ÚNICO. FISCALIZACIÓN**

### **BASE 35º: EJERCICIO DA FUNCIÓN FISCALIZADORA**

1. O control interno da xestión económica desta Entidade, relativo á función interventora, exerceo a Interventora Xeral, quen realizará a súa misión por si, ou a través do persoal adscrito á súa dependencia.

2. Para estes efectos, a Interventora Xeral pode ser substituída nos casos de ausencia ou enfermidade, sen máis trámite e en calquera caso e órganos, polo Interventor/a adxunto, a Xefa do Servizo de Fiscalización ou o Xefe do Servizo de Contabilidade e Contas, e de non ser estes, persoal da Intervención ou da Oficina de xestión económica ou órganos de similar competencia no caso dos entes dependentes, co título de licenciado ou diplomado, por esta orde e en función do seu maior nivel xerárquico.

3. A función de control financeiro desenvolverase baixo a dirección da Intervención, podendo auxiliarse cando sexa preciso con auditores externos. Especialmente, poderase solicitar a colaboración de empresas privadas de auditoría para o control financeiro das subvencións que conceda a Deputación e os seus entes dependentes.

4. En relación ás Sociedades Mercantís que dependen da entidade local, a inspección a que se refire o Art. 204-2 do TRLRFL e as funcións de control interno a que se refire o Art. 213 do mesmo texto legal, serán exercidas pola Intervención directamente ou a través de empresas de auditoría contratadas para este fin. Cando de acordo coa normativa en vigor, as sociedades participadas que estean obrigadas á auditoría de contas, ou demais entes dependentes que potestativamente as realizasen, a Intervención poderá remitirse a aquelas co obxecto de dar por cumprida a súa función de control e inspección.

Sen prexuízo das funcións que lles correspondan de acordo coa normativa en vigor, os funcionarios da Deputación poderán, se é o caso, desempeñar cargos representativos nos entes e sociedades nos que a Deputación teña intereses ou unha participación total ou parcial.

5. Segundo RD 424/2017, artigo 20, establece a intervención da comprobación material da inversión cando o importe de esta sexa igual ou superior a 50.000,00 €, con exclusión do IVE, da obra, servizo o adquisición de que se trate. O órgano xestor solicitara a asistencia do órgano interventor cunha antelación de vinte días a data prevista para a recepción da inversión. Non obstante, segundo a disposición adicional terceira da LCSP 2017, o órgano interventor asistirá á recepción material de todos os contratos, excepto os contratos menores, no exercicio da función de fiscalización material dos investimentos que exige o artigo 214.2.d) do TRLRFL. Poderá estar asistido de un

técnico especializado no obxecto do contrato, diferente do director da obra e do responsable do contrato.

6. Para os efectos do artigo 218 do TRLRFL, os informes poderán ser elevados ao Pleno con ocasión da tramitación e aprobación da Conta xeral ou coa dación de conta da liquidación, como punto independente na orde do día do Pleno.

## **BASE 36º: ALCANCE DA FISCALIZACIÓN DE GASTOS E INGRESOS**

O réxime de fiscalización e reparos será o previsto no TRLRFL, arts. 213-223, e o RD 424/2017, do 28 de abril, polo que se regula o réxime xurídico do control interno nas entidades do Sector Público Local con entrada en vigor o 1 de xullo de 2018, e demais normas de aplicación.

De conformidade co disposto no artigo 219.2 do TRLRFL e artigo 13 do RD 424/2017, establécese o sistema de fiscalización e intervención limitada previa en réxime de requisitos básicos e adicionais, con vixencia indefinida, co alcance que máis abaixo se especifica, sendo de aplicación a Resolución de 2 de xuño de 2008 da Intervención Xeral da Administración do Estado (en adiante IGAE), pola que se publica o Acordo do Consello de Ministros de 30 de maio de 2008, modificado por Resolución de 22 de abril de 2010 da IGAE pola que se publica a modificación do Acordo do Consello de Ministros do 30 de maio de 2008, modificado por Resolución de 4 de xullo de 2011 da IGAE, pola que se publica o Acordo do Consello de Ministros de 1 de xullo de 2011, modificado por resolución do 25 de xullo de 2018, polo que se publica o Acordo do Consello de Ministros do 20 de xullo de 2018, modificado por resolución de 18 de novembro de 2019, polo que se publica o acordo do Consello de Ministros de 15 de novembro de 2019, naqueles supostos que sexan de aplicación ás Entidades Locais, ou as normas que a substitúan, tendo a consideración de esenciais tanto os requisitos básicos como os adicionais:

### **1. GASTOS:**

#### **1.1. Extremos de general comprobación:**

- a) Existencia de crédito orzamentario e que o proposto é o axeitado á natureza do gasto e a obriga que se propoña contraer.  
Entenderase que o crédito é adecuado cando financie obrigas a contraer ou nadas e non prescritas a cargo da Tesourería da Entidade, cumprindo os requisitos dos artigos 172 e 176 do TRLRFL.
- b) Nos casos nos que ao crédito orzamentario dea cobertura a gastos con financiación afectada, que os recursos que os financian son executivos, acreditándoos coa existencia de documentos fidedignos que acrediten a súa efectividade.



- c) Nos casos nos que se trate de contraer compromisos de gastos de tramitación anticipada comprobarase, ademais, que se cumpre o disposto na base 18 de Execución do Orzamento.
- d) Nos casos nos que se trate de contraer compromisos de gastos de carácter plurianual comprobarase, ademais, que se cumpren os requisitos do artigo 174 do RDL 2/2004, de 5 de marzo, polo que se aproba o TRLRFL e o disposto na Base 19 de Execución do Orzamento.
- e) Aos efectos do disposto na DA 3<sup>a</sup>.3 da Lei 9/2017, de 8 de novembro de Contratos do Sector Público, LCSP, considérase que a proposta cumpre os requisitos do artigo 7 da Lei Orgánica 2/2012, de 27 de abril, de Estabilidade Orzamentaria e Sustentabilidade Financeira, en tanto non existe informe que poña de manifesto un incumprimento das esixencias dos principios de estabilidade orzamentaria e sustentabilidade financeira.
- f) Que os gastos ou obrigacións propóñense ao órgano competente para a aprobación, compromiso do gasto ou recoñecemento da obrigación. Comprobarase, en todo caso, a competencia do órgano de contratación ou concedente da subvención cando o dito órgano non teña atribuída a facultade para a aprobación dos gastos de que se trate.
- g) Existe informe-proposta do xefe da dependencia ou órgano xestor.
- h) Que os expedientes de compromiso de gasto responden a gastos aprobados e, no seu caso, fiscalizados favorablemente.
- i) Que nos expedientes de recoñecemento de obrigacións: Que os mesmos responden a gastos aprobados e comprometidos e, no seu caso, fiscalizados favorablemente, salvo que a aprobación do gasto e o recoñecemento deba facerse simultaneamente. Que os documentos xustificativos do recoñecemento da obrigación se axústan á norma de aplicación e identifican ao acredor, o importe e a prestación ou outra causa do recoñecemento.  
No caso de que haxa designación de Interventor/a para a comprobación material dun investimento, que se produciu a intervención da citada comprobación material do investimento e o seu carácter favorable, sen prexuízo do disposto en distintos puntos do Acordo do Consello de Ministros, nos casos en que resulte de aplicación o segundo parágrafo do artigo 198.2 da Lei de Contratos do Sector Público e non chegase o momento de efectuar a correspondente comprobación material do investimento.

Estes puntos serán obxecto de fiscalización e intervención en toda clase de expedientes sobre propostas de gastos en xeral, sen prexuízo dos que a continuación se detallan en función da distinta natureza dos expedientes.

## 1.2. Outras consideracións

- a) Cando dos informes preceptivos ós que se fai referencia nos diferentes apartados desta base se deducise que se omitiron requisitos ou trámites que sexan esenciais, ou que a continuación da xestión administrativa puidera causar quebrantos económicos, procederase ao exame exhaustivo do documento ou documentos obxecto do in-

forme e se, a xuízo de intervención, danse as mencionadas circunstancias, haberá de actuar conforme ao preceptuado no artigo 215 do TRLRFL e artigo 14 do RD 424/2017.

En relación do disposto no artigo 216.2.c) do TRLRFL, sobre os reparos que suspenden a tramitación do expediente, considéranse requisitos o trámites esenciais os seguintes:

Os extremos a verificar en réxime de requisitos básicos e adicionais aprobados polo Pleno.

- b) Nos expedientes de recoñecemento de obrigas deberá comprobarse que responden a gastos aprobados e comprometidos, e se é o caso fiscalizados ou a sentenzas xudiciais firmes.
- c) Non obstante o exposto, a Intervención poderá formular as observacións e accións complementarias, especialmente as contempladas no Art. 222. do TRLRFL, que estime convenientes sobre aqueles extremos cuxa comprobación non sexa obrigatoria, sen que estas teñan, en ningún caso, efecto suspensorios na tramitación dos expedientes. Respecto a estas observacións non procederá a formulación de discrepancias. Se no exercicio das facultades do dito artigo as súas peticións non fosen atendidas, deixarase constancia no expediente, continuando a súa tramitación, salvo que se refiran a supostos dos contemplados no apartado a).

### **1.3. Extremos adicionais:**

#### **1.3.1. PERSOAL**

##### **1.3.1.1. Proposta de contratación de persoal laboral fixo:**

- a) Incorporación do certificado acreditativo, expedido polo órgano competente, de que os postos a cubrir figuran detallados nas respectivas relacións ou catálogos de postos de traballo e están vacantes.
- b) Cumprir o requisito de publicidade das correspondentes convocatorias nos termos establecidos pola normativa que en cada caso resulte de aplicación.
- c) Acreditación dos resultados do proceso selectivo expedida polo órgano competente.
- d) Adecuación do contrato que se formaliza co disposto na normativa vixente.
- e) Que as retribucións que se sinalan no contrato axústante ao convenio colectivo que sexa de aplicación e, se se trata dun contrato á marxe do convenio que consta no expediente a xustificación deste.

##### **1.3.1.2. Proposta de contratación de persoal laboral temporal:**

- a) Cumprir os criterios de selección establecidos polo Presidente nos termos previstos no artigo 35 do R.D. 364/1995, do 10 de marzo.
- b) Acreditación dos resultados do proceso selectivo expedida polo órgano competente.

- c) Adecuación do contrato que se formaliza co disposto na normativa vixente.
- d) No suposto de contratación de persoal con cargo ós créditos de investimentos, verificarase a existencia do informe do responsable do Servizo de Recursos Humanos ou da Secretaría Xeral, sobre a modalidade de contratación temporal utilizada e sobre a observancia, nas cláusulas do contrato, dos requisitos e formalidades esixidos pola lexislación laboral.
- e) Que as retribucións que se sinalan no contrato se axusten ao convenio colectivo que resulte de aplicación e, si se trata dun contrato á marxe do convenio que consta no expediente a xustificación do mesmo.
- f) Que a contratación cumpre coas limitacións que en cada caso impoña a Lei de orzamentos xerais do Estado e outra normativa que lle sexa aplicable.

#### **1.3.1.3. Proposta de contratación de persoal laboral temporal a través dun plan de contratación:**

- a) No suposto de contratación de persoal con cargo a créditos de investimentos verificarase a existencia do informe do responsable do Servizo de Recursos Humanos ou da Secretaría Xeral sobre a modalidade de contratación temporal utilizada e sobre a observancia, nas cláusulas do contrato, dos requisitos e formalidades esixidos pola lexislación laboral.
- b) Que as retribucións que se indiquen no contrato axústanse ao convenio colectivo que resulte de aplicación e, si se trata dun contrato a marxe do convenio, que consta no expediente a xustificación deste.
- c) Que o contrato celebrado a través dun Plan de contratación adecúase ao disposto na normativa vixente.
- d) Que o Plan de contratación contén unha descrición do proceso selectivo que se seguirá na súa aplicación.
- e) Que a contratación cumpre coas limitacións que en cada caso impoña a Lei de Orzamentos Xerais do Estado e outra normativa que lle sexa de aplicación.

#### **1.3.1.4. Prórroga dos contratos laborais:**

- a) Que a duración do contrato non supera o prazo previsto na lexislación vixente.

#### **1.3.1.5. Proposta de contratación de funcionarios interinos:**

- a) Cúmpanse os criterios de selección establecidos polo Presidente nos termos previstos no artigo 27 do R.D. 364/1995, do 10 de marzo.
- b) Acreditación dos resultados do proceso selectivo expedida polo órgano competente.
- c) Que o nomeamento do funcionario interino responda a algunha das modalidades previstas no artigo 10 do Real decreto lexislativo 5/2015, do 30 de outubro, polo que se aproba o texto refundido da Lei do estatuto básico do empregado público, nos supostos de interinos sen praza.

- d) Adecuación da toma de posesión que se formaliza co disposto na normativa vixente.
- e) No suposto de contratación de persoal con cargo ós créditos de investimentos, verificación da existencia do informe do responsable do Servizo de Recursos Humanos ou da Secretaría Xeral, sobre a modalidade de contratación temporal utilizada e sobre a observancia, nas cláusulas do contrato, dos requisitos e formalidades esixidos pola lexislación laboral.
- f) As retribucións se axustan ao acordo marco único que resulte de aplicación.
- g) Que as interinaxes cumpran coas limitacións que en cada caso impoña a Lei de Orzamentos Xerais do Estado ou outra normativa que lle sexa aplicable.

#### **1.3.1.6. Nóminas, retribucións e indemnizacións do persoal e membros da deputación:**

- a) Que as nóminas están asinadas polo responsable do Servizo de Recursos Humanos e que se propoñen para a súa autorización ao órgano competente.
- b) No caso das de carácter ordinario e as unificadas de período mensual, comprobación aritmética que se realizará efectuado axuste total da nómina co que resulte do mes anterior máis a suma alxébrica das variacións documentadas incluídas na nómina do mes do que se trata (parte de variacións).
- c) Xustificación documental limitada ós seguintes supostos de alta e variación na nómina, co alcance que para cada un deles se indica:
  - Altos cargos: Copia do acordo do nomeamento ou documento no que se indique a data da súa publicación oficial, dilixencia da correspondente toma de posesión e verificación das retribucións.
  - Persoal en réxime estatutario de novo ingreso: Acordo do nomeamento, dilixencia da correspondente toma de posesión e verificación de que as retribucións están de acordo co grupo e o posto de traballo.
  - Membros da Corporación e persoal eventual: Copia dos oportunos acordos dos que traian causa.
  - Laboral de novo ingreso: Copia do Plan ou do expediente de contratación sobre o que se levou a cabo a fiscalización do gasto e do contrato formalizado en todo caso.
  - Laboral temporal: Copia do contrato e adecuación ao convenio colectivo.
  - Extinción da relación: Acreditación da existencia do acordo.
  - Embargos: Acreditación da existencia do acordo e organismo que da a orde, na primeira retención que proceda.
  - Expedientes de recoñecemento de servizos previos, trienios, adscricións temporais e outros: Acreditación da existencia do acordo.
- d) Nas indemnizacións ao persoal por razón do servizo, que existe a orde de saída, a dilixencia de cumprimento e desprazamento, e Resolución aprobatoria. Nas correspondentes a membros da Corporación e asimilados, xustificárase segundo o previsto no Acordo Plenario de 7 de agosto de 2007 e no modelo habilitado para

este efecto. Nas asistencias a órganos colexiados e tribunais, certificación do secretario.

- e) As contas da Seguridade Social quedarán xustificadas mediante as liquidacións correspondentes.
- f) As gratificacións, produtividade e outras retribucións variables e indemnizacións de natureza social ou doutro xénero: acreditación da existencia do acordo.

#### **1.3.1.7. Expedientes relativos a contribucións ao plan de pensións dos empregados da entidade local:**

- a) Que as nóminas están asinadas polo responsable do Servizo de Recursos Humanos e que se propoñen para a súa autorización ao órgano competente.

#### **1.3.1.8. Indemnizacións do persoal e membros da deputación:**

- a) Nas indemnizacións ao persoal por razón do servizo, que existe orde de saída e dilixencia de cumprimento e desprazamento.
- b) Nas correspondentes a membros da Corporación e asimilados, as indemnizacións xustificaranse segundo o previsto no acordo plenario de 7 de agosto de 2007 e no modelo habilitado a este efecto. Nas asistencias a órganos colexiados e tribunais, certificación do Secretario.

#### **1.3.1.9. Gastos do fondo social:**

- a) Consta a petición do interesado, informe do Servizo de Prevención de Riscos Laborais, informe do Servizo de Recursos Humanos e conformidade do deputado delegado.

#### **1.3.2. RECLAMACIÓNS EN CONCEPTO DE INDEMNIZACIÓN DE DANOS E PREXÚZOS, POR RESPONSABILIDADE PATRIMONIAL:**

- a) Que, de ser o caso, existe ditame do Consello Consultivo de Galicia.
- b) Que existe informe do Servizo cuxo funcionamento ocasionou a presunta lesión indemnizable.
- c) Informe xurídico.
- d) Valoración pericial.

#### **1.3.3. EXPROPIACIÓN FORZOSA:**

##### **1.3.3.1. Depósitos previos:**

- a) Que existe declaración de urxente ocupación dos bens.
- b) Que existe acta previa á ocupación.
- c) Que existe folla de depósito previo á ocupación.

**1.3.3.2. Indemnización por rápida ocupación:**

- a) Que existe declaración de urxente ocupación dos bens.
- b) Que existe acta previa á ocupación.
- c) Que existe documento de liquidación da indemnización.

**1.3.3.3. Nos expedientes de determinación do prezo xusto polos procedementos ordinarios e de mutuo acordo:**

- a) Que existe a proposta á que se refire o artigo 25.a) do Decreto de 26 de abril de 1957 polo que se aproba o Regulamento da Lei de expropiación forzosa.
- b) Que existe informe dos servizos técnicos correspondentes en relación co valor do ben obxecto da expropiación.

**1.3.3.4. Nos expedientes de gasto nos que o prezo xusto fora fixado polo Xurado Provincial de Expropiacións ou órgano de análoga natureza:**

- a) Non se efectuará a comprobación de ningún aspecto adicional.

**1.3.3.5. Pagamento de xuros de mora por retraso na determinación do prezo xusto e no pagamento do mesmo:**

- a) Non se efectuará a comprobación de ningún aspecto adicional.

**1.3.4. OBRAS EN XERAL****1.3.4.1. Expediente inicial: Aprobación do gasto:**

- a) Orde de iniciación do procedemento motivando a necesidade do contrato.
- b) Informe de necesidade do Servizo que promove a contratación.
- c) Que existe proxecto informado pola oficina ou unidade de supervisión de Proxectos, ou polos servizos técnicos correspondentes no seu defecto, se procede. Cando non exista informe da Oficina de Supervisión de Proxectos e non resulte procedente pola razón da contía, que ao expediente se incorpora pronunciamento expreso de que as obras do proxecto non afectan á estabilidade, seguridade ou estanquidade da obra.
- d) Que existe prego de cláusulas administrativas particulares ou, no seu caso, documento descritivo, informado pola Secretaría Xeral.
- e) Cando se utilice modelo de prego de cláusulas administrativas, verificar que o contrato para celebrar é de natureza análoga ao informado pola Secretaría Xeral.
- f) Que existe acta de planeamento previo.
- g) Que o prego de cláusulas administrativas particulares ou o documento descritivo establece, para a determinación da mellor oferta, criterios vinculados ao obxecto

do contrato; que cando se utilice un único criterio, este estea relacionado cos custos, de acordo co artigo 146.1 da LCSP; se o único criterio a considerar é o prezo, verificarase que este sexa o do prezo máis baixo; e nos casos en que figuren unha pluralidade de criterios de adxudicación baseados na mellor relación calidade-prezo, que se establezan con arranxo a criterios económicos e cualitativos.

Nos casos en que o procedemento de adxudicación proposto sexa o de diálogo competitivo verificarase así mesmo que na selección da mellor oferta tómasse en consideración máis dun criterio de adxudicación en base á mellor relación calidade-prezo.

- h) Cando estea prevista a utilización de varios criterios de adxudicación ou dun único criterio distinto do prezo, que o prego de cláusulas administrativas particulares ou o documento descritivo establece os parámetros obxectivos para identificar as ofertas anormalmente baixas.
- i) Que o prego de cláusulas administrativas particulares ou o documento descritivo prevexa, cando cumpra, que a documentación relativa aos criterios cuxa ponderación dependa dun xuízo de valor presentarse en sobre ou arquivo electrónico independente do resto da proposición.
- j) Que o prego de cláusulas administrativas particulares ou o documento descritivo establece polo menos una das condicións especiais de execución que se enumeran no artigo 202.2 da LCSP e a obrigaición do adxudicatario de cumprir as condicións salariais dos traballadores conforme ao Convenio colectivo sectorial de aplicación.
- k) Cando se propoña como procedemento de adxudicación o procedemento aberto simplificado, comprobar que se cumpren as condicións previstas no artigo 159.1 da LCSP. No caso de que este procedemento se tramite segundo o previsto no artigo 159.6 da devandita Lei, verificarase que non se supera o valor estimado fixado no devandito apartado e que entre os criterios de adxudicación non hai ningún avaliable mediante xuízos de valor.
- l) Cando se propoña como procedemento de adxudicación un procedemento con negociación, comprobar que concorre algún dos supostos previstos nos artigos 167 ou 168 da LCSP para utilizar o devandito procedemento.
- m) Cando se propoña como procedemento de adxudicación o diálogo competitivo, verificar que se cumpre algún dos supostos de aplicación do artigo 167 da LCSP; e, no caso de que se recoñezan primas ou compensacións aos participantes, que no documento descritivo se fixa a contía das mesmas e que consta a correspondente retención de crédito.
- n) Cando estea previsto no prego de cláusulas administrativas particulares a posibilidade de modificar o contrato nos termos do artigo 204 da LCSP, verificar que a porcentaxe prevista non é superior ao 20 por 100 do prezo inicial; e que a modificación non poderá supoñer o establecemento de novos prezos unitarios non previstos no contrato.
- ñ) Cando estea previsto no prego de cláusulas administrativas particulares a utilización da poxa electrónica, verificar que os criterios de adxudicación a que se refire a mesma se baseen en modificacións referidas ao prezo e, no seu caso, a requisitos cuantificables e susceptibles de ser expresados en cifras ou porcentaxes.

**1.3.4.2. Expediente inicial: Comproiso do gasto. Adxudicación:**

- a) Cando non se adxudique o contrato de acordo coa proposta formulada pola Mesa, que existe decisión motivada do órgano de contratación respecto diso.
- b) Cando se declare a existencia de ofertas incursas en presunción de anormalidade, que existe constancia da solicitude da información aos licitadores que as presentasen e do informe do servizo técnico correspondente.
- c) Cando se utilice un procedemento con negociación, que existe constancia no expediente das invitacións cursadas, das ofertas recibidas, das razóns para a súa aceptación ou rexeitamento e das vantaxes obtidas na negociación, de conformidade co disposto na LCSP.
- d) Cando se propoña a celebración dun contrato con prezos provisionais de conformidade co artigo 102.7 da LCSP, que se detallan na proposta de adxudicación os extremos contidos nas letras a), b) e c) do citado precepto.
- e) Que se acredita a constitución da garantía definitiva, salvo no caso previsto no artigo 159.6 da LCSP.
- f) Que se acredita que o licitador que se propón como adxudicatario presentou a documentación xustificativa das circunstancias a que se refiren as letras a) a c) do artigo 140.1 da LCSP que procedan, incluíndo no seu caso a daqueloutras empresas a cuxas capacidades se recorra; ou ben, que se acredita a verificación dalgunha ou todas esas circunstancias mediante certificado do Rexistro Oficial de Licitadores e Empresas Clasificadas do Sector Público ou da correspondente base de datos nacional dun Estado membro da Unión Europea, coas dúas seguintes excepcións, no procedemento aberto simplificado tramitado conforme ao artigo 159.4 da devandita Lei, no que só se examinará que se achegou o compromiso ao que se refire o artigo 75.2 da Lei e no procedemento abreviado tramitado conforme ao artigo 159.6 da Lei cando se constituíu a Mesa, no que non procederá a aplicación deste extremo.

**1.3.4.3. Expediente inicial: Compromiso do gasto. Formalización:**

- a) No seu caso, que se acompaña certificado do órgano de contratación que acredite que non se interpuxo recurso especial en materia de contratación contra a adxudicación ou dos recursos interpostos, ou ben, certificado de non acordarse medida cautelar que suspenda o procedemento. No caso de que se interpuxo recurso contra a adxudicación, deberá comprobarse igualmente que recaeu resolución expresa do órgano que ha de resolver o recurso, xa sexa desestimando o recurso ou recursos interpostos, ou acordando o levantamento da suspensión ou da medida cautelar.

**1.3.4.4. Modificados:**



- a) No caso de modificacións previstas segundo o artigo 204 da LCSP, que a posibilidade de modificar o contrato atópase prevista nos pregos, que non supera o límite previsto nos mesmos, e que non se inclúen novos prezos unitarios non previstos no contrato. No caso de modificacións non previstas, ou que non se axusten ao establecido no artigo 204, que se acompaña informe técnico xustificativo dos extremos previstos no artigo 205 da LCSP e que non se superan as porcentaxes máximas previstas no devandito artigo.
- b) Que existe proxecto informado pola Oficina de Supervisión de Proxectos, se procede. Cando non exista informe da Oficina de Supervisión de Proxectos, e non resulte procedente por razón da contía, que ao expediente se incorpora pronunciamiento expreso de que as obras do proxecto non afectan á estabilidade, seguridade ou estanquidade da obra.
- c) Que existe informe do Servizo de Contratación e Fomento e da Secretaria Xeral e, no seu caso, ditame do Consello Consultivo de Galicia.
- d) Que existe acta de planeamento previo.

#### **1.3.4.5. Revisións de prezos (aprobación do gasto)**

- a) Que se cumpren os requisitos recollidos no artigo 103.5 da LCSP e que o prego de cláusulas administrativas particulares establece a fórmula de revisión aplicable. No caso de que para o contrato que se trate aprobouse unha fórmula tipo, verificarase que non se inclúe outra fórmula de revisión diferente nos pregos.
- b) Informe xurídico da Secretaría Xeral.

#### **1.3.4.6. Certificacións de obra e recoñecemento da obriga polo IVE devengado:**

- a) Que existe certificación, autorizada polo facultativo Director da obra e coa conformidade dos Servizos correspondentes do órgano xestor.
- b) No caso de efectuarse anticipos dos previstos no artigo 240.2 da LCSP, comprobar que tal posibilidade está contemplada no prego de cláusulas administrativas particulares e que se prestou a garantía esixida.
- c) Cando a certificación de obra inclúa revisión de prezos para o seu aboamento, comprobar que se cumpren os requisitos esixidos polo artigo 103.5 da LCSP e que se aplica a fórmula de revisións prevista no prego de cláusulas administrativas particulares.
- d) Cando o importe acumulado dos abonos a conta vaia a ser igual ou superior con motivo do seguinte pagamento ao 90 por cento do prezo do contrato, incluídas, no seu caso, as modificacións aprobadas, que se acompaña, cando resulte preceptiva, comunicación efectuada á Intervención Xeral para a designación dun representante que asista á recepción, no exercicio das funcións de comprobación material do investimento, conforme ao sinalado no segundo parágrafo do artigo 198.2 da LCSP.

- e) No caso de efectuarse pagamentos directos a subcontratistas, comprobar que tal posibilidade está contemplada no prego de cláusulas administrativas particulares, conforme á disposición adicional 51.<sup>a</sup> da LCSP.
- f) Que se achega factura pola empresa adxudicataria de acordo co previsto no Real Decreto 1619/2012, do 30 de novembro, polo que se regulan as obrigacións de facturación e, no seu caso, na Lei 25/2013, do 27 de decembro, de impulso da factura electrónica.

#### **1.3.4.7. Certificación final:**

- a) Que exista informe do servizo técnico correspondente, si procede.
- b) Que existe certificación final, autorizada polo facultativo Director da obra.
- c) Que existe informe da Oficina de Supervisión de Proxectos, se procede.
- d) Que se achega acta de conformidade da recepción da obra ou, no seu caso, acta de comprobación á que se refire o artigo 168 do RXLCAP ou acta de comprobación e medición á que se refire o artigo 246.1 da LCSP.
- e) Cando se inclúa revisión de prezos, para o seu aboamento, comprobar que se cumpren os requisitos esixidos polo artigo 103.5 da LCSP e que se aplica a fórmula de revisión prevista no prego de cláusulas administrativas particulares.
- f) Que se achega factura pola empresa adxudicataria de acordo co previsto no Real Decreto 1619/2012, do 30 de novembro, polo que se regulan as obrigacións de facturación e, no seu caso, na Lei 25/2013, do 27 de decembro, de impulso da factura electrónica.

#### **1.3.4.8. Liquidación:**

- a) Que exista informe favorable do facultativo Director de obra.
- b) Que exista informe do servizo técnico correspondente, se procede.
- c) Que existe informe da Oficina de Supervisión de Proxectos, se procede.
- d) Que se achega factura da empresa adxudicataria de acordo co previsto no Real Decreto 1619/2012, do 30 de novembro, polo que se regulan as obrigacións de facturación e, no seu caso, na Lei 25/2013, do 27 de decembro, de impulso da factura electrónica.

#### **1.3.4.9. Pagamento de xuros de mora e da indemnización polos custos de cobro:**

- a) Que existe informe do Servizo de Contratación e Fomento e da Secretaría Xeral.

#### **1.3.4.10. Indemnización a favor do contratista:**

- a) Que existe informe do Servizo de Contratación e Fomento e da Secretaría Xeral.
- b) Que existe informe técnico e valoración pericial, se procede.
- c) Que, no seu caso, existe ditame do Consello Consultivo de Galicia.

**1.3.4.11. Resolución do contrato de obra:**

- a) Que, no seu caso, existe informe do Servizo de Contratación e Fomento e da Secretaría Xeral.
- b) Que, no seu caso, existe ditame do Consello Consultivo de Galicia.

**1.3.4.12. Pagamento de primas ou compensacións aos participantes no diálogo competitivo ou aos candidatos ou licitadores no caso de renuncia á celebración do contrato ou desistencia do procedemento:**

- a) Que, no seu caso, esta circunstancia está prevista no prego, anuncio ou documento descritivo.

**1.3.5. CONTRATACIÓN CONXUNTA DE PROXECTO E OBRA:**

A fiscalización destes expedientes realizarase segundo o previsto para os de obras en xeral, coas seguintes especialidades:

**1.3.5.1. Caso Xeral: Aprobación e compromiso do gasto: De acordo co 234 da LCSP a fiscalización posponse ao momento inmediato anterior á adxudicación, debendo comprobarse como extremos adicionais os seguintes: Adxudicación:**

- a) Que existe orde de iniciación do procedemento motivando a necesidade do contrato.
- b) Informe de necesidade do Servizo que promove a contratación.
- c) Que se achega xustificación sobre a súa utilización de conformidade co artigo 234.1 da LCSP.
- d) Que existe anteprojecto ou, no seu caso, bases técnicas ás que o proxecto deba axustarse.
- e) Que existe prego de cláusulas administrativas particulares ou, no seu caso, documento descritivo, informado pola Secretaría Xeral.
- f) Cando se utilice prego-tipo de cláusulas administrativas, verificar que o contrato a realizar é de natureza análoga ao informado pola Secretaría Xeral.
- g) Que o prego de cláusulas administrativas particulares ou o documento descritivo establece, para a determinación da mellor oferta, criterios vinculados ao obxecto do contrato; que cando se utilice un único criterio, este estea relacionado cos custos, de acordo co artigo 146.1 da LCSP; se o único criterio a considerar é o prezo, verificarase que este sexa o do prezo máis baixo; e nos casos en que figuren unha pluralidade de criterios de adxudicación baseados na mellor relación calidade-prezo, que se establezan segundo criterios económicos e cualitativos.  
Nos casos en que o procedemento de adxudicación proposto sexa o diálogo competitivo verificarase así mesmo que na selección da mellor oferta tómase en consi-

deración máis de un criterio de adxudicación en base á mellor relación calidade-prezo.

- h) Cando estea prevista a utilización de varios criterios de adxudicación ou dun único criterio distinto do prezo, que o prego de cláusulas administrativas particulares ou o documento descritivo establece os parámetros obxectivos para identificar as ofertas anormalmente baixas.
- i) Que o prego de cláusulas administrativas particulares ou o documento descritivo prevea, cando cumpra, que a documentación relativa aos criterios cuxa ponderación dependa dun xuízo de valor ha de presentarse en sobre ou arquivo electrónico independente do resto da proposición.
- j) Que o prego de cláusulas administrativas particulares ou o documento descritivo establece polo menos unha das condicións especiais de execución que se enumeran no artigo 202.2 da LCSP e a obrigação do adxudicatario de cumprir as condicións salariais dos traballadores conforme ao Convenio colectivo sectorial de aplicación.
- k) Cando se propoña como procedemento de adxudicación un procedemento con negociación, comprobar que concorre algún dos supostos previstos nos artigos 167 ou 168 da LCSP para utilizar o devandito procedemento.
- l) Cando se propoña como procedemento de adxudicación o diálogo competitivo, verificar que se cumpre algún dos supostos de aplicación do artigo 167 da LCSP e, no caso de que se recoñezan primas ou compensacións aos participantes, que no documento descritivo se fixa a contía das mesmas e que consta a correspondente retención de crédito.
- m) Cando estea previsto no prego de cláusulas administrativas particulares a posibilidade de modificar o contrato nos termos do artigo 204 da LCSP, verificar que a porcentaxe prevista non é superior ao 20 por 100 do prezo inicial; e que a modificación non poderá supoñer o establecemento de novos prezos unitarios non previstos no contrato.
- n) Cando estea previsto no prego de cláusulas administrativas particulares a utilización da poxa electrónica, verificar que os criterios de adxudicación a que se refire a mesma se baseen en modificacións referidas ao prezo e, no seu caso, a requisitos cuantificables e susceptibles de ser expresados en cifras ou porcentaxes.
- o) Cando non se adxudique o contrato de acordo coa proposta formulada pola Mesa, que existe decisión motivada do órgano de contratación respecto diso.
- p) Cando se declare a existencia de ofertas incursas en presunción de anormalidade, que existe constancia da solicitude da información aos licitadores que as presentasen e do informe do servizo técnico correspondente.
- q) Cando se utilice un procedemento con negociación, que existe constancia no expediente das invitacións cursadas, das ofertas recibidas, das razóns para a súa aceptación ou rexeitamento e das vantaxes obtidas na negociación, de conformidade co disposto na LCSP.
- r) Cando se propoña a celebración dun contrato con prezos provisionais de conformidade co artigo 102.7 da LCSP, que se detallan na proposta de adxudicación os extremos contidos nas letras a), b) e c) do citado precepto.

- s) Que, no seu caso, se acredita a constitución da garantía definitiva.
- t) Que se acredita que o licitador que se propón como adxudicatario presentou a documentación xustificativa das circunstancias a que se refiren as letras a) a c) do artigo 140.1 da LCSP que procedan, incluíndo no seu caso a daqueloutras empresas a cuxas capacidades se recorra; ou ben, que se acredita a verificación dalgunha ou todas esas circunstancias mediante certificado do Rexistro Oficial de Licitadores e Empresas Clasificadas do Sector Público ou da correspondente base de datos nacional dun Estado membro da Unión Europea.

#### **1.3.5.2. Caso Xeral. Aprobación e compromiso do gasto: Formalización:**

- a) No seu caso, que se acompaña certificado do órgano de contratación que acredite que non se interpuxo recurso especial en materia de contratación contra a adxudicación ou dos recursos interpostos, ou ben, certificado de non acordarse medida cautelar que suspenda o procedemento. No caso de que se interpuxo recurso contra a adxudicación, deberá comprobarse igualmente que recaeu resolución expresa do órgano que ha de resolver o recurso, xa sexa desestimando o recurso ou recursos interpostos, ou acordando o levantamento da suspensión ou da medida cautelar.

#### **1.3.5.3. Caso Xeral: Certificacións de obra:**

Cando se fiscalice a primeira certificación, xunto cos extremos previstos para os de obras en xeral, deberá comprobarse:

- a) Que existe proxecto informado pola Oficina de Supervisión de Proxectos e aprobado polo órgano de contratación.
- b) Que existe acta de planeamento previo.

#### **1.3.5.4. Cando, no caso do artigo 234.5 da LCSP, non sexa posible establecer o importe estimativo da realización das obras: Aprobación e compromiso do gasto:**

- a) Que no momento inmediatamente anterior á adxudicación do contrato son obxecto de comprobación os extremos previstos en relación coa aprobación e compromiso do gasto para o caso xeral de contratación conxunta de proxecto e obra, fóra da existencia de crédito orzamentario adecuado e suficiente en relación co gasto derivado da execución das obras.

#### **1.3.5.5. Cando, no caso do artigo 234.5 da LCSP, non sexa posible establecer o importe estimativo da realización das obras: Previamente á aprobación do expediente de gasto correspondente á execución das obras, que de acordo co artigo 234.5 da LCSP é posterior á adxudicación do contrato:**

- a) Que existe proxecto informado pola Oficina de Supervisión de Proxectos e aprobado polo órgano de contratación.
- b) Que existe acta de replanteo previo.

**1.3.5.6. Supostos específicos de liquidación do proxecto:** Naqueles supostos nos que, conforme ao previsto no artigo 234.3 da LCSP, o órgano de contratación e o contratista non chegasen a un acordo sobre os prezos, ou conforme ao artigo 234.5 da LCSP, a Administración renunciase á execución da obra, que na liquidación dos traballos de redacción dos correspondentes proxectos se comprobaban os mesmos extremos que na liquidación dos contratos de servizos:

- a) Que se acompaña acta de conformidade da recepción cos traballos.
- b) Que se achega factura pola empresa adxudicataria de acordo co previsto no Real Decreto 1619/2012, do 30 de novembro, polo que se regulan as obrigacións de facturación e, no seu caso, na Lei 25/2013, do 27 de decembro, de impulso da factura electrónica.
- c) Cando se inclúa revisión de prezos, para o seu aboamento, comprobar que se cumpren os requisitos esixidos polo artigo 103.5 da LCSP e que se aplica a fórmula de revisión prevista no prego de cláusulas administrativas particulares.
- d) No caso de que se faga uso da posibilidade prevista no artigo 309.1 da LCSP, que dita opción está prevista no prego de cláusulas administrativas particulares.

### **1.3.6. SUBMINISTRACIÓNS EN XERAL:**

#### **1.3.6.1. Expediente inicial. Aprobación do gasto:**

- a) Orde de iniciación do procedemento motivando a necesidade do contrato.
- b) Informe de necesidade do Servizo que promove a contratación.
- c) Que existe prego de cláusulas administrativas particulares ou, no seu caso, documento descritivo, informado pola Secretaría Xeral.
- d) Que existe prego de prescricións técnicas da subministración ou, no seu caso, documento descritivo.
- e) Cando se utilice modelo de prego de cláusulas administrativas, verificar que o contrato para celebrar é de natureza análoga ao informado pola Secretaría Xeral.
- f) Que o prego de cláusulas administrativas particulares ou o documento descritivo establece, para a determinación da mellor oferta, criterios vinculados ao obxecto do contrato; que cando se utilice un único criterio, este estea relacionado cos custos, de acordo co artigo 146.1 da Lei de Contratos do Sector Público; se o único criterio a considerar é o prezo, verificarase que este sexa o do prezo máis baixo; e nos casos en que figuren unha pluralidade de criterios de adxudicación baseados na mellor relación calidade-prezo, que se establezan con arranxo a criterios económicos e cualitativos.

Nos casos en que o procedemento de adxudicación proposto sexa o do diálogo competitivo verificarase así mesmo que na selección da mellor oferta tómase en

consideración máis dun criterio de adxudicación en base á mellor relación calidade-prezo.

- g) Cando se prevexa a utilización de varios criterios de adxudicación ou dun único criterio distinto do prezo, que o prego de cláusulas administrativas particulares ou o documento descritivo establece os parámetros obxectivos para identificar as ofertas anormalmente baixas.
- h) Que o prego de cláusulas administrativas particulares ou o documento descritivo prevé, cando cumpra, que a documentación relativa aos criterios cuxa ponderación dependa dun xuízo de valor ha de presentarse en sobre ou arquivo electrónico independente do resto da proposición.
- i) Que o prego de cláusulas administrativas particulares ou o documento descritivo establece polo menos unha das condicións especiais de execución que se enumeran no artigo 202.2 da Lei de Contratos do Sector Público e a obrigaón do adxudicatario de cumprir as condicións salariais dos traballadores conforme ao Convenio colectivo sectorial de aplicación.
- j) Cando se propoña como procedemento de adxudicación o procedemento aberto simplificado, comprobar que se cumpren as condicións previstas no artigo 159.1 da Lei de Contratos do Sector Público. No caso de que este procedemento se tramite segundo o previsto no artigo 159.6 da devandita Lei, verificarase que non se supera o valor estimado fixado no devandito apartado e que entre os criterios de adxudicación non hai ningún avaliable mediante xuízos de valor.
- k) Cando se propoña como procedemento de adxudicación un procedemento con negociación, comprobar que concorre algún dos supostos previstos nos artigos 167 ou 168 da Lei de Contratos do Sector Público para utilizar o devandito procedemento.
- l) Que a duración do contrato prevista no prego de cláusulas administrativas particulares ou o documento descritivo axústase ao previsto na Lei de Contratos do Sector Público.
- m) Cando se propoña como procedemento de adxudicación o diálogo competitivo, verificar que se cumpre algún dos supostos de aplicación do artigo 167 da Lei de Contratos do Sector Público; e no caso de que se recoñezan primas ou compensacións aos participantes, que no documento descritivo fíxase a contía das mesmas e que consta a correspondente retención de crédito.
- n) Cando se prevexa no prego de cláusulas administrativas particulares a posibilidade de modificar o contrato nos termos do artigo 204 da Lei de Contratos do Sector Público, verificar que a porcentaxe prevista non é superior ao 20 por 100 do prezo inicial; e que a modificación non poderá supoñer o establecemento de novos prezos unitarios non previstos no contrato.
- o) Cando se prevexa no prego de cláusulas administrativas particulares a utilización da poxa electrónica, verificar que os criterios de adxudicación a que se refire a mesma se baseen en modificacións referidas ao prezo e, no seu caso, a requisitos cuantificables e susceptibles de ser expresados en cifras ou porcentaxes.

#### **1.3.6.2. Expediente inicial. Compromiso do gasto. Adxudicación:**

- a) Cando non se adxudique o contrato de acordo coa proposta formulada pola Mesa, que existe decisión motivada do órgano de contratación respecto diso.
- b) Cando se declare a existencia de ofertas incursas en presunción de anormalidade, que existe constancia da solicitude da información aos licitadores que as presentasen e do informe do servizo técnico correspondente.
- c) Cando se utilice un procedemento con negociación, que existe constancia no expediente das invitacións cursadas, das ofertas recibidas, das razóns para a súa aceptación ou rexeitamento e das vantaxes obtidas na negociación, de conformidade co disposto na Lei de Contratos do Sector Público.
- d) Cando se propoña a celebración dun contrato con prezos provisionais de conformidade co artigo 102.7 da Lei de Contratos do Sector Público, que se detallan na proposta de adxudicación os extremos contidos nas letras a), b) e c) do citado precepto.
- e) Acreditación da constitución da garantía definitiva, no seu caso.
- f) Que se acredita que o licitador que se propón como adxudicatario presentou a documentación xustificativa das circunstancias a que se refiren as letras a) a c) do artigo 140.1 da Lei de Contratos do Sector Público que procedan, incluíndo no seu caso a daquelas outras empresas a cuxas capacidades se recorra; ou ben, que se acredita a verificación dalgunha ou todas esas circunstancias mediante certificado do Rexistro Oficial de Licitadores e Empresas Clasificadas do Sector Público ou da correspondente base de datos nacional dun Estado membro da Unión Europea, coas dúas seguintes excepcións, no procedemento aberto simplificado tramitado conforme ao artigo 159.4 da devandita Lei, no que só se examinará que se achegou o compromiso ao que se refire o artigo 75.2 da Lei e no procedemento abreviado tramitado conforme ao artigo 159.6 da Lei cando se constituíu a Mesa, no que non procederá a aplicación deste extremo.

#### **1.3.6.3. Expediente inicial. Compromiso do gasto. Formalización:**

- a) No seu caso, que se acompaña certificado do órgano de contratación que acredite que non se interpuxo recurso especial en materia de contratación contra a adxudicación ou dos recursos interpostos, ou ben, certificado de non acordarse medida cautelar que suspenda o procedemento. No caso de que se interpuxo recurso contra a adxudicación, deberá comprobarse igualmente que recaeu resolución expresa do órgano que ha de resolver o recurso, xa sexa desestimando o recurso ou recursos interpostos, ou acordando o levantamento da suspensión ou das medidas cautelares.

#### **1.3.6.4. Revisión de prezos (aprobación do gasto):**

- a) Que, nos contratos nos que poida preverse a revisión de prezos, se cumpren os requisitos recollidos no artigo 103.5 da Lei de Contratos do Sector Público e que o prego de cláusulas administrativas particulares establece a fórmula de revisión



aplicable. No caso de que para o contrato que se trate aprobase unha fórmula tipo, verificarase que non se inclúe outra fórmula de revisión diferente nos pregos.

b) Informe xurídico da Secretaría Xeral.

#### **1.3.6.5. Modificación do contrato:**

- a) No caso de modificacións previstas segundo o artigo 204 da Lei de Contratos do Sector Público, que a posibilidade de modificar o contrato atópase prevista nos pregos, que non supera o límite previsto nos mesmos, e que non se inclúen novos prezos unitarios non previstos no contrato. No caso de modificacións non previstas, ou que non se axusten ao establecido no artigo 204, que se acompaña informe técnico xustificativo dos extremos previstos no artigo 205 da Lei de Contratos do Sector Público e que non se superan as porcentaxes máximas previstas no devandito artigo.
- b) Que existe informe do Servizo de Contratación e Fomento e da Secretaría Xeral e, no seu caso, ditame do Consello Consultivo de Galicia.

#### **1.3.6.6. Aboamentos “a conta”:**

- a) Que existe a conformidade dos servizos competentes coa subministración realizada ou fabricada.
- b) En caso de efectuarse anticipos, dos previstos no artigo 198.3 da Lei de Contratos do Sector Público, comprobar que tal posibilidade estaba prevista no prego de cláusulas administrativas particulares e que se prestou a garantía esixida.
- c) Cando no abono a conta se inclúa revisión de prezos, comprobar que se cumpren os requisitos esixidos polo artigo 103.5 da Lei de Contratos do Sector Público e que se aplica a fórmula de revisión prevista no prego de cláusulas administrativas particulares.
- d) Que se achega factura pola empresa adxudicataria de acordo co previsto no Real Decreto 1619/2012, do 30 de novembro, polo que se regulan as obrigacións de facturación e, no seu caso, na Lei 25/2013, do 27 de decembro, de impulso da factura electrónica.
- e) Cando o importe acumulado dos abonos a conta vaia a ser igual ou superior con motivo do seguinte pagamento ao 90 por cento do prezo do contrato, incluídas, no seu caso, as modificacións aprobadas, que se acompaña, cando resulte preceptiva, comunicación efectuada á Intervención Xeral para a designación dun representante que asista á recepción, no exercicio das funcións de comprobación material do investimento, conforme ao sinalado no segundo parágrafo do artigo 198.2 da Lei de Contratos do Sector Público.
- f) En caso de efectuarse pagamentos directos a \*subcontratistas, comprobar que tal posibilidade está contemplada no prego de cláusulas administrativas particulares, conforme á disposición adicional 51.<sup>a</sup> da Lei de Contratos do Sector Público.

#### **1.3.6.7. Entregas parciais e liquidación:**

- a) Que se acompaña acta de conformidade da recepción da subministración, ou no caso de arrendamento de bens mobles, certificado de conformidade coa prestación.
- b) Que se achega factura pola empresa adxudicataria de acordo co previsto no Real Decreto 1619/2012, do 30 de novembro, polo que se regulan as obrigacións de facturación e, no seu caso, na Lei 25/2013, do 27 de decembro, de impulso da factura electrónica.
- c) Cando se inclúa revisión de prezos, para o seu abono, comprobar que se cumpren os requisitos esixidos polo artigo 103.5 da Lei de Contratos do Sector Público e que se aplica a fórmula de revisión prevista no prego de cláusulas administrativas particulares.
- d) No caso de que se faga uso da posibilidade prevista no artigo 301.2 da Lei de Contratos do Sector Público, que dita opción está prevista no prego de cláusulas administrativas particulares.

#### **1.3.6.8. Prórroga dos contratos:**

- a) Que está prevista no prego de cláusulas administrativas particulares.
- b) Que non se superen os límites de duración previstos no prego de cláusulas administrativas particulares ou documento descritivo.
- c) Que se acompaña informe do Servizo de Contratación e Fomento e da Secretaría Xeral.
- d) No caso de que resulte de aplicación o establecido no último parágrafo do artigo 29.4 da Lei de Contratos do Sector Público, que consta xustificación no expediente e que se publicou o correspondente anuncio de licitación do novo contrato no prazo sinalado no devandito precepto.

#### **1.3.6.9. Pagamento de xuros de mora e da indemnización polos custos de cobro:**

- a) Que existe informe do Servizo de Contratación e Fomento e da Secretaría xeral.

#### **1.3.6.10. Indemnizacións a favor do contratista:**

- a) Que existe informe do Servizo de Contratación e Fomento e da Secretaría Xeral.
- b) Que existe informe técnico.
- c) Que, no seu caso, existe ditame do Consello Consultivo de Galicia.

#### **1.3.6.11. Resolución do contrato de subministración:**

- a) Que, no seu caso, existe informe do Servizo de Contratación e Fomento e da Secretaría Xeral.
- b) Que, no seu caso, existe ditame do Consello Consultivo de Galicia.

### 1.3.6.12. Pagamento de primas ou compensacións aos participantes no diálogo ou aos candidatos ou licitadores no caso de renuncia á celebración do contrato ou desistencia do procedemento:

- a) Que, no seu caso, esta circunstancia está prevista no prego, anuncio ou documento descriptivo.

## 1.3.7. CONTRATOS DE SERVIZOS

### 1.3.7.1. Expediente inicial. Aprobación do gasto:

- a) Que existe orde de iniciación do procedemento motivando a necesidade do contrato.
- b) Informe de necesidade do Servizo que promove a contratación.
- c) Que existe prego de cláusulas administrativas particulares ou, no seu caso, documento descriptivo, informado pola Secretaría Xeral.
- d) Que existe prego de prescricións técnicas do servizo ou, no seu caso, documento descriptivo.
- e) Cando se utilice modelo de prego de cláusulas administrativas, verificar que o contrato para celebrar é de natureza análoga ao informado pola Secretaría xeral.
- f) Que se xustifica no expediente a carencia de medios suficientes para a prestación do servizo pola propia Administración polos seus propios medios.
- g) Que o obxecto do contrato está perfectamente definido, de maneira que permita a comprobación do exacto cumprimento das obrigacións por parte do contratista.
- h) Que o prego de cláusulas administrativas particulares ou o documento descriptivo establece, para a determinación da mellor oferta, criterios vinculados ao obxecto do contrato; que cando se utilice un único criterio, este estea relacionado cos custos, de acordo co artigo 146.1 da Lei de Contratos do Sector Público; se o único criterio a considerar é o prezo, verificarase que este sexa o do prezo máis baixo; e nos casos en que figuren unha pluralidade de criterios de adxudicación baseados na mellor relación calidade-prezo, que se establezan con arranxo a criterios económicos e cualitativos.  
Nos casos en que o procedemento de adxudicación proposto sexa o do diálogo competitivo verificarase así mesmo que na selección da mellor oferta se toma en consideración máis dun criterio de adxudicación en base á mellor relación calidade-prezo.
- i) Cando se prevexa a utilización de varios criterios de adxudicación ou dun único criterio distinto do prezo, que o prego de cláusulas administrativas particulares ou o documento descriptivo establece os parámetros obxectivos para identificar as ofertas anormalmente baixas.
- j) Que o prego de cláusulas administrativas particulares ou o documento descriptivo prevé, cando cumpra, que a documentación relativa aos criterios cuxa ponderación dependa dun xuízo de valor ha de presentarse en sobre ou arquivo electrónico independente do resto da proposición.

- k) Que o prego de cláusulas administrativas particulares ou o documento descritivo establece polo menos una das condicións especiais de execución que se enumeran no artigo 202.2 da Lei de Contratos do Sector Público e a obrigaón do adxudicatario de cumprir as condicións salariais dos traballadores conforme ao Convenio colectivo sectorial de aplicación.
- l) Cando se propoña como procedemento de adxudicación o procedemento aberto simplificado, comprobar que se cumpren as condicións previstas no artigo 159.1 da Lei de Contratos do Sector Público. No caso de que este procedemento se tramite segundo o previsto no artigo 159.6 da devandita Lei, verificarase que non se supera o valor estimado fixado no devandito apartado e que entre os criterios de adxudicación non hai ningún avaliable mediante xuízos de valor.
- m) Cando se propoña como procedemento de adxudicación un procedemento con negociación, comprobar que concorre algún dos supostos previstos nos artigos 167 ou 168 da Lei de Contratos do Sector Público para utilizar o devandito procedemento.
- n) Que a duración do contrato prevista no prego de cláusulas administrativas particulares ou o documento descritivo se axusta ao previsto na Lei de Contratos do Sector Público.
- o) Cando se propoña como procedemento de adxudicación o diálogo competitivo, verificar que se cumpre algún dos supostos de aplicación do artigo 167 da Lei de Contratos do Sector Público; e no caso de que se recoñezan primas ou compensacións aos participantes, que no documento descritivo se fixa a contía das mesmas e que consta a correspondente retención de crédito.
- p) Cando se prevexa no prego de cláusulas administrativas particulares a posibilidade de modificar o contrato nos termos do artigo 204 da Lei de Contratos do Sector Público, verificar que a porcentaxe prevista non é superior ao 20 por 100 do prezo inicial; e que a modificación non poderá supoñer o establecemento de novos prezos unitarios non previstos no contrato.
- q) Cando se prevexa no prego de cláusulas administrativas particulares a utilización da poxa electrónica, verificar que os criterios de adxudicación a que se refire a mesma se baseen en modificacións referidas ao prezo e, no seu caso, a requisitos cuantificables e susceptibles de ser expresados en cifras ou porcentaxes.
- r) Comprobar a forma de pagamento proposta e o cumprimento das condicións requeridas para os pagamentos “a conta”, se é o caso.

#### **1.3.7.2. Expediente inicial. Compromiso do gasto. Adxudicación:**

- a) Cando non se adxudique o contrato de acordo coa proposta formulada pola Mesa, que existe decisión motivada do órgano de contratación respecto diso.
- b) Cando se declare a existencia de ofertas incursas en presunción de anormalidade, que existe constancia da solicitude da información aos licitadores que as presentasen e do informe do servizo técnico correspondente.
- c) Cando se utilice un procedemento con negociación, que existe constancia no expediente das invitacións cursadas, das ofertas recibidas, das razóns para a súa

aceptación ou rexeitamento e das vantaxes obtidas na negociación, de conformidade co disposto na LCSP.

- d) Cando se propoña a celebración dun contrato con prezos provisionais de conformidade co artigo 102.7 da LCSP, que se detallan na proposta de adxudicación os extremos contidos nas letras a), b) e c) do citado precepto.
- e) Acreditación da constitución da garantía definitiva, no seu caso.
- f) Que se acredita que o licitador que se propón como adxudicatario presentou a documentación xustificativa das circunstancias a que se refiren as letras a) a c) do artigo 140.1 da LCSP que procedan, incluíndo no seu caso a daqueloutras empresas a cuxas capacidades se recorra; ou ben, que se acredita a verificación dalgunha ou todas esas circunstancias mediante certificado do Rexistro Oficial de Licitadores e Empresas Clasificadas do Sector Público ou da correspondente base de datos nacional dun Estado membro da Unión Europea, coas dúas seguintes excepcións, no procedemento aberto simplificado tramitado conforme ao artigo 159.4 da devandita Lei, no que só se examinará que se achegou o compromiso ao que se refire o artigo 75.2 da Lei e no procedemento abreviado tramitado conforme ao artigo 159.6 da Lei cando se constituíu a Mesa, no que non procederá a aplicación deste extremo.

#### **1.3.7.3. Expediente inicial. Compromiso do gasto. Formalización:**

- a) No seu caso, que se acompaña certificado do órgano de contratación que acredite que non se interpuxo recurso especial en materia de contratación contra a adxudicación ou dos recursos interpostos, ou ben, certificado de non acordarse medida cautelar que suspenda o procedemento. No caso de que se interpuxo recurso contra a adxudicación, deberá comprobarse igualmente que recaeu resolución expresa do órgano que ha de resolver o recurso, xa sexa desestimando o recurso ou recursos interpostos, ou acordando o levantamento da suspensión ou das medidas cautelares.

#### **1.3.7.4. Modificación do contrato:**

- a) No caso de modificacións previstas segundo o artigo 204 da Lei de Contratos do Sector Público, que a posibilidade de modificar o contrato atópase prevista nos pregos, que non supera o límite previsto nos mesmos, e que non se inclúen novos prezos unitarios non previstos no contrato. No caso de modificacións non previstas, ou que non se axusten ao establecido no artigo 204, que se acompaña informe técnico xustificativo dos extremos previstos no artigo 205 da Lei de Contratos do Sector Público e que non se superan as porcentaxes máximas previstas no devandito artigo.
- b) Que existe informe do Servizo de Contratación e Fomento e da Secretaría Xeral e, no seu caso, ditame do Consello Consultivo de Galicia.

#### **1.3.7.5. Revisión de prezos (aprobación do gasto):**

- a) Que, nos contratos nos que poida preverse a revisión de prezos, se cumpren os requisitos recollidos no artigo 103.5 da Lei de Contratos do Sector Público e que o prego de cláusulas administrativas particulares establece a fórmula de revisión aplicable. No caso de que para o contrato que se trate aprobouse unha fórmula tipo, verificarase que non se inclúe outra fórmula de revisión diferente nos pregos.
- b) Informe xurídico da Secretaría Xeral.

#### **1.3.7.6. Aboamentos “a conta”:**

- a) Que existe a conformidade do órgano correspondente valorando o traballo executado.
- b) En caso de efectuarse anticipos dos previstos no artigo 198.3 da Lei de Contratos do Sector Público, comprobar que tal posibilidade estaba prevista no prego de cláusulas administrativas particulares e que se prestou a garantía esixida.
- c) Cando no abono a conta se inclúa revisión de prezos, comprobar que se cumpren os requisitos esixidos polo artigo 103.5 da Lei de Contratos do Sector Público e que se aplica a fórmula de revisión prevista no prego de cláusulas administrativas particulares.
- d) Que se achega factura pola empresa adxudicataria de acordo co previsto no Real Decreto 1619/2012, do 30 de novembro, polo que se regulan as obrigacións de facturación e, no seu caso, na Lei 25/2013, do 27 de decembro, de impulso da factura electrónica.
- e) Cando o importe acumulado dos abonos a conta vaia a ser igual ou superior con motivo do seguinte pagamento ao 90 por cento do prezo do contrato, incluídas, no seu caso, as modificacións aprobadas, que se acompaña, cando resulte preceptiva, comunicación efectuada á Intervención Xeral para a designación dun representante que asista á recepción, no exercicio das funcións de comprobación material do investimento, conforme ao sinalado no segundo parágrafo do artigo 198.2 da Lei de Contratos do Sector Público.
- f) En caso de efectuarse pagamentos directos a subcontratistas, comprobar que tal posibilidade está contemplada no prego de cláusulas administrativas particulares, conforme á disposición adicional 51.<sup>a</sup> da Lei de Contratos do Sector Público.

#### **1.3.7.7. Entregas parciais e liquidación:**

- a) Que se acompaña acta de conformidade da recepción cos traballos.
- b) Que se achega factura pola empresa adxudicataria de acordo co previsto no Real Decreto 1619/2012, do 30 de novembro, polo que se regulan as obrigacións de facturación e, no seu caso, na Lei 25/2013, do 27 de decembro, de impulso da factura electrónica.
- c) Cando se inclúa revisión de prezos, para o seu abono, comprobar que se cumpren os requisitos esixidos polo artigo 103.5 da Lei de Contratos do Sector Público e

que se aplica a fórmula de revisión prevista no prego de cláusulas administrativas particulares.

- d) No caso de que se faga uso da posibilidade prevista no artigo 309.1 da Lei de Contratos do Sector Público, que dita opción está prevista no prego de cláusulas administrativas particulares.

#### **1.3.7.8. Prórroga dos contratos:**

- a) Que está prevista no prego de cláusulas administrativas particulares.
- b) Que non se superen os límites de duración previstos no prego de cláusulas administrativas particulares ou documento descritivo.
- c) Que se acompaña informe do Servizo de Contratación e Fomento e da Secretaría xeral.
- d) No caso de que resulte de aplicación o establecido no último parágrafo do artigo 29.4 da Lei de Contratos do Sector Público, que consta xustificación no expediente e que se publicou o correspondente anuncio de licitación do novo contrato no prazo sinalado no devandito precepto.

#### **1.3.7.9. Pagamento de xuros de mora e da indemnización polos custos de cobro:**

- a) Que existe informe do Servizo de Contratación e Fomento e da Secretaría Xeral.

#### **1.3.7.10. Indemnizacións a favor do contratista:**

- a) Que existe informe do Servizo de Contratación e Fomento e da Secretaría Xeral.
- b) Que existe informe técnico.
- c) Que, no seu caso, existe ditame do Consello Consultivo de Galicia.

#### **1.3.7.11. Resolución do contrato:**

- a) Que, no seu caso, existe informe do Servizo de Contratación e Fomento e da Secretaría xeral.
- b) Que, no seu caso, existe ditame do Consello Consultivo de Galicia.

#### **1.3.7.12. Pagamento de primas ou compensacións aos participantes no diálogo ou aos candidatos ou licitadores no caso de renuncia á celebración do contrato ou desistencia do procedemento:**

- a) Que, no seu caso, esta circunstancia está prevista no prego, anuncio ou documento descritivo.

#### **1.3.8. ACORDOS MARCO:**

**1.3.8.1. Adxudicación do Acordo Marco: Comprobaranse os extremos do apartado primeiro do Acordo do Consello de Ministros con excepción dos previstos nas letras a) e b), e ademais, como extremos adicionais, os seguintes: Con carácter previo á apertura da licitación, comprobaranse os extremos contemplados no apartado denominado de aprobación do gasto para os distintos tipos de contratos, así como que:**

- a) Cando se prevexa facer uso da posibilidade prevista no artigo 221.4.a) da Lei de Contratos do Sector Público, que o prego regulador do acordo marco determine a posibilidade de realizar ou non unha nova licitación e os supostos nos que se acurdirá ou non a unha nova licitación. Ademais, no caso de preverse a adxudicación sen nova licitación, que o prego prevé as condicións obxectivas para determinar ao adxudicatario do contrato baseado; e cando o sistema de adxudicación fora con nova licitación, que se previu no prego os termos que serán obxecto da nova licitación, de acordo co artigo 221.5 da Lei de Contratos do Sector Público.
- b) Cando se prevexa no prego de cláusulas administrativas particulares a posibilidade de modificar o acordo marco e os contratos baseados, verificar que a porcentaxe prevista non é contraria ao indicado no artigo 222 da Lei de Contratos do Sector Público.

**1.3.8.2. Adxudicación do Acordo Marco: Comprobaranse os extremos do apartado primeiro do Acordo do Consello de Ministros con excepción dos previstos nas letras a) e b), e ademais, como extremos adicionais, os seguintes: Adxudicación do Acordo Marco:**

- a) Comprobaranse os extremos contemplados no apartado correspondente para os distintos tipos de contratos, a excepción, no seu caso, do relativo á acreditación da constitución da garantía definitiva.

**1.3.8.3. Formalización do Acordo Marco: Comprobaranse os extremos do apartado primeiro do Acordo do Consello de Ministros con excepción dos previstos nas letras a) e b), e ademais, como extremos adicionais, os seguintes: Formalización do Acordo Marco:**

- a) No seu caso, que se acompaña certificado do órgano de contratación que acredite que non se interpuxo recurso especial en materia de contratación contra a adxudicación ou dos recursos interpostos, ou ben, certificado de non acordarse medida cautelar que suspenda o procedemento. No caso de que se interpuxese recurso contra a adxudicación, deberá comprobarse igualmente que recaeu resolución expresa do órgano que ha de resolver o recurso, xa sexa desestimando o recurso ou recursos interpostos, ou acordando o levantamento da suspensión.

**1.3.8.4. Adxudicación de contratos baseados nun Acordo Marco. Con carácter previo á apertura da licitación:**



- a) No seu caso, que a duración do contrato baseado no acordo marco axústase ao previsto na Lei de Contratos do Sector Público.
- b) Que nos documentos de licitación, os termos para a adxudicación dos contratos baseados son conformes cos pregos do acordo marco.

#### **1.3.8.5. Adxudicación de contratos baseados nun Acordo Marco:**

- a) No seu caso, acreditación da constitución da garantía definitiva
- b) No caso de que o acordo marco se concluíra con máis dunha empresa e proceda unha nova licitación para adxudicar o contrato baseado, conforme ao establecido no artigo 221.4 da Lei de Contratos do Sector Público, que se convida á licitación a todas as empresas ou, no seu caso, a un mínimo de tres ou ao mínimo que fixe o acordo marco.
- c) No caso de que o acordo marco se concluíra con máis dunha empresa e todos os termos estean establecidos no acordo, cando non se celebre unha nova licitación, que dita posibilidade estaba prevista no prego, no seu caso, e concorre o suposto previsto.
- d) No caso de que se celebre a licitación a través dunha poxa electrónica, que a súa utilización preveuse nos pregos reguladores do acordo marco.

#### **1.3.8.6. Modificación do Acordo Marco e dos contratos baseados no Acordo Marco:**

Comprobaranse os extremos contemplados no apartado denominado modificación de contrato para os distintos tipos de contratos, no que resulte de aplicación, así como que:

- a) Os prezos unitarios resultantes da modificación do acordo marco non superen nun 20 por cento aos prezos anteriores á modificación e que queda constancia no expediente de que os devanditos prezos non son superiores aos que as empresas parte do acordo marco ofrecen no mercado para os mesmos produtos.
- b) No seu caso, cando a modificación do acordo marco ou do contrato baseado se fundamente no disposto no artigo 222.2 da Lei de Contratos do Sector Público, que o seu prezo non se incremente en máis do 10 por 100 do inicial de adxudicación ou no límite que estableza, no seu caso, o prego de cláusulas administrativas particulares.

#### **1.3.8.7. Resto de expedientes:**

- a) Deberán comprobarse os extremos previstos para o contrato correspondente

### **1.3.9. SISTEMAS DINÁMICOS DE ADQUISICIÓN:**

#### **1.3.9.1. Implementación do sistema:**

- a) Previamente á publicación do anuncio de licitación, comprobaranse os extremos do apartado primeiro do Acordo do Consello de Ministros con excepción dos previstos nas letras a) e b), e ademais, como extremos adicionais, os contemplados no apartado denominado de aprobación do gasto, segundo o tipo de contrato.

#### **1.3.9.2. Adxudicación de contratos no marco dun sistema dinámico:**

- a) Que se convidou a todas as empresas admitidas no sistema ou, no seu caso, a todas as empresas admitidas na categoría correspondente.
- b) Os relativos á adxudicación para cada tipo de contrato.

#### **1.3.9.3. Resto de expedientes:**

- a) Deberán comprobarse os extremos previstos para o contrato correspondente.

### **1.3.10. EXPEDIENTES RELATIVOS A OUTROS CONTRATOS DE SERVIZOS**

Nos expedientes relativos a contratos de servizos que teñan por obxecto servizos financeiros ou ben a creación e interpretación artística e literaria e os de espectáculos, de carácter privado conforme ao disposto no artigo 25.1.a) da Lei de Contratos do Sector Público, os extremos adicionais serán os seguintes:

- a) Nas fases correspondentes á aprobación e compromiso do gasto do expediente inicial destes contratos comprobaranse os mesmos extremos previstos para os contratos de servizos en xeral.
- b) No resto de expedientes comprobaranse os extremos establecidos para os contratos de servizos, na medida que os devanditos extremos sexan esixibles de acordo coa súa normativa reguladora.

### **1.3.11. EXPEDIENTES DE EXECUCIÓN DE TRABALLOS POLA PROPIA ADMINISTRACIÓN. CONTRATOS DE COLABORACIÓN CON EMPRESARIOS PARTICULARES.**

#### **1.3.11.1. Expediente inicial. Aprobación do gasto:**

- a) Orde de iniciación do procedemento motivando á necesidade do contrato.
- b) Informe de necesidade do Servizo que promove a contratación.
- c) Que concorre algún dos supostos previstos no artigo 30 da Lei de Contratos do Sector Público e que o importe do traballo a cargo do empresario colaborador, tratándose de supostos de execución de obras incluídas nas letras a) e b) do apartado 1 do devandito artigo, non supere o 60 por cento do importe total do proxecto.
- d) Que existe prego de cláusulas administrativas particulares ou, no seu caso, documento descritivo, informado pola Secretaría xeral.

- e) Cando se utilice modelo de prego de cláusulas administrativas, verificar que o contrato para celebrar é de natureza análoga ao informado pola Secretaría Xeral.
- f) Que, no seu caso, existe proxecto informado pola Oficina de Supervisión de Proxectos, se procede. No seu caso, cando non exista informe da Oficina de Supervisión de Proxectos, e non resulte procedente por razón da contía, que ao expediente incorpórase pronunciamento expreso de que as obras do proxecto non afectan á estabilidade, seguridade ou estanqueidad da obra.
- g) Que existe prego de prescricións técnicas do contrato ou, no seu caso, documento descritivo.
- h) Que existe acta de reformulación previa, no seu caso.
- i) Que o prego de cláusulas administrativas particulares ou o documento descritivo establece, para a determinación da mellor oferta, criterios vinculados ao obxecto do contrato; que cando se utilice un único criterio, este estea relacionado cos custos, de acordo co artigo 146.1 da Lei de Contratos do Sector Público; se o único criterio a considerar é o prezo, verificarase que este sexa o do prezo máis baixo; e nos casos en que figuren unha pluralidade de criterios de adxudicación baseados na mellor relación calidade-prezo, que se establezan con arranxo a criterios económicos e cualitativos.  
Nos casos en que o procedemento de adxudicación proposto sexa o de diálogo competitivo así mesmo verificarase que na selección da mellor oferta tómanse en consideración máis dun criterio de adxudicación en base á mellor relación calidade-prezo.
- j) Cando se prevexa a utilización de varios criterios de adxudicación ou dun único criterio distinto do prezo, que o prego de cláusulas administrativas particulares ou o documento descritivo establece os parámetros obxectivos para identificar as ofertas anormalmente baixas.
- k) Que o prego de cláusulas administrativas particulares ou o documento descritivo prevé, cando cumpra, que a documentación relativa aos criterios cuxa ponderación dependa dun xuízo de valor ha de presentarse en sobre ou arquivo electrónico independente do resto da proposición.
- l) Que o prego de cláusulas administrativas particulares ou o documento descritivo establece polo menos unha das condicións especiais de execución que se enumeran no artigo 202.2 da Lei de Contratos do Sector Público e a obrigaón do adxudicatario de cumprir as condicións salariais dos traballadores conforme ao Convenio colectivo sectorial de aplicación.
- m) Cando se propoña como procedemento de adxudicación o procedemento aberto simplificado, comprobar que se cumpren as condicións previstas no artigo 159.1 da Lei de Contratos do Sector Público. No caso de que este procedemento se tramite segundo o previsto no artigo 159.6 da devandita Lei, verificarase que non se supera o valor estimado fixado no devandito apartado e que entre os criterios de adxudicación non hai ningún avaliable mediante xuízos de valor.
- n) Cando se propoña como procedemento de adxudicación un procedemento con negociación, comprobar que concorre algún dos supostos previstos nos artigos

167 ou 168 da Lei de Contratos do Sector Público para utilizar o devandito procedemento.

- o) Cando se propoña como procedemento de adxudicación o diálogo competitivo, verificar que se cumpre algún dos supostos de aplicación do artigo 167 da Lei de Contratos do Sector Público, e, no caso de que se recoñezan primas ou compensacións aos participantes, que no documento descritivo se fixa a contía das mesmas e que consta a correspondente retención de crédito.
- p) No seu caso, que a duración do contrato prevista no prego de cláusulas administrativas particulares ou o documento descritivo se axusta ao previsto na Lei de Contratos do Sector Público.
- q) Cando se prevexa no prego de cláusulas administrativas particulares a posibilidade de modificar o contrato nos termos do artigo 204 da Lei de Contratos do Sector Público, verificar que a porcentaxe prevista non é superior ao 20 por 100 do prezo inicial, e que a modificación non poderá supoñer o establecemento de novos prezos unitarios non previstos no contrato.
- r) Cando se prevexa no prego de cláusulas administrativas particulares a utilización da poxa electrónica, verificar que os criterios de adxudicación a que se refire a mesma se baseen en modificacións referidas ao prezo e, no seu caso, a requisitos cuantificables e susceptibles de ser expresados en cifras ou porcentaxes.

#### **1.3.11.2. Expediente inicial. Compromiso do gasto. Adxudicación:**

- a) Cando non se adxudique o contrato de acordo coa proposta formulada pola Mesa, que existe decisión motivada do órgano de contratación respecto diso.
- b) Cando se declare a existencia de ofertas incursas en presunción de anormalidade, que existe constancia da solicitude da información aos licitadores que as presentasen e do informe do servizo técnico correspondente.
- c) Cando se utilice un procedemento con negociación, que existe constancia no expediente das invitacións cursadas, das ofertas recibidas, das razóns para a súa aceptación ou rexeitamento e das vantaxes obtidas na negociación, de conformidade co disposto na Lei de Contratos do Sector Público.
- d) Cando se propoña a celebración dun contrato con prezos provisionais de conformidade co artigo 102.7 da Lei de Contratos do Sector Público, que se detallan na proposta de adxudicación os extremos contidos nas letras a), b) e c) do citado precepto
- e) Que, no seu caso, se acredita a constitución da garantía definitiva.
- f) Que se acredita que o licitador que se propón como adxudicatario presentou a documentación xustificativa das circunstancias a que se refiren as letras a) a c) do artigo 140.1 da Lei de Contratos do Sector Público que procedan, incluíndo no seu caso a daqueloutras empresas a cuxas capacidades se recorra; ou ben, que se acredita a verificación dalgunha ou todas esas circunstancias mediante certificado do Rexistro Oficial de Licitadores e Empresas Clasificadas do Sector Público ou da correspondente base de datos nacional dun Estado membro da Unión Europea,

coas dúas seguintes excepcións, no procedemento aberto simplificado tramitado conforme ao artigo 159.4 da devandita Lei, no que só se examinará que se achegou o compromiso ao que se refire o artigo 75.2 da Lei e no procedemento abreviado tramitado conforme ao artigo 159.6 da Lei cando se constituíu a Mesa, no que non procederá a aplicación deste extremo.

#### **1.3.11.3. Expediente inicial. Compromiso do gasto. Formalización:**

- a) No seu caso, que se acompaña certificado do órgano de contratación que acredite que non se interpuxo recurso especial en materia de contratación contra a adxudicación ou dos recursos interpostos, ou ben, certificado de non acordarse medida cautelar que suspenda o procedemento. No caso de que se interpuxera recurso contra a adxudicación, deberá comprobarse igualmente que recaeu resolución expresa do órgano que ha de resolver o recurso, xa sexa desestimando o recurso ou recursos interpostos, ou acordando o levantamento da suspensión ou das medidas cautelares.

#### **1.3.11.4. Modificacións do contrato:**

- a) No caso de modificacións previstas segundo o artigo 204 da Lei de Contratos do Sector Público, que a posibilidade de modificar o contrato atópase prevista nos pregos, que non supera o límite previsto nos mesmos, e que non se inclúen novos prezos unitarios non previstos no contrato. No caso de modificacións non previstas, ou que non se axusten ao establecido no artigo 204, que se acompaña informe técnico xustificativo dos extremos previstos no artigo 205 da Lei de Contratos do Sector Público e que non se superan as porcentaxes máximas previstas no devandito artigo.
- b) Que existe informe do Servizo de Contratación e Fomento e da Secretaría xeral e, no seu caso, ditame do Consello Consultivo de Galicia.
- c) No seu caso, que existe proxecto informado pola Oficina de Supervisión de Proxectos. Cando non exista informe da Oficina de Supervisión de Proxectos, e non resulte procedente por razón da contía, que ao expediente se incorpora pronunciamiento expreso de que as obras do proxecto non afectan á estabilidade, seguridade ou estanqueidad da obra.
- d) No seu caso, que existe acta de reformulación previa.

#### **1.3.11.5. Aboamentos durante a execución dos contratos:**

- a) Que existe certificación ou documento acreditativo da realización dos traballos e a súa correspondente valoración, ou que se achegan os xustificantes dos gastos realizados.
- b) No caso de que se realicen pagamentos anticipados, que tal posibilidade estivese prevista nos pregos e que o contratista achegou a correspondente garantía.

- c) No seu caso, que se achega factura pola empresa adxudicataria de acordo co previsto no Real Decreto 1619/2012, do 30 de novembro, polo que se regulan as obrigacións de facturación e, no seu caso, na Lei 25/2013, do 27 de decembro, de impulso da factura electrónica.
- d) Cando o importe acumulado dos abonos a conta vaia ser igual ou superior con motivo do seguinte pagamento ao 90 por cento do prezo do contrato, incluídas, no seu caso, as modificacións aprobadas, que se acompaña, cando resulte preceptiva, comunicación efectuada á Intervención Xeral para a designación dun representante que asista á recepción, no exercicio das funcións de comprobación material do investimento, conforme ao sinalado no segundo parágrafo do artigo 198.2 da Lei de Contratos do Sector Público.
- e) En caso de efectuarse pagamentos directos a subcontratistas, comprobar que tal posibilidade está contemplada no prego de cláusulas administrativas particulares, conforme á disposición adicional 51.<sup>a</sup> da Lei de Contratos do Sector Público.

#### **1.3.11.6. Prórroga do contrato:**

- a) Que está prevista no prego de cláusulas administrativas particulares.
- b) Que non se superan os límites de duración previstos polo prego de cláusulas administrativas particulares ou o documento descriptivo.
- c) Que se acompaña informe do Servizo de Contratación e Fomento e da Secretaría xeral.
- d) No caso de que resulte de aplicación o establecido no último parágrafo do artigo 29.4 da Lei de Contratos do Sector Público, que consta xustificación no expediente e que se publicou o correspondente anuncio de licitación do novo contrato no prazo sinalado no devandito precepto.

#### **1.3.11.7. Liquidación:**

- a) Que se acompaña certificación ou acta de conformidade da recepción das obras, ou dos bens de que se trate.
- b) Que se achegan os xustificantes dos gastos realizados, ou as correspondentes relacións valoradas.
- c) Que, no seu caso, existe proxecto informado pola Oficina de Supervisión de Proxectos, se procede.
- d) Que se achega factura pola empresa adxudicataria de acordo co previsto no Real Decreto 1619/2012, do 30 de novembro, polo que se regulan as obrigacións de facturación e, no seu caso, na Lei 25/2013, do 27 de decembro, de impulso da factura electrónica.

### **1.3.12. EXPEDIENTES DE EXECUCIÓN DE TRABALLOS POLA PROPIA ADMINISTRACIÓN. ENCARGOS A MEDIOS PROPIOS PERSONIFICADOS PREVISTOS NO ART. 32 DA LCSP**

#### **1.3.12.1. Encargo:**

- a) Que se recoñece nos estatutos ou acto de creación da entidade destinataria do encargo a condición de medio propio personificado respecto do poder adxudicador que fai o encargo, co contido mínimo previsto na letra d) do artigo 32.2 da Lei de Contratos do Sector Público.
- b) Que máis do 80 por cento das actividades do ente destinatario do encargo se leven a cabo no exercicio das labores que lle foron confiadas polo poder adxudicador que fai o encargo, por outros poderes adxudicadores respecto dos que teña a consideración de medio propio ou por outras persoas xurídicas controladas polos mesmos poderes adxudicadores, de conformidade co sinalado na letra b) dos apartados 2 e 4 do artigo 32 da Lei de Contratos do Sector Público. A estes efectos, verificarase que se fai mención ao cumprimento desta circunstancia na Memoria integrante das últimas Contas Anuais auditadas nas que resulte esixible.
- c) Que existe informe do Servizo de Contratación e Fomento e da Secretaría xeral.
- d) Que, no seu caso, existe proxecto informado pola Oficina de Supervisión de Proxectos, así como acta de reformulación previa. Cando non exista informe da Oficina de Supervisión de Proxectos, e non resulte procedente por razón da contía, que ao expediente incorpórase pronunciamento expreso de que as obras do proxecto non afectan á estabilidade, seguridade ou estanqueidade da obra.
- e) Que se incorporan os documentos técnicos nos que se definan as actuacións para realizar así como o seu correspondente orzamento, elaborado de acordo coas tarifas aprobadas pola entidade pública da que dependa o medio propio personificado.
- f) Que as prestacións obxecto do encargo estean incluídas no ámbito de actuación ou obxecto social da entidade destinataria do mesmo.
- g) Que o importe das prestacións parciais que o medio propio vaia a contratar con terceiros, no seu caso, conforme á proposta de encarga, non exceda do 50 por cento da contía do encargo, coas excepcións previstas no artigo 32.7 da Lei de Contratos do Sector Público.
- h) No caso de que o encargo prevexa pagamentos anticipados conforme ao sinalado no artigo 21.3 da Lei Xeral Orzamentaria, que no mesmo se esixe, no seu caso, á entidade encomendada a prestación de garantía suficiente.

#### **1.3.12.2. Modificacións do encargo:**

- a) Que existe informe do Servizo de Contratación e Fomento e da Secretaría xeral.
- b) No seu caso, que existe proxecto informado pola Oficina de Supervisión de Proxectos, así como acta de reformulación previa. Cando non exista informe da Oficina de Supervisión de Proxectos, e non resulte procedente por razón da contía, que ao expediente se incorpora pronunciamento expreso de que as obras do proxecto non afectan á estabilidade, seguridade ou estanqueidade da obra.
- c) Que se incorporan os documentos técnicos nos que se definan as actuacións para realizar así como o seu correspondente orzamento, elaborado de acordo coas ta-

rifas aprobadas pola entidade pública da que dependa o medio propio personificado.

- d) Que as prestacións obxecto da modificación do encargo estean incluídas no ámbito de actuación ou obxecto social da entidade destinataria do mesmo.
- e) Que o importe das prestacións parciais que o medio propio vaia contratar con terceiros, no seu caso, conforme á proposta de modificación, non exceda do 50 por cento da contía do encargo inicial e as súas modificacións, coas excepcións previstas no artigo 32.7 da Lei de Contratos do Sector Público.

#### **1.3.12.3. Aboamentos durante a execución dos traballos:**

- a) Que existe certificación ou documento acreditativo da realización dos traballos e a súa correspondente valoración así como xustificación do custo efectivo soportado polo medio propio para as actividades que se subcontraten.
- b) No caso de efectuarse pagamentos anticipados que se prestou, no seu caso, a garantía esixida.
- c) No seu caso, que se achega factura pola entidade destinataria do encargo de acordo co previsto no Real Decreto 1619/2012, do 30 de novembro, polo que se regulan as obrigacións de facturación e, no seu caso, na Lei 25/2013, do 27 de decembro, de impulso da factura electrónica.

#### **1.3.12.4. Liquidación:**

- a) Que se acompaña certificación ou acta de conformidade das obras, bens ou servizos, así como a súa correspondente valoración e, no seu caso, xustificación do custo efectivo soportado polo medio propio para as actividades subcontratadas.
- b) Que, no seu caso, existe proxecto informado pola Oficina de Supervisión de Proxectos, se procede.
- c) No seu caso, que se achega factura pola entidade destinataria do encargo de acordo co previsto no Real Decreto 1619/2012, do 30 de novembro, polo que se regulan as obrigacións de facturación e, no seu caso, na Lei 25/2013, do 27 de decembro, de impulso da factura electrónica.

### **1.3.13. NEGOCIOS PATRIMONIAIS**

#### **1.3.13.1. Adquisición de bens inmobles. Aprobación do gasto:**

- a) Orde de iniciación do procedemento motivando a necesidade do contrato.
- b) Informe de necesidade do servizo que promove a contratación.
- c) Nos procedementos de adquisición por concurso, que existe prego de condicións do concurso.
- d) Informe do Servizo de Contratación e Fomento e da Secretaría Xeral sobre os aspectos xurídicos da contratación.
- e) Que existe taxación do ben que achegará o correspondente estudo de mercado.



**1.3.13.2. Adquisición de bens inmoables. Compromiso do gasto:**

- a) Que existe informe do Servizo de Contratación e Fomento e da Secretaría Xeral sobre a proposta de adxudicación.
- b) Cando se propoña como procedemento de adquisición do ben inmoable a adquisición directa, que concorren as circunstancias previstas para elo na normativa, e que existe oferta de venda con expresión do prezo, do prazo de duración da oferta e das condicións do contrato.
- c) No caso de adquisición por concurso, cando non se adxudique o contrato de acordo coa proposta formulada pola Mesa, que existe decisión motivada do órgano competente para a adxudicación.

**1.3.13.3. Arrendamento de bens inmoables xa sexa tramitado como expediente independente ou en expediente de enaxenación do inmoable no que simultaneamente vai-se a acordar o seu arrendamento. Expediente inicial. Proposta de arrendamento:**

- a) Orde de iniciación do procedemento motivando a necesidade do contrato.
- b) Informe de necesidade do servizo que promove a contratación.
- c) Que existe informe técnico, que recollerá o correspondente estudo de mercado.
- d) Nos procedementos de arrendamento por concurso, que existe prego de condicións do concurso.
- e) Que existe informe do Servizo de Contratación e Fomento e da Secretaría Xeral sobre os aspectos xurídicos da contratación.

**1.3.13.4. Arrendamento de bens inmoables xa sexa tramitado como expediente independente ou en expediente de enaxenación do inmoable no que simultaneamente vai-se a acordar o seu arrendamento. Expediente inicial. Acordo de concertación do arrendamento:**

- a) Que existe informe do Servizo de Contratación e Fomento e da Secretaría Xeral sobre os aspectos xurídicos da proposta.
- b) Cando se propoña o concerto directo de arrendamento dun ben inmoable, que concorren as circunstancias previstas para elo na normativa.
- c) No caso de arrendamento por concurso, cando non se adxudique o contrato de acordo coa proposta formulada pola Mesa, que existe decisión motivada do órgano competente para a adxudicación.

**1.3.13.5. Arrendamento de bens inmoables xa sexa tramitado como expediente independente ou en expediente de enaxenación do inmoable no que simultaneamente vai-se a acordar o seu arrendamento. Prórroga e novación:**

- a) Que, de ser o caso, existe informe técnico que recollerá o correspondente estudo de mercado.

- b) Que, de ser o caso, existe informe do Servizo de Contratación e Fomento e da Secretaría Xeral sobre os aspectos xurídicos da proposta.

**1.3.13.6. Arrendamento de bens inmobles xa sexa tramitado como expediente independente ou en expediente de enaxenación do inmovible no que simultaneamente vai-se a acordar o seu arrendamento. Recoñecemento da obriga:**

- a) Que existe a conformidade dos servizos competentes coa prestación levada a cabo.
- b) Que se achega factura polo arrendador de acordo co previsto no Real decreto 1619/2012, do 30 de novembro, polo que se regulan as obrigacións de facturación e, de ser o caso, na Lei 25/2013, do 27 de decembro, de impulso da factura electrónica.

**1.3.14. SUBVENCIONES**

**1.3.14.1. En réxime de concorrencia competitiva. Aprobación do gasto:**

- a) Que existen as bases reguladoras da subvención e que foron, de ser o caso, publicadas no Boletín Oficial da Provincia.
- b) Que a convocatoria reflicte os créditos orzamentarios aos que se imputa a subvención e a contía total máxima das subvencións convocadas, así como, no seu caso, o establecemento dunha contía adicional máxima, en aplicación ao artigo 58 do Regulamento da Lei Xeral de Subvencións.
- c) Que a convocatoria reflicte os criterios de valoración das solicitudes e que son conformes cos establecidos nas correspondentes bases reguladoras.
- d) Cando se trate de expedientes de aprobación de gasto pola contía adicional do artigo 58 do Regulamento da Lei Xeral de Subvencións, unha vez obtida a financiación adicional, verificarase como extremo adicional que non supera o importe establecido na convocatoria.

**1.3.14.2. En réxime de concorrencia competitiva. Compromiso do gasto:**

- a) Que existe o informe do órgano colexiado correspondente sobre a avaliación das solicitudes.
- b) Que existe o informe do órgano instructor no que se reflicta que da información da que dispón despréndese que os beneficiarios cumpren tódolos requisitos necesarios para acceder á subvención.
- c) Que a proposta de resolución do procedemento expresa o solicitante ou a relación de solicitantes aos que se vai a conceder a subvención e a súa contía.
- d) Informe da unidade administrativa xestora sobre a adecuación do expediente ás devanditas bases.
- e) Xustificación ou declaración responsable do beneficiario, segundo proceda, de non atoparse nas prohibicións para obter a condición de tal, sinaladas nos apartados 2

e 3 do artigo 13 da LXS e demais normativa de aplicación, nos termos que se establecen nestas bases.

#### **1.3.14.3. En réxime de concorrencia competitiva. Recoñecemento da obriga:**

- a) Informe da unidade administrativa xestora correspondente, en relación ao expediente, referente ao grao de cumprimento dos fins para os que se outorgou a subvención, adecuación dos gastos ós devanditos fins e a corrección da documentación presentada.
- b) Para aquelas subvencións nas que a súa normativa reguladora prevexa que os beneficiarios deberán achegar garantías, que se acredita a existencia de ditas garantías.
- c) No caso de levarse a cabo pagamentos a conta, que están previstos na normativa reguladora da subvención.
- d) Achegar na forma establecida na normativa reguladora da subvención, xustificación de que o beneficiario atópase ao corrente das obrigas tributarias e fronte á Seguridade Social e de que non é debedor por resolución de procedencia de reintegro.
- e) Que se achega a certificación a que se refire o artigo 88.3 do Regulamento da Lei Xeral de Subvencións, expedida polo órgano encargado do seguimento da subvención.

#### **1.3.14.4. De concesión directa, nominativas. Aprobación e compromiso do gasto:**

- a) Que a concesión directa da subvención ampárase nalgunha das normas que, segundo a normativa vixente, habilitan para utilizar este procedemento.
- b) Se é o caso, existencia de Convenio regulador da concesión.
- c) Acreditación na forma establecida na normativa reguladora da subvención, de que o beneficiario atópase ao corrente das obrigas tributarias e fronte á seguridade social e de non atoparse nas prohibicións para obter a dita condición, previstas nos apartados 2 e 3 do artigo 13 da Lei 38/2003, de 17 de novembro, Xeral de Subvencións.
- d) Informe ou proposta da unidade administrativa xestora, no que se manifeste que, segundo os datos que están no seu poder, o beneficiario reúne tódolos requisitos para optar á subvención.

#### **1.3.14.5. De concesión directa, nominativas. Recoñecemento da obriga:**

- a) Informe da unidade administrativa xestora correspondente, en relación ao expediente, referente ao grao de cumprimento dos fins para os que se outorgou a subvención, adecuación dos gastos ós devanditos fins e a corrección da documentación presentada.

- b) Para aquelas subvencións nas que a súa normativa reguladora prevea que os beneficiarios deberán achegar garantías, que se acredita a existencia de ditas garantías.
- c) No caso de levarse a cabo pagamentos a conta, que están previstos na normativa reguladora da subvención.
- d) Achegar na forma establecida na normativa reguladora da subvención, xustificación de que o beneficiario atópase ao corrente das obrigas tributarias e fronte á Seguridade Social e de que non é debedor por resolución de procedencia de reintegro.
- e) Que se achega a certificación a que se refire o artigo 88.3 do Regulamento da Lei Xeral de Subvencións, expedida polo órgano encargado do seguimento da subvención.

#### **1.3.14.6. De concesión directa, excepcionais. Aprobación e compromiso do gasto:**

- a) Que a concesión directa da subvención ampárase nalgunha das normas que, segundo a normativa vixente, habilitan para utilizar este procedemento.
- b) Se é o caso, existencia de Convenio regulador da concesión.
- c) Acreditación na forma establecida na normativa reguladora da subvención, de que o beneficiario atópase ao corrente das obrigas tributarias e fronte á seguridade social e de non atoparse nas prohibicións para obter a dita condición, previstas nos apartados 2 e 3 do artigo 13 da Lei 38/2003, de 17 de novembro, Xeral de Subvencións.
- d) Informe ou proposta da unidade administrativa xestora, no que se manifeste que, segundo os datos que están no seu poder, o beneficiario reúne tódolos requisitos para optar á subvención.

#### **1.3.14.7. De concesión directa, excepcionais. Recoñecemento da obriga:**

- a) Informe da unidade administrativa xestora correspondente, en relación ao expediente, referente ao grao de cumprimento dos fins para os que se outorgou a subvención, adecuación dos gastos ós devanditos fins e a corrección da documentación presentada.
- b) Para aquelas subvencións nas que a súa normativa reguladora prevea que os beneficiarios deberán achegar garantías, que se acredita a existencia de ditas garantías.
- c) No caso de levarse a cabo pagamentos a conta, que están previstos na normativa reguladora da subvención.
- d) Achegar na forma establecida na normativa reguladora da subvención, xustificación de que o beneficiario atópase ao corrente das obrigas tributarias e fronte á Seguridade Social e de que non é debedor por resolución de procedencia de reintegro.

- e) Que se achega a certificación a que se refire o artigo 88.3 do Regulamento da Lei Xeral de Subvencións, expedida polo órgano encargado do seguimento da subvención.

#### **1.3.14.8. Anticipos de subvencións:**

- a) Que existe informe do órgano xestor nos termos establecidos nas bases de concesión da subvención e nas presentes Bases de Execución.

### **1.3.15. CONVENIOS DE COLABORACIÓN**

#### **1.3.15.1. Coa Comunidade Autónoma ou outras entidades públicas ás que se refire o artigo 6.1 da LCSP. Subscrición:**

- a) Que existe informe do Servizo de Contratación e Fomento e da Secretaría Xeral, sobre o texto do convenio.

#### **1.3.15.2. Coa Comunidade Autónoma ou outras entidades públicas ás que se refire o artigo 6.1 da LCSP. Modificación:**

- a) Que existe informe do Servizo de Contratación e Fomento e da Secretaría Xeral, sobre o texto da modificación.

#### **1.3.15.3. Coa Comunidade Autónoma ou outras entidades públicas ás que se refire o artigo 6.1 da LCSP. Prórroga:**

- a) Que existe informe do Servizo de Contratación e Fomento e da Secretaría Xeral, sobre o texto da prórroga.

#### **1.3.15.4. Coa Comunidade Autónoma ou outras entidades públicas ás que se refire o artigo 6.1 da LCSP. Recoñecemento da obriga:**

- a) De ser o caso, certificación expedida polo órgano previsto polo convenio de colaboración acreditativa do cumprimento dos requisitos establecidos nel para realizar o pagamento.

#### **1.3.15.5. Con persoas físicas ou xurídicas suxeitas ao dereito privado. Subscrición:**

- a) Que existe informe do Servizo de Contratación e Fomento e da Secretaría Xeral, sobre o texto do convenio.

#### **1.3.15.6. Con persoas físicas ou xurídicas suxeitas ao dereito privado. Modificación:**

- a) Que existe informe do Servizo de Contratación e Fomento e da Secretaría Xeral, sobre o texto da modificación.

**1.3.15.7. Con persoas físicas ou xurídicas suxeitas ao dereito privado. Prórroga:**

- a) Que existe informe do Servizo de Contratación e Fomento e da Secretaría Xeral, sobre o texto da prórroga.

**1.3.15.8. Con persoas físicas ou xurídicas suxeitas ao dereito privado. Recoñecemento da obriga:**

- a) De ser o caso, certificación expedida polo órgano previsto polo convenio de colaboración acreditativa do cumprimento dos requisitos establecidos no nel para realizar o pagamento.

**1.3.16. ORDES DE PAGAMENTO A XUSTIFICAR**

**1.3.16.1 Ordenación de pagamentos a xustificar:**

- a) A proposta de pagamento a xustificar basease nunha orde ou resolución da autoridade competente para autorizar os gastos a que se refiren.
- b) Existe crédito orzamentario e que o proposto é o axeitado á natureza do gasto.
- c) Adaptase ás normas que regulan a expedición de ordes de pagamento a xustificar con cargo aos seus respectivos orzamentos de gastos:
- A expedición e execución da orde de pagamento "a xustificar" efectúase, trala aprobación polo órgano competente da autorización do gasto, achegándose informe sobre as circunstancias polas que non se poden acompañar os documentos xustificativos antes da orde de pagamento.
  - Os fondos librados "a xustificar" sitúanse a disposición da persoa autorizada en conta corrente bancaria aberta para o efecto, ou ben entregáronse en efectivo ao perceptor.
  - O importe non supera a cifra de 6.000 euros, a excepción dos pagamentos "a xustificar" para a realización de congresos e outros espectáculos, cuxo límite será o importe autorizado para a realización destes.
  - Non ten carácter periódico ou repetitivo, xa que tería o carácter de anticipo de caixa fixa, regulándose polas súas normas específicas e polo disposto na Base núm.14.
- d) O órgano pagador, a favor do cal se libra á orde de pagamento, xustificou, dentro do prazo correspondentes, o investimento dos fondos percibidos con anterioridade polos mesmos conceptos orzamentarios. (Porén, non é procedente a obxección por carecer da xustificación dentro do prazo de libramentos anteriores cando, para paliar as consecuencias de acontecementos catastróficos, situacións que supoñen un grave perigo ou necesidades que afecten directamente á seguridade pública, o Presidente autoriza a expedición dunha orde de pagamento específica).

- e) A expedición da orde de pagamento "a xustificar" cumpre con plan de disposición de fondos da Tesouraría aprobado polo Presidente, no seu caso (é dicir, que as ordes de pagamento a xustificar efectúanse con cargo a concepto orzamentarios autorizados nas bases de execución do orzamento e se axeitán ao mencionado plan nos termos que establece o artigo 21 do Rd 424/2017). (Porén, non é procedente a obxección se se trata de paliar as consecuencias de acontecementos catastróficos, situacións que supoñen un grave perigo ou necesidades que afecten directamente á seguridade pública).

#### **1.3.16.2 Aprobación da conta xustificativa:**

- a) A xustificación da orde de pagamento efectúase no prazo de tres meses, como máximo, ante a Intervención Provincial, acompañando facturas e documentos auténticos que xustifican a saída de fondos coa dilixencia do xefe do servizo ou unidade administrativa correspondente, de que se realizou este, de que se achegou o material correspondente ou de que se realizou, en xeral, o gasto de plena conformidade. Non obstante, a 31 de decembro, os mandados desta natureza deberanse render e achegar a correspondente xustificación. A conta, cos documentos e o informe de Intervención, elevase ao Presidente para a súa aprobación.
- b) Non se xustificaron na totalidade os fondos recibidos e procedeuse ao reintegro dos percibidos en exceso, acompañando á devandita conta, o xustificante do ingreso efectuado.
- c) Xustificouse por importe superior ós fondos recibidos e procede ao aboamento da diferenza unha vez aprobada a conta xustificativa.
- d) Non se rendeu nos prazos establecidos a devandita conta, e debe procederse a instruír de inmediato expediente de alcance de fondos contra a persoa que recibiu as cantidades "a xustificar", de conformidade co disposto para o efecto na Lei xeral orzamentaria.

#### **1.3.17. ANTICIPOS DE CAIXA FIXA (ACF)**

##### **1.3.17.1 Constitución ou modificación:**

- a) Que existen as normas que regulan a distribución por caixas pagadoras do gasto máximo asignado e que a proposta se adapta ás mesmas.
- b) A finalidade do ACF será polos conceptos previstos na base 14 de execución do orzamento.
- c) Que a proposta de pagamento se basea nunha resolución dunha autoridade competente.

##### **1.3.17.2 Aprobación da conta xustificativa:**

- a) Que corresponden a gastos concretos e determinados na execución dos cales seguíuse o procedemento aplicable en cada caso.

- b) Que se axustan á finalidade pola cal se libraron os fondos.
- c) Que se acredita a realización efectiva e conforme dos gastos ou servizos.
- d) Que o pagamento se realizou a un acredor determinado polo importe debido.

### **1.3.17.3 Reposición de Fondos:**

- a) Que o importe total das contas xustificativas coincide co dos documentos contables de execución do orzamento de gastos.
- b) Que as propostas de pagamentos se basean nunha resolución dunha autoridade competente.
- c) Que existe crédito orzamentario e que o proposto é o axeitado á natureza do gasto.

**1.4. De conformidade co establecido no artigo 219.1 do TRLRFL e artigo 17 do RD424/2017, non estarán sometidos a fiscalización previa os gastos de material non inventariable, contratos menores, así como os de carácter periódico e demais de tracto sucesivo unha vez fiscalizado o gasto correspondente ao período inicial do acto ou contrato do que deriven ou as súas modificacións, así como outros gastos menores de 3.005,06 € que, de acordo coa normativa vixente, se fagan efectivos a través do sistema de anticipos da caixa fixa. En todo caso a tramitación destes gastos requirirá a verificación da existencia de crédito orzamentario dispoñible, adecuado e suficiente, a través da expedición do documento contable de retención de crédito.**

## **2. INGRESOS:**

Tamén, en materia de ingresos públicos, tanto propios da Deputación como os que se xestionan e/ou recaden doutros entes públicos, substitúese a fiscalización previa de dereitos pola inherente á toma de razón en contabilidade e por actuacións comprobatorias posteriores mediante a utilización de técnicas de mostraxe ou auditoría.

## **BASE 37º: PROCEDIMENTO DE FISCALIZACIÓN E INTERVENCIÓN PLENA POSTERIOR**

1. A fiscalización e intervención plena posterior levarase a cabo no marco das actuacións de control financeiro permanente regulados no título III do RD 424/2017, deberá realizala a Intervención nos catro primeiros meses do exercicio seguinte a aquel no que se produciron os ingresos e gastos obxecto da fiscalización limitada previa, utilizando para este efecto os procedementos que xulgue oportunos, en función da carga de traballo existente e dos medios persoais e materiais dispoñibles de acordo cas normas técnicas de control financeiro da Intervención Xeral da Administración do Estado.

## **DISPOSICIÓN TRANSITORIA**



**Primeira:** No ámbito da fiscalización en materia de contratos e encomendas a medios propios aplicaranse transitoriamente as Bases de Execución 2018, cando sexa de aplicación a normativa anterior á LCSP.

## DISPOSICIÓNS FINAIS

**Primeira:** Dos estados de Gastos e destas Bases, procurarán ter copia os servizos e unidades administrativas, para o seu coñecemento e cumprimento. A Intervención facilitará o cumprimento desta obriga polos medios técnicos que estime oportunos.

**Segunda:** Os entes dependentes poderán establecer protocolos ou criterios relativos á súa regulación económico-financeira, que complementarán o disposto nestas Bases.





## 6. Relación de subvenciones nominativas



# ORZAMENTOS 2021

## SUBVENCIÓNS NOMINATIVAS

**Proposta:** De acordo co artigo 22.2.a) da Lei 38/2003, de 17 de novembro, xeral de subvencións, poderán concederse de forma directa as subvencións previstas nominativamente nos Orzamentos das entidades locais.

Con ese fin, propóñense as subvencións nominativas que, no seu caso, serán desenvolvidas a través dos oportunos convenios. Na descricións das mesmas establece o concepto ao que serán destinadas. A excepcionalidade ven acreditada polo interese público e notorio que teñen as mesmas e pola súa reiteración no tempo, o que incide na coincidencia cos intereses que priman nesta Corporación, sen prexuízo do que resulte do debate do Pleno orzamentario, que servirá, así mesmo, de fundamentación á presente.

PERCEPTOR	CONCEPTO	IMPORTE	APLICACIÓN ORZAMENTARIA	TOTAL
SOCIEDADE MICOLÓXICA LUCUS	ELABORACIÓN DUNHA PUBLICACIÓN DE CONTIDO NATURALISTA E MEDIOAMBIENTAL	3.500,00 €	1720.48900	
ASOCIACIÓN DE PESCADORES DE PONTE AREAS	AXUDAR A SUFRAGAR OS GASTOS DOS TRABALLOS DE LIMPEZA DO COTO DE QUINTE	2.000,00 €	1720.48900	
ASOCIACIÓN CENTRO DE INTERPRETACIÓN AVIFAUNA	FUNCIONAMENTO E ACTIVIDADES	40.000,00 €	1720.48900	
SOCIEDADE PROTECTORA DE ANIMAIS E PLANTAS DE LUGO	GASTOS COIDADADO DOS ANIMAIS ACOLLIDOS NAS SÚAS INSTALACIÓNS	40.000,00 €	1720.48900	
ANIMALS HELPI!	AXUDA PARA SUFRAGAR OS GASATOS DOS ANIMAIS ACOLLIDOS NAS SÚAS INSTALACIÓNS	35.000,00 €	1720.48900	
ASOCIACIÓN PARA A DEFENSA ECOLÓXICA DE GALIZA	GASTOS DE XESTIÓN E ACTIVIDADE	10.000,00 €	1720.48900	
ASOC. PARA A PROMOCIÓN TERRITORIAL MONTAÑAS DO COUREL	ACTUACIÓNS DE INVESTIGACIÓN COA PUBLICACIÓN CIÉNTIFICA ASOCIADA, PUBLICACIÓN MAPA CARTOGRÁFICO, SISTEMA DE INFORMACIÓN GEOGRÁFICA E IMAXE 3D, MONTAÑAS DO COUREL	25.000,00 €	1720.48900	
ASOC. AYUDA ALIMENTARIA ANIMALISTA	AXUDAR GASTOS DE ALUGUER LOCAL ALMACÉN ALIMENTOS PARA ANIMAIS	4.000,00 €	1720.48900	
SOCIEDADE PROTECTORA DE ANIMAIS VALADOURO - ALFOZ	AXUDAR A SUFRAGAR OS GASTOS DO COIDADADO DOS ANIMAIS ACOLLIDOS NAS SÚAS INSTALACIÓNS	10.000,00 €	1720.48900	
ASOCIACIÓN PROVINCIAL LUCENSE DE APICULTORES	SUFRAGAR ACTIVIDADES DA ASOCIACIÓN	1.500,00 €	1720.48900	<b>171.000,00 €</b>
FADEMUR	EMPODERAMENTO DA MULLER NO RURAL	45.000,00 €	2311.48900	
ASOCIACIÓN DE EMPRESARIAS DE LUGO	PREMIOS SON MULLER	3.500,00 €	2311.48900	
ASOCIACIÓN ALIAD-ULTREIA	PROGRAMA TECENDO FUTURO	8.000,00 €	2311.48900	
UNIATRAMC	CREANDO EMPRESA: PROXECTO DE INTEGRACIÓN DA MULLER AO MERCADO DE TRABALLO	39.000,00 €	2311.48900	
ASOCIACIÓN DE MULLERES CON DISCAPACIDADE DE GALICIA	VIO 7: VER PARA ERRADICAR	6.500,00 €	2311.48900	<b>102.000,00 €</b>
Asociación Penitenciaria Concepción Arenal	Programa de reinserción laboral	23.900,00 €	2312.48900	
Asociación de Promoción e Integración Xitana de Lugo	Rehabilitación vivendas	10.000,00 €	2312.48900	
Fundación Secretariado Xitano	Programa Promociona	10.000,00 €	2312.48900	<b>43.900,00 €</b>
ASOCIACIÓN DE PERSOAS CON DISCAPACIDADE DA MARIÑA LUCENSE	REHABILITACIÓN FÍSICA E EMOCIONAL PARA PERSOAS CON DISCAPACIDADE	7.000,00 €	2314.48900	
ASOCIACIÓN DE DAÑO CEREBRAL ADQUIRIDO DE LUGO	CENTRO DE DÍA PARA AFECTADOS/AS DE DANO CEREBRAL, GASTOS DE CONTRATACIÓN NEUROPSICÓLOGO	12.000,00 €	2314.48900	
ASOCIACIÓN ESPAÑOLA CONTRA EL CÁNCER	ATENCIÓN PSICOSOCIAL AL PACIENTE ONCOLÓGICO	6.000,00 €	2314.48900	
ASOCIACIÓN DE FAMILIARES DE ENFERMOS DE ALZHEIMER DE CHANTADA	SERVIZO DE TRANSPORTE PARA PEROSAS CON DIFICULTADE DE MOBILIDADE NA COMARCA DE CHANTADA	12.000,00 €	2314.48900	
ASOCIACIÓN FAMILIARES DE ENFERMOS DE ALZHEIMER DE MONFORTE-AFAMON	ESTIMULACIÓN COGNITIVA, PSICOMOTRIZ PARA PERSOAS CON ALZHEIMER	12.000,00 €	2314.48900	
ASOCIACIÓN DE FAMILIARES DE ENFERMOS DE ALZHEIMER VIVEIRO	ESTIMULACIÓN E MANTENIMENTO COGNITIVO PARA PERSOAS CON DETERIORO COGNITIVO LEVE	6.000,00 €	2314.48900	
ASOCIACIÓN DE FAMILIARES DE ENFERMOS DE ALZHEIMER LUGO	ESTIMULACIÓN COGNITIVA DE ENFERMOS DE ALZHEIMER E OUTRAS DEMENCIAS	20.000,00 €	2314.48900	
ASOCIACIÓN DE FAMILIARES DE ENFERMOS DE ALZHEIMER E OUTRA ENFERMIDADES NEURODEGENERATIVAS- AFAN BURELA	CENTRO DE RESPIRO FAMILIAR	4.000,00 €	2314.48900	
ASOCIACIÓN GALEGA DE HEMOFILIA	ATENCIÓN, INFORMACIÓN E FORMACIÓN PARA PERSOAS CON COAGULOPATÍAS CONXÉNITAS	5.000,00 €	2314.48900	
ASOCIACIÓN AGORA.	SERVIZO DE ESTIMULACIÓN COGNITIVA E HABILIDADES SOCIAIS PARA PERSOAS CON DISCAPACIDADE DA COMARCA DE LEMOS	9.000,00 €	2314.48900	
ASOCIACIÓN PARA LA LUCHA CONTRA LAS ENFERMEDADES RENALES DE LUGO - ALCER LUGO	ATENCIÓN INTEGRAL A PERSOAS CON ENFERMIDADE RENAL	5.000,00 €	2314.48900	
ASOCIACIÓN LUCENSE DE INFORMACIÓN Y AYUDA AL DROGODEPENDIENTE- ALIAD ULTREIA	PROGRAMA PREPARADOS LISTOS , XA!	13.000,00 €	2314.48900	
ASOCIACIÓN LUCENSE DE ESCLEROSE MÚLTIPLE	PROGRAMA DE ATENCIÓN INTEGRAL EN ESCLEROSE MÚLTIPLE	10.000,00 €	2314.48900	
ASOCIACION LUCENSE DE FIBROMIALGIA PROGRAMA DE ACTIVIDADES PARA PERSOAS -ALUFI	PROGRAMA DE ACTIVIDADES PARA PERSOAS AFECTADAS DE FIBROMIALXIA	3.000,00 €	2314.48900	
ASOCIACIÓN LUCENSE DE AXUDA A ENFERMOS MENTAIS-ALUME	PROGRAMA DE PREVENCIÓN DA DEPENDENCIA PARA PERSOAS CON TRASTRONO MENTAL GRAVE NO MEDIO URBÁN E RURAL	25.000,00 €	2314.48900	
ANPA COLEXIO EDUCACIÓN ESPECIAL SANTA MARÍA DE LUGO	NÓS TAMÉN XOGAMOS	12.000,00 €	2314.48900	

PERCEPTOR	CONCEPTO	IMPORTE	APLICACIÓN ORZAMENTARIA	TOTAL
ASOCIACIÓN PARKINSON LUGO	MOTIVACIÓN PARA A SAÚDE NA ENFERMIDADE DE PARKINSON	7.000,00 €	2314.48900	
ASOCIACIÓN PAIS/NAIS NENOS/AS DISCAPACIDADES DA MARIÑA- APNED	SERVIZO AMBULATORIO	10.000,00 €	2314.48900	
ASOCIACIÓN ALCOHOLICOS REHABILITADOS DE CHANTADA -ARCHA	PROGRAMA DE ATENCIÓN A PERSOAS CON ADICCIÓN AO ALCOHOL.	5.000,00 €	2314.48900	
ARELA ASOCIACIÓN	PROGRAMA LECER INDIVIDUALIZADO PARA ENENAS E NENOS ADOLESCENTES RESIDENTES NA CASA DE FAMILIA ARELA DE MONFORTE	5.000,00 €	2314.48900	
ASOCIACIÓN BANCO DE ALIMENTOS	MERCA DE OVOS	10.000,00 €	2314.48900	
ASOCIACIÓN BOHOMÍA	PROXECTO SENSIBILIZACIÓN NA PROVINCIA DE LUGO	2.000,00 €	2314.48900	
ASOC. PERSONAS SORDAS DE LUGO	CONTRATACIÓN DE INTÉRPRETE	23.000,00 €	2314.48900	
ASOCIACIÓN DE PARÁLISIS CEREBRAL DE LUGO	PROGRAMA DE ESTIMULACIÓN MULTISENSORIAL	12.000,00 €	2314.48900	
ASOCIACIÓN DE PADRES O TUTORES DE PERSONAS CON DISCAPACIDADE INTELLECTUAL DE LUGO-ASPNAIS	PROGRAMA DE INTERVENCIÓN PSICOLÓXICA EN PERSOAS CON DISCAPACIDADE INTELLECTUAL	5.000,00 €	2314.48900	
AUXILIA LUGO	PROMOCIÓN DA AUTONOMÍA PERSOAL NO DOMICILIO	5.000,00 €	2314.48900	
AUXILIA MONFORTE	ATENCIÓN PSICOSOCIAL E PROMOCIÓN DA AUTONOMÍA PERSOAL	5.000,00 €	2314.48900	
CAPACES LUGO. ASOCIACION E APOIO AS PERSOAS CON TEA E TRANSTORNOS DE COMUNICACIÓN	SERVIZO DE AXUDA E ASISTENCIA A PERSOAS CON TEA	4.000,00 €	2314.48900	
CONFEDERACIÓN GALLEGA DE PERSONAS CON DISCAPACIDADE -COGAMI	TALLER PRELABORAL PARA PERSOAS CON DISCAPACIDADE NA COMARCA DA ULLOA	38.000,00 €	2314.48900	
CONFEDERACIÓN GALLEGA DE PERSONAS CON DISCAPACIDADE	CENTRO DE ATENCIÓN DIURNO TERAPÉUTICA. FINGOI-LUGO	35.000,00 €	2314.48900	
ASOCIACIÓN SÍNDROME DE DOWN	PROGRAMA DE PROMOCIÓN DA AUTONOMÍA PERSOAL E SOCIAL EN VIVENDAS COMUNITARIAS	12.000,00 €	2314.48900	
FUNDACIÓN EU SON	GASTOS MANTENIMENTO, CENTRO DE DÍA	2.000,00 €	2314.48900	
FEDERACIÓN DE ASOCIACIÓN DE AMBITO SOCIAL DE LUGO-FADAS	SERVIZO DE COORDINACIÓN E FROMACIÓN DE ENTIDADES DE ACCION SOCIAL E PROXECTOS DE SENSIBILIZACIÓN	10.000,00 €	2314.48900	
FEDERACIÓN GALEGA DE ASOCIACIÓN EN FAVOR DAS PERSOAS CON DISCAPACIDADE INTELLECTUAL OU DO DESENVOLVEMENTO	SERVIZO DE ORIENTACIÓN LABORAL	2.500,00 €	2314.48900	
FEDERACIÓN DE ASOCIACIÓN DE FAMILIARES E ENFERMOS MENTAIS DE GALICIA -FEAFES	PROGRAMA DE INTERMEDIACIÓN LABORAL E PRÁCTICAS LABORAIS	34.000,00 €	2314.48900	
ASOCIACIÓN LEDICIA CATIVA	PROGRAMA DE ACOLLIDA DE NENOS RUSOS AFECTADOS POLA RADIOACTIVIDADE	2.000,00 €	2314.48900	
ASOCIACIÓN DE AXUDA Ó ENFERMO MENTAL "A MARIÑA"	GASTOS CIORRENTES DO CENTRO DE REHABILITACIÓBN PSICOSOCIAL E LABORAL DE BURELA	15.000,00 €	2314.48900	
SOLIDARIDADE GALEGA CO POBO SAHARAUI	PROGRAMA VACACIÓN EN PAZ	8.000,00 €	2314.48900	
ASOCIACIÓN PONTE DOS SANTOS	AXUDA AO TRANSPORTE DE NENOS/AS	14.000,00 €	2314.48900	
RAIOLAS - LUGO ASOCIACIÓN DE PAIS E PERSOAS CON TRASTORNOS XENERALIZADOS DO DESENVOLVEMENTO	INTERVENCIÓN EN CONTEXTOS NATURAIS	22.000,00 €	2314.48900	
UNICEF	ACTUACIÓN DE SENSIBILIZACIÓN	5.000,00 €	2314.48900	
ASOCIACION SOMOS UNIDOS POR EL CÁNCER	ALUGUER PISO DE ACOLLIDA PARA PERSOAS CON CANCRO	3.600,00 €	2314.48900	
SPECIAL OLYMPICS GALICIA	PROMOCIÓN DAS PERSOAS CON DISCAPACIDADE INTELLECTUAL DENDE A PROVINCIA DE LUGO E CARA A PROVINCIA DE LUGO	8.000,00 €	2314.48900	
ASOCIACIÓN DE PAIS DE PERSOAS CON DISCAPACIDADE INTELLECTUAL DE VIVEIRO	APOIO NA ATENCIÓN E COIDADOS A PERSOAS ON DISCAPACIDADE INTELLECTUAL NO CENTRO DE DÍA DE ASPANANE	5.000,00 €	2314.48900	<b>470.100,00 €</b>
Colexio de Graduados Sociales de Lugo	Servizo de asistencia laboral a persoas sen recursos económicos	25.000,00 €	2410.48900	
Asociación de Profesores Técnicos y de enseñanza Secundaria de Galicia (APAGA)	Forum de Innovación e Formación sobre Vehículos	3.000,00 €	2410.48900	<b>28.000,00 €</b>
CONCELLO DE VILALBA	APORTACIÓN CONSERVATORIOS	15.000,00 €	3240.46200	
CONCELLO DE MONFORTE	APORTACIÓN CONSERVATORIOS	15.000,00 €	3240.46200	
CONCELLO DE VIVEIRO	APORTACIÓN CONSERVATORIOS	15.000,00 €	3240.46200	<b>45.000,00 €</b>
FUNDACIÓN CAMPUS UNIVERSITARIO DE LUGO	MASTER PAULO FABIO	12.000,00 €	3261.48900	<b>12.000,00 €</b>
CONSORCIO CENTRO ASOCIADO UNED LUGO	COMUNICACIÓN E CULTURA DIXITAL	25.000,00 €	3261.48907	<b>25.000,00 €</b>
ASOC. CULTURAL ESMORGAT	ESMORGAT FEST (Festival Indie de Sarria)	6.000,00 €	3340.48900	
Asociación Sociocultural Mariña patrimonio	Charlas, xornadas, e actividades	5.000,00 €	3340.48900	
Asociación Cultural XERMOLOS	Festival de Pardiñas	20.000,00 €	3340.48900	
Asoc. O Teixo, de Piornedo	PANDEIRA 2021. Encontro de tocadoras	4.000,00 €	3340.48900	
A MESA pola normalización lingüística.	Funcionamento e Actividades	15.000,00 €	3340.48900	
Asoc.Cultural 25 XASTRES de Monterroso	FEIRA do DISCO e do LIBRO GALEGO.	4.000,00 €	3340.48900	
Asoc. CULTURAL LUGO PATRIMONIO.	Gastos de funcionamento e Actividades.	5.000,00 €	3340.48900	
Asoc. De Veciños de Salcedo.	Celebración do entroido do OSO de SALCEDO.	3.000,00 €	3340.48900	
Asoc. De veciños María Castaña.(A Pobra de Brollón).	Gastos de funcionamento e actividades.	15.000,00 €	3340.48900	
Asociación Cultural "Cantigas e Frores".	Actividade "Feira do 48"	6.000,00 €	3340.48900	
Escola Municipal de música, danza e artes escénicas	Gastos de funcionamento e actividades.	8.000,00 €	3340.48900	
Asociación de veciños de Vilacha de Salvadur	Posta en valor do Castro do Castrelado	3.000,00 €	3340.48900	
AS-PG	Funcionamento e Actividades	12.000,00 €	3340.48900	
ADEGA	Funcionamento e Actividades	8.000,00 €	3340.48900	
FAPACEL	PROXECTO COA EDUCACIÓN POR DIANTE	15.000,00 €	3340.48900	
USC	PROXECTO ESTALMAT	3.000,00 €	3340.48900	
SOCIEDADE MUSICAL RABADENSE MUSICO CRISANTO	GASTOS DE XESTIÓN E ACTIVIDADES	21.000,00 €	3340.48900	
ASOC. SOCIOEDUCATIVA ANTONIO GANDUY	GASTOS DE FUNCIONAMENTO E ACTIVIDADES	15.000,00 €	3340.48900	
ASOCIACIÓN EDUCANDO EN FAMILIA	GASTOS DE FUNCIONAMENTO E XESTIÓN	15.000,00 €	3340.48900	
ASOC. ESCOLA DE MÚSICA ANTAÑ DE ULLA	GASTOS DE FUNCIONAMENTO E ACTIVIDADES	6.000,00 €	3340.48900	
ASOC. AMIGOS DO MOSTEIRO DE FERREIRA DE PALLARES	GASTOS DE FUNCIONAMENTO E ACTIVIDADES	4.000,00 €	3340.48900	
REAL ACADEMIA GALEGA DE BELAS ARTES (RAGBA)	GASTOS DE FUNCIONAMENTO E ACTIVIDADES	9.000,00 €	3340.48900	
AGAPEMA	GASTOS DA OLIMPIADA MATEMÁTICA	1.500,00 €	3340.48900	
ASOC. CULTURAL E DEPORTIVA AS FACHAS DE TABOADA	Celebración da Festa das Fachas	3.000,00 €	3340.48900	
ASOC. AMIGOS DO ANTROIDO RIBEIRAO	Celebración do Antroido Ribeirao	3.000,00 €	3340.48900	

PERCEPTOR	CONCEPTO	IMPORTE	APLICACIÓN ORZAMENTARIA	TOTAL
ASOC. DE GAITEIR@S GALEG@S	Gastos de xestión e funcionamento da Tradescola e actividades	70.000,00 €	3340.48900	
AAVV SAN MARTIÑO DE VILELOS	Celebración Festa das Fachas	3.000,00 €	3340.48900	
ASOC. XUV. E CULTURAL OS TURULECAS DO INCIO	Danzas da Cervela	3.000,00 €	3340.48900	
FUND. MANUEL MARÍA	Gastos de xestión e funcionamento	50.000,00 €	3340.48900	
PREMIO OTERO PEDRAYO	Premio Otero Pedrayo	2.000,00 €	3340.48900	
USC	Lugo Cultural	20.000,00 €	3340.48900	
FEDERACIÓN DE LIBREIROS DE GALICIA	Feiras do libro da provincia de Lugo	3.000,00 €	3340.48900	
ASOC. ESCRITORES EN LINGUA GALEGA (AELG)	Gastos de funcionamento e actividades	20.000,00 €	3340.48900	
FILARMÓNICA DE MONFORTE	Gastos de funcionamento e actividades	9.000,00 €	3340.48900	
FUNDACIÓN UXÍO NOVONEYRA	Gastos de funcionamento e actividades	20.000,00 €	3340.48900	
GRUPO CINEMATOGRAFICO FONMIÑA	Semana do Cine	35.000,00 €	3340.48900	
IESCHA	Publicación e Actividades	6.000,00 €	3340.48900	
ASOCIACIÓN OF OUTONO FOTOGRAFICO	PREMIO DE GALICIA DE FOTOGRAFÍA CONTEMPORÁNEA	2.000,00 €	3340.48900	
ASOCIACIÓN CULTURAL AMIGOS DO FOLIÓN	FOLIÓN DE CARROS DE CHANTADA	5.000,00 €	3340.48900	
MUSEO DO POBO GALEGO	Gastos de funcionamento e actividades	15.000,00 €	3340.48900	
REAL ACADEMIA GALEGA	Gastos de funcionamento	9.000,00 €	3340.48900	
SOCIEDADE FILARMÓNICA DE LUGO	Realización de concertos Tempada	9.000,00 €	3340.48900	
ASOC. AS SAN LUCAS MONDOÑEDO	Feiras As San Lucas	20.000,00 €	3340.48900	
ASOC. CULTURAL O CASTAÑOZO	Castañazo Rock	12.000,00 €	3340.48900	
ACADEMIA GALEGA DO AUDIOVISUAL	Premio M <sup>a</sup> Luz Morales	2.000,00 €	3340.48900	
ASOC. AMIGOS DO JAZZ ESCOBIJAZZ	Festival de Jazz de Lugo	20.000,00 €	3340.48900	
ASOC. CORRELINGUA	Gastos de xestión e actividade	20.000,00 €	3340.48900	<b>564.500,00 €</b>
FUNDACIÓN UXÍO NOVONEYRA	Rehabilitación sede para usos culturais	15.000,00 €	3340.789	<b>15.000,00 €</b>
ASOCIACIÓN CULTURAL FANTO FANTINI	ORGANIZACIÓN FESTIVAL OSSA DO MAR 2021	10.000,00 €	3342.48900	
ASOCIACIÓN CULTURAL E DEPORTIVA AS MINAS	ORGANIZACIÓN FESTIVAL DAS MINAS 2021	5.000,00 €	3342.48900	
ASOCIACIÓN BOLA MEIGA	ORGANIZACIÓN MASTER FUTBOLÍN RABADE 2021	1.500,00 €	3342.48900	<b>16.500,00 €</b>
FUNDACIÓN PAZO DE FEIRAS E CONGRESOS DE LUGO	XUVENLUGO ANUALIDADE 2021	10.000,00 €	3342.48903	<b>10.000,00 €</b>
Muralla Rugby Clube	SUBVENCIÓN GASTOS DE TEMPADA	10.000,00 €	3410.48900	
CLUB ESTUDIANTES	SUBVENCIÓN GASTOS TEMPADA	56.000,00 €	3410.48900	
ASOCIACIÓN DEPORTIVA CULTURAL LUGO SALA	SUBVENCIÓN GASTOS TEMPADA	8.000,00 €	3410.48900	
ASOCIACIÓN DEPORTIVA TRIPENTA TERRAS DE LUGO	GASTOS TEMPADA	12.000,00 €	3410.48900	
ASOCIACIÓN XUVENIL SAGRADO CORAZÓN	SUBVENCIÓN ORGANIZACIÓN LUGO É BASKET	4.000,00 €	3410.48900	
C. N. PORTAMIÑA LUGO	SUBVENCIÓN GASTOS TEMPADA	14.000,00 €	3410.48900	
CLUB ATLETISMO LUCUS	SUBVENCIÓN GASTOS TEMPADA FEMENINO	7.000,00 €	3410.48900	
CLUB BALONCESTO BURELA	SUBVENCIÓN GASTOS DE TEMPADA	7.000,00 €	3410.48900	
CLUB BALONCESTO CHANTADA	SUBVENCIÓN GASTOS TEMPADA	18.500,00 €	3410.48900	
CLUB BOLOS O CADAVAL	SUBVENCIÓN GASTOS TEMPADA	5.000,00 €	3410.48900	
CLUB CALASANCIO	SUBVENCIÓN GASTOS TEMPADA	8.000,00 €	3410.48900	
CLUB CICLISTA CIDADE DE LUGO	MARATHON CYCLING ANCARES	60.000,00 €	3410.48900	
CLUB FLUVIAL DE LUGO	GASTOS DE TEMPADA PARA A SECCIÓN DE DEPORTIVAS DE TENIS, NATACIÓN, ATLETISMO, DEPORTE DE ORIENTACIÓN E PIRAGÜISMO	14.000,00 €	3410.48900	
CLUB KAYAK FOZ	TRAVESÍA DA RÍA DE FOZ	7.000,00 €	3410.48900	
CLUB TRIATLÓN CIDADE DE LUGO	SUBVENCIÓN GASTOS TEMPADA	18.000,00 €	3410.48900	
CLUB BALONCESTO SARRIA	SUBVENCIÓN GASTOS TEMPADA	13.000,00 €	3410.48900	
CLUB DE LOITA DE VILALBA	Apoio ao alto redemento	8.000,00 €	3410.48900	
ESCOLA LUGUESA DE XADREZ	SUBVENCIÓN XADREZ NA ESCOLA, XORNADAS DE INICIACIÓN E PERFECCIONAMENTO DE XADREZ	8.000,00 €	3410.48900	
ESCUDEIRÍA CHANTADA	SUBVENCIÓN ORGANIZACIÓN SUBIDA A CHANTADA	10.000,00 €	3410.48900	
ESCUDEIRÍA MIX RALLY SPORT	SUBVENCIÓN ORGANIZACIÓN RALLIE DA MARINA	23.000,00 €	3410.48900	
ESCUDEIRÍA MIÑO LUCENSE	SUBVENCIÓN ORGANIZACIÓN RALLIE SAN FROILAN	30.000,00 €	3410.48900	
ESCUDEIRÍA PONTENOVA	SUBVENCIÓN ORGANIZACIÓN SUBIDA A PONTENOVA	7.000,00 €	3410.48900	
FUNDACIÓN INDECUM	SUBVENCIÓN PROMOCIÓN FÚTBOL SALA NA PROVINCIA	25.000,00 €	3410.48900	
BURELA FÚTBOL SALA	SUBVENCIÓN GASTOS TEMPADA SECCIÓN FEMININA	12.000,00 €	3410.48900	
OS MEIGALLOS FS	SUBVENCIÓN GASTOS TEMPADA	8.000,00 €	3410.48900	
SDC MILAGROSA	SUBVENCIÓN GASTOS TEMPADA SECCIÓN FEMININA	10.000,00 €	3410.48900	
FEDERACIÓN GALEGA DE ATLETISMO	COPA DEPUTACIÓN DE ATLETISMO	5.000,00 €	3410.48900	
RIBADEO CF	TROFEO ENMA CUERVO	3.000,00 €	3410.48900	
SDC ANTAS	SUBVENCIÓN GASTOS TEMPADA SECCIÓN FEMININA	3.000,00 €	3410.48900	
PORTA XI ENSINO	COPA DEPUTACIÓN BALONCESTO	14.000,00 €	3410.48900	
FEDERACIÓN GALEGA DE CICLISMO	VOLTA CICLISTA A GALICIA POLA PROVINCIA DE LUGO	10.000,00 €	3410.48900	
SPECIAL OLYMPICS	MARCHA CICLISTA UNIFICADA	4.000,00 €	3410.48900	
CLUB RIBEIRA FÚTBOL SALA	SUBVENCIÓN GASTOS TEMPADA	7.000,00 €	3410.48900	
CLUB DH GALICIA	SUBVENCIÓN GASTOS TEMPADA	5.000,00 €	3410.48900	
SD SARRIANA	TORNEO MEMORIAL PEDRO CANOA	3.000,00 €	3410.48900	
RACING CLUB VILALBÉS	PROXECTO DE DESENVOLVEMENTO DE FÚTBOL FORMATIVO-DEPORTIVO-COMPETITIVO	20.000,00 €	3410.48900	
CLUB DE PIRAGÜISMO CIDADE DE LUGO	SUBVENCIÓN GASTOS TEMPADA	15.000,00 €	3410.48900	<b>491.500,00 €</b>
Asociación de criadores de ovino e caprino de Galicia (OVICA)	Actividades	10.000,00 €	4190.48900	<b>10.000,00 €</b>
Mancomunidade Concellos da Mariña	Actividades de promoción turística	25.000,00 €	4320.463	<b>25.000,00 €</b>
Concello de Monforte de Lemos	Recreación das Festas do Medioevo	45.000,00 €	4320.46200	
Concello de Monforte de Lemos	Promoción do Viño da Ribeira Sacra	55.000,00 €	4320.46200	
Concello de Viveiro	Semana Santa de Viveiro	25.000,00 €	4320.46200	<b>125.000,00 €</b>
Consorcio turístico Ribeira Sacra	Gastos correntes de funcionamento	25.000,00 €	4320.467	<b>25.000,00 €</b>
ACRD ATURUXEIROS DE BRAVOS	SUFRAGAR ACTIVIDADES DA ASOCIACIÓN	5.000,00 €	4320.48900	
ASOCIACIÓN DE AMIGOS DA FEIRA DE BRETOÑA	FESTA DA BOLA DE LISCOS E FRECES DE BRETOÑA	3.000,00 €	4320.48900	
ASOC. DEPORTIVA CULTURAL PENALBA CILLERO	FESTA DA MERLUZA DO PINCHO DE CELEIRO	3.000,00 €	4320.48900	
FUNDACIÓN XESÚS BAL Y GAY	FESTIVAL BAL Y GAY	12.000,00 €	4320.48900	
ASOC. COMERCIANTES, EMPRESARIOS, PROFESIONAIS, GANDEIROS E AUTÓNOMOS DE MUIMENTA	FESTA DA FILLOA	3.000,00 €	4320.48900	
ASOC. CULTURAL SAN FROILÁN EN BARCELONA	PROMOCIÓN DO SAN FROILÁN EN BARCELONA	5.000,00 €	4320.48900	
XUNTA DE COFRADÍAS DE SEMANA SANTA DE LUGO	SEMANA SANTA	12.000,00 €	4320.48900	
CIT CLUB FLUVIAL DE BEGONTE	FESTA DA EMPANADA	3.000,00 €	4320.48900	

PERCEPTOR	CONCEPTO	IMPORTE	APLICACIÓN ORZAMENTARIA	TOTAL
CENTRO DE INICIATIVAS TURÍSTICAS DE A PONTENOVA	FESTA DA TROITA	3.000,00 €	4320.48900	
ASOC. PESCADORES DE PONTE AREAS	FESTA DA TROITA	3.000,00 €	4320.48900	
CLUB DE GOLF AUGAS SANTAS	RIBEIRA SACRA PATRIMONIO DE LA HUMANIDAD, INTERNATIONAL LADIES OPEN	10.000,00 €	4320.48900	
CLUB CICLISTA SAN MIGUEL	QUINTO DESAFIO SAN MIGUEL	1.500,00 €	4320.48900	
CLUB CICLISTA TERRA CHA	RUTA BTT TERRA CHÁ QUEIXO SAN SIMÓN DA COSTA	3.000,00 €	4320.48900	
ASOCIACIÓN CULTURAL AMIGOS DA LUGA	FEIRA DO INDIANO	4.000,00 €	4320.48900	
SANTABALLESA	SUFRAGAR GASTOS DE XESTIÓN E ACTIVIDADE	21.000,00 €	4320.48900	
MUFERGA	PROMOCIÓN TURÍSTICA E GASTRONÓMICA DE LUGO, E CURSO DE ESPECIALIZACIÓN EN ENOTURISMO	40.000,00 €	4320.48900	
ASOC. DE EMPRESARIOS DE HOSTELERÍA E TURISMO DE LUGO	TURISMO DEPORTIVO "A HEROICA. GRAN PREMIO TURISMO, DEPUTACIÓN LUGO"	12.000,00 €	4320.48900	
C. N. PORTAMIÑÁ	TURISMO DEPORTIVO "TROFEO DEPORTIVO XACOBEO VILA DE PORTOMARÍN"	1.500,00 €	4320.48900	
C.N. XACOBEO VILA DE PORTOMARÍN	RALLY DA RIBEIRA SACRA	1.500,00 €	4320.48900	
CLUB AUTOCLÁSICO RIBEIRA SACRA	TASCA DO LIÑO	2.000,00 €	4320.48900	
ASOCIACIÓN DE MULLERES RURAIS SAN BARTOLOMEU DE INSUA	INVERNADA DE CINE	2.500,00 €	4320.48900	
ASOC. DE VECIÑOS DE CABREIROS	CONCURSO INTERNACIONAL DE BARISTAS	3.000,00 €	4320.48900	<b>154.000,00 €</b>
IES FOZ				
SERAGRO	XORNADAS DE VACÚN DE LEITE	12.000,00 €	4330.48900	
FUNDACIÓN EXPOMAR	ACTIVIDADES DA FUNDACIÓN EXPOMAR: EXPOMAR E PRODUART	10.000,00 €	4330.48900	
ASOCIACIÓN DE COMERCIANTES, EMPRESARIOS, PROFESIONAIS, GANDEIROS E AUTÓNOMOS DE MUIMENTA-MOEXMU	EDICIÓN MOSTRA EXPOSICIÓN DE MUIMENTA	8.000,00 €	4330.48900	
FUNDACIÓN LUIS TILVE	TRABALLOS DE INVESTIGACIÓN SOBRE O MOVEMENTO OBREIRO NA PROVINCIA DE LUGO E A SÚA REPERCUSIÓN EN GALICIA	25.000,00 €	4330.48900	
FEDERACIÓN PROVINCIAL E COFRADÍAS DE PESCADORES DE LUGO	ACTIVIDADES XENÉRICAS DE FUNCIONAMENTO	18.000,00 €	4330.48900	
ASOC. GASTRONÓMICA O TIZÓN	ACTIVIDADES DE PROMOCIÓN DE PRODUTOS AUTÓCTONOS	15.000,00 €	4330.48900	
ULEGA	ASESORAMENTO TÉCNICO/ XURIDICO A PRODUTORES DE LEITE	60.000,00 €	4330.48900	
ASEFOGA	CULTIVO SOSTIBLE DE FROITOS DO BOSQUE	37.000,00 €	4330.48900	
FEDERACIÓN GALEGA DE COMERCIO	OFICINA TÉCNICA DE INFORMACIÓN E ASORAMENTO AO COMERCIO DE LUGO	30.000,00 €	4330.48900	
CONFEDERACIÓN DE EMPRESARIOS DE LUGO	GASTOS DE FUNCIONAMENTO	40.000,00 €	4330.48900	<b>255.000,00 €</b>
ASOCIACIÓN PROVINCIAL DE REPARACIÓN E VENTA DE AUTOMÓVILES E RECAMBIOS, APREVAR	COMPRA INSTALACIÓNS	40.000,00 €	4330.789	<b>40.000,00 €</b>
Real Academia de Ciencias Veterinarias de Galicia	Actividades da Fundación	5.000,00 €	4630.48900	
Real Academia Galega de Ciencias	Subvención actividades	5.000,00 €	4630.48900	<b>10.000,00 €</b>
CÍRCULO DAS ARTES	GASTOS DE FUNCIONAMENTO	6.000,00 €	9250.48900	
REAL AERO CLUB DE LUGO	CRITERIUM AERONÁUTICO	10.000,00 €	9250.48900	
FEDERACIÓN AA.VV.LUGO "LUCUS AUGUSTI"	DÍA DO VECIÑO	18.000,00 €	9250.48900	
FEDERACIÓN AA.VV.LUGO "LUCUS AUGUSTI"	GASTOS XERAIS DE FUNCIONAMENTO DA FEDERACIÓN	40.000,00 €	9250.48900	
ASOCIACIÓN DE VECIÑOS DA MILAGROSA	ACTIVIDADES NO BARRIO DA MILAGROSA	15.000,00 €	9250.48900	
COLEXIO OFICIAL DE SECRETARIOS, INTERVENTORES E TESOUREIROS DE ADMIN. LOCAL DA PROVINCIA DE LUGO	GASTOS DE MANTEMENTO	8.000,00 €	9250.48900	<b>97.000,00 €</b>





# 7. Liquidacións Orzamentos



**Liquidación Orzamento 2019**

INGRESOS											
CAPÍTULOS	Previsións Iniciais	Modificacións	Previsións Definitivas	DR Netos	% DR Netos sobre Prev. Def.	Ingresos Realizados	Devolucións de Ingresos	Recaudación Líquida	% Recad. Neta sobre DR Netos	Obrigas Pendentes de pago	Estado de Execución
1 IMPOSTOS DIRECTOS	5.671.750,49	0,00	5.671.750,49	5.607.965,67	98,88%	4.642.484,45	7.878,28	4.634.606,17	82,64%	973.359,50	-63.764,82
2 IMPOSTOS INDIRECTOS	4.894.400,07	0,00	4.894.400,07	4.942.653,29	100,99%	4.530.850,73	82.135,80	4.448.714,93	90,01%	493.943,36	48.258,22
3 TAXAS E OUTROS INGRESOS	3.832.421,34	0,00	3.832.421,34	3.182.139,12	83,03%	3.070.798,28	10.768,63	3.060.029,68	96,16%	122.109,47	-650.282,22
4 TRANSFERENCIAS CORRENTES	69.571.917,99	513.920,48	70.085.838,47	70.039.512,03	99,93%	63.897.481,04	921.846,36	62.975.634,68	89,91%	7.063.877,35	-46.326,44
5 INGRESOS PATRIMONIAIS	82.657,00	0,00	82.657,00	62.791,13	75,97%	53.799,89	0,00	53.799,89	85,68%	8.991,24	-19.865,87
6 ALLEAMENTO DE INVERSIÓN REAIS	0,00	49.261,21	49.261,21	64.440,54	100,00%	64.440,54	0,00	64.440,54	100,00%	0,00	15.179,33
7 TRANSFERENCIAS DE CAPITAL	66.568,65	3.493.375,40	3.559.974,05	828.423,32	23,27%	828.423,32	0,00	828.423,32	100,00%	0,00	-2.731.548,73
8 VARIACIÓN DE ACTIVOS FINANXEIROS	300.000,00	55.463,310,17	55.763.310,17	115.891,00	0,21%	115.791,00	0,00	115.791,00	99,91%	100,00	-55.647.419,17
9 VARIACIÓN DE PASIVOS FINANXEIROS	0,00	10.814.860,13	10.814.860,13	11.292.705,56	0,00%	11.292.705,56	0,00	11.292.705,56	0,00%	0,00	477.825,43
<b>TOTALS</b>	<b>84.419.745,54</b>	<b>70.334.747,39</b>	<b>154.754.492,93</b>	<b>96.136.528,66</b>	<b>62,12%</b>	<b>88.496.776,91</b>	<b>1.022.629,07</b>	<b>87.474.147,74</b>	<b>90,99%</b>	<b>8.662.380,92</b>	<b>-58.617.964,27</b>
GASTOS											
CAPÍTULOS	Créditos Iniciais	Modificacións	Créditos definitivos	Gastos comprometidos	% Gtos. compr. sobre crédit. def.	Obrigas Recoñecidas Netas	% O. Rec. sobre crédit. Def.	Pagos Líquidos	% Pagos real. sobre O. Rec. N.	Obrigas pendentes de pago	Remanentes de crédito
I GASTOS PERSOAL.	26.121.608,39	649.860,07	26.771.468,46	25.144.040,87	93,92%	24.652.841,05	92,09%	23.596.865,87	95,72%	1.055.975,18	2.118.627,41
II GASTOS EN BENS CORRENTES	20.410.436,50	3.547.786,31	23.958.222,81	18.857.143,31	78,71%	12.661.379,77	52,85%	10.641.522,66	84,05%	2.019.857,11	11.296.843,04
III GASTOS FINANXEIROS	71.100,00	0,00	71.100,00	27.374,39	38,50%	27.374,39	38,50%	27.374,39	100,00%	0,00	43.725,61
IV TRANSFERENCIAS CORRENTES	17.696.291,61	12.002.248,48	29.698.540,09	28.530.134,67	96,07%	18.313.725,30	61,67%	16.378.594,75	89,43%	1.935.130,55	11.384.814,79
V FONDO CONTINXENCIA E OUT. IMP.	837.505,77	-819.047,11	18.458,66	0,00	0,00%	0,00	0,00%	0,00	0,00%	0,00	18.458,66
VI INVESTIMENTOS REAIS	10.657.548,70	28.302.452,90	38.960.001,60	28.550.172,11	73,28%	16.181.188,47	41,53%	14.808.466,67	91,52%	1.372.721,80	22.778.813,13
VII TRANSFERENCIAS DE CAPITAL	8.131.021,01	26.512.783,74	34.643.804,75	32.710.164,21	94,42%	17.668.771,79	51,00%	15.586.069,71	88,21%	2.082.702,08	16.975.032,96
VIII VARIACIÓN DE ACTIVOS FINANXEIROS	380.769,23	138.663,00	519.432,23	340.432,23	65,54%	275.213,23	52,98%	275.213,23	100,00%	0,00	244.219,00
IX VARIACIÓN DE PASIVOS FINANXEIROS	113.464,33	0,00	113.464,33	113.464,33	100,00%	113.464,33	100,00%	113.464,33	100,00%	0,00	0,00
<b>TOTALS</b>	<b>84.419.745,54</b>	<b>70.334.747,39</b>	<b>154.754.492,93</b>	<b>134.272.926,12</b>	<b>86,77%</b>	<b>89.893.958,33</b>	<b>58,09%</b>	<b>81.427.571,61</b>	<b>90,58%</b>	<b>8.466.386,72</b>	<b>64.860.534,60</b>
RESULTADO ORZAMENTARIO											
CONCEPTOS	Dereitos Recoñecidos Netos	Obrigas Recoñecidas Netas	Axustes	Resultado Orzamentario							
a. Operacións correntes	83.835.065,24	55.655.320,51		28.179.745,73							
b. Operacións de capital	892.865,86	33.849.960,26		-32.957.094,40							
1. Total operacións non financeiras (a+b)	84.727.931,10	89.505.280,77		-4.777.348,67							
c. Activos financeiros	115.891,00	275.213,23		-159.322,23							
d. Pasivos financeiros	11.292.705,56	113.464,33		11.179.241,23							
2. Total operacións financeiras (c+d)	11.408.596,56	388.677,56		11.019.919,00							
I. RESULTADO ORZAMENTARIO DO EXERCICIO (I=1+2)	96.136.528,66	89.893.958,33		6.242.570,33							
AXUSTES:											
3. Crédit. g. financ. con rem. Tesourería para glos. xerais			32.052.826,22								
4. Desviacións de financiación negativas do exercicio			102.398,14								
5. Desviacións de financiación positivas do exercicio			3.638.895,40								
II. TOTAL AXUSTES (II=3+4+5)			28.516.328,96								
RESULTADO ORZAMENTARIO AXUSTADO (I+II)				34.758.899,29							

**Liquidación Orzamento 2020 a 30 de xuño**

(seis primeiros meses)

**INGRESOS**

CAPÍTULOS	Previsións Iniciais	Modificacións	Previsións Definitivas	DR Netos	% DR Netos sobre Prov. Def.	Ingresos Realizados	Devolucións de Ingresos	Recaudación Líquida	% Recad. Neta sobre DR Netos	Obrigas Pendentes de cobro	Estado de Execución
1 IMPOSTOS DIRECTOS	5.830.327,91 €	0,00	5.830.327,91 €	1.254.938,59	21,52%	1.191.200,98	4.199,61	1.187.001,37 €	94,59%	67.937,22 €	-4.575.389,32 €
2 IMPOSTOS INDIRECTOS	5.080.370,99	0,00	5.080.370,99 €	1.646.843,88	32,42%	2.093.387,85	446.543,97	1.646.843,88 €	100,00%	0,00 €	-3.433.527,11 €
3 TAXAS E OUTROS INGRESOS	3.642.274,01	0,00	3.642.274,01 €	884.416,81	24,28%	860.434,66	2.838,92	857.595,74 €	96,97%	26.821,07 €	-2.757.857,20 €
4 TRANSFERENCIAS CORRENTES	72.384.221,06	717.960,27	73.102.181,33 €	27.205.133,41	37,22%	29.711.905,86	2.506.772,45	27.205.133,41 €	100,00%	0,00 €	-45.897.047,92 €
5 INGRESOS PATRIMONIAIS	64.350,00	0,00	64.350,00 €	21.355,26	33,19%	20.559,96	0,00	20.559,96 €	96,28%	795,30 €	-42.994,74 €
6 ALIENAMENTO DE INVERSIÓN REAIS	0,00	0,00	0,00 €	2.375,48	0,00%	42.845,95	40.470,47	2.375,48 €	100,00%	0,00 €	2.375,48 €
7 TRANSFERENCIAS DE CAPITAL	66.598,65	1.771.257,01	1.771.257,01 €	0,00	0,00%	0,00	0,00	0,00 €	#DIV/0!	0,00 €	-1.771.257,01 €
8 VARIACIÓN DE ACTIVOS FINANXEIROS	300.000,00	50.408.679,80	50.708.679,80 €	108.645,00	0,21%	59.670,00	0,00	59.670,00 €	54,92%	48.975,00 €	-50.600.004,80 €
9 VARIACIÓN DE PASIVOS FINANXEIROS	0,00	0,00	0,00 €	0,00	0,00%	0,00	0,00	0,00 €	0,00%	0,00 €	0,00 €
<b>TOTAIS</b>	<b>87.368.142,62 €</b>	<b>52.837.298,43 €</b>	<b>140.205.441,05 €</b>	<b>31.123.708,43 €</b>	<b>22,20%</b>	<b>33.980.005,26 €</b>	<b>3.000.825,42 €</b>	<b>30.979.179,84 €</b>	<b>99,54%</b>	<b>144.528,59 €</b>	<b>-109.081.732,62 €</b>

**GASTOS**

CAPÍTULOS	Créditos Iniciais	Modificacións	Créditos definitivos	Gastos comprometidos	% Gtos. compr. sobre crédt. def.	Obrigas Recoñecidas Netas	% O. Rec. sobre crédt. Def.	Pagos Líquidos	% Pagos real. sobre O. Rec. N.	Obrigas pendentes de pago	Remanentes de crédito
I GASTOS PERSOAL	27.903.895,83	800.846,22	28.704.742,05 €	25.546.418,58	89,00%	12.809.848,38	44,63%	12.762.974,54	99,63%	46.873,84 €	15.894.893,67 €
II GASTOS EN BENS CORRENTES	21.443.371,08	7.237.517,84	28.680.888,92 €	19.352.609,45	67,48%	6.761.551,94	23,58%	6.624.754,62	97,98%	136.797,32 €	21.919.336,98 €
III GASTOS FINANXEIROS	94.600,00	23.000,00	117.600,00 €	25.216,43	21,44%	25.216,43	21,44%	18.248,73	72,37%	6.967,70 €	92.383,57 €
IV TRANSFERENCIAS CORRENTES	15.912.945,16	9.631.221,08	25.544.166,24 €	14.776.128,12	57,85%	4.522.201,60	17,70%	4.194.020,79	92,74%	328.180,81 €	21.021.964,64 €
V FONDO CONTINXENCIA E OUT. IMP.	923.586,00	-842.190,33	81.395,67 €	0,00	0,00%	0,00	0,00%	0,00	-	0,00 €	81.395,67 €
VI INVESTIMENTOS REAIS	10.927.067,12	20.223.968,75	31.151.035,87 €	15.522.908,92	49,83%	3.012.364,83	9,67%	2.985.333,20	99,10%	27.031,63 €	28.138.671,04 €
VII TRANSFERENCIAS DE CAPITAL	8.168.443,87	15.697.715,87	23.866.159,74 €	15.554.346,35	65,17%	2.687.053,69	11,18%	2.316.666,66	86,86%	350.387,03 €	21.199.106,05 €
VIII VARIACIÓN DE ACTIVOS FINANXEIROS	380.769,23	65.219,00	445.988,23 €	175.988,23	39,46%	153.350,23	34,38%	153.350,23	100,00%	0,00 €	292.638,00 €
IX VARIACIÓN DE PASIVOS FINANXEIROS	1.613.464,33	0,00	1.613.464,33 €	1.613.464,33	100,00%	750.000,00	46,48%	750.000,00	-	0,00 €	863.464,33 €
<b>TOTAIS</b>	<b>87.368.142,62 €</b>	<b>52.837.298,43 €</b>	<b>140.205.441,05 €</b>	<b>92.567.080,31 €</b>	<b>66,02%</b>	<b>30.701.587,10 €</b>	<b>21,90%</b>	<b>29.805.348,77 €</b>	<b>97,08%</b>	<b>896.238,33 €</b>	<b>109.503.863,95 €</b>

**RESULTADO ORZAMENTARIO**

CONCEPTOS	Dereitos Recoñecidos Netos	Obrigas Recoñecidas Netas	Axustes	Resultado Orzamentario
a. Operacións correntes	31.012.687,95 €	24.118.818,35 €		6.893.869,60 €
b. Operacións de capital	2.375,48 €	5.679.418,52 €		-5.677.043,04 €
1. Total operacións non financeiras (a+b)	31.015.063,43 €	29.798.236,87 €		1.216.826,56 €
c. Activos financeiros	108.645,00 €	153.350,23 €		-44.705,23 €
d. Pasivos financeiros	0,00 €	750.000,00 €		-750.000,00 €
2. Total operacións financeiras (c+d)	108.645,00 €	903.350,23 €		-794.705,23 €
III RESULTADO ORZAMENTARIO DO EXERCICIO (I=1+2)	31.123.708,43 €	30.701.587,10 €		422.121,33 €
AXUSTES:				
3. Créd. g. financ. con rem. Tesouraría para glos. xerais				
4. Desviacións de financiación negativas do exercicio				
5. Desviacións de financiación positivas d' exercicio				
II. TOTAL AXUSTES (II=3+4+5)			0,00 €	
RESULTADO ORZAMENTARIO AXUSTADO (I+II)				422.121,33 €

**AXUSTES A FACER AO FIN DO EXERCICIO**

## Estimación Liquidación Orzamento 2020

(a 31 de decembro)

## INGRESOS

CAPÍTULOS	Previsións Iniciais	Modificacións	Previsións Definitivas	DR Netos	% DR Netos sobre Prev. Def.
1 IMPUESTOS DIRECTOS	5.830.327,91		5.830.327,91 €	3.657.696,72 €	62,74%
2 IMPUESTOS INDIRECTOS	5.080.370,99		5.080.370,99 €	2.882.342,64 €	56,73%
3 TAXAS E OUTROS INGRESOS	3.642.274,01		3.642.274,01 €	2.523.019,06 €	69,27%
4 TRANSFERENCIAS CORRIENTES	72.384.221,06	717.960,27 €	73.102.181,33 €	44.638.587,10 €	61,06%
5 INGRESOS PATRIMONIAIS	64.350,00		64.350,00 €	28.783,19 €	44,73%
6 ALLEAMENTO DE INVERSIÓN REAIS	0,00		0,00 €	20.517,97 €	-
7 TRANSFERENCIAS DE CAPITAL	66.598,65	1.710.658,36 €	1.777.257,01 €	0,00 €	0,00%
8 VARIACIÓN DE ACTIVOS FINANCIEROS	300.000,00	64.032.369,73 €	64.332.369,73 €	114.425,00 €	0,18%
9 VARIACIÓN DE PASIVOS FINANCIEROS	0,00	0,00 €	0,00 €	0,00 €	-
<b>TOTALS</b>	<b>87.368.142,62 €</b>	<b>66.461.008,36 €</b>	<b>153.829.150,98 €</b>	<b>53.865.371,68 €</b>	<b>35,02%</b>

## GASTOS

CAPÍTULOS	Créditos Iniciais	Modificacións	Créditos definitivos	Obrigas Recoñecidas Netas	% O. Rec. sobre crédt. Def.
I GASTOS PERSONAL.	27.903.895,83	537.348,16 €	28.441.243,99 €	18.384.190,71 €	64,64%
II GASTOS EN BENS CORRIENTES	21.443.371,08	7.493.306,51 €	28.936.677,59 €	11.647.983,36 €	40,25%
III GASTOS FINANCIEROS	94.600,00	28.000,00 €	122.600,00 €	64.685,92 €	52,76%
IV TRANSFERENCIAS CORRIENTES	15.912.945,16	13.086.322,13 €	28.999.267,29 €	8.735.967,88 €	30,12%
V FONDO DE CONT. E OUT. IMPREV.	923.586,00	-842.190,33 €	81.395,67 €	0,00 €	0,00%
VI INVESTIMENTOS REAIS	10.927.067,12	20.330.943,24 €	31.258.010,36 €	5.404.513,72 €	17,29%
VII TRANSFERENCIAS DE CAPITAL	8.168.443,87	25.762.059,65 €	33.930.503,52 €	6.826.598,88 €	20,12%
VIII VARIACIÓN DE ACTIVOS FINANCIEROS	380.769,23	65.219,00 €	445.988,23 €	192.350,23 €	43,13%
IX VARIACIÓN DE PASIVOS FINANCIEROS	1.613.464,33	0,00 €	1.613.464,33 €	1.125.000,00 €	69,73%
<b>TOTALS</b>	<b>87.368.142,62 €</b>	<b>66.461.008,36 €</b>	<b>153.829.150,98 €</b>	<b>52.381.390,70 €</b>	<b>34,05%</b>





## 8. Anexo Persoal







## ANEXO DEPUTACION PERSOAL FUNCIONARIO 2021

Cód	Den. PRAZA	Esc	Subesc	Clase	Categ	Gr	Sit	Trien 2021	A1	A2	B	C1	C2	E	Nº Post	Den. Posto	Esp	NCD	Sit	Func
1	SECRETARIO	H.N. SECR			SUPERIOR A1	O			10	0	0	0	0	0	164	SECRETARIO XERAL	3.820,69	30	O	9200
2	INTERVENTOR	H.N. SECR			SUPERIOR A1	O			11	0	0	0	0	0	89	INTERVENTOR/A	3.458,77	30	O	9310
3	TESOUREIRO	H.N. I-T			SUPERIOR A1	O			11	0	0	0	0	0	207	TESOUREIRO/A	3.458,77	30	O	9340
739	SECRETARIO-INTERVENTOR	H.N. S-I			SUPERIOR A1	O			12	0	0	0	0	0	1.104	SECRETARIO-INTERVENTOR ADX.A SECRET.	3.096,87	28	O	9200
736	SECRETARIO-INTERVENTOR	H.N. S-I			A1	VD			0	0	0	0	0	0	992	SECRET. INTERV-X. SERV. ASIST. XUR. E TC.	3.096,87	28	VD	9200
888	INTERVENTOR CATEGORIA SUPERIOR	H.N. S-I			A1	O			7	4	0	0	0	0	1.452	INTERVENTOR/A ADXUNTO	2.482,43	27	O	9310
871	SECRETARIO-INTERVENTOR	H.N. S-I			A1	O			9	3	0	0	0	0	1.415	SECRETARIO/A INTERVENTOR/A	2.203,01	27	VC	9200

## 7 FUNCIONARIOS CON HABILITACIÓN DE CARACTER NACIONAL

6 Ocupadas

1 Vacantes

Cód	Den. PRAZA	Esc	Subesc	Clase	Categ	Gr	Sit	Trien 2021	A1	A2	B	C1	C2	E	Nº Post	Den. Posto	Esp	NCD	Sit	Func
561	TECNICO ADMON. XERAL	A.X. TCN			A1	O			8	1	0	0	0	0	1.171	X. SC. I FORMACIÓN	1.755,34	26	O	9202
648	TECNICO ADMON. XERAL	A.X. TCN			A1	O			4	0	0	0	0	0	1.056	X. SC. I XESTIÓN E RECADACION VOLUNTAR	1.755,34	26	O	9320
699	TECNICO ADMON. XERAL	A.X. TCN			A1	O		01/07/2021	4	0	0	0	0	0	1.533	X. SC. I INSPECCIÓN TRIBUTARIA	1.755,34	26	O	9320
178	TECNICO ADMON. XERAL	A.X. TCN			A1	O		23/09/2021	3	0	0	0	0	0	1.520	X. SC. I CONTRATACION	1.755,34	26	O	9200
752	TECNICO ADMON. XERAL	A.X. TCN			A1	O		01/07/2021	3	1	0	0	0	0	1.118	TÉCNICO/A A.X. NIVEL II	1.153,75	23	O	9200
701	TECNICO ADMON. XERAL	A.X. TCN			A1	O			6	0	0	0	0	0	933	TÉCNICO/A A.X. NIVEL II	1.153,75	23	O	9320
177	TECNICO ADMON. XERAL	A.X. TCN			A1	O			0	0	0	0	0	0	1.210	TÉCNICO/A A.X. NIVEL II	1.153,75	23	VC	9200
828	TECNICO ADMON. XERAL	A.X. TCN			A1	O			7	0	0	0	0	0	1.558	AXENTE EMPREGO E DESENVOLVEMENTO	1.404,93	24	O	9200
908	TECNICO ADMON. XERAL	A.X. TCN			A1	VD			0	0	0	0	0	0	1.474	TÉCNICO/A A.X. NIVEL II	1.153,75	23	VD	9200
909	TECNICO ADMON. XERAL	A.X. TCN			A1	VD			0	0	0	0	0	0	1.475	TÉCNICO/A A.X. NIVEL II	1.153,75	23	VD	9200
910	TECNICO ADMON. XERAL	A.X. TCN			A1	VD			0	0	0	0	0	0	1.476	TÉCNICO/A A.X. NIVEL II	1.153,75	23	VD	9200
911	TECNICO ADMON. XERAL	A.X. TCN			A1	VD			0	0	0	0	0	0	1.477	TÉCNICO/A A.X. NIVEL II	1.153,75	23	VD	9200
960	TECNICO ADMON. XERAL	A.X. TCN			A1	VD			0	0	0	0	0	0	1.642	TÉCNICO/A A.X. NIVEL II	1.153,75	23	VD	9200
20	TECNICO ADMON. XERAL	A.X. TCN			A1	VD		01/11/2021	3	0	0	0	0	0	1.156	TÉCNICO/A A.X. NIVEL II	1.153,75	23	VD	9310
15	TECNICO ADMON. XERAL	A.X. TCN			A1	VD			4	0	0	0	0	0	1.304	TÉCNICO/A A.X. NIVEL II	1.153,75	23	VD	9200
2021	TECNICO ADMON. XERAL	A.X. TCN			A1	VD			1	1	0	0	0	0	371	TÉCNICO SUPERIOR NIVEL I	751,88	21	VD	3300
744	TECNICO ADMON. XERAL	A.X. TCN			A1	VD			1	0	0	0	0	0	1.629	TÉCNICO/A A.X. NIVEL I	751,88	21	VD	9320
950	TECNICO ADMON. XERAL	A.X. TCN			A1	VD		09/12/2021	2	0	0	0	0	0	1.630	TÉCNICO/A A.X. NIVEL I	751,88	21	VD	9200
951	TECNICO ADMON. XERAL	A.X. TCN			A1	VD			1	0	0	0	0	0	1.631	TÉCNICO/A A.X. NIVEL I	751,88	21	VD	9320
842	TECNICO ADMON. XERAL	A.X. TCN			A1	SE			0	0	0	0	0	0	1.685	TÉCNICO/A A.X. ENTRADA	561,20	20	VD	9200
6	TECNICO ADMON. XERAL	A.X. TCN			A1	VA			0	0	0	0	0	0	1.293	TÉCNICO/A A.X. ENTRADA	561,20	20	VD	1500

## 21 SUBESCALA TÉCNICA

8 Ocupadas

13 Vacantes



DEPUTACIÓN DE LUGO

Cód	Den. PRAZA	Esc	Subesc	Clase	Categ	Gr Sit	Trien 2021	A1	A2	B	C1	C2	E	Nº Post	Den. Posto	Esp	NCD Sit	Func	
2039	TECNICO DE XESTION	A.X.	XEST			A2		0	6	0	6	0	0	770	X. SC. I PROCEDEMENTOS EXECUTIVOS	1.755,34	26	O	9320
489	TECNICO DE XESTION	A.X.	XEST			A2		0	3	0	0	1	0	1.521	X. SC. I FOMENTO	1.755,34	26	O	9200
1222	TECNICO DE XESTION	A.X.	XEST			A2		1	3	0	0	0	0	1.551	X. SC. I BENESTAR E IGUALDADE	1.755,34	26	O	2313
180	TECNICO DE XESTION	A.X.	XEST			A2	01/07/2021	0	5	0	0	0	0	1.550	X. SC. I PROMOCION ECONOMICA E EMPRE	1.755,34	26	O	2410
1162	TECNICO DE XESTION	A.X.	XEST			A2		0	3	0	0	0	0	1.549	X. SC. I INNOVACIÓN E PARTICI. CIDADÁ	1.755,34	26	O	9200
590	TECNICO DE XESTION	A.X.	XEST			A2		0	6	0	5	2	0	936	X. SC. II ACTAS E ASUNTOS XERAIS	1.755,34	25	O	9200
606	TECNICO DE XESTION	A.X.	XEST			A2		0	6	0	1	5	0	922	X. SC. II TESOURARÍA	1.755,34	25	O	9340
1161	TECNICO DE XESTION	A.X.	XEST			A2		0	1	0	2	0	0	1.069	X. SC. II ADMON RR.HH.	1.755,34	25	CS	9200
755	TECNICO DE XESTION	A.X.	XEST			A2		0	3	0	0	0	0	1.319	X. SC. III PATRIMONIO	1.641,80	25	O	1500
763	TECNICO DE XESTION	A.X.	XEST			A2	13/02/2021	0	3	0	6	2	0	1.162	X. UD. I REXISTRO XERAL	1.404,93	24	O	9200
761	TECNICO DE XESTION	A.X.	XEST			A2		0	3	0	8	0	0	1.621	X. UD. I RECURSOS DOUTROS ENTES	1.404,93	24	O	9310
822	TECNICO DE XESTION	A.X.	XEST			A2		0	1	0	2	8	0	1.522	X. UD. I APOIO, COORD. E XESTIÓN	1.404,93	24	O	4500
179	TECNICO DE XESTION	A.X.	XEST			A2		0	8	0	0	0	0	1.534	ADX. SC. RECADACIÓN VOLUNTARIA	1.241,65	24	O	9320
762	TECNICO DE XESTION	A.X.	XEST			A2		0	4	0	3	0	0	1.536	RESPONS. COORD. I XEST. TRIB. CONCELLOS.	1.404,93	23	O	9320
111	TECNICO DE XESTION	A.X.	XEST			A2		0	7	0	0	0	0	176	TÉCNICO/A DE XESTIÓN A EXTINGUIR	1.082,96	23	O	2413
605	TECNICO DE XESTION	A.X.	XEST			A2	01/08/2021	0	0	0	3	0	0	735	TÉCNICO/A DE XESTIÓN NIVEL II	851,20	21	AT	9320
819	TECNICO DE XESTION	A.X.	XEST			A2		0	0	0	4	2	0	1.233	TÉCNICO/A DE XESTIÓN NIVEL II	851,20	21	AT	4300
820	TECNICO DE XESTION	A.X.	XEST			A2		0	0	0	3	1	0	1.234	TÉCNICO/A DE XESTIÓN NIVEL II	851,20	21	O	9200
821	TECNICO DE XESTION	A.X.	XEST			A2	01/02/2021	0	0	0	2	0	0	1.235	TÉCNICO/A DE XESTIÓN NIVEL II	851,20	21	O	9200
912	TECNICO DE XESTION	A.X.	XEST			A2		0	0	0	0	0	0	1.478	TÉCNICO/A DE XESTIÓN NIVEL II	851,20	21	VD	9200
913	TECNICO DE XESTION	A.X.	XEST			A2		0	0	0	0	0	0	1.479	TÉCNICO/A DE XESTIÓN NIVEL II	851,20	21	VD	9200
914	TECNICO DE XESTION	A.X.	XEST			A2		0	0	0	0	0	0	1.480	TÉCNICO/A DE XESTIÓN NIVEL II	851,20	21	VD	9200
915	TECNICO DE XESTION	A.X.	XEST			A2		0	0	0	0	0	0	1.481	TÉCNICO/A DE XESTIÓN NIVEL II	851,20	21	VD	9200
1165	TECNICO DE XESTION	A.X.	XEST			A2		0	0	0	0	0	0	1171	COORD. TALLER E ACC.FORMAT POR SENTE	851,20	21	VD	2413
181	TECNICO DE XESTION	A.X.	XEST			A2	30/05/2021	0	4	0	0	0	0	1.208	TÉCNICO/A DE XESTIÓN NIVEL II	851,20	21	VD	9200
877	TECNICO DE XESTION	A.X.	XEST			A2	06/07/2021	0	3	0	0	0	0	1.421	TÉCNICO/A XESTIÓN NIVEL II	851,20	21	VD	9320
859	TECNICO DE XESTION	A.X.	XEST			A2		0	1	0	0	0	0	1.347	TÉCNICO/A XESTIÓN NIVEL I	626,30	19	VD	9320
878	TECNICO DE XESTION	A.X.	XEST			A2		0	1	0	0	0	0	1.422	TÉCNICO/A XESTIÓN NIVEL I	626,30	19	VD	2313
879	TECNICO DE XESTION	A.X.	XEST			A2		0	1	0	0	0	0	1.423	TÉCNICO/A XESTIÓN NIVEL I	626,30	19	VD	9320
3637	TECNICO DE XESTION	A.X.	XEST			A2	10/01/2021	2	0	0	1	0	0	1.454	TÉCNICO/A XESTIÓN NIVEL I	626,30	19	VD	9200
891	TECNICO DE XESTION	A.X.	XEST			A2		0	0	0	0	0	0	1.455	TÉCNICO/A XESTIÓN NIVEL I	626,30	19	VD	3300
968	TECNICO DE XESTION	A.X.	XEST			A2		0	0	0	0	0	0	1.692	TÉCNICO/A XESTIÓN NIVEL I	626,30	19	VD	4100
876	TECNICO DE XESTION	A.X.	XEST			A2		0	0	0	0	0	0	1.420	TÉCNICO/A XESTIÓN ENTRADA	506,41	17	VD	9200

**33 SUBESCALA DE XESTIÓN**

**19 Ocupadas**

**14 Vacantes**



DEPUTACIÓN DE LUGO

Cód	Den. PRAZA	Esc	Subesc	Clase	Categ	Gr Sit	Trien 2021	A1	A2	B	C1	C2	E	Nº Post	Den. Posto	Esp	NCD Sit	Func
495	ADMINISTRATIVO A. X.	A.X. ADM				C1 O		0	0	0	8	3	0	1.064	X. SC. II SELECCIÓN, PROMOCIÓN E CARRER	1.755,34	25 O	9200
2043	ADMINISTRATIVO A. X.	A.X. ADM				C1 O		0	0	0	10	0	0	1.063	X. SC. II NÓMINAS E SS.SS	1.755,34	25 O	9200
492	ADMINISTRATIVO A. X.	A.X. ADM				C1 O		0	0	0	8	6	0	1.085	X. SC. III INVENTARIO XERAL	1.641,80	25 O	1500
570	ADMINISTRATIVO A. X.	A.X. ADM				C1 O		0	0	0	7	4	0	1.287	X. UD. I APOIO, COORD E XESTIÓN MEDIA	1.404,93	24 O	1720
493	ADMINISTRATIVO A. X.	A.X. ADM				C1 O	03/08/2021	0	1	0	1	3	0	538	X. UD. I XESTIÓN OBRAS E PLANS	1.404,93	24 CS	9200
567	ADMINISTRATIVO A. X.	A.X. ADM				C1 O		0	0	0	6	8	0	987	X. UD. XESTIÓN DE FORMACIÓN "A EXTING	1.241,65	24 O	9202
2049	ADMINISTRATIVO A. X.	A.X. ADM				C1 O		0	0	0	7	3	1	1.086	ADX. X. SC. PROCEDEMENTOS EXECUTIVOS	1.241,65	24 O	9320
39	ADMINISTRATIVO A. X.	A.X. ADM				C1 O		0	0	0	5	6	0	1.161	ADX. X. SC. ACTAS E ASUNTOS XERAIS	1.241,65	24 O	9200
806	ADMINISTRATIVO A. X.	A.X. ADM				C1 O		0	0	0	3	1	2	1401	X. UD. II XESTIÓN ADMVº. PRESIDENCIA	1.241,65	23 O	9120
724	ADMINISTRATIVO A. X.	A.X. ADM				C1 O		0	0	0	4	7	0	1.355	X. UD. II APOIO E XESTIÓN ADVº COMUNIC/	1.241,65	23 O	9200
566	ADMINISTRATIVO A. X.	A.X. ADM				C1 O		0	0	0	6	6	0	1.257	X. UD. II APOIO E XESTIÓN ADMVº CULTUR/	1.241,65	23 O	3300
26	ADMINISTRATIVO A. X.	A.X. ADM				C1 O	01/06/2021	0	0	0	5	6	0	2	X. UD. II XESTIÓN ADMVº VÍAS Y OBRAS	1.241,65	23 O	4500
2044	ADMINISTRATIVO A. X.	A.X. ADM				C1 O		0	0	0	7	3	0	1.055	X. UD. II APOIO E XESTIÓN ADVº RECADACI	1.241,65	23 O	9320
12004	ADMINISTRATIVO A. X.	A.X. ADM				C1 O		0	0	0	10	0	0	16	X. UD. II XESTIÓN ADVº INSPECCIÓN TRIBUT	1.241,65	23 O	9320
443	ADMINISTRATIVO A. X.	A.X. ADM				C1 O		0	0	0	12	0	0	263	X. UD. II APOIO E XESTIÓN ADMVº MOCIDA	1.241,65	23 O	3400
543	ADMINISTRATIVO A. X.	A.X. ADM				C1 O		0	0	0	7	6	0	548	X. UD. II GASTOS CORRENTES BENS E SERV	1.241,65	23 O	9310
2045	ADMINISTRATIVO A. X.	A.X. ADM				C1 O	13/07/2021	0	0	0	7	2	0	1.160	X. UD. II XESTIÓN ADVº PATRIMONIO	1.241,65	23 O	1500
730	ADMINISTRATIVO A. X.	A.X. ADM				C1 O		0	0	0	4	6	0	1967	X. UD. II ASUNTOS XERAIS FISCALIZACIÓN	1.241,65	23 O	9310
726	ADMINISTRATIVO A. X.	A.X. ADM				C1 O		0	0	0	5	7	0	1.179	X. UD. II XESTIÓN ADMVº SUBVENCIONS E	1.241,65	23 O	3300
613	ADMINISTRATIVO A. X.	A.X. ADM				C1 O		0	0	0	5	4	2	1.517	X. UD. II ADMÓN BOP	1.241,65	23 O	9200
568	ADMINISTRATIVO A. X.	A.X. ADM				C1 O	07/03/2021	0	0	0	6	6	0	1.175	X. UD. II INVESTIMENTOS REAIS	1.241,65	23 O	9310
2055	ADMINISTRATIVO A. X.	A.X. ADM				C1 O		0	0	0	10	0	0	982	X. UD. II XESTIÓN ADMVº E PROCURADURÍ/	1.241,65	23 O	9200
2053	ADMINISTRATIVO A. X.	A.X. ADM				C1 O	01/03/2021	0	0	0	9	1	0	698	X. NEG. I EMBARGOS, PENSIONS, SOLDOS E	968,81	22 O	9320
2056	ADMINISTRATIVO A. X.	A.X. ADM				C1 O		0	0	0	11	0	0	447	X. NEG. I IBI E IAE	968,81	22 O	9320
2061	ADMINISTRATIVO A. X.	A.X. ADM				C1 O		0	0	0	7	4	0	512	X. NEG. I INFORMACIÓN	968,81	22 O	9320
2066	ADMINISTRATIVO A. X.	A.X. ADM				C1 O		0	0	0	10	0	0	504	X. NEG. I EMBARGOS CONTAS BANCARIAS	968,81	22 O	9320
722	ADMINISTRATIVO A. X.	A.X. ADM				C1 O		0	0	0	4	6	0	1.180	X. NEG. I TRAMITACIÓN ADMVº DEPORTES	968,81	22 O	3400
2064	ADMINISTRATIVO A. X.	A.X. ADM				C1 O		0	0	0	6	4	0	265	X. NEG. I DEVOLUCIONS E FRACCIONAMEN	968,81	22 O	9320
807	ADMINISTRATIVO A. X.	A.X. ADM				C1 O		0	0	0	4	7	0	1.058	X. NEG. I TRAMIT ADMVº EXPROIACIONES	968,81	22 O	4500
496	ADMINISTRATIVO A. X.	A.X. ADM				C1 O		0	0	0	8	3	0	937	X. NEG.. I TRAMITACIÓN ADMVº TURISMO	968,81	22 O	4300
491	ADMINISTRATIVO A. X.	A.X. ADM				C1 O	01/05/2021	0	0	0	4	8	0	1.059	X. NEG. I TESOURARÍA	968,81	22 O	9340
552	ADMINISTRATIVO A. X.	A.X. ADM				C1 O	19/09/2021	0	0	0	11	0	0	1.172	X. NEG. I TRAMIT. ADMVº ARQUITECTURA	968,81	22 O	1500
569	ADMINISTRATIVO A. X.	A.X. ADM				C1 O		0	0	0	7	5	0	1.183	X. NEG. I TRAMIT. ADVº O. E PLANS	968,81	22 O	9200
768	ADMINISTRATIVO A. X.	A.X. ADM				C1 O		0	1	0	3	2	0	1.379	X. NEG. I PLUSVALIA E CIRCULACION	968,81	22 O	9320
2046	ADMINISTRATIVO A. X.	A.X. ADM				C1 O	01/08/2021	0	0	0	10	0	0	556	X. NEG. I TRIBUTOS VARIOS	968,81	22 O	9320
731	ADMINISTRATIVO A. X.	A.X. ADM				C1 O		0	0	0	4	7	0	226	X. NEG. I RECURSOS PROP. E TESOURERIA	968,81	22 O	9310





## DEPUTACIÓN DE LUGO

Cód	Den. PRAZA	Esc	Subesc	Clase	Categ	Gr Sit	Trien 2021	A1	A2	B	C1	C2	E	Nº Posti	Den. Posto	Esp	NCD Sit	Func
964	ADMINISTRATIVO A. X.	A.X.	ADM			C1	VD		0	0	0	0	0	1.646	ADMINISTRATIVO NIVEL II		626,30	18 VD 9200
965	ADMINISTRATIVO A. X.	A.X.	ADM			C1	VD		0	0	0	0	0	1.647	ADMINISTRATIVO NIVEL II		626,30	18 VD 9200
966	ADMINISTRATIVO A. X.	A.X.	ADM			C1	VD		0	0	0	0	0	1.648	ADMINISTRATIVO NIVEL II		626,30	18 VD 9200
967	ADMINISTRATIVO A. X.	A.X.	ADM			C1	VD		0	0	0	0	0	1.649	ADMINISTRATIVO NIVEL II		626,30	18 VD 9200
1228	ADMINISTRATIVO A. X.	A.X.	ADM			C1	VD		1	0	5	0	0	1.294	ADMINISTRATIVO/A NIVEL II		626,30	18 VD 9200
593	ADMINISTRATIVO A. X.	A.X.	ADM			C1	VD		0	0	1	3	0	1.628	ADMINISTRATIVO/A NIVEL I		450,40	16 VD 9200
43	ADMINISTRATIVO A. X.	A.X.	ADM			C1	VD		0	0	1	0	0	1.412	ADMINISTRATIVO/A NIVEL I		450,40	16 VD 2410
610	ADMINISTRATIVO A. X.	A.X.	ADM			C1	VD	16/04/2021	0	0	0	3	0	745	ADMINISTRATIVO/A NIVEL I		450,40	16 VD 9200
2048	ADMINISTRATIVO A. X.	A.X.	ADM			C1	VD		0	0	1	0	0	497	ADMINISTRATIVO/A NIVEL I		450,40	16 VD 9200
612	ADMINISTRATIVO A. X.	A.X.	ADM			C1	VD		0	0	1	0	0	1.627	ADMINISTRATIVO/A NIVEL I		450,40	16 VD 9200
571	ADMINISTRATIVO A. X.	A.X.	ADM			C1	VD		0	0	1	2	0	1.617	ADMINISTRATIVO/A NIVEL I		450,40	16 VD 1500
494	ADMINISTRATIVO A. X.	A.X.	ADM			C1	VD		0	0	1	0	0	726	ADMINISTRATIVO/A NIVEL I		450,40	16 VD 9200
977	ADMINISTRATIVO A. X.	A.X.	ADM			C1	VD		0	0	0	0	0	1.688	ADMINISTRATIVO/A NIVEL I		450,40	16 VD 9320
408	ADMINISTRATIVO A. X.	A.X.	ADM			C1	VD		0	0	0	0	0	593	ADMINISTRATIVO/A NIVEL I		450,40	16 VD 3400
594	ADMINISTRATIVO A. X.	A.X.	ADM			C1	VD		0	0	0	0	0	705	ADMINISTRATIVO/A NIVEL I		450,40	16 VD 9310
25	ADMINISTRATIVO A. X.	A.X.	ADM			C1	VD		0	0	0	0	0	1.687	ADMINISTRATIVO/A NIVEL I		450,40	16 VD 9200
12	ADMINISTRATIVO A. X.	A.X.	ADM			C1	VD		0	0	0	0	0	1.689	ADMINISTRATIVO/A NIVEL I		450,40	16 VD 4500
33	ADMINISTRATIVO A. X.	A.X.	ADM			C1	VD		0	0	0	0	0	1.413	ADMINISTRATIVO/A ENTRADA		406,97	14 VD 3300
572	ADMINISTRATIVO A. X.	A.X.	ADM			C1	VD		0	0	0	0	0	1.733	ADMINISTRATIVO/A ENTRADA		406,97	14 VD 9200

72 Ocupadas

20 Vacantes

### 92 SUBESCALA ADMINISTRATIVA

Cód	Den. PRAZA	Esc	Subesc	Clase	Categ	Gr Sit	Trien 2021	A1	A2	B	C1	C2	E	Nº Posti	Den. Posto	Esp	NCD Sit	Func
2098	AUXILIAR A. X.	A.X.	AUX			C2	O		0	0	0	11	0	1.166	COORD. X. II ADMÓN. PREVENCIÓN	1.153,75	20 O	9200
12010	AUXILIAR A. X.	A.X.	AUX			C2	O		0	0	0	11	0	1376	X. NEG. II TRAMIT. ADMVª COOP. E PROXEC	851,20	20 O	9200
2089	AUXILIAR A. X.	A.X.	AUX			C2	O	17/08/2021	0	0	0	10	0	1.358	X. NEG. II APOIO E TRAMIT. ADVª S. X. ADX	851,20	20 O	9200
2092	AUXILIAR A. X.	A.X.	AUX			C2	O	05/12/2021	0	0	0	6	1	1.540	X. NEG. II TRAMITACION ADVA REDE MUSE	851,20	20 O	3330
187	AUXILIAR A. X.	A.X.	AUX			C2	O	18/01/2021	0	0	0	6	0	1.531	X. NEG. II TRAMITAC. ADMVª E COORD. VIX	851,20	20 O	1720
12009	AUXILIAR A. X.	A.X.	AUX			C2	O		0	0	0	11	0	1.530	X. NEG. II NÓMINAS E SS.SS.	851,20	20 O	9200
2087	AUXILIAR A. X.	A.X.	AUX			C2	O	06/05/2021	0	0	0	8	0	1.525	X. NEG. II TRAMITACIÓN ADMVª PARQUE M	851,20	20 O	9201
12014	AUXILIAR A. X.	A.X.	AUX			C2	O		0	0	0	10	0	1.516	X. NEG. II TRAMIT. ADVª PRESIDENCIA	851,20	20 O	9200
12011	AUXILIAR A. X.	A.X.	AUX			C2	O		0	0	0	11	0	1.618	X. NEG. II APOIO E TRAMIT. ADVª ASIST. CO	851,20	20 O	9200
342	AUXILIAR A. X.	A.X.	AUX			C2	O	21/11/2021	0	0	0	0	10	1.535	AUX. ENC. I INFORMAC. E ATENCIÓN CIUDAD	688,90	18 CS	9320
2096	AUXILIAR A. X.	A.X.	AUX			C2	O		0	0	0	8	1	1.583	AUXILIAR SECRETARIA EXPERTO	626,30	18 O	9200
2083	AUXILIAR A. X.	A.X.	AUX			C2	O	01/03/2021	0	0	0	7	3	1.240	AUXILIAR EXPERTO	626,30	18 O	9200
453	AUXILIAR A. X.	A.X.	AUX			C2	O		0	0	0	4	6	1.237	AUXILIAR EXPERTO	626,30	18 O	9320
2097	AUXILIAR A. X.	A.X.	AUX			C2	O	25/02/2021	0	0	0	10	0	1.169	AUXILIAR EXPERTO	626,30	18 O	9200
12012	AUXILIAR A. X.	A.X.	AUX			C2	O		0	0	0	2	9	1.398	AUXILIAR EXPERTO	626,30	18 O	9200





971	AUXILIAR A. X.	A.X. AUX																0	0	0	0	0	1.698				AUXILIAR ENTRADA			372,47	12	VD	9200	
972	AUXILIAR A. X.	A.X. AUX																	0	0	0	0	0	1.699				AUXILIAR ENTRADA			372,47	12	VD	9200
976	AUXILIAR A. X.	A.X. AUX																	0	0	0	0	0	1.691				AUXILIAR ENTRADA			372,47	12	VD	9200
778	AUXILIAR A. X.	A.X. AUX																	0	0	0	0	0	1.143				AUXILIAR ENTRADA			372,47	12	VD	9200
826	AUXILIAR A. X.	A.X. AUX																	0	0	0	0	0	1.253				AUXILIAR ENTRADA			372,47	12	VD	9200
978	AUXILIAR A. X.	A.X. AUX																	0	0	0	0	0	1.722				AUXILIAR ENTRADA			372,47	12	VD	9200
979	AUXILIAR A. X.	A.X. AUX																	0	0	0	0	0	1.723				AUXILIAR ENTRADA			372,47	12	VD	9200
982	AUXILIAR A. X.	A.X. AUX																	0	0	0	0	0	1.734				AUXILIAR ENTRADA			372,47	12	VD	9200

34 Ocupadas

26 Vacantes

**60 SUBESCALA AUXILIAR**

Cód	Den. PRAZA	Esc	Subesc	Clase	Categ	Gr Sit	Trien 2021	A1	A2	B	C1	C2	E	Nº Post	Den. Posto	Esp	NCD	Sit	Func
2155	PORTEIRO	A.X. SUB	PORTEIRO			E O	01/08/2021	0	0	0	0	0	6	1.067	ENC.II INFORMACIÓN E ATENCIÓN CIDADÁ	626,30	14	O	9200
555	PORTEIRO	A.X. SUB	PORTEIRO			E O		0	0	0	0	12	1.360	PORTEIRO/A "A EXTINGUIR"	450,40	14	O	9200	
2157	PORTEIRO	A.X. SUB	PORTEIRO			E O		0	0	0	0	8	237	PORTEIRO/A "A EXTINGUIR"	450,40	14	O	9200	
2156	PORTEIRO	A.X. SUB	PORTEIRO			E O		0	0	0	0	11	314	PORTEIRO/A "A EXTINGUIR"	450,40	14	O	4500	
438	PORTEIRO	A.X. SUB	PORTEIRO			E O	01/10/2021	0	0	0	0	3	290	PORTEIRO/A "A EXTINGUIR"	450,40	14	O	9200	
2159	PORTEIRO	A.X. SUB	PORTEIRO			E O		0	0	0	0	9	388	SUBALTERNO	450,40	14	O	3400	
866	PORTEIRO	A.X. SUB	PORTEIRO			E VD		0	0	0	0	0	1.090	PORTEIRO/A NIVEL II	450,40	13	VD	9200	
110	PORTEIRO	A.X. SUB	PORTEIRO			E VD	01/08/2021	0	0	0	0	1	109	PORTEIRO/A NIVEL I	393,02	12	VD	3330	
138	PORTEIRO	A.X. SUB	PORTEIRO			E VD		0	0	0	0	4	96	PORTEIRO/A "A EXTINGUIR"	450,40	14	VD	9320	
2160	PORTEIRO	A.X. SUB	PORTEIRO			E VD	22/09/2021	0	0	0	2	1	630	PORTEIRO/A NIVEL I	393,02	12	VD	9200	

**10 CLASE PORTEIRO**

6 Ocupadas

4 Vacantes

Cód	Den. PRAZA	Esc	Subesc	Clase	Categ	Gr Sit	Trien 2021	A1	A2	B	C1	C2	E	Nº Post	Den. Posto	Esp	NCD	Sit	Func
703	ARQUEOLOGO	A.E. TCN	SUPERIOR			A1 O		4	0	0	0	0	0	1.230	RESPONS. COORD. I ARQUEOLOXIA	1.404,93	23	O	3330
702	ARQUITECTO	A.E. TCN	SUPERIOR			A1 O		7	0	0	0	0	0	913	X. SERV. III ARQUITECTURA	2.203,01	28	O	1500
737	ARQUITECTO	A.E. TCN	SUPERIOR			A1 O	14/10/2021	1	0	0	0	0	0	993	ARQUITECTO	1.153,75	23	TA	9200
191	BIOLOGO/A	A.E. TCN	SUPERIOR			A1 O		6	0	0	0	0	0	1.264	BIOLOGO/A NIVEL II	1.153,75	23	O	2413
19	ECONOMISTA	A.E. TCN	SUPERIOR			A1 VD		6	0	0	0	0	0	1.261	ECONOMISTA	1.153,75	23	VD	9200
740	ENXENEIRO CAMIÑOS,C.ANLES E PORTI	A.E. TCN	SUPERIOR			A1 O	06/11/2021	5	0	0	0	0	0	1.091	X. SERV. I VIAS E OBRAS	2.808,03	28	CS	4500
785	ENXENEIRO CAMIÑOS,C.ANLES E PORTI	A.E. TCN	SUPERIOR			A1 O		4	6	0	0	0	0	1.031	X. SERV. II EXPROPIACIÓN E CONTROL PR	2.482,43	28	O	4500
326	ENXENEIRO CAMIÑOS,C.ANLES E PORTI	A.E. TCN	SUPERIOR			A1 O		4	0	0	0	0	0	1092	ENX.CAMIÑOS, CANLES E PORTOS/ADX. SEF	1.878,70	27	O	4500
848	ENXEÑEIRO/A INDUSTRIAL SUPERIOR	A.E. TCN	SUPERIOR			A1 VD		3	0	0	0	0	0	1.332	ENXEÑEIRO/A INDUSTRIAL NIVEL II	1.153,75	23	VD	4910
754	LCDO.XORNALISMO	A.E. TCN	SUPERIOR			A1 VD		0	0	0	0	0	0	1.410	XORNALISTA ENTRADA	561,20	20	VD	9200
742	LDO. FILOLOXIA GALEGA	A.E. TCN	SUPERIOR			A1 O		3	0	0	0	0	0	1.227	X. SERV. IV DEPORTES E MOCIDADE	1.878,70	28	O	3400
604	LETRADO	A.E. TCN	SUPERIOR			A1 O		6	0	0	0	0	0	1.290	LETRADO/A ASESOR ESP. CIVIL- MERCANTIL	2.203,01	28	O	9200
717	LETRADO	A.E. TCN	SUPERIOR			A1 O		5	1	0	1	4	0	949	LETRADO/A ASESOR ESP. CONTENCIOSO	CC2.203,01	27	O	9200



DEPUTACIÓN DE LUGO

2718	LETRADO	A.E. TCN	SUPERIOR	A1	O				4	4	0	0	1	0	953	LETRADO/A ASESOR ESP. SOCIAL-PENAL	2.203,01	27	TA	9200
841	LETRADO	A.E. TCN	SUPERIOR	A1	VD				0	0	0	0	0	0	1.072	TECNICO LETRADO	1.755,34	26	VD	9200
856	LETRADO	A.E. TCN	SUPERIOR	A1	VD				0	0	0	0	0	0	1.341	LETRADO/A ENTRADA	561,20	20	VD	9200
687	LICENCIADO EN CIENCIAS DO TRABALLO	A.E. TCN	SUPERIOR	A1	VD				0	0	0	0	0	0	1.731	LICENCIADO EN CIENCIAS DO TRABALLO EN	561,20	20	VD	9200
781	LICENCIADO EN CIENCIAS DO TRABALLO	A.E. TCN	SUPERIOR	A1	O				3	0	0	0	0	0	1.526	TÉCNICO/A ASESOR RRHH/ADX. SERV. RRHH	1.878,70	27	O	9200
2012	MEDICO ESP. MEDICINA DO TRABALLO	A.E. TCN	SUPERIOR	A1	O				10	0	0	0	0	0	1.286	X. SERV. IV. PREVENCIÓN RISCOS LABORAIS	1.878,70	28	O	9200
867	SICOLOGO	A.E. TCN	SUPERIOR	A1	O				1	0	0	0	0	0	1.344	SICÓLOGO/A NIVEL I	751,88	21	O	9200
528	TECNICO ADMON. FINANC.E CONT.	A.E. TCN	SUPERIOR	A1	O				7	3	0	0	0	0	641	X. SERV. II FISCALIZACION	2.482,43	28	O	9310
743	TECNICO ADMON. FINANC.E CONT.	A.E. TCN	SUPERIOR	A1	O				4	3	0	1	4	0	642	X. SERV. II CONTABILIDADE E CONTAS	2.482,43	28	CS	9310
2020	TECNICO ADMON. FINANC.E CONT.	A.E. TCN	SUPERIOR	A1	O				10	0	0	0	0	0	1.532	X. SC. I XESTIÓN ORZAMENTOS	1.755,34	26	O	9310
907	TECNICO ADMON. FINANC.E CONT.	A.E. TCN	SUPERIOR	A1	VD				0	0	0	0	0	0	1473	TÉCNICO/A ADMÓN. FINAC E CONT.	1.153,75	23	VD	9200
858	TECNICO ADMON. FINANC.E CONT.	A.E. TCN	SUPERIOR	A1	VD				0	0	0	0	0	0	1343	TÉCNICO/A SUP. AD. FINANC. E CONT. ENT	561,20	20	VD	9200
464	TECNICO ADMON. FINANC.E CONT.	A.E. TCN	SUPERIOR	A1	VD				0	0	0	0	0	0	1.719	TECNICO ADMON. FINANC.E CONT. Entrada	561,20	20	VD	9310
488	TECNICO ADMON. FINANC.E REC.	A.E. TCN	SUPERIOR	A1	O				10	0	0	0	0	0	84	X. SERV. I XESTIÓN RECADACION E INSPEC	2.808,03	28	O	9320
51	TECNICO INFORMACION E COMUNIC.	A.E. TCN	SUPERIOR	A1	O				13	0	0	0	0	0	1.082	X. SERV. IV PROTOCOLO E RELACIÓNS INSTI	1.878,70	28	O	9200
741	TC.SUP.INFORMATICA E PROGRAMACION	A.E. TCN	SUPERIOR	A1	O		15/01/2021		3	8	0	0	0	0	108	X. SC. I INFORMATICA RECADACIÓN	1.755,34	26	O	9320
952	TC.SUP.INFORMATICA E PROGRAMACION	A.E. TCN	SUPERIOR	A1	VD				0	0	0	0	0	0	1.632	TC.SUP.INFORMATICA E PROGRAMACION E	561,20	20	VD	9320
868	TCN SUP. ARQUIVISTICA	A.E. TCN	SUPERIOR	A1	O				1	0	0	0	0	0	321	X. SC. I ARQUIVO-ARQUIVEIRA BIBLIOTECA	1.755,34	26	CS	9200
853	TECNICO/A SUPERIOR EDIFICACIONES E	A.E. TCN	SUPERIOR	A1	O				3	3	0	0	0	0	1.337	TC. SUP. EDIFICACIONES E OBRAS NIVEL II	1.153,75	23	TA	4500
905	TECNICO/A SUPERIOR EDIFICACIONES E	A.E. TCN	SUPERIOR	A1	VD				0	0	0	0	0	0	1.471	ENXEÑEIRO EDIFICACIONES	1.153,75	23	VD	9200
984	TECNICO/A SUPERIOR DEPORTIVO	A.E. TCN	SUPERIOR	A1	VD				0	0	0	0	0	0	1.728	TECNICO/A SUPERIOR DEPORTIVO ENTRAD	561,20	20	VD	4300
906	TECNICO/A SUPERIOR FORESTAL	A.E. TCN	SUPERIOR	A1	VD				0	0	0	0	0	0	1.472	TECNICO/A SUPERIOR FORESTAL	1.153,75	23	VD	1720
738	TECNICO/A SUPERIOR INFORMATICO	A.E. TCN	SUPERIOR	A1	O				2	0	0	0	0	0	1548	ENX. INFORMATICO/ADX. SERV. COMUNIC.	1.878,70	27	O	9200
189	TECNICO TURISMO	A.E. TCN	SUPERIOR	A1	VD		15/11/2021		1	0	0	2	0	0	1038	TÉCNICO/A TURISMO NIVEL I	751,88	21	TA	4300
1229	VETERINARIO	A.E. TCN	SUPERIOR	A1	VD				0	0	0	0	0	0	1.732	VETERINARIO ENTRADA	561,20	20	VD	4120
190	VETERINARIO	A.E. TCN	SUPERIOR	A1	O				7	0	0	0	0	0	1135	VETERINARIO	1.153,75	23	O	1720

39 CLASE TÉCNICOS SUPERIORES 24 Ocupadas 15 Vacantes

Cód	Den. PRAZA	Esc	Subesc	Clase	Categ	Gr Sit	Trien 2021	A1	A2	B	C1	C2	E	Nº Post	Den. Posto	Esp	NCD	Sit	Func	
193	ARQUITECTO TECNICO	A.E.	TCN	MEDIOS		A2	0	7	0	0	0	0	0	0	1.167	X. SC. I MANTENIMENTO	1.755,34	26	O	9200
423	ATS	A.E.	TCN	MEDIOS		A2	0	13	0	0	0	0	0	0	186	X. SC. I SAÚDE, SEGURIDADE E PREVENCIÓN	1.755,34	26	O	9200
592	ATS	A.E.	TCN	MEDIOS		A2	0	10	0	0	0	0	0	0	845	D.U.E. SUPERV. UDAD. REHAB. "A EXTINGUIR	968,81	24	TA	9200
2037	DIPLOMADO ADMON. FINANCEIRA	A.E.	TCN	MEDIOS		A2	0	8	0	0	0	0	0	0	728	X. SC. I GASTOS PERSOAL E SUBVENCIÓNS	1.755,34	26	O	9310
700	DIPLOMADO C.EMPRES.	A.E.	TCN	MEDIOS		A2	0	4	0	0	0	0	0	0	562	DIPLOMADO/A CIENCIAS EMPRESARIAIS	1.082,96	23	O	9200
757	DIPLOMADO RESTAURACION	A.E.	TCN	MEDIOS		A2	0	3	0	0	0	0	0	0	1.123	DIPLOMADO/A RESTAURACION NIVEL II	851,20	21	VD	3330
756	DIPLOMADO TRAB.SOCIAL	A.E.	TCN	MEDIOS		A2	0	3	0	0	0	0	0	0	1.122	DIPLOMADO/A TRABALLO SOCIAL	851,20	21	O	2313
835	DIPLOMADO TRAB.SOCIAL	A.E.	TCN	MEDIOS		A2	0	3	0	0	0	0	0	0	1.280	DIPLOMADO/A TRABALLO SOCIAL NIVEL I	626,30	19	VD	2313





# DEPUTACIÓN DE LUGO

Cód	Den. PRAZA	Esc	Subesc	Clase	Categ	Gr Sit	Trien 2021	A1	A2	B	C1	C2	E	Nº Posti	Den. Posto	Esp	NCD Sit	Func
38	ENXEÑEIRO TECNICO AGRICOLA	A.E. TCN		MEDIOS		A2 O		0	3	0	0	2	0	561	ENX. TÉCNICO AGRICOLA "A EXTINGUIR"	1.082,96	23 O	4500
11	ENXEÑEIRO TECNICO AGRICOLA	A.E. TCN		MEDIOS		A2 VD	03/04/2021	3	1	0	0	0	0	1324	ENXEÑEIRO/A TÉCNICO/A AGRÍCOLA NIVEL	851,20	21 VD	9200
883	ENXEÑEIRO TECNICO AGRICOLA	A.E. TCN		MEDIOS		A2 VD	25/10/2021	3	1	0	0	0	0	1427	ENXEÑEIRO/A TÉCNICO/A AGRÍCOLA NIVEL	851,20	21 VD	4120
823	ENXEÑEIRO TECNICO AGRICOLA	A.E. TCN		MEDIOS		A2 VD		0	0	0	0	0	0	1.250	ENXEÑEIRO TÉCNICO AGRÍCOLA ENTRADA	506,41	17 VD	9200
843	ENXEÑEIRO/A TC. TELECOMUNICACION	A.E. TCN		MEDIOS		A2 VD	10/01/2021	0	3	0	0	0	0	1327	ENX. TC. TELECOMUNICACIÓN NIVEL II	851,20	21 VD	9200
849	ENXEÑEIRO/A TC. INDUSTRIAL	A.E. TCN		MEDIOS		A2 VD		0	3	0	0	0	0	1333	ENXEÑEIRO/A TC. INDUSTRIAL NIVEL II	851,20	21 VD	4910
192	ENXEÑEIRO/A TC. FORESTAL	A.E. TCN		MEDIOS		A2 O	01/02/2021	0	4	0	0	0	0	1969	X. SC. I MEDIOAMBIENTE	1.755,34	26 AT	1720
378	ENXEÑEIRO/A TC. OBRAS PUBLICAS	A.E. TCN		MEDIOS		A2 O	19/05/2021	0	4	0	0	0	0	1.523	X. SC. I VIAS E OBRAS/ENX. TC. OBRAS PÚBLI	1.755,34	26 O	4500
854	ENXEÑEIRO/A TC. OBRAS PUBLICAS	A.E. TCN		MEDIOS		A2 O	10/01/2021	0	3	0	0	0	0	1338	ENXEÑEIRO/A TC. OBRAS PUBLICAS NIVEL I	851,20	21 AT	4500
882	ENXEÑEIRO/A TC. OBRAS PUBLICAS	A.E. TCN		MEDIOS		A2 VD		0	0	0	0	0	0	1426	ENX. TC. OBRAS PUBLICAS NIVEL I	626,30	19 VD	4500
973	ENXEÑEIRO/A TC. OBRAS PUBLICAS	A.E. TCN		MEDIOS		A2 VD		0	0	0	0	0	0	1693	ENX. TC. OBRAS PUBLICAS ENTRADA	506,41	17 VD	4500
88	ENXEÑEIRO TECNICO TOPOGRAFO	A.E. TCN		MEDIOS		A2 O		0	13	0	0	0	0	908	X. SC. I TOPOGRAFIA, CARTOG. E DELIN.	1.755,34	26 O	4500
776	ENXEÑEIRO TECNICO TOPOGRAFO	A.E. TCN		MEDIOS		A2 VD		0	4	0	0	0	0	1.141	ENX. TÉCNICO/A TOPOGRAFO	1.082,96	23 VD	4500
880	TC. INFORM. PROF. DEMAND. EMPR.	A.E. TCN		MEDIOS		A2 O	06/09/2021	0	4	0	0	0	0	1.424	TC. INFORM. PROF. DEMAND. EMPR.	1.082,96	23 O	2410
882	TECNICO DE TURISMO	A.E. TCN		MEDIOS		A2 VD		0	1	0	0	0	0	1.456	TÉCNICO/A TURISMO NIVEL I	626,30	19 VD	4300
855	TECN. XESTION MEDIOAMBIENTAL	A.E. TCN		MEDIOS		A2 O	01/06/2021	0	3	0	0	0	0	1339	TÉCNICO/A XESTIÓN MEDIOAMBIENTAL NI"	851,20	21 O	1720

**13 Ocupadas**

**11 Vacantes**

Cód	Den. PRAZA	Esc	Subesc	Clase	Categ	Gr Sit	Trien 2021	A1	A2	B	C1	C2	E	Nº Posti	Den. Posto	Esp	NCD Sit	Func
961	TC.SUP. FP INFORMATICA	A.E. TCN		AUXILIAR		B VD		0	0	0	0	0	0	1.643	TC. SUP. FP INFORMATICA NIVEL II	688,90	19 VD	9200
790	TC.SUP. FP INFORMATICA	A.E. TCN		AUXILIAR		B VD		0	0	3	0	0	0	1.185	TC. SUP. FP INFORMATICA NIVEL II	688,90	19 VD	9320
851	TC.SUP. FP INFORMATICA	A.E. TCN		AUXILIAR		B VD		0	0	3	0	0	0	1.335	TC. SUP. FP INFORMATICA NIVEL I	506,41	17 VD	9320
852	TC.SUP. FP INFORMATICA	A.E. TCN		AUXILIAR		B VD		0	0	2	0	0	0	1.336	TC. SUP. FP INFORMATICA NIVEL I	506,41	17 VD	9320
845	TC.SUP. ADMON SISTEMAS INFORMATI	A.E. TCN		AUXILIAR		B O	14/10/2021	0	0	1	0	0	0	1.329	TC. SUP. ADMÓN. SIST. INF. EN REDE NIVEL	506,41	17 O	9200
847	TC. SUP DESEV. APLICACIONES INFORM	A.E. TCN		AUXILIAR		B VD		0	0	1	0	0	0	1.331	TC. DESENVOLV. APLIC. INF. NIVEL I	506,41	17 VD	9200
953	TC. SUP DESEV. APLICACIONES INFORM	A.E. TCN		AUXILIAR		B VD		0	0	0	0	0	0	1.633	TC. DESENVOLV. APLIC. INF. NIVEL I	506,41	17 VD	9320
974	DELINEANTE	A.E. TCN		AUXILIAR		C1 VD		0	0	0	0	0	0	1.694	DELINEANTE ENTRADA	406,97	14 VD	4500
367	DELINEANTE	A.E. TCN		AUXILIAR		C1 VD		0	0	0	0	0	0	1.623	DELINEANTE NIVEL I	450,40	16 VD	1500
709	DELINEANTE	A.E. TCN		AUXILIAR		C1 VD	01/08/2021	0	0	0	3	0	0	942	DELINEANTE A EXTINGUIR	626,30	19 VD	4500
846	TC. MEDIO MICROINFORMATICA E RED	A.E. TCN		AUXILIAR		C1 VD		0	0	0	1	0	0	1.330	TC. MEDIO MICROINF. E REDES NIVEL I	450,40	16 VD	9200
2169	TECNICO ESP. INFORMATICA	A.E. TCN		AUXILIAR		C1 O		0	0	0	10	0	0	1.528	COORD. RESPONS. II NOVAS TECNOL. RRHH	968,81	21 O	9200
599	AUXILIAR INFORMÁTICO	A.E. TCN		AUXILIAR		C2 O		0	0	0	0	6	0	1706	AUXILIAR INFORMÁTICO EXPERTO	626,30	18 TA	9202

**3 Ocupadas**

**10 Vacantes**

Cód	Den. PRAZA	Esc	Subesc	Clase	Categ	Gr Sit	Trien 2021	A1	A2	B	C1	C2	E	Nº Posti	Den. Posto	Esp	NCD Sit	Func
677	TC. RELAC. INTERADMINISTRATIVAS	A.E. S. ESP		C. ESP		A1 VA		0	0	0	0	0	0	1225	TC. RELAC. INTERADMINISTRATIVAS	1.153,75	23 VD	9200
889	TCN COMUNICACIÓN AUDIOVISUAL	A.E. S. ESP		C. ESP		A1 VD		0	0	0	0	0	0	1.453	TC. COMUNICACIÓN AUDIOVISUAL NIVEL I	751,88	21 VD	4300



DEPUTACIÓN DE LUGO

603	TECNICO ACT. SOCIOCULT.	A.E. S. ESP	C. ESP	A1	O	01/06/2021	6	0	0	0	1	0	1.178	X. SERV. IV CULTURA E TURISMO	1.878,70	28	O	3300
649	TECNICO ACT. SOCIOCULT.	A.E. S. ESP	C. ESP	A1	O		4	0	0	0	4	0	1.076	DIRECTOR/A MUSEO PROVINCIAL	1.878,70	28	O	3330
2017	TECNICO ACT. SOCIOCULT.	A.E. S. ESP	C. ESP	A1	O		8	0	0	1	0	0	1.229	RESPONS.COORD. I ETNOGRAFIA E ARTES D	1.404,93	23	O	3330
2018	TECNICO ACT. SOCIOCULT.	A.E. S. ESP	C. ESP	A1	O		9	0	0	0	0	0	1.556	TÉCNICO/A MUSEO EXPERTO	1.404,93	24	O	3330
2019	TECNICO ACT. SOCIOCULT.	A.E. S. ESP	C. ESP	A1	O	02/02/2021	9	0	0	0	0	0	1.557	TÉCNICO/A MUSEO EXPERTO	1.404,93	24	O	3330
I2001	TECNICO SUP.ACT.FORM.	A.E. S. ESP	C. ESP	A1	O		10	0	0	0	0	0	162	RESPONS. COORD. I EDUCACIÓN AMBIENT/	1.404,93	23	O	1720
817	TECNICO SUPERIOR BIBLIOTECARIO	A.E. S. ESP	C. ESP	A1	O	14/04/2021	2	5	0	3	0	0	1.231	RESPONS. COORD. I BIBLIOTECA	1.404,93	23	O	3330
2036	COORD. PEDAGOXICO	A.E. S. ESP	C. ESP	A2	O	01/12/2021	0	9	0	0	0	3	1.232	RESPONS. COORD. I DIFUSION	1.404,93	23	O	3330
I2002	TECNICO MEDIO ACT.FORM.	A.E. S. ESP	C. ESP	A2	O		0	10	0	0	0	0	142	X. SEC. FORMACIÓN OCUPACIONAL "A EXT	1.241,65	25	O	9200
916	TRADUCTOR	A.E. S. ESP	C. ESP	C1	VD		0	0	0	0	0	0	1.482	TRADUCTOR/A	626,30	18	VD	9200
579	AUXILIAR BIBLIOTECA	A.E. S. ESP	C. ESP	C1	O		0	0	0	7	2	3	1.074	X. SC. II PUBLICACIONES E NORMALIZ. LING.	1.755,34	25	O	3300
714	AUXILIAR BIBLIOTECA	A.E. S. ESP	C. ESP	C1	O		4	0	0	5	0	0	1.292	AUXILIAR BIBLIOTECA EXPERTO	851,20	20	O	3330
812	AUXILIAR BIBLIOTECA	A.E. S. ESP	C. ESP	C1	VD		0	2	0	3	0	0	1.295	AUXILIAR BIBLIOTECA NIVEL II	626,30	18	VD	3332
2150	AUXILIAR TEC. INFORMATICO	A.E. S. ESP	C. ESP	C1	O		0	0	0	7	3	0	1.071	COORD. SERV. INFORMÁTICOS "A EXTINGU	851,20	21	O	9200
769	AUXILIAR TEC. INFORMATICO	A.E. S. ESP	C. ESP	C1	VD		0	0	0	0	0	0	1.135	AUXILIAR TC.INFORMÁTICO	626,30	18	VD	9200
791	AXUDANTE MUSEO	A.E. S. ESP	C. ESP	C1	O		0	0	0	1	5	0	1.186	AXUDANTE MUSEO	626,30	18	O	3330
792	AXUDANTE MUSEO	A.E. S. ESP	C. ESP	C1	O	01/09/2021	0	0	0	1	4	0	1.187	AXUDANTE MUSEO	626,30	18	O	3330
2075	COORD. VIGILANTES-GUIA	A.E. S. ESP	C. ESP	C1	O		0	0	0	7	1	2	700	XERENTE REDE MUSEISTICA PROVINCIAL	1.878,70	25	O	3330
787	ENC. VIX.INT.	A.E. S. ESP	C. ESP	C1	O	17/10/2021	0	0	0	3	5	6	199	X. UD. I VIXILANCIA,PORTERIA E INFOGRAFI	1.404,93	24	O	9200
575	GUIA	A.E. S. ESP	C. ESP	C1	O	01/05/2021	0	0	0	6	2	4	1.075	RESPONS. COORD. I COMUNIC. E XESTIÓN	1.404,93	23	O	3330
2077	GUIA	A.E. S. ESP	C. ESP	C1	O	11/02/2021	0	0	0	5	3	1	1.381	GUIA EXPERTO	851,20	20	O	3330
2076	GUIA	A.E. S. ESP	C. ESP	C1	O	05/03/2021	0	0	0	5	3	1	1.382	GUIA EXPERTO	851,20	20	O	3330
917	GUIA	A.E. S. ESP	C. ESP	C1	VD		0	0	0	0	0	0	1.483	GUIA	626,30	18	VD	3330
886	RESTAURADOR-CONSERVADOR ARQUI	A.E. S. ESP	C. ESP	C1	VD		0	0	0	0	0	0	1.430	RESTAURADOR/A CONSERVADOR/A ARQUI	851,20	20	VD	9200
893	AUXILIAR DE ARQUIVO	A.E. S. ESP	C. ESP	C1	VD		0	0	0	0	0	0	1.458	AUXILIAR ARQUIVO ENTRADA	406,97	14	VD	9200
975	AUXILIAR DE ARQUIVO	A.E. S. ESP	C. ESP	C1	VD		0	0	0	0	0	0	1.695	AUXILIAR ARQUIVO ENTRADA	406,97	14	VD	9200
894	DINAMIZADOR CULTURAL	A.E. S. ESP	C. ESP	C1	VD		0	0	0	2	0	0	1.457	DINAMIZADOR/A CULTURAL NIVEL I	450,40	16	VD	3300
947	VIXILANTE-GUIA	A.E. S. ESP	C. ESP	C1	VD		0	0	0	0	0	0	1.513	VIXILANTE GUIA	626,30	18	VD	2413
948	VIXILANTE-GUIA	A.E. S. ESP	C. ESP	C1	VD		0	0	0	0	0	0	1.514	VIXILANTE GUIA	626,30	18	VD	2413
949	VIXILANTE-GUIA	A.E. S. ESP	C. ESP	C1	VD		0	0	0	0	0	0	1.515	VIXILANTE GUIA	626,30	18	VD	2413
944	VIXILANTE-GUIA	A.E. S. ESP	C. ESP	C1	VD		0	0	0	0	0	0	1.503	VIXILANTE GUIA ENTRADA	406,97	14	VD	2413
945	VIXILANTE-GUIA	A.E. S. ESP	C. ESP	C1	VD		0	0	0	0	0	0	1.504	VIXILANTE GUIA ENTRADA	406,97	14	VD	2413
946	VIXILANTE-GUIA	A.E. S. ESP	C. ESP	C1	VD		0	0	0	0	0	0	1.505	VIXILANTE GUIA ENTRADA	406,97	14	VD	2413
887	DESEÑADORA INFOGRAFISTA	A.E. S. ESP	C. ESP	C1	VD		0	0	0	0	0	0	1.431	RESP. COORD. II DESEÑO E COMUNIC. GRÁI	968,81	21	VD	9200
844	AUXILIAR COLAB. TECNOLOXIAS DA INF	A.E. S. ESP	C. ESP	C1	VD		0	0	0	4	0	0	1.328	AUX. COLAB. TECN. INF E COMUNIC NIVEL I	626,30	18	VD	9200
850	TCN. MANTENIMENTO INDUSTRIAL	A.E. S. ESP	C. ESP	C1	VD		0	0	0	3	0	0	1.334	TÉCNICO/A MANTENIMENTO INDUST. NIVEL	626,30	18	VD	4910
918	AUXILIAR SALA	A.E. S. ESP	C. ESP	C2	VD		0	0	0	0	0	0	1.484	AUXILIAR SALA NIVEL II	506,41	16	VD	3330



195	VIXILANTE MEDIO-AMB.	A.E. S. ESP	C. ESP		C2	VD			0	0	0	0	5	1	I140	VIXILANTE MEDIOAMBIENTE	506,41	16	VD	9200
196	VIXILANTE MEDIO-AMB.	A.E. S. ESP	C. ESP		C2	VD			0	0	0	0	4	0	I141	VIXILANTE MEDIOAMBIENTE	506,41	16	VD	1720
197	VIXILANTE-GUJA	A.E. S. ESP	C. ESP		C2	O			0	0	0	0	4	0	I142	VIXILANTE GUJA "A EXTINGUIR"	506,41	16	O	1720
198	VIXILANTE-GUJA	A.E. S. ESP	C. ESP		C2	O			0	0	0	0	6	0	1.598	VIXILANTE GUJA EXPERTO	626,30	18	O	1720
I2006	VIXILANTE-GUJA	A.E. S. ESP	C. ESP		C2	O			0	0	0	0	7	2	I22	VIXILANTE GUJA "A EXTINGUIR"	506,41	16	O	2413
I223	VIXILANTE-GUJA	A.E. S. ESP	C. ESP		C2	VD			0	0	0	0	3	0	1.309	VIXILANTE GUJA NIVEL II	506,41	16	VD	2413
I225	VIXILANTE-GUJA	A.E. S. ESP	C. ESP		C2	VD			0	0	0	0	4	0	1.303	VIXILANTE GUJA NIVEL II	506,41	16	VD	2413
I224	VIXILANTE-GUJA	A.E. S. ESP	C. ESP		C2	VD			0	0	0	0	2	0	I975	VIXILANTE GUJA NIVEL I	406,97	14	VD	2413
206	VIXILANTE	A.E. S. ESP	C. ESP		E	O	16/07/2021		0	0	0	0	3	79		VIXILANTE "A EXTINGUIR"	450,40	14	O	3330
667	VIXILANTE	A.E. S. ESP	C. ESP		E	O			0	0	0	0	7	719		VIXILANTE "A EXTINGUIR"	450,40	14	O	3330
668	VIXILANTE	A.E. S. ESP	C. ESP		E	O			0	0	0	0	7	720		VIXILANTE "A EXTINGUIR"	450,40	14	O	3330
669	VIXILANTE	A.E. S. ESP	C. ESP		E	O	07/12/2021		0	0	0	0	5	721		VIXILANTE "A EXTINGUIR"	450,40	14	O	3330
670	VIXILANTE	A.E. S. ESP	C. ESP		E	O	20/12/2021		0	0	0	0	6	758		VIXILANTE "A EXTINGUIR"	450,40	14	O	3330
666	VIXILANTE	A.E. S. ESP	C. ESP		E	O	19/01/2021		0	0	0	0	5	718		VIXILANTE "A EXTINGUIR"	450,40	14	O	3333
190	VIXILANTE	A.E. S. ESP	C. ESP		E	O	08/12/2021		0	0	0	0	5	106		VIXILANTE "A EXTINGUIR"	450,40	14	O	3330
671	VIXILANTE	A.E. S. ESP	C. ESP		E	O	20/12/2021		0	0	0	0	6	1.609		VIXILANTE MUSEO EXPERTO	506,41	14	O	3330
760	VIXILANTE	A.E. S. ESP	C. ESP		E	VD			0	0	0	0	4	1.126		VIXILANTE "A EXTINGUIR"	450,40	14	VD	3330

93 CLASE PLAZAS COMETIDOS ESPECIAIS

41 Ocupadas

52 Vacantes

Cód	Den. PRAZA	Esc	Subesc	Clase	Categ	Gr Sit	Trien 2021	A1	A2	B	C1	C2	E	Nº Post	Den. Posto	Esp	NCD	Sit	Func	
539	COORDINADOR OBRAS COOPERACION	A.E. S. ESP	P. OFIC	P. OFIC	ENCARGA[	C1	O		0	0	0	7	5	0	594	COORD. OBRAS COOPERACIÓN " A EXTINGUIR"	626,30	19	TA	9200
786	ENCAR.PERS.OF.	A.E. S. ESP	P. OFIC	P. OFIC	ENCARGA[	C1	O		0	0	0	4	9	0	42	X. PARQUE MOBIL	1.878,70	25	O	9201
424	ENCARGADO CONSERVACION CENTROS	A.E. S. ESP	P. OFIC	P. OFIC	ENCARGA[	C1	O		0	0	0	12	0	0	169	X. UD. I MANTº E CONSERVACIÓN	1.404,93	24	O	9200

3 Ocupadas

0 Vacantes

Cód	Den. PRAZA	Esc	Subesc	Clase	Categ	Gr Sit	Trien 2021	A1	A2	B	C1	C2	E	Nº Post	Den. Posto	Esp	NCD	Sit	Func
815	MECANICO ESP. P. MOBIL	A.E. S. ESP	P. OFIC	P. OFIC	MESTRE	C1	VD		0	0	0	0	0	1.106	MECANICO ESPECIALISTA	626,30	18	VD	9201
939	CAPATAZ DE CAMIÑOS	A.E. S. ESP	P. OFIC	P. OFIC	MESTRE	C1	VD		0	0	0	0	0	1.498	CAPATAZ	406,97	14	VD	4500
940	CAPATAZ DE CAMIÑOS	A.E. S. ESP	P. OFIC	P. OFIC	MESTRE	C1	VD		0	0	0	0	0	1.499	CAPATAZ	406,97	14	VD	4500
941	CAPATAZ DE CAMIÑOS	A.E. S. ESP	P. OFIC	P. OFIC	MESTRE	C1	VD		0	0	0	0	0	1.500	CAPATAZ	406,97	14	VD	4500
942	CAPATAZ DE CAMIÑOS	A.E. S. ESP	P. OFIC	P. OFIC	MESTRE	C1	VD		0	0	0	0	0	1.501	CAPATAZ	406,97	14	VD	4500
943	CAPATAZ DE CAMIÑOS	A.E. S. ESP	P. OFIC	P. OFIC	MESTRE	C1	VD		0	0	0	0	0	1.502	CAPATAZ	406,97	14	VD	4500
932	CAPATAZ DE CAMIÑOS	A.E. S. ESP	P. OFIC	P. OFIC	MESTRE	C1	VD		0	0	0	0	0	1.506	CAPATAZ	626,30	18	VD	4500
933	CAPATAZ DE CAMIÑOS	A.E. S. ESP	P. OFIC	P. OFIC	MESTRE	C1	VD		0	0	0	0	0	1.507	CAPATAZ	626,30	18	VD	4500
934	CAPATAZ DE CAMIÑOS	A.E. S. ESP	P. OFIC	P. OFIC	MESTRE	C1	VD		0	0	0	0	0	1.508	CAPATAZ	626,30	18	VD	4500
935	CAPATAZ DE CAMIÑOS	A.E. S. ESP	P. OFIC	P. OFIC	MESTRE	C1	VD		0	0	0	0	0	1.509	CAPATAZ	626,30	18	VD	4500
936	CAPATAZ DE CAMIÑOS	A.E. S. ESP	P. OFIC	P. OFIC	MESTRE	C1	VD		0	0	0	0	0	1.510	CAPATAZ	626,30	18	VD	4500



# DEPUTACIÓN DE LUGO

937	CAPATAZ DE CAMIÑOS	A.E. S. ESP	P. OFIC	MESTRE	C1 VD					0	0	0	0	0	1.511	CAPATAZ	626,30	18 VD	4500
938	CAPATAZ DE CAMIÑOS	A.E. S. ESP	P. OFIC	MESTRE	C1 VD					0	0	0	0	0	1.512	CAPATAZ	626,30	18 VD	4500
133	CAPATAZ DE CAMIÑOS	A.E. S. ESP	P. OFIC	MESTRE	C2 O					0	0	13	0	1.173	COORD. X. II VIXILANCIA VÍAS PROV.	1.153,75	17 O	4500	
402	CAPATAZ DE CAMIÑOS	A.E. S. ESP	P. OFIC	MESTRE	C2 O					0	0	12	0	113	CAPATAZ "A EXTINGUIR"	561,20	17 O	4500	
467	CAPATAZ DE CAMIÑOS	A.E. S. ESP	P. OFIC	MESTRE	C2 O					0	0	10	0	117	CAPATAZ "A EXTINGUIR"	561,20	17 O	4500	
2132	CAPATAZ DE CAMIÑOS	A.E. S. ESP	P. OFIC	MESTRE	C2 O					0	0	7	4	431	CAPATAZ "A EXTINGUIR"	561,20	17 O	4500	
132	CAPATAZ DE CAMIÑOS	A.E. S. ESP	P. OFIC	MESTRE	C2 O		20/12/2021			0	0	3	2	61	CAPATAZ "A EXTINGUIR"	561,20	17 O	4500	
710	CAPATAZ DE CAMIÑOS	A.E. S. ESP	P. OFIC	MESTRE	C2 O		29/10/2021			0	0	4	0	943	CAPATAZ "A EXTINGUIR"	561,20	17 O	4500	
2134	CAPATAZ DE CAMIÑOS	A.E. S. ESP	P. OFIC	MESTRE	C2 O					0	0	5	2	680	CAPATAZ "A EXTINGUIR"	561,20	17 O	4500	
837	CAPATAZ DE CAMIÑOS	A.E. S. ESP	P. OFIC	MESTRE	C2 O		17/11/2021			0	0	0	4	1.282	CAPATAZ NIVEL II	506,41	16 O	4500	
838	CAPATAZ DE CAMIÑOS	A.E. S. ESP	P. OFIC	MESTRE	C2 O					0	0	1	3	1.283	CAPATAZ NIVEL II	506,41	16 O	4500	
931	CAPATAZ DE CAMIÑOS	A.E. S. ESP	P. OFIC	MESTRE	C2 VD					0	0	0	0	1.497	CAPATAZ	506,41	16 VD	4500	
927	CAPATAZ DE CAMIÑOS	A.E. S. ESP	P. OFIC	MESTRE	C2 VD					0	0	0	0	1.493	CAPATAZ	506,41	16 VD	4500	
928	CAPATAZ DE CAMIÑOS	A.E. S. ESP	P. OFIC	MESTRE	C2 VD					0	0	0	0	1.494	CAPATAZ	506,41	16 VD	4500	
929	CAPATAZ DE CAMIÑOS	A.E. S. ESP	P. OFIC	MESTRE	C2 VD					0	0	0	0	1.495	CAPATAZ	506,41	16 VD	4500	
930	CAPATAZ DE CAMIÑOS	A.E. S. ESP	P. OFIC	MESTRE	C2 VD					0	0	0	0	1.496	CAPATAZ	506,41	16 VD	4500	
804	CAPATAZ DE CAMIÑOS	A.E. S. ESP	P. OFIC	MESTRE	C2 VD		01/04/2021			0	0	3	0	1.305	CAPATAZ NIVEL II	626,30	18 VD	4500	
711	CAPATAZ DE CAMIÑOS	A.E. S. ESP	P. OFIC	MESTRE	C2 VD					0	0	3	0	944	CAPATAZ NIVEL II	626,30	18 VD	4500	
802	CAPATAZ DE CAMIÑOS	A.E. S. ESP	P. OFIC	MESTRE	C2 VD					0	0	3	0	1.200	CAPATAZ NIVEL II	626,30	18 VD	4500	
803	CAPATAZ DE CAMIÑOS	A.E. S. ESP	P. OFIC	MESTRE	C2 VD					0	0	3	0	1.201	CAPATAZ NIVEL II	626,30	18 VD	4500	
128	CAPATAZ DE CAMIÑOS	A.E. S. ESP	P. OFIC	MESTRE	C2 VD					0	0	3	0	91	CAPATAZ NIVEL II	626,30	18 VD	4500	
346	MECANICO ESP. P. MOBIL	A.E. S. ESP	P. OFIC	MESTRE	C2 O					0	0	0	3	1.219	MECANICO ESPECIALISTA	968,81	18 O	9201	
15	MESTRE	A.E. S. ESP	P. OFIC	MESTRE	C2 O					0	0	0	12	1980	MESTRE ARTESÁN OBRADOIRO LIBRO "A EX	851,20	20 O	9200	
<b>34 CATEGORÍA MAESTRO</b> <span style="margin-left: 100px;"><b>11 Ocupadas</b></span> <span style="margin-left: 100px;"><b>23 Vacantes</b></span>																			

Cód	Den. PRAZA	Esc	Subesc	Clase	Categ	Gr Sit	Trien 2021	A1	A2	B	C1	C2	E	Nº Post	Den. Posto	Esp	NCD	Sit	Func
869	TÉCNICO AUXILIAR ARQUITECTURA	A.E. S. ESP	P. OFIC	OFICIAL	C1 VD			0	0	0	0	0	0	1.352	TÉCNICO/A AUX. ARQUITECTURA	626,30	18 VD	1500	
99	CONDUTOR PARQUE MOBIL	A.E. S. ESP	P. OFIC	OFICIAL	C2 O		16/10/2021	0	0	0	11	0	1.096	CONDUTOR ORG.GOBERNO	968,81	18 CS	9201		
268	MAQUINISTA P. MOBIL	A.E. S. ESP	P. OFIC	OFICIAL	C2 O			0	0	0	11	0	1.524	ADX. X. PARQUE MOBIL	1.153,75	20 O	9201		
265	MAQUINISTA-CONDUTOR	A.E. S. ESP	P. OFIC	OFICIAL	C2 VD			0	0	0	5	0	225	MAQUINISTA-CONDUTOR NIVEL II	626,30	18 VD	9201		
260	MAQUINISTA-CONDUTOR	A.E. S. ESP	P. OFIC	OFICIAL	C2 VD		03/12/2021	0	0	0	2	0	261	MAQUINISTA-CONDUTOR NIVEL I	450,40	16 VD	9201		
263	MAQUINISTA-CONDUTOR	A.E. S. ESP	P. OFIC	OFICIAL	C2 VD			0	0	0	2	0	12	MAQUINISTA-CONDUTOR NIVEL I	450,40	16 VD	9201		
773	MAQUINISTA-CONDUTOR	A.E. S. ESP	P. OFIC	OFICIAL	C2 O		23/07/2021	0	0	0	3	0	1.356	ADX. X. PARQUE MOBIL	1.153,75	20 O	9201		
784	MAQUINISTA-CONDUTOR	A.E. S. ESP	P. OFIC	OFICIAL	C2 O			0	0	0	3	0	1.539	COORD. X. II RUTAS FLUVIAIS	1.153,75	20 O	4300		
749	MAQUINISTA-CONDUTOR	A.E. S. ESP	P. OFIC	OFICIAL	C2 O			0	0	0	4	0	1.100	CONDUTOR ORG.GOBERNO	968,81	18 CS	9201		
745	MAQUINISTA-CONDUTOR	A.E. S. ESP	P. OFIC	OFICIAL	C2 O		04/07/2021	0	0	0	4	0	1.225	CONDUTOR ORG.GOBERNO	968,81	18 CS	9201		
748	MAQUINISTA-CONDUTOR	A.E. S. ESP	P. OFIC	OFICIAL	C2 O			0	0	0	4	1	1.101	CONDUTOR ORG.GOBERNO	968,81	18 CS	9201		

797	MAQUINISTA-CONDUCTOR	A.E. S. ESP	P. OFIC	OFICIAL	C2	O												4	1.098	CONDUTOR ORG.GOVERNO	968,81	18	CS	9201	
747	MAQUINISTA-CONDUCTOR	A.E. S. ESP	P. OFIC	OFICIAL	C2	O													4	1.099	CONDUTOR ORG.GOVERNO	968,81	18	CS	9201
746	MAQUINISTA-CONDUCTOR	A.E. S. ESP	P. OFIC	OFICIAL	C2	O					27/07/2021								3	1.097	CONDUTOR ORG.GOVERNO	968,81	18	CS	9201
771	MAQUINISTA-CONDUCTOR	A.E. S. ESP	P. OFIC	OFICIAL	C2	O													3	1.223	MAQUINISTA CONDUTOR TRANSPORTISTA	968,81	18	O	9201
810	MAQUINISTA-CONDUCTOR	A.E. S. ESP	P. OFIC	OFICIAL	C2	VD													3	1.222	MAQUINISTA CONDUTOR TRANSPORTISTA	968,81	18	VD	9201
772	MAQUINISTA-CONDUCTOR	A.E. S. ESP	P. OFIC	OFICIAL	C2	O													3	1.137	MAQUINISTA-CONDUTOR NIVEL II	626,30	18	O	9201
783	MAQUINISTA-CONDUCTOR	A.E. S. ESP	P. OFIC	OFICIAL	C2	O													3	1.148	MAQUINISTA-CONDUTOR NIVEL II	626,30	18	O	9201
775	MAQUINISTA-CONDUCTOR	A.E. S. ESP	P. OFIC	OFICIAL	C2	VD													3	1.140	MAQUINISTA-CONDUTOR NIVEL II	626,30	18	VD	9201
782	MAQUINISTA-CONDUCTOR	A.E. S. ESP	P. OFIC	OFICIAL	C2	VD													3	1.147	MAQUINISTA-CONDUTOR NIVEL II	626,30	18	VD	9201
774	MAQUINISTA-CONDUCTOR	A.E. S. ESP	P. OFIC	OFICIAL	C2	VD													3	1.312	MAQUINISTA-CONDUTOR NIVEL II	626,30	18	VD	9201
801	MAQUINISTA-CONDUCTOR	A.E. S. ESP	P. OFIC	OFICIAL	C2	VD													3	1.310	MAQUINISTA-CONDUTOR NIVEL II	626,30	18	VD	9201
800	MAQUINISTA-CONDUCTOR	A.E. S. ESP	P. OFIC	OFICIAL	C2	VD													3	1.194	MAQUINISTA-CONDUTOR NIVEL II	626,30	18	VD	9201
811	MAQUINISTA-CONDUCTOR	A.E. S. ESP	P. OFIC	OFICIAL	C2	VD												1	1.215	MAQUINISTA-CONDUTOR NIVEL I	450,40	16	VD	9201	
840	MAQUINISTA-CONDUCTOR	A.E. S. ESP	P. OFIC	OFICIAL	C2	VD												2	392	MAQUINISTA-CONDUTOR NIVEL I	450,40	16	VD	9201	
865	MAQUINISTA-CONDUCTOR	A.E. S. ESP	P. OFIC	OFICIAL	C2	VD	09/02/2021											1	1.350	MAQUINISTA-CONDUTOR NIVEL I	450,40	16	VD	9201	
106	MAQUINISTA-CONDUCTOR	A.E. S. ESP	P. OFIC	OFICIAL	C2	VD											2	0	129	MAQUINISTA-CONDUTOR NIVEL I	450,40	16	VD	9201	
551	MAQUINISTA-CONDUCTOR	A.E. S. ESP	P. OFIC	OFICIAL	C2	VD											1	613	MAQUINISTA-CONDUTOR NIVEL I	450,40	16	VD	9201		
809	MAQUINISTA-CONDUCTOR	A.E. S. ESP	P. OFIC	OFICIAL	C2	VD											3	0	1.277	OPERADOR MAQ. VARREDORA	968,81	18	VD	9201	
537	OFICIAL OF. MULTIPLES	A.E. S. ESP	P. OFIC	OFICIAL	C2	O											7	4	1.374	OFICIAL OF. MULTIPLES EXPERTO	626,30	18	CS	9200	
507	OFICIAL OF. MULTIPLES	A.E. S. ESP	P. OFIC	OFICIAL	C2	O											7	4	615	OFICIAL OF. MULTIPLES	506,41	16	O	9200	
550	OFICIAL OF-MULTIPLES-CONDUCTOR	A.E. S. ESP	P. OFIC	OFICIAL	C2	O	22/01/2021										4	0	614	COORD. RESPONS. III MONTAXE EXPOSICIÓ	851,20	19	O	3330	
505	OFICIAL PINTOR	A.E. S. ESP	P. OFIC	OFICIAL	C2	O											7	4	1.372	OFICIAL OF. MULTIPLES EXPERTO	626,30	18	TA	1500	
839	OFICIAL TALLER LIBRO	A.E. S. ESP	P. OFIC	OFICIAL	C2	VD											0	0	1.284	OFICIAL TALLER LIBRO	506,41	16	VD	2413	
1226	OFICIAL EBANISTA	A.E. S. ESP	P. OFIC		C2	VD											4	0	1.297	OFICIAL EBANISTA NIVEL II	506,41	16	VD	2413	
<b>35 CATEGORÍA OFICIAL</b>																									
<b>17 Ocupadas</b>																	<b>18 Vacantes</b>								
<b>Cód</b>	<b>Den. PRAZA</b>	<b>Esc</b>	<b>Subesc</b>	<b>Clase</b>	<b>Categ</b>	<b>Gr</b>	<b>Sit</b>	<b>Trien 2021</b>	<b>A1</b>	<b>A2</b>	<b>B</b>	<b>C1</b>	<b>C2</b>	<b>E</b>	<b>Nº Post</b>	<b>Den. Posto</b>	<b>Esp</b>	<b>NCD</b>	<b>Sit</b>	<b>Func</b>					
124	TELEFONISTA	A.E. S. ESP	P. OFIC	AXUDANTI	E	O		01/11/2021	0	0	0	0	0	14	266	PORTEIRO/A "A EXTINGUIR"	450,40	14	O	9200					
834	AXUDANTE MECANICO	A.E. S. ESP	P. OFIC	AXUDANTI	E	VD		09/12/2021	0	0	0	0	0	3	1.279	AXUDANTE MECANICO NIVEL I	393,02	12	VD	9201					
<b>2 CATEGORÍA AXUDANTE</b>																									
<b>1 Ocupada</b>																	<b>1 Vacante</b>								
<b>Gr</b>	<b>Trien 2021</b>	<b>A1</b>	<b>A2</b>	<b>B</b>	<b>C1</b>	<b>C2</b>	<b>E</b>	<b>Nº Post</b>	<b>Den. Posto</b>	<b>Esp</b>	<b>NCD</b>	<b>Sit</b>	<b>Func</b>												
A1								1.163	X. SERV. I CONTRATACION E FOMENTO	2.808,03	28	VD	9200												
A1								984	X. SERV. I RR.HH. E ASISTENCIA CONCELLOS	2.808,03	28	VD	9200												
A1								1226	X. SERV. I COMUNICACIÓN E TICS	2.808,03	28	VD	9200												

## A) POSTOS A PROVESTAR POR PERSOAL DO CADRO DE PERSOAL FUNCIONARIO



A1	1375	X. SERV. IV COOPERACION E PROXECTOS	1.878,70	28 VD	9200
A1	I92	DIRECTOR GRANXA PROVINCIAL	1.878,70	28 VD	4120
A1	1.036	TÉCNICO/A ASESOR RRHH/ADX. SERV. RRHH	1.878,70	27 VD	9200
A1	1093	ENX.CAMIÑOS, CANLES E PORTOS/ADX. SEF	1.878,70	27 VC	4500
A1	1.078	X. SC. I CONTABILIDADE E CONTAS	1.755,34	26 VC	9310
A1	1.538	X. UD. II PROMOCIÓN TERRITORIO E TURIS	1.241,65	23 VD	4300
A1	1.704	TCN SUPERIOR EDIFICACIONES E OBRAS EXP	1.404,93	24 VD	9200
A1	1.559	VETERINARIO/A EXPERTO	1.404,93	24 VD	1720
A1	1.560	ECONOMISTA EXPERTO	1.404,93	24 VD	9200
A1	1.571	TÉCNICO/A A.X. EXPERTO	1.404,93	24 VD	9320
A1	1.718	TÉCNICO/A A.X. EXPERTO	1.404,93	24 VD	9320
A1	1.570	BIOLOGO EXPERTO	1.404,93	24 VD	2413
A2	1.702	COORD. TALLER E ACC.FORMAT POR SENTÉ	1.153,75	23 VD	2413
A2	1.572	AXENTE DESENVOLVEMENTO LOCAL EXPE	1.153,75	23 VD	9200
A2	1.573	TÉCNICO/A XESTIÓN EXPERTO	1.153,75	23 VD	9310
A2	1.574	TÉCNICO/A XESTIÓN EXPERTO	1.153,75	23 VD	2413
A2	1.717	TC. INFORM. PROF. DEMAND. EMPR. SENTÉ	1.153,75	23 VD	9200
A2	683	RESPONS. COORD. II PAZO TOR	968,81	21 VD	3332
C1	985	COORD. X. II TRADUTOR/A LINGUAXE XURII	1.153,75	20 VD	9200
C1	1.066	RESPONS. COORD. II INFORMAC E COMUNI	968,81	21 VD	9200
C1	I46	ADMINISTRATIVO X. OFICINA " EXTINGUIR"	1.241,65	25 VD	9200
C1	465	X. NEG. I POXAS	968,81	22 VD	9320
C1	153	X. NEG. I ACTAS	968,81	22 VD	9200
C1	1546	COORD. X. II XESTIÓN ADMVª E CULTURAL	1.153,75	20 VD	2413
C1	1.357	X. NEG. I APOIO E TRAMITACION ADMVª SE	968,81	22 VD	9200
C1	202	X. GABINETE PRESIDENCIA	1.404,93	24 VD	9120
C1	1.380	GUIA EXPERTO	851,20	20 VD	3330
C1	1.249	ADMINISTRATIVO EXPERTO	851,20	20 VD	9200
C1	1.248	ADMINISTRATIVO EXPERTO	851,20	20 VD	9200
C1	1.578	ADMINISTRATIVO EXPERTO	851,20	20 VD	9200
C1	1.579	ADMINISTRATIVO EXPERTO	851,20	20 VD	9200
C1	1.580	ADMINISTRATIVO EXPERTO	851,20	20 VD	9200
C1	1.581	ADMINISTRATIVO EXPERTO	851,20	20 VD	9200
C1	1.582	COORD. OBRAS COOPERACIÓN EXPERTO	851,20	20 VD	9200
C1	1.576	ADMINISTRATIVO EXPERTO	851,20	20 VD	9200
C1	1.396	ADMINISTRATIVO EXPERTO	851,20	20 VD	9200
C1	1.247	ADMINISTRATIVO EXPERTO	851,20	20 VD	9200



C1	1.159	ADMINISTRATIVO EXPERTO	851,20	20	VD	9200
C1	1.246	ADMINISTRATIVO EXPERTO	851,20	20	VD	9200
C1	1.170	ADMINISTRATIVO EXPERTO	851,20	20	VD	9200
C1	1.245	ADMINISTRATIVO EXPERTO	851,20	20	VD	9200
C1	1.177	ADMINISTRATIVO EXPERTO	851,20	20	VD	9200
C1	1.164	ADMINISTRATIVO EXPERTO	851,20	20	VD	9200
C1	1.182	ADMINISTRATIVO EXPERTO	851,20	20	VD	9200
C2	1.391	CONTROLADOR PECUARIO EXPERTO "A EXT	626,30	18	VD	9340
C2	1707	VIXILANTE MEDIA. EXPERTO	626,30	18	VD	9200
C2	1716	ANIMADOR SOCIOC. EXPERTO	626,30	18	VD	9200
C2	1388	AUXILIAR DE ARQUIVO	506,41	16	VD	3330
C2	996	CELADOR ENCARGADO ZONA	851,20	19	VD	4500
C2	997	CELADOR ENCARGADO ZONA	851,20	19	VD	4500
C2	1542	ENCARGADO I AUXILIAR SALA	688,90	18	VD	3330
C2	1543	ENCARGADO I AUXILIAR SALA	688,90	18	VD	3330
C2	1544	ENCARGADO I AUXILIAR SALA	688,90	18	VD	3330
C2	1541	AUX. ENCARGADO RECEPCIÓN E ATENCIÓN	688,90	18	VD	3330
C2	1620	X. NEG. II TRAMIT. ADMVª MANTENIMENTO	851,20	20	VD	9200
C2	1.224	MAQUINISTA CONDUCTOR TRANSPORTISTA	968,81	18	VD	9201
C2	1.584	AUXILIAR SECRETARÍA EXPERTO	626,30	18	VD	9200
C2	1.585	CAPATAZ EXPERTO	626,30	18	VD	4500
C2	1.586	CAPATAZ EXPERTO	626,30	18	VD	4500
C2	1.587	CAPATAZ EXPERTO	626,30	18	VD	4500
C2	1.588	CAPATAZ EXPERTO	626,30	18	VD	4500
C2	1.400	AUXILIAR EXPERTO	626,30	18	VD	9320
C2	1.592	AUXILIAR EXPERTO	626,30	18	VD	4500
C2	1.594	AUXILIAR EXPERTO	626,30	18	VD	9200
C2	1.242	AUXILIAR EXPERTO	626,30	18	VD	9200
C2	1.243	AUXILIAR EXPERTO	626,30	18	VD	9200
C2	1970	AUXILIAR EXPERTO	626,30	18	VD	9200
C2	1.158	AUXILIAR EXPERTO	626,30	18	VD	9200
C2	1.595	AUXILIAR AXUDA CIDADÁN EXPERTO	626,30	18	VD	2413
C2	1.599	VIXILANTE GUÍA EXPERTO	626,30	18	VD	1720
C2	1.600	VIXILANTE MEDIO AMBIENTE EXPERTO	626,30	18	VD	1720
C2	1.619	OFICIAL OF. MÚLTIPLES EXPERTO	626,30	18	VD	9200
C2	1.157	CONDUCTOR ORG.GOBERNO	968,81	18	VD	9201
C2	1.705	ANIMADOR RUTAS TUR. EXPERTO	626,30	18	VD	2313





E										1.608	SUBALTERNO/A EXPERTO	506,41	14	VD	3400
E										1.389	AUXILIAR ACCESIBILIDADE	506,41	14	VD	3330
E										1.386	COORD. QUEENDAS VIXILANCIA " EXTINGUIF	506,41	14	VD	3330
E										1.385	COORD. QUEENDAS VIXILANCIA " EXTINGUIF	506,41	14	VD	3330
E										1.387	COORD. QUEENDAS VIXILANCIA " EXTINGUIF	506,41	14	VD	3330
E										1709	VIXILANTE MUSEO EXPERTO	506,41	14	VD	3330
E										1710	VIXILANTE MUSEO EXPERTO	506,41	14	VD	3330
E										1711	VIXILANTE MUSEO EXPERTO	506,41	14	VD	3330
E										1712	VIXILANTE MUSEO EXPERTO	506,41	14	VD	3330
E										1713	VIXILANTE MUSEO EXPERTO	506,41	14	VD	3330
E										1714	VIXILANTE MUSEO EXPERTO	506,41	14	VD	3330
E										1.360	PORTEIRO/A EXPERTO	506,41	14	VD	9200
E										1.361	PORTEIRO/A EXPERTO	506,41	14	VD	9200
E										1.365	PORTEIRO/A EXPERTO	506,41	14	VD	9200
E										1.363	PORTEIRO/A EXPERTO	506,41	14	VD	9200
E										1.362	PORTEIRO/A EXPERTO	506,41	14	VD	4500
E										1366	PORTEIRO/A EXPERTO	506,41	14	VD	9200
E										1612	PORTEIRO/A EXPERTO	506,41	14	VD	9200
E										1364	PORTEIRO/A EXPERTO	496,48	14	VD	9200

**B) POSTOS A PROVISTAR POR PERSONAL DOUTRAS ADMINISTRACIONS**

A1										1259	DIRECTOR/A ASESORIA XURIDICA	3.458,77	30	TA	9200
A1										1.518	TECNICO LETRADO	1.755,34	26	VD	9200
A1										1221	ASESOR/A TÉCNICO/A	1.878,70	27	VD	9200

**c) POSTOS OCUPADOS POR PERSONAL DOUTRAS ADMINISTRACIONS**

												Trien 2021										
												A1	A2	B	C1	C2	E					
A1												7	2	0	0	0	1.068	ASESOR/A TÉCNICO/A	1.878,70	27	CS	9200
A1												11	0	0	0	0	989	LETRADO/A ASESOR ESP. CONSULTIVO CON 2.203,01	2.203,01	27	O	9200
A2												0	6	0	0	0	190	ASESOR/A TÉCNICO/A	1.878,70	27	CS	4300
A1												7	0	0	0	0	1035	ASESOR/A TÉCNICO/A	1.878,70	27	CS	3300
A2																1268	ASESOR/A TÉCNICO/A	1.878,70	27	CS	9310	



## ANEXO DEPUTACION PERSOAL LABORAL FIXO 2021

## SUBGRUPO A1

Cód	Den. PRAZA	Gr	Sit	Trien 2021	A1	A2	B	C1	C2	E	Nº Post	Den. POSTO	Esp	NCD	Sit	Fun	
3011	XEFE DEPART.BELAS ARTES	A1	O		9	0	0	0	0	0	0	990	X. DEPARTAMENTO BELAS ARTES " A EXTINGUIR"	1.404,93	28	O	3330
3338	AXENTE EMPREGO E DESENVOLV. LOCAL	A1	VD	16/03/2021	1	1	0	0	0	0	1.417	AXENTE EMPREGO E DESENVOLV. LOCAL NIVEL II	1.153,75	23	VD	2410	
3339	AXENTE EMPREGO E DESENVOLV. LOCAL	A1	VD	22/04/2021	1	0	0	0	0	0	1.418	AXENTE EMPREGO E DESENVOLV. LOCAL NIVEL I	751,88	21	VD	2410	
3340	AXENTE EMPREGO E DESENVOLV. LOCAL	A1	VD		2	0	0	0	0	0	1.419	AXENTE EMPREGO E DESENVOLV. LOCAL NIVEL I	751,88	21	VD	2410	
123	BIOLOGO/A	A1	SE	01/09/2021	11	0	0	0	0	0	169	X. SERV. IV MEDIOAMBIENTE	1.878,70	28	SE	1720	

1 Ocupadas 4 Vacantes

5 A1

## SUBGRUPO C1

Cód	Den. PRAZA	Gr	Sit	Trien 2021	A1	A2	B	C1	C2	E	Nº Post	Den. POSTO	Esp	NCD	Sit	Fun
3316	TÉCNICO/A AUX. ARQUITECTURA	C1	VD		0	0	0	0	0	0	1.353	TÉCNICO/A AUX. ARQUITECTURA	626,30	18	VD	1500

1 C1

0 Ocupada 1 Vacante

## SUBGRUPO C2

Cód	Den. PRAZA	Gr	Sit	Trien 2021	A1	A2	B	C1	C2	E	Nº Post	Den. POSTO	Esp	NCD	Sit	Fun
3092	AUXILIAR DE ENFERMARIA	C2	O	26/07/2021	0	0	0	0	9	1	1164	RESPONS. COORD. III SUBMINISTRACIÓN CENTRAD	851,20	19	TA	2413
3093	ENCARGADO INST.DEPORT.	C2	VD	04/01/2021	0	0	0	0	2	0	352	ENCARGADO I INSTALACIÓNS DEPORTIVAS	688,90	18	VD	3300
3160	MAQUINISTA-COND. P. MOBIL	C2	O		0	0	0	0	13	0	1.095	CONDUTOR ORG.GOBERNO	968,81	18	CS	9201
3310	MAQUINISTA-COND. P. MOBIL	C2	O		0	0	0	0	3	8	1.102	CONDUTOR ORG.GOBERNO	968,81	18	CS	9201
3162	MAQUINISTA-COND. P. MOBIL	C2	O		0	0	0	0	13	0	377	MAQUINISTA-CONDUTOR	626,30	18	O	9201
3159	MAQUINISTA-COND. P. MOBIL	C2	O		0	0	0	0	13	0	381	MAQUINISTA-CONDUTOR	626,30	18	O	9201
3311	MAQUINISTA-COND. P. MOBIL	C2	VD		0	0	0	0	0	0	1.193	MAQUINISTA-CONDUTOR NIVEL II	626,30	18	VD	9201
3336	MAQUINISTA-COND. P. MOBIL	C2	VD	19/09/2021	0	0	0	0	2	0	1.469	MAQUINISTA-CONDUTOR NIVEL I	450,40	16	VD	9201
3161	MAQUINISTA-COND. P. MOBIL	C2	VD	09/02/2021	0	0	0	0	1	0	351	MAQUINISTA-CONDUTOR NIVEL I	450,40	16	VD	9201
3344	MAQUINISTA-COND. P. MOBIL	C2	VD		0	0	0	0	0	0	1.634	MAQUINISTA-CONDUTOR NIVEL I	450,40	16	VD	9201
3346	MAQUINISTA-COND. P. MOBIL	C2	VD		0	0	0	0	0	1	1.701	MAQUINISTA-CONDUTOR NIVEL I	450,40	16	VD	9201
3345	MAQUINISTA-COND. P. MOBIL	C2	VD		0	0	0	0	0	0	1.700	MAQUINISTA-CONDUTOR ENTRADA	406,97	14	VD	9201
3349	MAQUINISTA-COND. P. MOBIL	C2	VD		0	0	0	0	0	0	1.729	MAQUINISTA-CONDUTOR ENTRADA	406,97	14	VD	9201
3172	OFICIAL UNIDADE MANTEM	C2	O		0	0	0	0	9	0	395	OFICIAL ELECTRICISTA	506,41	16	TA	1500
3175	OFICIAL UNIDADE MANTEM	C2	O		0	0	0	0	7	4	1.371	OFICIAL OF. MÚLTIPLES EXPERTO	626,30	18	CS	9200
3178	OFICIAL UNIDADE MANTEM	C2	O		0	0	0	0	9	3	1.370	OFICIAL OF. MÚLTIPLES EXPERTO	626,30	18	CS	9200
3173	OFICIAL UNIDADE MANTEM	C2	O		0	0	0	0	4	0	585	OFICIAL ELECTRICISTA	506,41	16	O	9200



## DEPUTACIÓN DE LUGO

	C2	O		A1	A2	B	C1	C2	E	Nº Post	Den.	POSTO	Esp	NCD	Sit	Fun
3314	OFICIAL UNIDADE MANTEM									1.199		OFICIAL OF. MÚLTIPLES		506,41	16 O	9200
3177	OFICIAL OFICIOS MULTIPLES	C2	O						8	1.373		OFICIAL OF. MÚLTIPLES EXPERTO		626,30	18 O	9200
3170	OFICIAL OFICIOS MULTIPLES	C2	O						1	7 416		OFICIAL OF. MÚLTIPLES		506,41	16 O	9200
3171	OFICIAL OFICIOS MULTIPLES	C2	O						1	6 583		OFICIAL OF. MÚLTIPLES		506,41	16 O	9200
130	CONDUCTOR	C2	O	16/06/2021					6	2 1983		RESPONS. II TALLER CESTERIA		751,88	18 O	2413
131	MAESTRO TALLER INST. MUSIC.	C2	O						13	0 1977		M.A. INST. MUSICAIS RESP. COORD. III COLECCIÓN		851,20	20 TA	2413
156	MAQUINISTA GRANXA	C2	O						5	0 171		MAQUINISTA GRANXA		506,41	17 O	4120
157	MAQUINISTA GRANXA	C2	O						5	0 172		MAQUINISTA GRANXA		506,41	17 O	4120
18	MAQUINISTA GRANXA	C2	O	15/06/2021					3	3 161		MAQUINISTA GRANXA		506,41	17 O	4120
153	MAQUINISTA GRANXA	C2	O	15/06/2021					3	3 131		MAQUINISTA GRANXA		506,41	17 O	4120
3315	MAQUINISTA GRANXA	C2	VD							1.285		MAQUINISTA GRANXA		506,41	17 VD	4120
154	MAQUINISTA GRANXA	C2	VD							1.720		MAQUINISTA GRANXA ENTRADA		372,47	12 VD	4120
139	OFICIAL 1ª	C2	O						10	0 1978		M.A. OBRADOIRO INSTRUMENTOS MUSICAIS		851,20	20 O	2413
141	OFICIAL EBANISTA	C2	O	01/12/2021					5	0 1979		M.A. OBRADOIRO MOBLE ARTESÁN		851,20	20 O	2413
199	OFICIAL ELECTRICISTA	C2	O						5	1 1.547		ENCARGADOI MONTAXE, CONSERV. E MANTº CENTRAD		688,90	18 O	2413
1227	OFICIAL OFICIOS VARIOS	C2	O						3	7 1.553		COORD. X. II GRANXA		1.153,75	20 O	4120
142	OFICIAL OFICIOS VARIOS	C2	O						7	1 1964		RESPONS. II PORT.VIX E SEG. EDIF. DESCENTRALIZADOS		751,88	18 O	9200

34 C2

24 Ocupadas

10 Vacantes

### AGRUPACIÓNS PROFESIONAIS

Cód	Den.	PRAZA	Gr	Sit	Trien 2021	A1	A2	B	C1	C2	E	Nº Post	Den.	POSTO	Esp	NCD	Sit	Fun	
3230	EMPREGADA LIMPEZA RECAD.		AP	O							0	12	428	LIMPIADOR/A		363,55	13 O	9320	
1112	OBREIRO		AP	O							0	6	1715	OBREIRO/A EXPERTO		506,41	14 TA	2413	
3239	OBREIRO		AP	VD	16/01/2021						0	2	694	OBREIRO NIVEL II		450,40	13 TA	4500	
3205	ORDENANZA SUBALTERNO		AP	O	01/06/2021						0	13	384	PORTEIRO/A "A EXTINGUIR"		450,40	14 O	9200	
3317	PEON REPACION VIAS PROVINCIAIS		AP	VD							0	2	1.432	PEÓN REPARACIÓN V. P. NIVEL I		393,02	12 VD	4500	
3318	PEON REPACION VIAS PROVINCIAIS		AP	VD							0	2	1.433	PEÓN REPARACIÓN V. P. NIVEL I		393,02	12 VD	4500	
3319	PEON REPACION VIAS PROVINCIAIS		AP	VD							0	2	1.434	PEÓN REPARACIÓN V. P. NIVEL I		393,02	12 VD	4500	
3320	PEON REPACION VIAS PROVINCIAIS		AP	VD							0	2	1.435	PEÓN REPARACIÓN V. P. NIVEL I		393,02	12 VD	4500	
3321	PEON REPACION VIAS PROVINCIAIS		AP	VD							0	2	1.436	PEÓN REPARACIÓN V. P. NIVEL I		393,02	12 VD	4500	
3322	PEON REPACION VIAS PROVINCIAIS		AP	VD							0	0	0	1.437	PEÓN REPARACIÓN V. P. NIVEL I		393,02	12 VD	4500
3323	PEON REPACION VIAS PROVINCIAIS		AP	VD							0	3	1.438	PEÓN REPARACIÓN V. P. NIVEL I		393,02	12 VD	4500	
3325	PEON REPACION VIAS PROVINCIAIS		AP	VD							0	1	1.440	PEÓN REPARACIÓN V. P. NIVEL I		393,02	12 VD	4500	
3326	PEON REPACION VIAS PROVINCIAIS		AP	VD							0	0	0	1.441	PEÓN REPARACIÓN V. P. NIVEL I		393,02	12 VD	4500
3327	PEON REPACION VIAS PROVINCIAIS		AP	VD							0	1	0	1.442	PEÓN REPARACIÓN V. P. NIVEL I		393,02	12 VD	4500
3328	PEON REPACION VIAS PROVINCIAIS		AP	VD							0	2	1.443	PEÓN REPARACIÓN V. P. NIVEL I		393,02	12 VD	4500	



3329	PEON REPACION VIAS PROVINCIAIS	AP	VD									2	1.444	PEÓN REPARACIÓN V. P. NIVEL I		393,02	12	VD	4500
3330	PEON REPACION VIAS PROVINCIAIS	AP	VD									0	1.445	PEÓN REPARACIÓN V. P. NIVEL I		393,02	12	VD	4500
3331	PEON REPACION VIAS PROVINCIAIS	AP	VD	06/05/2021								1	1.446	PEÓN REPARACIÓN V. P. NIVEL I		393,02	12	VD	4500
3333	PEON REPACION VIAS PROVINCIAIS	AP	VD									0	1.448	PEÓN REPARACIÓN V. P. NIVEL I		393,02	12	VD	4500
3334	PEON REPACION VIAS PROVINCIAIS	AP	VD									2	1.449	PEÓN REPARACIÓN V. P. NIVEL I		393,02	12	VD	4500
3335	PEON REPACION VIAS PROVINCIAIS	AP	VD									0	1.450	PEÓN REPARACIÓN V. P. NIVEL I		393,02	12	VD	4500
3341	PEON REPACION VIAS PROVINCIAIS	AP	VD									0	1.638	PEÓN REPARACIÓN V. P. NIVEL I		393,02	12	VD	4500
3342	PEON REPACION VIAS PROVINCIAIS	AP	VD									0	1.639	PEÓN REPARACIÓN V. P. NIVEL I		393,02	12	VD	4500
3343	PEON REPACION VIAS PROVINCIAIS	AP	VD	11/04/2021								1	1.640	PEÓN REPARACIÓN V. P. NIVEL I		393,02	12	VD	4500
3324	PEON REPACION VIAS PROVINCIAIS	AP	VD										1.439	PEÓN REPARACIÓN V. P. NIVEL I		393,02	12	VD	4500
3332	PEON REPACION VIAS PROVINCIAIS	AP	VD									0	1.447	PEÓN REPARACIÓN V. P. ENTRADA		351,84	11	VD	4500
3347	PEON REPACION VIAS PROVINCIAIS	AP	VD										1.726	PEÓN REPARACIÓN V. P. ENTRADA		351,84	11	VD	4500
3348	PEON REPACION VIAS PROVINCIAIS	AP	VD										1.727	PEÓN REPARACIÓN V. P. ENTRADA		351,84	11	VD	4500
3214	VIXILANTE REDE MUSEISTICA	AP	O									8	318	VIXILANTE "A EXTINGUIR"		450,40	14	O	3330
3218	VIXILANTE SERENO	AP	O									8	521	PORTEIRO/A		450,40	14	O	9200
3222	VIXILANTE SERVICIO VIAS E OBRAS	AP	O	19/11/2021								12	1605	VIXILANTE VIAS E OBRAS EXPERTO		506,41	14	O	4500
3226	VIXILANTE SERVICIO VIAS E OBRAS	AP	O									11	1604	VIXILANTE VIAS E OBRAS EXPERTO		506,41	14	O	4500
3227	VIXILANTE SERVICIO VIAS E OBRAS	AP	O									7	364	VIXILANTE VIAS E OBRAS "A EXTINGUIR"		450,40	14	O	4500
3283	VIXILANTE SERVICIO VIAS E OBRAS	AP	O									8	879	VIXILANTE VIAS E OBRAS "A EXTINGUIR"		450,40	14	O	4500
3303	VIXILANTE SERVICIO VIAS E OBRAS	AP	VD	19/09/2021								4	975	VIXILANTE VIAS E OBRAS "A EXTINGUIR"		450,40	14	VD	4500
171	PEON GRANXA	AP	O									13	141	PEÓN		363,55	14	TA	4120
169	PEON GRANXA	AP	VD	01/04/2021								2	165	PEÓN NIVEL I		393,02	12	VD	4120
1163	PEON GRANXA	AP	VD									2	1167	PEÓN NIVEL I		393,02	12	VD	4120
170	PEON GRANXA	AP	VD									1	140	PEÓN NIVEL I		393,02	12	VD	9200
1164	PEON GRANXA	AP	VD									0	1168	PEÓN NIVEL I		393,02	12	VD	4120
163	PEON GRANXA	AP	VD									0	129	PEÓN NIVEL I		393,02	12	VD	4120
164	PEON GRANXA	AP	VD									0	166	PEÓN ENTRADA		363,55	11	VD	4120
166	PEON GRANXA	AP	VD									0	167	PEÓN ENTRADA		363,55	11	VD	4120
173	PEON-VIXIANTE	AP	O									6	1173	PEÓN VIXILANTE "A EXTINGUIR"		538,27	14	O	4120

41 E

11 Ocupadas

33 Vacantes

A) POSTOS A PROVISAR POR PERSOAL DO CADRO DE PERSOAL LABORAL

Gr	Sit	Trien 2021	A1	A2	B	C1	C2	E	Nº Post	Den.	POSTO	Esp	NCD	Sit	Fun
C2									1.168		COORD. X. II MANTº E CONSERVACIÓN	1.153,75	20	VD	9200
C2									1.596		MAQUINISTA GRANXA EXPERTO	626,30	18	VD	4120
C2									1.597		MAQUINISTA GRANXA EXPERTO	626,30	18	VD	4120



C2										1.554	RESPONS. II MAQUINARIA GRANXA	751,88	18 VD	4120
E										1606	VIXILANTE VÍAS E OBRAS EXPERTO	506,41	14 VD	4500
E										1607	VIXILANTE VÍAS E OBRAS EXPERTO	506,41	14 VD	4500
E										1610	VIXILANTE MUSEO EXPERTO	506,41	14 VD	3330
E										1603	PEÓN GRANXA EXPERTO	506,41	14 VD	3330
E										1616	PEÓN GRANXA EXPERTO	506,41	14 VD	3330
E										1367	PORTEIRO/A EXPERTO	506,41	14 VD	9200
E										1368	PORTEIRO/A EXPERTO	506,41	14 VD	9200
E										1613	PORTEIRO/A EXPERTO	506,41	14 VD	9200
E										1614	PORTEIRO/A EXPERTO	506,41	14 VD	9200
E										1.359	PORTEIRO/A EXPERTO	506,41	14 VD	9200
E										1615	LIMPIADOR/A EXPERTO	506,41	14 VD	9200

RETRIBUCIÓN SERVICIO DE AUDIOVISUAIS

Den. POSTO	Retr Mes	Retr. Ano	Fun
DIRECTOR/A CPP	5.045,21	60.542,52	3241
DOCENTE (XEFA DE ESTUDIOS)	3.312,96	39.755,52	3241
DOCENTE	2.475,59	29.707,08	3241
DOCENTE	2.475,59	29.707,08	3241
DOCENTE	2.475,59	29.707,08	3241
DOCENTE	2.475,59	29.707,08	3241
DOCENTE	2.395,28	28.743,36	3241
DOCENTE	2.395,28	28.743,36	3241
DOCENTE	2.315,00	27.780,00	3241
DOCENTE	2.652,61	31.831,32	3241
JEFE TECNICO	2.173,35	26.080,20	3241
REDACTOR-PRODUCTOR	2.027,89	24.334,68	3241
REDACTOR-PRODUCTOR	2.027,89	24.334,68	3241
REDACTOR	2.027,89	24.334,68	3241
REDACTOR	2.027,89	24.334,68	3241
DOCUMENTALISTA	1.493,00	17.916,00	3241
EDITOR DE VIDEO	1.789,85	21.478,20	3241
EDITOR DE VIDEO	1.789,85	21.478,20	3241
OPERADOR REPORTERO DE CAMARA	1.692,85	20.314,20	3241
OPERADOR REPORTERO DE CAMARA	1.692,85	20.314,20	3241



OPERADOR REPORTERO DE CAMARA	1.692,85	20.314,20	3241
OPERADOR REPORTERO DE CAMARA	1.692,85	20.314,20	3241
OPERADOR REPORTERO DE CAMARA	1.692,85	20.314,20	3241
OPERADOR DE CAMARA	1.498,87	17.986,44	3241
EDITOR AUDIO	1.789,85	21.478,20	3241
REALIZADOR	2.274,73	27.296,76	3241
AUXILIAR ADMINISTRATIVO	1.856,21	22.274,52	3241
AUXILIAR ADMINISTRATIVO	1.911,57	22.938,84	3241
AUXILIAR REALIZACION	1.181,43	14.177,16	3241
AXUDANTE PRODUCCION	2.124,92	25.499,04	3241
AXUDANTE ELECTRICO	1.176,85	14.122,20	3241
CELADOR	1.197,37	14.368,44	3241
CELADOR	1.252,72	15.032,64	3241
EMPREGADO SERVICIOS XERAIS	1.149,30	13.791,60	3241

RETRIBUCIÓN SUBROGADOS SUPLETA

Den. POSTO	Retr. Mes	Retr. Ano	Fun
LICENCIADO/A DEREITO	3.252,34	45.532,76	2315
ENXEÑEIRO/A TÉCNICO/A FORESTAL	2.466,34	34.528,80	2315
ADMINISTRATIVO/A	1.972,72	27.618,08	2315



## 9. Anexo de In- vestmentos





**ORZAMENTOS 2021**  
**Anexo de Invetimentos**

Código	Aplicación	Descripción	Importe	Financiamento					TOTAL																																																																																																																																																																																																																																																																																								
				Fondos Propios/Préstamo	Estado	UE	Com. Aut.	Concellos		Outros																																																																																																																																																																																																																																																																																							
21- 1724 -001	1724.619	Outros investimentos de rep. en infraest. e bens destinados ao uso xeral	15.000,00 €	15.000,00 €					15.000,00 €																																																																																																																																																																																																																																																																																								
21- 1729 -002	1729.625	Mobiliario	1.000,00 €	1.000,00 €					1.000,00 €																																																																																																																																																																																																																																																																																								
21- 1729 -032	1729.632	Centros de interpretación	5.000,00 €	5.000,00 €					5.000,00 €																																																																																																																																																																																																																																																																																								
21- 2315 -004	2315.622	Edificios e outras construcións	128.000,00 €	128.000,00 €					128.000,00 €																																																																																																																																																																																																																																																																																								
21- 2315 -005	2315.625	Centros de atención a maiores	610.000,00 €	610.000,00 €					610.000,00 €																																																																																																																																																																																																																																																																																								
21- 2315 -006	2315.65009	Centros de atención a maiores	768.000,00 €	768.000,00 €					768.000,00 €																																																																																																																																																																																																																																																																																								
21- 2413 -007	2413.632	Gastos en investimentos xestionados para outros entes públicos	16.000,00 €	16.000,00 €					16.000,00 €																																																																																																																																																																																																																																																																																								
21- 2413 -008	2413.635	Edificios e outras construcións	1.000,00 €	1.000,00 €					1.000,00 €																																																																																																																																																																																																																																																																																								
21- 3241 -009	3241.636	Mobiliario	93.000,00 €	93.000,00 €					93.000,00 €																																																																																																																																																																																																																																																																																								
21- 3330 -010	3330.625	Equipos procesos información	6.000,00 €	6.000,00 €					6.000,00 €																																																																																																																																																																																																																																																																																								
21- 3330 -011	3330.632	Museo Provincial	63.000,00 €	63.000,00 €					63.000,00 €																																																																																																																																																																																																																																																																																								
21- 3331 -012	3331.625	Edificios e outras construcións	1.200,00 €	1.200,00 €					1.200,00 €																																																																																																																																																																																																																																																																																								
21- 3331 -013	3331.632	Museo San Paio de Naria	18.000,00 €	18.000,00 €					18.000,00 €																																																																																																																																																																																																																																																																																								
21- 3332 -014	3332.632	Edificios e outras construcións	18.000,00 €	18.000,00 €					18.000,00 €																																																																																																																																																																																																																																																																																								
21- 3333 -015	3333.632	Museo Etnográfico Pazo de Tor	2.000,00 €	2.000,00 €					2.000,00 €																																																																																																																																																																																																																																																																																								
21- 3333 -016	3333.635	Museo do Mar	1.000,00 €	1.000,00 €					1.000,00 €																																																																																																																																																																																																																																																																																								
21- 3420 -017	3420.625	Mobiliario	6.000,00 €	6.000,00 €					6.000,00 €																																																																																																																																																																																																																																																																																								
21- 3420 -018	3420.632	Edificios e outras construcións	6.000,00 €	6.000,00 €					6.000,00 €																																																																																																																																																																																																																																																																																								
21- 3421 -019	3421.625	Pazo dos Deportes	1.000,00 €	1.000,00 €					1.000,00 €																																																																																																																																																																																																																																																																																								
21- 3421 -020	3421.632	Escola de Piragüismo	1.000,00 €	1.000,00 €					1.000,00 €	21- 4120 -021	4120.622	Edificios e outras construcións	100.000,00 €	100.000,00 €					100.000,00 €	21- 4120 -022	4120.623	Granxa Provincial "Gayoso Castro"	180.000,00 €	180.000,00 €					180.000,00 €	21- 4120 -023	4120.632	Granxa Provincial "Gayoso Castro"	10.000,00 €	10.000,00 €					10.000,00 €	21- 4120 -024	4120.633	Granxa Provincial "Gayoso Castro"	10.000,00 €	10.000,00 €					10.000,00 €	21- 4320 -025	4320.640	Maquinaria, instalacións técnicas e ferramenta	200.000,00 €	200.000,00 €					200.000,00 €	21- 4321 -026	4321.623	Gastos en investimentos de carácter inmaterial	1.500,00 €	1.500,00 €					1.500,00 €	21- 4321 -027	4321.632	Maquinaria, instalacións técnicas e ferramenta	18.000,00 €	18.000,00 €					18.000,00 €	21- 4321 -028	4321.634	Edificios e outras construcións	6.000,00 €	6.000,00 €					6.000,00 €	21- 4500 -029	4500.641	Material de transporte	5.000,00 €	5.000,00 €					5.000,00 €	21- 4530 -030	4530.600	Gastos en aplicacións informáticas	100.000,00 €	100.000,00 €					100.000,00 €	21- 4530 -031	4530.619	Investimentos en terreos (Expropiacións)	5.056.647,48 €	5.056.647,48 €					5.056.647,48 €	21- 9200 -032	9200.623	Outros investimentos de rep. en infraest. e bens destinados ao uso xeral	30.000,00 €	30.000,00 €					30.000,00 €	21- 9200 -033	9200.625	Maquinaria, instalacións técnicas e ferramenta	5.000,00 €	5.000,00 €					5.000,00 €	21- 9200 -034	9200.626	Mobiliario	250.000,00 €	250.000,00 €					250.000,00 €	21- 9200 -035	9200.632	Equipos procesos información	30.000,00 €	30.000,00 €					30.000,00 €	21- 9200 -036	9200.635	Edificios e outras construcións	5.000,00 €	5.000,00 €					5.000,00 €	21- 9200 -037	9200.636	Mobiliario	94.864,00 €	94.864,00 €					94.864,00 €	21- 9200 -038	9200.640	Equipos procesos información	3.000,00 €	3.000,00 €					3.000,00 €	21- 9200 -039	9200.641	Gastos en investimentos de carácter inmaterial	66.983,00 €	66.983,00 €					66.983,00 €	21- 9201 -040	9201.623	Gastos en aplicacións informáticas	160.000,00 €	160.000,00 €					160.000,00 €	21- 9201 -041	9201.632	Maquinaria, instalacións técnicas e ferramenta	6.000,00 €	6.000,00 €					6.000,00 €	21- 9230 -042	9230.640	Edificios e outras construcións	52.152,00 €	52.152,00 €					52.152,00 €	21- 9310 -043	9310.635	Gastos en investimentos de carácter inmaterial	1.000,00 €	1.000,00 €					1.000,00 €	21- 9320 -044	9320.635	Mobiliario	50.000,00 €	50.000,00 €					50.000,00 €	21- 9320 -045	9320.641	Gastos en aplicacións informáticas	8.500,00 €	8.500,00 €					8.500,00 €	21- 9330 -046	9330.632	Edificios e outras construcións	6.000,00 €	6.000,00 €					6.000,00 €	21- 9340 -047	9340.635	Investimento de reposición Mobiliario	1.000,00 €	1.000,00 €					1.000,00 €				<b>8.216.846,48 €</b>	<b>8.216.846,48 €</b>					<b>8.216.846,48 €</b>
21- 4120 -021	4120.622	Edificios e outras construcións	100.000,00 €	100.000,00 €					100.000,00 €																																																																																																																																																																																																																																																																																								
21- 4120 -022	4120.623	Granxa Provincial "Gayoso Castro"	180.000,00 €	180.000,00 €					180.000,00 €																																																																																																																																																																																																																																																																																								
21- 4120 -023	4120.632	Granxa Provincial "Gayoso Castro"	10.000,00 €	10.000,00 €					10.000,00 €																																																																																																																																																																																																																																																																																								
21- 4120 -024	4120.633	Granxa Provincial "Gayoso Castro"	10.000,00 €	10.000,00 €					10.000,00 €																																																																																																																																																																																																																																																																																								
21- 4320 -025	4320.640	Maquinaria, instalacións técnicas e ferramenta	200.000,00 €	200.000,00 €					200.000,00 €																																																																																																																																																																																																																																																																																								
21- 4321 -026	4321.623	Gastos en investimentos de carácter inmaterial	1.500,00 €	1.500,00 €					1.500,00 €																																																																																																																																																																																																																																																																																								
21- 4321 -027	4321.632	Maquinaria, instalacións técnicas e ferramenta	18.000,00 €	18.000,00 €					18.000,00 €																																																																																																																																																																																																																																																																																								
21- 4321 -028	4321.634	Edificios e outras construcións	6.000,00 €	6.000,00 €					6.000,00 €																																																																																																																																																																																																																																																																																								
21- 4500 -029	4500.641	Material de transporte	5.000,00 €	5.000,00 €					5.000,00 €																																																																																																																																																																																																																																																																																								
21- 4530 -030	4530.600	Gastos en aplicacións informáticas	100.000,00 €	100.000,00 €					100.000,00 €																																																																																																																																																																																																																																																																																								
21- 4530 -031	4530.619	Investimentos en terreos (Expropiacións)	5.056.647,48 €	5.056.647,48 €					5.056.647,48 €																																																																																																																																																																																																																																																																																								
21- 9200 -032	9200.623	Outros investimentos de rep. en infraest. e bens destinados ao uso xeral	30.000,00 €	30.000,00 €					30.000,00 €																																																																																																																																																																																																																																																																																								
21- 9200 -033	9200.625	Maquinaria, instalacións técnicas e ferramenta	5.000,00 €	5.000,00 €					5.000,00 €																																																																																																																																																																																																																																																																																								
21- 9200 -034	9200.626	Mobiliario	250.000,00 €	250.000,00 €					250.000,00 €																																																																																																																																																																																																																																																																																								
21- 9200 -035	9200.632	Equipos procesos información	30.000,00 €	30.000,00 €					30.000,00 €																																																																																																																																																																																																																																																																																								
21- 9200 -036	9200.635	Edificios e outras construcións	5.000,00 €	5.000,00 €					5.000,00 €																																																																																																																																																																																																																																																																																								
21- 9200 -037	9200.636	Mobiliario	94.864,00 €	94.864,00 €					94.864,00 €																																																																																																																																																																																																																																																																																								
21- 9200 -038	9200.640	Equipos procesos información	3.000,00 €	3.000,00 €					3.000,00 €																																																																																																																																																																																																																																																																																								
21- 9200 -039	9200.641	Gastos en investimentos de carácter inmaterial	66.983,00 €	66.983,00 €					66.983,00 €																																																																																																																																																																																																																																																																																								
21- 9201 -040	9201.623	Gastos en aplicacións informáticas	160.000,00 €	160.000,00 €					160.000,00 €																																																																																																																																																																																																																																																																																								
21- 9201 -041	9201.632	Maquinaria, instalacións técnicas e ferramenta	6.000,00 €	6.000,00 €					6.000,00 €																																																																																																																																																																																																																																																																																								
21- 9230 -042	9230.640	Edificios e outras construcións	52.152,00 €	52.152,00 €					52.152,00 €																																																																																																																																																																																																																																																																																								
21- 9310 -043	9310.635	Gastos en investimentos de carácter inmaterial	1.000,00 €	1.000,00 €					1.000,00 €																																																																																																																																																																																																																																																																																								
21- 9320 -044	9320.635	Mobiliario	50.000,00 €	50.000,00 €					50.000,00 €																																																																																																																																																																																																																																																																																								
21- 9320 -045	9320.641	Gastos en aplicacións informáticas	8.500,00 €	8.500,00 €					8.500,00 €																																																																																																																																																																																																																																																																																								
21- 9330 -046	9330.632	Edificios e outras construcións	6.000,00 €	6.000,00 €					6.000,00 €																																																																																																																																																																																																																																																																																								
21- 9340 -047	9340.635	Investimento de reposición Mobiliario	1.000,00 €	1.000,00 €					1.000,00 €																																																																																																																																																																																																																																																																																								
			<b>8.216.846,48 €</b>	<b>8.216.846,48 €</b>					<b>8.216.846,48 €</b>																																																																																																																																																																																																																																																																																								





# 10. Anexo de Beneficios Fiscais en Tributos Locais





DEPUTACION DE LUGO

## ANEXO DE BENEFICIOS FISCAIS EN TRIBUTOS LOCAIS

---

Neste Anexo débense incluír de maneira detallada os beneficios fiscais en tributos locais e a súa incidencia nos ingresos de cada Entidade. En concreto o Anexo de Beneficios Fiscais ten como principal obxectivo cuantificar os beneficios fiscais que afectan aos tributos e así dar cumprimento ao mandato recollido no artigo 168.1 e) do TRLFL.

Para o exercicio 2021 non se prevén cambios normativos que impliquen incentivos/diminucións de cotas fiscais que podan producir unha diminución/aumento de ingresos tributarios da Deputación.

Lugo, asinado dixitalmente ao marxe,  
A Interventora Xeral,  
Rosa Abelleira Fernández

	IV7G7TS6BMJ37HW3YEUSMRHXOE	<b>Fecha y Hora</b>	20/11/2020 10:21:32	
Normativa	Este documento incorpora firma electrónica reconocida de acuerdo a la ley 59/2003			
<b>Firmado por</b>	MARIA ROSA ABELLEIRA FERNÁNDEZ (Interventora)			
Url de verificación	<a href="https://etramite.deputacionlugo.org/verifirma-lugo/code/IV7G7TS6BMJ37HW3YEUSMRHXOE">https://etramite.deputacionlugo.org/verifirma-lugo/code/IV7G7TS6BMJ37HW3YEUSMRHXOE</a>	<b>Página</b>	1/1	





# 11. Anexo de Información sobre convenios suscritos coa CCAA







DEPUTACION DE LUGO

## ANEXO DE INFORMACIÓN SOBRE OS CONVENIOS SUBSCRITOS COA CCAA EN MATERIA DE GASTO SOCIAL

Segundo o artigo 168.1.f) do TRLRFL, únese o seguinte Anexo coa información relativa aos convenios subscritos coa Comunidade Autónoma en materia de gasto social, con especificación da contía das obrigas de pago e os dereitos económicos que deben recoñecerse no exercicio ao que se refire o orzamento xeral e as obrigas pendentes de pago e dereitos económicos pendentes de cobro, recoñecidos en exercicios anteriores, así como a aplicación ou partida orzamentaria na que se recollen, e a referencia a que demanditos convenios inclúen a cláusula de retención de recursos do sistema de financiamento á que se refire o artigo 57.bis da Lei 7/1985, do 2 de abril, reguladora das Bases do Réxime Local (declarado inconstitucional e nulo pola Sentencia TC 41/2016, do 3 de marzo).

Nos Orzamentos para o exercicio 2021 non se prevé ningún convenio coa Xunta de Galicia en materia de gasto social, sin prexuízo dos que podan asinarse ao longo do exercicio, o que dará lugar á formalización das obrigas e dereitos económicos correspondentes mediante as modificacións orzamentarias que sexan precisas.

Lugo, asinado dixitalmente ao marxe,  
A Interventora Xeral,  
Rosa Abelleira Fernández

	IV7G7TS7JM4C3C7SS56FKYDP54	<b>Fecha y Hora</b>	20/11/2020 10:21:32	
<b>Normativa</b>	Este documento incorpora firma electrónica reconocida de acuerdo a la ley 59/2003			
<b>Firmado por</b>	MARIA ROSA ABELLEIRA FERNÁNDEZ (Interventora)			
<b>Url de verificación</b>	<a href="https://etramite.deputacionlugo.org/verifirma-lugo/code/IV7G7TS7JM4C3C7SS56FKYDP54">https://etramite.deputacionlugo.org/verifirma-lugo/code/IV7G7TS7JM4C3C7SS56FKYDP54</a>	<b>Página</b>	1/1	





## 12. Plan Financeiro



## PLAN FINANCEIRO

De conformidade co art. 166 do Rd legislativo 2/2004, de 5 de marzo, polo que se aproba o texto refundido da Lei reguladora das facendas locais, e art. 12 do Rd 500/90, do 20 de abril, confecciónase o presente Plan Financeiro para o ano 2021, que completa ó Plan de Investimentos 2021, do Orzamento da propia Entidade.

### ANO 2021

O capítulo de investimentos e de transferencias de capital ascende a 16.285.069,06 €, representa o 18,25 % do orzamento; o financiamento previsto é o seguinte:

- Transferencias de capital:	66.598,65 €
- Alleamento de investimentos reais:	0,00 €
- Recursos ordinarios:	16.218.470,41 €
- Operaciones de crédito a l/p:	0,00 €

Preséntase a carga financeira calculada por anualidades correntes de amortización e por anualidades teóricas de amortización, non acudindo a operación de crédito a longo prazo neste ano.

A carga financeira por anualidades correntes de amortización ascende a 1.693.114,33 €, segundo figura no estado de previsión de movementos e situación da débeda, que inclúe amortización do préstamo co Ministerio de Industria, Turismo e Comercio, concedido en concepto de subvención sen xuros, sendo a súa anualidade de 113.464,33 €, e a estimación en concepto de xuros da operación de crédito subscrita o 5 de decembro de 2017 co Bco. Sabadell de 15 millóns de euros e a segunda cota de amortización de 1.500.000,00 €. Representa sobre os dereitos liquidados por recursos correntes da última liquidación (2019), que ascenden a 83.835.066,24 €, á porcentaxe do 2,03 %.

Calcúlase a anualidade teórica de amortización das operacións a medio e longo prazo pendentes de reembolso, calculados en términos constantes, calquera que sexa a modalidade e condicións de cada operación, de acordo co disposto no art. 53, apartado 1 do Rd legislativo 2/2004, de 5 de marzo, polo que se aproba o texto refundido da Lei reguladora das facendas locais.

ANUALIDADE TEÓRICA DE AMORTIZACIÓN PARA 2021.

	IV7G7TS7AFGT6TH4WYMWP42G6A	Fecha y Hora	20/11/2020 10:21:32
Normativa	Este documento incorpora firma electrónica reconocida de acuerdo a la ley 59/2003		
Firmado por	MARIA ROSA ABELLEIRA FERNÁNDEZ (Interventora)		
Url de verificación	<a href="https://etramite.deputacionlugo.org/verifirma-lugo/code/IV7G7TS7AFGT6TH4WYMWP42G6A">https://etramite.deputacionlugo.org/verifirma-lugo/code/IV7G7TS7AFGT6TH4WYMWP42G6A</a>	Página	1/2



## XUROS:

- B.Sabadell SA	79.650,00 €
- Mº Industria, turismo e comercio	<u>0,00 €</u>
<b>TOTAL</b>	<b>79.650,00 €</b>

## AMORTIZACIÓNS TEÓRICAS CONSTANTES:

- B. Sabadell SA	1.500.000,00 €
- Mº Industria, turismo e comercio	<u>113.464,33 €</u>
<b>TOTAL</b>	<b>1.613.464,33 €</b>

**ANUALIDADE TOTAL 1.693.114,33 €**

A carga financeira por anualidades teóricas de amortización, ascende a 1.701.964,33€ que representa sobre os dereitos liquidados por recursos correntes da última liquidación (2019), que ascenden a 83.835.066,24 €, a porcentaxe do 2,03%.

Lugo, asinado dixitalmente á marxe,  
A Interventora Xeral,  
Rosa Abelleira Fernández

	IV7G7TS7AFGT6TH4WYMWP42G6A	<b>Fecha y Hora</b>	20/11/2020 10:21:32	
Normativa	Este documento incorpora firma electrónica reconocida de acuerdo a la ley 59/2003			
<b>Firmado por</b>	MARIA ROSA ABELLEIRA FERNÁNDEZ (Interventora)			
Url de verificación	<a href="https://etramite.deputacionlugo.org/verifirma-lugo/code/IV7G7TS7AFGT6TH4WYMWP42G6A">https://etramite.deputacionlugo.org/verifirma-lugo/code/IV7G7TS7AFGT6TH4WYMWP42G6A</a>	<b>Página</b>	2/2	



# 13. Informe Económico-Financeiro





## INFORME ECONÓMICO-FINANCIERO ORZAMENTO DA PROPIA ENTIDADE 2021

A Lexislación a aplicar está constituída pola Lei 7/85, do 2 de abril, de Bases de réxime local (LBRL), modificada pola Lei 27/2013, do 27 de decembro, de Racionalización e sustentabilidade da Administración local (LRSAL) e fundamentalmente en materia de facendas locais polo Rd Lexislativo 2/2004, de 5 de marzo, polo que se aproba o texto refundido da Lei Reguladora das Facendas Locais (TRLRFL), título VI “Orzamento e Gasto Público”, e Rd 500/90, do 20 de abril, que regula a materia de Orzamentos, así como a Om 3565/2008 do 3 de decembro, que establece a estrutura orzamentaria, modificada pola Om 419/2014, do 14 de marzo.

Entre os documentos que deben acompañar ao proxecto do Orzamento figura o “Informe Económico-Financeiro”, referido ao Orzamento da propia entidade, como sinala o apartado 1. g) do art. 168 do TRLRFL e art. 18.1.e) do R.d. 500/90, do 20 de abril, no que se expoñan as bases utilizadas para a avaliación dos ingresos e das operacións de crédito previstas, a suficiencia dos créditos para atender ao cumprimento das obrigas esixibles, e os gastos de funcionamento dos servizos e, en consecuencia, a efectiva nivelación do Orzamento. Tras formar o Orzamento da Entidade para o exercicio 2021 esta Presidencia ten a ben informar canto sigue:

O Orzamento da propia Entidade é de 89.207.591,78 €. O dito Orzamento aumenta respecto do 2020 en 1.839.449,16 € o que representa un 2,11%.

### As bases utilizadas para a avaliación dos ingresos consignados no Orzamento.

Os ingresos por operacións non financeiras, e polo que respecta ás operacións correntes, parten das cantidades liquidadas no exercicio 2020, a previsión na participación dos ingresos do Estado para 2021 cun aumento do 3% respecto das entregas a conta de 2020, e liquidación definitiva de 2019 estimada en 2.000.000,00 €, de acordo coas liñas fundamentais do orzamento 2021 remitido ao Ministerio de Facenda. Diminúe en 216.760,83 € a previsión dos ingresos da xestión de rutas turísticas fluviais, e en 54.127,39 € a previsión de ingresos de loterías e apostas do Estado como consecuencia da pandemia. Mantense a previsión en concepto de prezo público 1.722.177,92 € e de achega dos Concellos 542.058,81 €, pola prestación dos servizos en centros de atención a maiores e centros de día, segundo os datos estimados nos expedientes de convenios específicos cos Concellos e a efectiva apertura dos mesmos.

Nos ingresos de capital orzaméntanse as previsións das transferencias de capital, derivadas da previsión da achega do Consorcio Universitario do Centro Asociado da UNED en Lugo segundo acordos acadados que ascende a 66.598,65 €.

	IV7G7TSZZFHTLDZPWH7N6J2CMU	Fecha y Hora	20/11/2020 10:20:07
Normativa	Este documento incorpora firma electrónica reconocida de acuerdo a la ley 59/2003		
Firmado por	MAYRA GARCIA BERMUDEZ (Presidente (firma Delegada P.d. Decreto de 26-07-2019, Mayra García Bermúdez))		
Url de verificación	<a href="https://etramite.deputacionlugo.org/verifirma-lugo/code/IV7G7TSZZFHTLDZPWH7N6J2CMU">https://etramite.deputacionlugo.org/verifirma-lugo/code/IV7G7TSZZFHTLDZPWH7N6J2CMU</a>	Página	1/6



Nas operacións financeiras recóllense os activos financeiros (anticipos persoal), e non se prevé operación de crédito a longo prazo para financiar investimentos.

Suficiencia dos créditos consignados de gastos, para atender as obrigas da Deputación.

Os gastos por operacións non financeiras, no que respecta ás operacións correntes, aumentan en 4.649.891,09 €, un 7,02% respecto ao ano 2020, e estímase suficientes os créditos para atender ao cumprimento das obrigas esixibles e aos gastos de funcionamento dos servizos existentes.

Nos gastos por operacións de capital, os investimentos reais e as transferencias de capital, redúcese en 2.810.441,93 €, o que representa un 14,72% respecto do ano anterior.

Nas operacións financeiras recóllense os activos financeiros no capítulo VIII, 300.000,00 € de anticipos de persoal manténdose respecto a 2020, e a achega á Fundación Feiras e Exposicións de 80.769,23 €, e no capítulo IX as amortizacións das operacións de crédito a longo prazo, mantendo a existente co Ministerio de Industria, Turismo e Comercio, sen xuros, igual que o ano anterior de 113.464,33 €, e 1.500.000,00 € de amortización da nova operación de crédito de 15 millóns de euros, subscrita o 5 de decembro de 2017 co Bco. Sabadell SA, segunda cota de amortización neste exercicio.

Desagregado por capítulos as variacións máis significativas en gastos comparando co Orzamento 2020 son as seguintes:

- Capítulo I “Gastos de Persoal” 28.758.109,31 €, aumenta en 854.213,48 €, un 3,06% respecto os créditos iniciais do ano anterior de 27.903.895,83 €.

En 2020, o capítulo I foi obxecto de axuste por transferencia do fondo de continxencia cun aumento de 542.637,82 € e esta previsto (aplicación para homologación de complementos de destino e específico do 0,30% da masa salarial) un aumento de 81.395,67 €, para a adaptación ao Real decreto lei 2/2020, do 21 de xaneiro, polo que se aproban medidas urxentes en materia de retribucións no ámbito do sector público para 2020, en adiante Rd lei 2/2020, o que fai un total de 28.446.533,65 €, que inclúe o aumento do 2% nas retribucións do 2020, sendo a diferenza co capítulo I para 2021 de 311.575,66 €, que representa o 1,09%.

O presente capítulo I engloba:

- 1) As retribucións integras do persoal funcionario e a masa salarial do persoal laboral ao servizo desta Deputación, de acordo co cadro de persoal proposto para 2021 e a relación de postos de traballo existente, segundo as contías estableci-

	IV7G7TSZZFHTLDZPWH7N6J2CMU	Fecha y Hora	20/11/2020 10:20:07
Normativa	Este documento incorpora firma electrónica reconocida de acuerdo a la ley 59/2003		
Firmado por	MAYRA GARCIA BERMUDEZ (Presidente (firma Delegada P.d. Decreto de 26-07-2019, Mayra García Bermúdez))		
Url de verificación	<a href="https://etramite.deputacionlugo.org/verifirma-lugo/code/IV7G7TSZZFHTLDZPWH7N6J2CMU">https://etramite.deputacionlugo.org/verifirma-lugo/code/IV7G7TSZZFHTLDZPWH7N6J2CMU</a>	Página	2/6



das no Rd lei 2/2020 para 2020, é dicir, segundo as retribucións vixentes a 31/12/2020. Ditas retribucións adecuaranse ao disposto na Lei de orzamentos xerais do Estado para 2021, consignando a tal fin no programa de imprevistos e funcións non clasificadas (Fondo de Continxencia) no capítulo 5, a previsión do 0,9% das retribucións.

- 2) Aplícanse as variacións, segundo os datos e xustificacións aportados polo Servizo de Recursos Humanos, en concreto propón amortizar 6 prazas (4 funcionarios, 1 laboral e 1 eventual) e crear outras 6 (5 funcionarios e 1 eventual), segundo as prioridades de acordo cas demandas dos servizos; e a creación de 4 prazas 113.240,39 €, para reforzar ou atender a servizos de competencia provincial que de non ser provistas por persoal propio obrigarían á externalización dos mesmos, en concreto un técnico deportivo para dotar de persoal necesario na execución do Plan de turismo e 3 para a ampliación do servizo de reparación de vías do Parque móbil, todas elas para a mellora da eficacia dos servizos públicos. As modificacións previstas no cadro de persoal, foron obxecto de negociación en novembro de 2020 cos representantes do persoal.
- 3) Estando previsto que a Corporación adopte Acordo de aprobación da liquidación e extinción da Sociedade Urbanística Provincial Lucense (SUPLUSA), sucedéndoa universalmente a Deputación Provincial e continuando a actividade que esta Sociedade viña realizando inclúese no capítulo 1 a previsión dos importes do persoal da sociedade, por importe de 162.626,63 €
- 4) A previsión dos gastos de persoal para a implantación da prestación dos servizos nos centros de atención a maiores e centros de día, nos concellos onde acordan mediante convenio de colaboración interadministrativo coa Deputación a prestación dos mesmos. A previsión orzamentaria para 2020 no capítulo 1 era de 855.759,80 € e en 2021 é de 939.774,84 €, o que supón un aumento de 84.015,04 €, segundo a estimación do Servizo de Recursos Humanos e o Servizo de benestar.
- 5) As retribucións e asistencias dos órganos de goberno nas contías do ano 2020, cos importes das dedicacións dos Deputados, e as retribucións do persoal eventual segundo acordo do Pleno do 30 de xuño de 2019, coa actualización do Rd lei 2/2020 para 2020. Ditas retribucións adecuaranse ao disposto na Lei de orzamentos xerais do Estado para 2021, consignando a tal fin no programa de imprevistos e funcións non clasificadas (Fondo de Continxencia), no capítulo 5, a previsión do 0,9% das retribucións, sen prexuízo da súa conxelación de estímalo oportuno o Pleno da Deputación.
- 6) A dotación en 2021 do programa de primeira oportunidade (funcionarios en prácticas) prevista en 457.084,83 € mais 150.421,38 € en concepto de seguridade social, coincidindo co importe do ano anterior.

	IV7G7TSZZFHTLDZPWH7N6J2CMU	<b>Fecha y Hora</b>	20/11/2020 10:20:07
<b>Normativa</b>	Este documento incorpora firma electrónica reconocida de acuerdo a la ley 59/2003		
<b>Firmado por</b>	MAYRA GARCIA BERMUDEZ (Presidente (firma Delegada P.d. Decreto de 26-07-2019, Mayra García Bermúdez))		
<b>Url de verificación</b>	<a href="https://etramite.deputacionlugo.org/verifirma-lugo/code/IV7G7TSZZFHTLDZPWH7N6J2CMU">https://etramite.deputacionlugo.org/verifirma-lugo/code/IV7G7TSZZFHTLDZPWH7N6J2CMU</a>	<b>Página</b>	3/6



- 7) Os créditos necesarios para cubrir a antigüidade e a Seguridade Social coa variación correspondente e os gastos do Fondo Social que no seu conxunto se manteñen sen aumento respecto ao orzamento do 2020, incluíndo as achegas aos Plans de Pensións, previndo que non aumenta a masa salarial respecto ao ano 2020, en termos de homoxeneidade.
- 8) En resumo, o aumento do capítulo 1 é consecuencia das variacións expostas nos apartados 2 a 4 anteriores. As retribucións adecuaranse ao disposto na Lei de orzamentos xerais do Estado para 2021, consignando a tal fin no programa de imprevistos e funcións non clasificadas (Fondo de Continxencia) no capítulo 5 a previsión do 0,9% das retribucións.
- Capítulo II “Gastos en bens correntes e servizos” aumenta en 4.305.922,19 €, o que representa un 20,08% respecto do ano anterior, as variacións máis significativas cuantitativamente son:
- Prestación dos servizos en centros de atención a maiores e centros de día, nos Concellos onde se acordou mediante convenio de colaboración interadministrativo coa Deputación a prestación dos mesmos, cunha previsión orzamentaria no capítulo 2 de 5.374.189,43 €, o aumento respecto do ano anterior é de 1.366.898,49 €.
- Prestación do servizo de areas verdes que se inclúe no ano 2021 no orzamento da Deputación, no ano anterior constaba no orzamento da sociedade Suplusa, por importe de 850.000,00 €.
- O crédito para servizos de carácter xeral aumenta en 520.210,93 €, dos cales, 250.000,00 € destínanse a compra de produtos farmacéuticos e material sanitario, en primas de seguros aumenta en 131.467,53 €, en relación con equipos para procesos de información aumenta en 44.808,25 €, na súa maioría como consecuencia da pandemia; en reparación e desbroces de Estradas Provinciais aumenta en 442.930,64 €; en Información e Promoción Turística aumenta en 335.000,00 € e en Rutas Fluviais en 50.769,48 €; en patrimonio (incorporase a previsión de gasto corrente da sociedade Suplusa en liquidación) 74.547,93 €; no programa de Parque Móbil aumenta 104.891,96 €; en Instalacións Deportivas aumenta en 127.894,02 €; e na Rede Museística aumenta en 58.224,14 €, todo elo respecto do ano anterior.
- Capítulo III “Gastos financeiros” recolle outros gastos financeiros, cun aumento cifrado en 36.150,00 €, que supón un 38,21% respecto do ano anterior, a consecuencia das comisións bancarias por contas correntes.
- Capítulo IV “Transferencias correntes”, diminúe en 256.775,74 €, un 1,61% respecto do ano anterior. As variacións máis significativas son:

	IV7G7TSZZFHTLDZPWH7N6J2CMU	Fecha y Hora	20/11/2020 10:20:07
Normativa	Este documento incorpora firma electrónica reconocida de acuerdo a la ley 59/2003		
Firmado por	MAYRA GARCIA BERMUDEZ (Presidente (firma Delegada P.d. Decreto de 26-07-2019, Mayra García Bermúdez))		
Url de verificación	<a href="https://etramite.deputacionlugo.org/verifirma-lugo/code/IV7G7TSZZFHTLDZPWH7N6J2CMU">https://etramite.deputacionlugo.org/verifirma-lugo/code/IV7G7TSZZFHTLDZPWH7N6J2CMU</a>	Página	4/6



Diminúe a achega ao Consorcio de Bombeiros en 52.880,60 €; mantense a achega da Deputación aos GES; diminúe en 32.138,20 € Protección e Mellora do Medio Ambiente e aumenta en 83.000,00 € en Reservas da Biosfera; en Igualdade aumenta 34.000,00 €; en Fomento de Emprego diminúe en 343.393,35 € o rematar as anualidades previstas do programa Tecendo Emprego; diminúe 11.000,00 € en Turismo e aumenta en 18.300,00 € en Desenvolvemento Empresarial; na Área de Cultura, Deporte e Mocidade mantéñense, e noutros programas as variacións son de escasa contía.

O Plan Único, englobase neste orzamento no programa 9420. denominado “Transferencia a Entidades Locais Territoriais”, con dotacións no capítulo 4 e 7, o importe non varía respecto ao ano anterior, sen prexuízo da súa distribución polos distintos programas orzamentarios unha vez sexa aprobado e do aumento por remanentes de tesourería. Inclúese no programa no capítulo 7 o importe de 214.183,42 € de convenios plurianuais con Concellos.

- Capítulo VI “Investimentos reais”, diminúe en 2.710.220,64 € (24,80%). As variacións máis significativas son as seguintes:

Diminución en 2.750.204,81 € en Centros de Atención a Maiores, 40.000,00 € en Reservas da Biosfera, 60.000,00 € en Protección Civil, en Urbanismo ao finalizar as anualidades Duquesa de Lugo 230.776,81 €, e en Accesos a Núcleos de Poboación 250.000,00 €. Aumenta en 31.000,00 € no Centro de Estudos Audiovisuais, 54.000,00 € nos Museos da Provincia, 130.000,00 € a Granxa Gayoso Castro; as destinadas a Estradas Provinciais que incluíndo Expropiacións ascende a 5.156.647,48 € aumenta en 1.697.128,02 €. Mantense en Turismo e Rutas Fluviais; Diminúe en 243.382,17 € Administración xeral, 24.000,00 € o Parque Móbil e 972.136,87 € no programa de Recadación (obra edificio en execución).

- Capítulo VII “Transferencias de capital”, diminúe en 100.221,29 € (1,23%). As variacións máis significativas son:

Diminución da anualidade de convenios por importe de 219.218,50 € para Redes de Sumidoiros; e 119.951,21 € en Protección e Mellora do Medio Ambiente. Aumenta en 30.000,00 € en Cultura; 230.500,00 € en Outras Actuacións en Agricultura, Gandería e Pesca e aumenta 50.000,00 € en Outras Infraestruturas.

- Capítulo VIII “Activos financeiros”, mantense igual ao ano anterior, tanto os anticipos de persoal en 300.000,00 €, como a achega para a Fundación Feira e Exposicións de 80.769,23 €.
- Capítulo IX “Pasivos financeiros”, recolle o importe da amortización da operación de crédito a longo prazo que debe de aboarse no 2021, correspondente á subvención

	IV7G7TSZZFHTLDZPWH7N6J2CMU	Fecha y Hora	20/11/2020 10:20:07
Normativa	Este documento incorpora firma electrónica reconocida de acuerdo a la ley 59/2003		
Firmado por	MAYRA GARCIA BERMUDEZ (Presidente (firma Delegada P.d. Decreto de 26-07-2019, Mayra García Bermúdez))		
Url de verificación	<a href="https://etramite.deputacionlugo.org/verifirma-lugo/code/IV7G7TSZZFHTLDZPWH7N6J2CMU">https://etramite.deputacionlugo.org/verifirma-lugo/code/IV7G7TSZZFHTLDZPWH7N6J2CMU</a>	Página	5/6



concedida polo Ministerio de Industria, Turismo e Comercio, sen xuros, manténdose igual que o ano anterior 113.464,33 € e a segunda cota de amortización do préstamo de 15 millóns para vías provinciais, de 1,5 millóns de euros.

Medidas adoptadas para a efectiva nivelación do orzamento.

Tendo en conta o exposto, e unha vez explicadas as bases utilizadas para a avaliación dos ingresos e a suficiencia dos créditos para atender o cumprimento das obrigas previsibles, dedúcese a efectiva nivelación do orzamento conforme ao establecido no parágrafo último do apartado 4 do artigo 165 do Texto refundido da Lei reguladora das Facendas Locais aprobado por Rd 2/2004, e preséntase o orzamento equilibrado.

Acompañase a documentación prevista legalmente.

Lugo, asinado dixitalmente á marxe,

O Presidente,  
P.D. Decreto data 26/07/2019  
A Deputada Delegada de Economía,  
Recadación, Facenda e Especial de Contas,  
Mayra García Bermúdez

	IV7G7TSZZFHTLDZPWH7N6J2CMU	<b>Fecha y Hora</b>	20/11/2020 10:20:07		
Normativa	Este documento incorpora firma electrónica reconocida de acuerdo a la ley 59/2003				
<b>Firmado por</b>	MAYRA GARCIA BERMUDEZ (Presidente (firma Delegada P.d. Decreto de 26-07-2019, Mayra García Bermúdez))				
Url de verificación	<a href="https://etramite.deputacionlugo.org/verifirma-lugo/code/IV7G7TSZZFHTLDZPWH7N6J2CMU">https://etramite.deputacionlugo.org/verifirma-lugo/code/IV7G7TSZZFHTLDZPWH7N6J2CMU</a>	<b>Página</b>	6/6		



# 14. Estado de previsión de movimientos e situación da débeda





**Deputación Provincial de Lugo**  
**OPERACIONES A LONGO PRAZO**

Excma. Deputación Provincial de Lugo. Identificación Préstamo											
ENTIDADE	Número	Data formalización	Condicións	Data primeira cuota	Data derradeira cuota	Capital Inicial	IMPORTE pendiente a 1/1/2021	Ptmo. a Amortizar durante 2021	Importe disposto a 31/12/2021	Xuros a satisfacer durante 2021	Previsión de Capital Pendente a 31/12/2021
1 Ministerio de Industria, Turismo y Comercio		05/12/2017	12 cotas, 0% intereses	30/11/2013	Novembro 2024	1.361.572,00 €	453.857,36 €	113.464,33 €	- €	- €	340.393,03 €
2 Banco Sabadell SA			EUR.trim + 0,59	31/03/2020	31/12/2029	15.000.000,00 €	13.500.000,00 €	1.500.000,00 €	79.650,00 €	79.650,00 €	12.000.000,00 €
<b>Totais</b>							<b>13.953.857,36 €</b>	<b>1.613.464,33 €</b>	<b>0,00 €</b>	<b>79.650,00 €</b>	<b>12.340.393,03 €</b>





# 15. Plan orzamentario a medio prazo 2021–2023





## DECRETO

Tras ver a proposta da Interventora, a teor do seguinte texto:

A Lei orgánica 2/2012, de 27 de abril, de estabilidade orzamentaria e sustentabilidade financeira (en adiante LOE) establece a obriga de elaborar os plans orzamentarios das Administracións Públicas, a nivel consolidado e para un prazo mínimo de 3 anos (artigo 29). A orde HAP 2105/2012, de 1 de outubro que desenvolve as obrigas de subministro de información previstas na LOE, no seu artigo 6 fai referencia ós plans orzamentarios, que se remitirán antes do 15 de marzo de cada ano. A remisión (artigo 5) de dita información debe efectuarse por medios telemáticos a través do sistema que o Ministerio de Facenda habilitou, e que cerrará o 14 de marzo.

En base as previsións dos distintos entes que conforman o ámbito de consolidación (Sociedade Urbanística Provincial de Lugo, S.A. e Consorcio Provincial de Lugo para a prestación do servizo contra incendios e salvamento) e as da Deputación, e tendo en conta a taxa de referencia de crecemento do PIB de medio prazo da economía española, última aprobada, segundo o acordo do Consello de Ministros do 7 de xullo de 2017, que para o período 2018-2020 é de 2,4% , 2,7% e 2,8% respectivamente e aplicando a taxa do último ano dispoñible para o 2021, 2022 E 2023, é dicir, o 2,8%, elabóranse as previsións de ingresos e gastos para 2021-2023, mantendo o fondo de continxencia previsto para 2020 non aplicado a gastos de persoal, a carga financeira que resulte polas operacións de crédito vixentes, establecendo para os exercicios 2021, 2022 e 2023 un incremento nos capítulos I e II para os gastos de funcionamento dos Centros de Atención a Maiores igual que o previsto no exercicio 2020 e diminuíndo o capítulo VI de gastos para acadar a nivelación orzamentaria.

Recóllense nos anexos que se xuntan e remítese a seguinte documentación segundo o modelo ordinario ao Ministerio:

- Datos económicos consolidados. Ingresos (F.2.1)
- Datos económicos consolidados. Gastos (F.2.2)
- Saldos. Capacidade/necesidade financiamento e débeda viva (F.2.3)
- Pasivos continxentes (F.2.4)
- Préstamos morosos (F.2.5)

Código Seguro de Verificación	IV664QJ33ZNZ5BO3YYOEEZ7PP4	Fecha	13/03/2020 13:19:09
Normativa	Este documento incorpora firma electrónica reconocida de acuerdo a la ley 59/2003, 19 de diciembre, de firma electrónica		
Firmante	MARÍA ESTHER ÁLVAREZ MARTÍNEZ (Secretaria Xeral)		
Firmante	PABLO RIVERA CAPÓN (Presidente (firma Delegada P.d. Decreto de 26-07-2019, Pablo Rivera Capón))		
Url de verificación	<a href="https://etramite.deputacionlugo.org/verifirma-lugo/code/IV664QJ33ZNZ5BO3YYOEEZ7PP4">https://etramite.deputacionlugo.org/verifirma-lugo/code/IV664QJ33ZNZ5BO3YYOEEZ7PP4</a>	Página	1/7



## F.2.1.1 Entidades que integran la Corporación (AA.PP.). Datos Económicos consolidados. Ingresos

## INGRESOS.

En euros

INGRESOS.	2019 (Estimación dos DRN)	Tasa variación 20/19	2020 (Estimación das previsións iniciais)	Tasa variación 21/20	2021 (Estimación das previsións iniciais)	Tasa variación 22/21	2022 (Estimación das previsións iniciais)	Supuestos en los que se basan las proyecciones/ Adopción de la medida
Ingresos corrientes	90.265.886,58	2,80%	92.793.327,21	2,80%	95.391.536,19	2,80%	98.062.495,32	
- Derivados de evolución tendencial (no afectados por modificaciones políticas)	90.265.886,58	2,80%	92.793.327,21	2,80%	95.391.536,19	2,80%	98.062.495,32	
- Derivados de modificaciones de políticas (*)	-	0,00%	-	0,00%	-	0,00%	-	
Medida 1: Subidas tributarias, supresión de exenciones y bonif. voluntarias.	-	0,00%	-	0,00%	-	0,00%	-	
Medida 2: Potenciar la inspecc. Tribut. para descubrir hechos impositibles no gravados.	-	0,00%	-	0,00%	-	0,00%	-	
Medida 3: Correcta financiación de tasas y precios públicos	-	0,00%	-	0,00%	-	0,00%	-	
Medida 4: Otras medidas por el lado de los ingresos	-	0,00%	-	0,00%	-	0,00%	-	
Ingresos de capital	1.176.907,03	2,64%	1.207.995,66	2,65%	1.239.954,78	2,65%	1.272.808,75	
- Derivados de evolución tendencial (no afectados por modificaciones políticas)	1.176.907,03	2,64%	1.207.995,66	2,65%	1.239.954,78	2,65%	1.272.808,75	
- Derivados de modificaciones de políticas (*)	-	0,00%	-	0,00%	-	0,00%	-	
Ingresos no financieros	91.442.793,61	2,80%	94.001.322,87	2,80%	96.631.490,97	2,80%	99.335.304,07	
- Derivados de evolución tendencial (no afectados por modificaciones políticas)	91.442.793,61	2,80%	94.001.322,87	2,80%	96.631.490,97	2,80%	99.335.304,07	
- Derivados de modificaciones de políticas (*)	-	0,00%	-	0,00%	-	0,00%	-	
Ingresos financieros	300.000,00	0,00%	300.000,00	0,00%	300.000,00	0,00%	300.000,00	
- Derivados de evolución tendencial (no afectados por modificaciones políticas)	300.000,00	0,00%	300.000,00	0,00%	300.000,00	0,00%	300.000,00	
- Derivados de modificaciones de políticas (*)	-	0,00%	-	0,00%	-	0,00%	-	
Ingresos totales	91.742.793,61	2,79%	94.301.322,87	2,79%	96.931.490,97	2,79%	99.635.304,07	
- Derivados de evolución tendencial (no afectados por modificaciones políticas)	91.742.793,61	2,79%	94.301.322,87	2,79%	96.931.490,97	2,79%	99.635.304,07	
- Derivados de modificaciones de políticas (*)	-	0,00%	-	0,00%	-	0,00%	-	

(\*) Únicamente cuantificar el impacto cuando exista variación (+ ó -) respecto al año anterior.

Código Seguro de Verificación	IV664QJ33ZN5BO3YYOEEZ7PP4	Fecha	13/03/2020 13:19:09
Normativa	Este documento incorpora firma electrónica reconocida de acuerdo a la ley 59/2003, 19 de diciembre, de firma electrónica		
Firmante	MARÍA ESTHER ÁLVAREZ MARTÍNEZ (Secretaria Xeral)		
Firmante	PABLO RIVERA CAPÓN (Presidente (firma Delegada P.d. Decreto de 26-07-2019, Pablo Rivera Capón))		
Url de verificación	<a href="https://etramite.deputacionlugo.org/verifirma-lugo/code/IV664QJ33ZN5BO3YYOEEZ7PP4">https://etramite.deputacionlugo.org/verifirma-lugo/code/IV664QJ33ZN5BO3YYOEEZ7PP4</a>	Página	2/7





## DEPUTACIÓN DE LUGO

## A) DETALLE DE INGRESOS CORRIENTES

En euros

INGRESOS CORRIENTES	2020 (Estimación dos DRN)	Tasa variación 21/20	2021 (Estimación das previsións iniciais)	Tasa variación 22/21	2022 (Estimación das previsións iniciais)	Tasa variación 23/22	2023 (Estimación das previsións iniciais)	Supuestos en los que se basan las proyecciones
Capítulo 1 y 2: Impuestos directos e indirectos	10.910.698,90	2,80%	11.216.198,48	2,80%	11.530.252,04	2,80%	11.853.099,11	
Impuesto sobre Bienes Inmuebles	-	0,00%	-	0,00%	-	0,00%	-	
Impuesto sobre Actividades Económicas	-	0,00%	-	0,00%	-	0,00%	-	
Impuesto sobre Vehículos de Tracción Mecánica	-	0,00%	-	0,00%	-	0,00%	-	
Impuesto sobre Incremento del Valor de los Terrenos de Naturaleza Urbana	-	0,00%	-	0,00%	-	0,00%	-	
Impuesto sobre Construcciones, Instalaciones y Obras	-	0,00%	-	0,00%	-	0,00%	-	
Cesión de impuestos del Estado	7.954.096,92	2,80%	8.176.811,64	2,80%	8.405.762,37	2,80%	8.641.123,72	
Ingresos del capítulo 1 y 2 no incluidos	2.956.601,98	2,80%	3.039.386,84	2,80%	3.124.489,67	2,80%	3.211.975,39	
Capítulo 3: Tasas, Precios públicos y otros ingresos	4.581.479,01	2,80%	4.709.760,42	2,80%	4.841.633,72	2,80%	4.977.199,47	
Capítulo 4: Transferencias corrientes	74.708.957,84	2,80%	76.800.807,25	2,80%	78.951.228,46	2,80%	81.161.861,75	
Participación en tributos del Estado	71.689.054,39	2,80%	73.696.347,91	2,80%	75.759.845,65	2,80%	77.881.121,33	
Resto de Transferencias corrientes (resto Cap.4)	3.019.903,45	2,80%	3.104.459,34	2,80%	3.191.382,81	2,80%	3.280.740,42	
Capítulo 5: Ingresos Patrimoniales	64.750,83	2,80%	66.561,06	2,80%	68.421,97	2,80%	70.334,99	
<b>Total de Ingresos corrientes</b>	<b>90.265.886,58</b>	<b>2,80%</b>	<b>92.793.327,21</b>	<b>2,80%</b>	<b>95.391.536,19</b>	<b>2,80%</b>	<b>98.062.495,32</b>	

## B) DETALLE DE INGRESOS DE CAPITAL

En euros

INGRESOS DE CAPITAL	2020 (Estimación dos DRN)	Tasa variación 21/20	2021 (Estimación das previsións iniciais)	Tasa variación 22/21	2022 (Estimación das previsións iniciais)	Tasa variación 23/22	2023 (Estimación das previsións iniciais)	Supuestos en los que se basan las proyecciones
Capítulo 6: Enajenación de inversiones	1.110.308,38	2,80%	1.141.397,01	2,80%	1.173.356,13	2,80%	1.206.210,10	
Capítulo 7: Transferencias de capital	66.598,65	0,00%	66.598,65	0,00%	66.598,65	0,00%	66.598,65	
<b>Total de Ingresos de Capital</b>	<b>1.176.907,03</b>	<b>2,64%</b>	<b>1.207.995,66</b>	<b>2,65%</b>	<b>1.239.954,78</b>	<b>2,65%</b>	<b>1.272.808,75</b>	

## C) DETALLE DE INGRESOS FINANCIEROS

En euros

INGRESOS FINANCIEROS	2020 (Estimación dos DRN)	Tasa variación 21/20	2021 (Estimación das previsións iniciais)	Tasa variación 22/21	2022 (Estimación das previsións iniciais)	Tasa variación 23/22	2023 (Estimación das previsións iniciais)	Supuestos en los que se basan las proyecciones
Capítulo 8: Ingresos por activos financieros	300.000,00	0,00%	300.000,00	0,00%	300.000,00	0,00%	300.000,00	
Capítulo 9: Ingresos por pasivos financieros	-	0,00%	-	0,00%	-	0,00%	-	
<b>Total de Ingresos Financieros</b>	<b>300.000,00</b>	<b>0,00%</b>	<b>300.000,00</b>	<b>0,00%</b>	<b>300.000,00</b>	<b>0,00%</b>	<b>300.000,00</b>	

Código Seguro de Verificación	IV664QJ33ZLN5BO3YYOEEZ7PP4	Fecha	13/03/2020 13:19:09
Normativa	Este documento incorpora firma electrónica reconocida de acuerdo a la ley 59/2003, 19 de diciembre, de firma electrónica		
Firmante	MARÍA ESTHER ÁLVAREZ MARTÍNEZ (Secretaria Xeral)		
Firmante	PABLO RIVERA CAPÓN (Presidente (firma Delegada P.d. Decreto de 26-07-2019, Pablo Rivera Capón))		
Url de verificación	<a href="https://etramite.deputacionlugo.org/verifirma-lugo/code/IV664QJ33ZLN5BO3YYOEEZ7PP4">https://etramite.deputacionlugo.org/verifirma-lugo/code/IV664QJ33ZLN5BO3YYOEEZ7PP4</a>	Página	3/7



## F.2.1.2 Entidades que integran la Corporación (AA.PP.), Datos Económicos consolidados. Gastos

En euros

GASTOS	2020 (Estimación dos CRN)	Tasa variación 21/20	2021 (Estimación dos créditos iniciais)	Tasa variación 22/21	2022 (Estimación dos créditos iniciais)	Tasa variación 23/22	2023 (Estimación dos créditos iniciais)	Supuestos en los que se basan las proyecciones/Adopción de la medida
<b>Gastos corrientes</b>	69.457.601,54	5,21%	73.120.449,53	3,95%	76.012.062,39	3,91%	78.984.640,43	
- Derivados de evolución tendencial (no afectados por modificación políticas)	69.457.601,54	5,21%	73.120.449,53	3,95%	76.012.062,39	3,91%	78.984.640,43	
- Derivados de modificaciones de políticas (*)	-	0,00%	-	0,00%	-	0,00%	-	
Medida 1: Reducción de costes de personal (reducción de sueldos o efectivos)	-	0,00%	-	0,00%	-	0,00%	-	
Medida 2: Regulación del régimen laboral y retributivo de las empresas públicas tomando en consideración aspectos tales como el sector de actividad, el volumen de negocio, la percepción de fondos públicos	-	0,00%	-	0,00%	-	0,00%	-	
Medida 3: Limitación de salarios en los contratos mercantiles o de alta dirección, con identificación del límite de las retribuciones básicas y de los criterios para la fijación de las retribuciones variables y complementarias que en cualquier	-	0,00%	-	0,00%	-	0,00%	-	
Medida 4: Reducción del número de consejeros de los Consejos de Administración de las empresas del sector público.	-	0,00%	-	0,00%	-	0,00%	-	
Medida 5: Regulación de las cláusulas indemnizatorias de acuerdo a la reforma laboral en proceso.	-	0,00%	-	0,00%	-	0,00%	-	
Medida 6: Reducción del número de personal de confianza y su adecuación al tamaño de la Entidad local.	-	0,00%	-	0,00%	-	0,00%	-	
Medida 7: Contratos externalizados que considerando su objeto pueden ser prestados por el personal municipal actual.	-	0,00%	-	0,00%	-	0,00%	-	
Medida 8: Disolución de aquellas empresas que presenten pérdidas > 1/3 capital social según artículo 183.2 del TRLRHL, no admitiéndose una ampliación de capital con cargo a la Entidad local.	-	0,00%	-	0,00%	-	0,00%	-	
Medida 9: Realizar estudio de viabilidad y análisis coste/beneficio en todos los contratos de inversión que vaya a realizar la entidad durante la vigencia del plan antes de su adjudicación, siendo dicha viabilidad requisito preceptivo para la	-	0,00%	-	0,00%	-	0,00%	-	
Medida 10: Reducción de celebración de contratos menores (se primará el requisito del menor precio de licitación)	-	0,00%	-	0,00%	-	0,00%	-	
Medida 11: Reducción de cargas administrativas a los ciudadanos y empresas	-	0,00%	-	0,00%	-	0,00%	-	
Medida 12: Modificación de la organización de la corporación local	-	0,00%	-	0,00%	-	0,00%	-	
Medida 13: Reducción de la estructura organizativa de la EELL	-	0,00%	-	0,00%	-	0,00%	-	
Medida 14: Reducción de en la prestación de servicios de tipo no obligatorio.	-	0,00%	-	0,00%	-	0,00%	-	
Medida 15: Otras medidas por el lado de los gastos corrientes	-	0,00%	-	0,00%	-	0,00%	-	
<b>Gastos de capital</b>	19.647.735,78	-3,36%	19.194.378,25	-1,37%	18.920.608,62	-1,43%	18.649.453,72	
- Derivados de evolución tendencial (no afectados por modificación políticas)	19.647.735,78	-3,36%	19.194.378,25	-1,37%	18.920.608,62	-1,43%	18.649.453,72	
- Derivados de modificaciones de políticas (*)	-	0,00%	-	0,00%	-	0,00%	-	
Medida 16: No ejecución de inversión prevista inicialmente	-	0,00%	-	0,00%	-	0,00%	-	
Medida 17: Otras medidas por el lado de los gastos de capital	-	0,00%	-	0,00%	-	0,00%	-	
<b>Gastos no financieros</b>	89.145.337,32	3,54%	92.304.827,78	2,85%	94.932.671,01	2,85%	97.634.094,15	
- Derivados de evolución tendencial (no afectados por modificación políticas)	89.145.337,32	3,54%	92.304.827,78	2,85%	94.932.671,01	2,85%	97.634.094,15	
- Derivados de modificaciones de políticas (*)	-	0,00%	-	0,00%	-	0,00%	-	
<b>Gastos financieros</b>	1.994.233,56	0,11%	1.996.495,10	0,12%	1.998.819,96	0,12%	2.001.209,92	
- Derivados de evolución tendencial (no afectados por modificación políticas)	1.994.233,56	0,11%	1.996.495,10	0,12%	1.998.819,96	0,12%	2.001.209,92	
- Derivados de modificaciones de políticas (*)	-	0,00%	-	0,00%	-	0,00%	-	
<b>Gastos totales</b>	91.139.570,88	3,47%	94.301.322,88	2,79%	96.931.490,97	2,79%	99.635.304,07	
- Derivados de evolución tendencial (no afectados por modificación políticas)	91.139.570,88	3,47%	94.301.322,88	2,79%	96.931.490,97	2,79%	99.635.304,07	
- Derivados de modificaciones de políticas (*)	-	0,00%	-	0,00%	-	0,00%	-	

(\*) Únicamente cuantificar el impacto cuando exista variación (+/-) respecto al año anterior.

Código Seguro de Verificación	IV664QJ33ZNZ5BO3YYOEEZ7PP4	Fecha	13/03/2020 13:19:09
Normativa	Este documento incorpora firma electrónica reconocida de acuerdo a la ley 59/2003, 19 de diciembre, de firma electrónica		
Firmante	MARÍA ESTHER ÁLVAREZ MARTÍNEZ (Secretaria Xeral)		
Firmante	PABLO RIVERA CAPÓN (Presidente (firma Delegada P.d. Decreto de 26-07-2019, Pablo Rivera Capón))		
Url de verificación	<a href="https://etramite.deputacionlugo.org/verifirma-lugo/code/IV664QJ33ZNZ5BO3YYOEEZ7PP4">https://etramite.deputacionlugo.org/verifirma-lugo/code/IV664QJ33ZNZ5BO3YYOEEZ7PP4</a>	Página	4/7







## DEPUTACIÓN DE LUGO

## A) DETALLE DE GASTOS CORRIENTES

En euros

GASTOS CORRIENTES	2020 (Estimación das ORN)	Tasa variación 21/20	2021 (Estimación dos créditos iniciais)	Tasa variación 22/21	2022 (Estimación dos créditos iniciais)	Tasa variación 23/22	2023 (Estimación dos créditos iniciais)	Supuestos en los que se basan las proyecciones
Capítulo 1: Gastos de personal	33.200.023,54	3,60%	34.395.911,54	3,57%	35.625.294,40	3,55%	36.889.079,70	
Capítulo 2: Gastos corrientes en bienes y servicios	22.521.441,90	5,40%	23.738.390,01	5,27%	24.989.420,09	5,15%	26.275.480,65	
Capítulo 3: Gastos financieros	94.700,00	2,80%	97.340,00	2,80%	100.079,77	2,80%	102.870,98	
Capítulo 4: Transferencias corrientes	13.681.436,10	6,63%	14.588.791,18	2,80%	14.997.277,33	2,80%	15.417.201,10	
Capítulo 5: Fondo de contingencia	-	0,00%	300.000,00	0,00%	300.000,00	0,00%	300.000,00	
<b>Total de Gastos Corrientes</b>	<b>69.497.601,54</b>	<b>5,21%</b>	<b>73.120.449,53</b>	<b>3,95%</b>	<b>76.012.062,39</b>	<b>3,91%</b>	<b>78.984.640,43</b>	

## B) DETALLE DE GASTOS DE CAPITAL

En euros

GASTOS DE CAPITAL	2020 (Estimación das ORN)	Tasa variación 21/20	2021 (Estimación dos créditos iniciais)	Tasa variación 22/21	2022 (Estimación dos créditos iniciais)	Tasa variación 23/22	2023 (Estimación dos créditos iniciais)	Supuestos en los que se basan las proyecciones
Capítulo 6: Inversiones reales	11.272.957,12	-4,31%	10.787.217,95	-4,32%	10.288.327,83	-4,98%	9.775.469,07	
Capítulo 7: Transferencias de capital	8.374.768,66	0,27%	8.397.161,50	2,80%	8.612.280,79	2,80%	8.873.994,65	
<b>Total de Gastos Capital</b>	<b>19.647.725,78</b>	<b>-3,36%</b>	<b>19.184.379,45</b>	<b>-1,37%</b>	<b>18.900.608,62</b>	<b>-1,43%</b>	<b>18.649.463,72</b>	

## C) DETALLE DE GASTOS FINANCIEROS

En euros

GASTOS FINANCIEROS	2020 (Estimación das ORN)	Tasa variación 21/20	2021 (Estimación dos créditos iniciais)	Tasa variación 22/21	2022 (Estimación dos créditos iniciais)	Tasa variación 23/22	2023 (Estimación dos créditos iniciais)	Supuestos en los que se basan las proyecciones
C.8. Activos financieros	380.769,00	0,59%	383.030,77	0,61%	385.355,63	0,62%	387.745,59	
Aportaciones patrimoniales	80.769,00	-100,00%	-	0,00%	-	0,00%	-	
Otros gastos en activos financieros	300.000,00	27,68%	383.030,77	0,61%	385.355,63	0,62%	387.745,59	
C.9. Pasivos financieros	1.613.464,33	0,00%	1.613.464,33	0,00%	1.613.464,33	0,00%	1.613.464,33	
<b>Total de Gastos Financieros</b>	<b>1.994.233,33</b>	<b>0,11%</b>	<b>1.996.495,10</b>	<b>0,12%</b>	<b>1.998.819,96</b>	<b>0,12%</b>	<b>2.001.209,92</b>	

Código Seguro de Verificación	IV664QJ33ZLN5BO3YYOEEZ7PP4	Fecha	13/03/2020 13:19:09
Normativa	Este documento incorpora firma electrónica reconocida de acuerdo a la ley 59/2003, 19 de diciembre, de firma electrónica		
Firmante	MARÍA ESTHER ÁLVAREZ MARTÍNEZ (Secretaria Xeral)		
Firmante	PABLO RIVERA CAPÓN (Presidente (firma Delegada P.d. Decreto de 26-07-2019, Pablo Rivera Capón))		
Url de verificación	<a href="https://etramite.deputacionlugo.org/verifirma-lugo/code/IV664QJ33ZLN5BO3YYOEEZ7PP4">https://etramite.deputacionlugo.org/verifirma-lugo/code/IV664QJ33ZLN5BO3YYOEEZ7PP4</a>	Página	5/7



## F.2.1.3 Consolidado de todas las Entidades que integran la Corporación (AA.PP.), Saldos y otras magnitudes

En euros

SALDOS Y OTRAS MAGNITUDES	2020	Tasa variación 21/20	2021	Tasa variación 22/21	2022	Tasa variación 23/22	2023	Supuestos en los que se basan las proyecciones
Saldo operaciones corrientes	20.768.285,04		19.672.877,68		19.379.473,80		19.077.854,89	
- Derivados de evolución tendencial (no afectados por modificación políticas)	20.768.285,04		19.672.877,68		19.379.473,80		19.077.854,89	
- Derivados de modificaciones de políticas	-		-		-		-	
Saldo operaciones de capital	- 18.470.828,75		- 17.976.382,59		- 17.680.653,84		- 17.376.644,97	
- Derivados de evolución tendencial (no afectados por modificación políticas)	- 18.470.828,75		- 17.976.382,59		- 17.680.653,84		- 17.376.644,97	
- Derivados de modificaciones de políticas	-		-		-		-	
Saldo operaciones no financieras	2.297.456,29		1.696.495,10		1.698.819,96		1.701.209,92	
- Derivados de evolución tendencial (no afectados por modificación políticas)	2.297.456,29		1.696.495,10		1.698.819,96		1.701.209,92	
- Derivados de modificaciones de políticas	-		-		-		-	
Saldo operaciones financieras	- 1.694.233,56		- 1.696.495,10		- 1.698.653,98		- 1.701.209,92	
- Derivados de evolución tendencial (no afectados por modificación políticas)	- 1.694.233,56		- 1.696.495,10		- 1.698.653,98		- 1.701.209,92	
- Derivados de modificaciones de políticas	-		-		-		-	

Saldo operaciones no financieras	2.297.456,29		1.696.495,10		1.698.819,96		1.701.209,92	
(+/-) Ajustes para el cálculo de cap. o neces. Financ. SEC35	7.517.998,75		7.633.975,93		7.753.200,47 €		7.875.763,30 €	
Capacidad o necesidad de financiación	9.815.455,04		9.330.471,03		9.452.020,43		9.576.973,22	

Deuda viva a 31/12	13.953.857,36	-11,56%	12.340.393,03	-13,07%	10.726.928,70	-15,04%	9.113.464,37	
A corto plazo	-	0,00%	-	0,00%	-	0,00%	-	
A largo plazo	13.953.857,36	-11,56%	12.340.393,03	-13,07%	10.726.928,70	-15,04%	9.113.464,37	
Ratio Deuda viva/Ingresos corrientes	0,15		0,13		0,11		0,09	

De acuerdo con lo establecido en el artículo 29.2.a) de la Ley Orgánica 2/2012 de estabilidad presupuestaria y sostenibilidad financiera ¿Valora que la corporación cumplirá la regla de gasto al cierre del ejercicio? (SI/NO)	SI		SI		SI		SI	
---	----	--	----	--	----	--	----	--

Código Seguro de Verificación	IV664QJ33Z5BO3YYOEEZ7PP4	Fecha	13/03/2020 13:19:09
Normativa	Este documento incorpora firma electrónica reconocida de acuerdo a la ley 59/2003, 19 de diciembre, de firma electrónica		
Firmante	MARÍA ESTHER ÁLVAREZ MARTÍNEZ (Secretaria Xeral)		
Firmante	PABLO RIVERA CAPÓN (Presidente (firma Delegada P.d. Decreto de 26-07-2019, Pablo Rivera Capón))		
Url de verificación	<a href="https://etramite.deputacionlugo.org/verifirma-lugo/code/IV664QJ33Z5BO3YYOEEZ7PP4">https://etramite.deputacionlugo.org/verifirma-lugo/code/IV664QJ33Z5BO3YYOEEZ7PP4</a>	Página	6/7





## DEPUTACIÓN DE LUGO

Pasivos contingentes	2020			Tasa var. 21/20	2021			Tasa var. 22/21	2022			Tasa var. 23/22	2023		
	No incluídos en pto.	Incluídos en pto.	Total		No incluídos en pto.	Incluídos en pto.	Total		No incluídos en pto.	Incluídos en pto.	Total		No incluídos en pto.	Incluídos en pto.	Total
Avales concedidos	-	-	-		-	-	-		-	-	-		-	-	-
Préstamos morosos	-	-	-		-	-	-		-	-	-		-	-	-
Garantías	-	-	-		-	-	-		-	-	-		-	-	-
Por sentencias o expropiaciones	-	-	-		-	-	-		-	-	-		-	-	-
Otros	-	-	-		-	-	-		-	-	-		-	-	-
<b>Total</b>	-	-	-		-	-	-		-	-	-		-	-	-

F.2.5 Préstamos morosos	2020	2021	2022	2023
Información relativa a los préstamos (total y saldo en mora) concedidos por las Corporaciones Locales, Directiva 2011/85/UE.				
Saldo vivo (sin deducir deterioros) de los préstamos concedidos pendientes de amortizar (*) a 31/12 por:				
- Administración General de la Corporación Local	0,00	0,00	0,00	0,00
- Organismos Públicos de la Corporación Local, clasificados en S.1313	0,00	0,00	0,00	0,00
- Resto de entidades controladas por la Corporación Local, clasificadas en S.1313	0,00	0,00	0,00	0,00
<b>TOTAL SALDO VIVO DE PRÉSTAMOS CONCEDIDOS:</b>	<b>0,00</b>	<b>0,00</b>	<b>0,00</b>	<b>0,00</b>
Desdóse del dato anterior (saldo vivo) correspondiente a los importes en situación de mora (*):				
- Administración General de la Corporación Local	0,00	0,00	0,00	0,00
- Organismos Públicos de la Corporación Local, clasificados en S.1313	0,00	0,00	0,00	0,00
- Resto de entidades controladas por la Corporación Local, clasificadas en S.1313	0,00	0,00	0,00	0,00
<b>TOTAL IMPORTES DE PRÉSTAMOS EN SITUACIÓN DE MORA:</b>	<b>0,00</b>	<b>0,00</b>	<b>0,00</b>	<b>0,00</b>

Por todo o exposto, e en base ás competencias que lle confire á Presidencia o artigo 34 de Lei 7/1985, de 2 de abril, reguladora das bases de réxime local, propónse:

1.- Aprobamos os plans orzamentarios 2021-2023 da Deputación Provincial de Lugo a nivel consolidado segundo os cadros anteriores (incluíndo á Sociedade Urbanística Provincial de Lugo, S.A. e o Consorcio Provincial de Lugo para a prestación do servizo contra incendios e salvamento).

2.- Remitir a información prevista no artigo 6 da Orde HAP 2105/2012, a través do sistema que o Ministerio de Facenda ten habilitado ao efecto”.

Polo anteriormente exposto e, en uso das facultades que lle confire a esta Presidencia o artigo 34 da Lei 7/1985, do 2 de abril, reguladora das bases do réxime local, **RESOLVO:**

Prestar aprobación á proposta anteriormente transcrita en todas as súas partes.

**O PRESIDENTE,**  
P.D. Decreto de data 26-07-2019  
**O DEPUTADO PROVINCIAL,**

**A SECRETARIA,**

Asdo: Pablo Rivera Capón

Código Seguro de Verificación	IV664QJ33ZLN5BO3YYOEEZ7PP4	Fecha	13/03/2020 13:19:09
Normativa	Este documento incorpora firma electrónica reconocida de acuerdo a la ley 59/2003, 19 de diciembre, de firma electrónica		
Firmante	MARÍA ESTHER ÁLVAREZ MARTÍNEZ (Secretaria Xeral)		
Firmante	PABLO RIVERA CAPÓN (Presidente (firma Delegada P.d. Decreto de 26-07-2019, Pablo Rivera Capón))		
Url de verificación	<a href="https://etramite.deputacionlugo.org/verifirma-lugo/code/IV664QJ33ZLN5BO3YYOEEZ7PP4">https://etramite.deputacionlugo.org/verifirma-lugo/code/IV664QJ33ZLN5BO3YYOEEZ7PP4</a>	Página	7/7





DEPUTACIÓN DE LUGO

**INFORME-PROPOSTA****PLANES ORZAMENTARIOS 2021-2022-2023**

A Lei orgánica 2/2012, de 27 de abril, de estabilidade orzamentaria e sustentabilidade financeira (en adiante LOE) establece a obriga de elaborar os planes orzamentarios das Administracións Públicas, a nivel consolidado e para un prazo mínimo de 3 anos (artigo 29). A orde HAP 2105/2012, de 1 de outubro que desenvolve as obrigas de subministro de información previstas na LOE, no seu artigo 6 fai referencia ós planes orzamentarios, que se remitirán antes do 15 de marzo de cada ano. A remisión (artigo 5) de dita información debe efectuarse por medios telemáticos a través do sistema que o Ministerio de Facenda habilitou, e que cerrará o 14 de marzo.

En base as previsións dos distintos entes que conforman o ámbito de consolidación (Sociedade Urbanística Provincial de Lugo, S.A. e Consorcio Provincial de Lugo para a prestación do servizo contra incendios e salvamento) e as da Deputación, e tendo en conta a taxa de referencia de crecemento do PIB de medio prazo da economía española, última aprobada, segundo o acordo do Consello de Ministros do 7 de xullo de 2017, que para o período 2018-2020 é de 2,4%, 2,7% e 2,8% respectivamente e aplicando a taxa do último ano dispoñible para o 2021, 2022 E 2023, é dicir, o 2,8%, elabóranse as previsións de ingresos e gastos para 2021-2023, mantendo o fondo de continxencia previsto para 2020 non aplicado a gastos de persoal, a carga financeira que resulte polas operacións de crédito vixentes, establecendo para os exercicios 2021, 2022 e 2023 un incremento nos capítulos I e II para os gastos de funcionamento dos Centros de Atención a Maiores igual que o previsto no exercicio 2020 e diminuindo o capítulo VI de gastos para acadar a nivelación orzamentaria.

Recóllese nos anexos que se xuntan e remítese a seguinte documentación segundo o modelo ordinario ao Ministerio:

- Datos económicos consolidados. Ingresos (F.2.1)
- Datos económicos consolidados. Gastos (F.2.2)
- Saldos. Capacidade/necesidade financiamento e débeda viva (F.2.3)

Código Seguro de Verificación	IV66TUPKLEFIXSWZY7WDMUPPCI	Fecha y Hora	12/03/2020 08:32:39
Normativa	Este documento incorpora firma electrónica reconocida de acuerdo a la ley 59/2003, 19 de diciembre, de firma electrónica		
Firmado por	ROSA ABELLEIRA FERNÁNDEZ (Interventora)		
Url de verificación	<a href="https://etramite.deputacionlugo.org/verifirma-lugo/code/IV66TUPKLEFIXSWZY7WDMUPPCI">https://etramite.deputacionlugo.org/verifirma-lugo/code/IV66TUPKLEFIXSWZY7WDMUPPCI</a>	Página	1/8





## DEPUTACIÓN DE LUGO

- Pasivos contingentes (F.2.4)
- Préstamos morosos (F.2.5)

## F.2.1.1 Entidades que integran la Corporación (AA.PP.). Datos Económicos consolidados. Ingresos

## INGRESOS.

En euros

	2019 (Estimación dos DRN)	Tasa variación 20/19	2020 (Estimación das previsións iniciais)	Tasa variación 21/20	2021 (Estimación das previsións iniciais)	Tasa variación 22/21	2022 (Estimación das previsións iniciais)	Supuestos en los que se basan las proyecciones/ Adopción de la medida
Ingresos corrientes	90.265.886,58	2,80%	92.793.327,21	2,80%	95.391.536,19	2,80%	98.062.495,32	
- Derivados de evolución tendencial (no afectados por modificaciones políticas)	90.265.886,58	2,80%	92.793.327,21	2,80%	95.391.536,19	2,80%	98.062.495,32	
- Derivados de modificaciones de políticas (*)	-	0,00%	-	0,00%	-	0,00%	-	
Medida1: Subidas tributarias, supresión de exenciones y bonif. voluntarias.	-	0,00%	-	0,00%	-	0,00%	-	
Medida 2: Potenciar la inspecc. Tribut. para descubrir hechos imponibles no gravados.	-	0,00%	-	0,00%	-	0,00%	-	
Medida 3: Corrección financiación de tasas y precios públicos	-	0,00%	-	0,00%	-	0,00%	-	
Medida 4: Otras medidas por el lado de los ingresos	-	0,00%	-	0,00%	-	0,00%	-	
Ingresos de capital	1.176.907,03	2,64%	1.207.995,66	2,65%	1.239.954,78	2,65%	1.272.808,75	
- Derivados de evolución tendencial (no afectados por modificaciones políticas)	1.176.907,03	2,64%	1.207.995,66	2,65%	1.239.954,78	2,65%	1.272.808,75	
- Derivados de modificaciones de políticas (*)	-	0,00%	-	0,00%	-	0,00%	-	
<b>Ingresos no financieros</b>	<b>91.442.793,61</b>	<b>2,80%</b>	<b>94.001.322,87</b>	<b>2,80%</b>	<b>96.631.490,97</b>	<b>2,80%</b>	<b>99.335.304,07</b>	
- Derivados de evolución tendencial (no afectados por modificaciones políticas)	91.442.793,61	2,80%	94.001.322,87	2,80%	96.631.490,97	2,80%	99.335.304,07	
- Derivados de modificaciones de políticas (*)	-	0,00%	-	0,00%	-	0,00%	-	
<b>Ingresos financieros</b>	<b>300.000,00</b>	<b>0,00%</b>	<b>300.000,00</b>	<b>0,00%</b>	<b>300.000,00</b>	<b>0,00%</b>	<b>300.000,00</b>	
- Derivados de evolución tendencial (no afectados por modificaciones políticas)	300.000,00	0,00%	300.000,00	0,00%	300.000,00	0,00%	300.000,00	
- Derivados de modificaciones de políticas (*)	-	0,00%	-	0,00%	-	0,00%	-	
<b>Ingresos totales</b>	<b>91.742.793,61</b>	<b>2,79%</b>	<b>94.301.322,87</b>	<b>2,79%</b>	<b>96.931.490,97</b>	<b>2,79%</b>	<b>99.635.304,07</b>	
- Derivados de evolución tendencial (no afectados por modificaciones políticas)	91.742.793,61	2,79%	94.301.322,87	2,79%	96.931.490,97	2,79%	99.635.304,07	
- Derivados de modificaciones de políticas (*)	-	0,00%	-	0,00%	-	0,00%	-	

(\*) Únicamente cuantificar el impacto cuando exista variación (+ ó -) respecto al año anterior.

Código Seguro de Verificación	IV66TUPKLEFIXSWZY7WDMUPPCI	Fecha y Hora	12/03/2020 08:32:39
Normativa	Este documento incorpora firma electrónica reconocida de acuerdo a la ley 59/2003, 19 de diciembre, de firma electrónica		
Firmado por	ROSA ABELLEIRA FERNÁNDEZ (Interventora)		
Url de verificación	<a href="https://etramite.deputacionlugo.org/verifirma-lugo/code/IV66TUPKLEFIXSWZY7WDMUPPCI">https://etramite.deputacionlugo.org/verifirma-lugo/code/IV66TUPKLEFIXSWZY7WDMUPPCI</a>	Página	2/8





DEPUTACIÓN DE LUGO

A) DETALLE DE INGRESOS CORRIENTES

En euros

	2020 (Estimación dos DRN)	Tasa variación 21/20	2021 (Estimación das previsións iniciais)	Tasa variación 22/21	2022 (Estimación das previsións iniciais)	Tasa variación 23/22	2023 (Estimación das previsións iniciais)	Supuestos en los que se basan las proyecciones
<b>INGRESOS CORRIENTES</b>								
Capítulo 1 y 2: Impuestos directos e indirectos	10.910.698,90	2,80%	11.216.198,48	2,80%	11.530.252,04	2,80%	11.853.099,11	
Impuesto sobre Bienes Inmuebles	-	0,00%	-	0,00%	-	0,00%	-	
Impuesto sobre Actividades Económicas	-	0,00%	-	0,00%	-	0,00%	-	
Impuesto sobre Vehículos de Tracción Mecánica	-	0,00%	-	0,00%	-	0,00%	-	
Impuesto sobre Incremento del Valor de los Terrenos de Naturaleza Urbana	-	0,00%	-	0,00%	-	0,00%	-	
Impuesto sobre Construcciones Instalaciones y Obras	-	0,00%	-	0,00%	-	0,00%	-	
Cesión de impuestos del Estado	7.954.096,92	2,80%	8.176.811,64	2,80%	8.405.762,37	2,80%	8.641.123,72	
Ingresos del capítulo 1 y 2 no incluídos	2.956.601,98	2,80%	3.039.386,84	2,80%	3.124.489,67	2,80%	3.211.975,39	
Capítulo 3: Tasas, Precios públicos y otros ingresos	4.581.479,01	2,80%	4.709.760,42	2,80%	4.841.633,72	2,80%	4.977.199,47	
Capítulo 4: Transferencias corrientes	74.708.957,84	2,80%	76.800.807,25	2,80%	78.951.228,46	2,80%	81.161.861,75	
Participación en tributos del Estado	71.689.054,39	2,80%	73.696.347,91	2,80%	75.759.845,65	2,80%	77.881.121,33	
Resto de Transferencias corrientes (resto Cap.4)	3.019.903,45	2,80%	3.104.459,34	2,80%	3.191.382,81	2,80%	3.280.740,42	
Capítulo 5: Ingresos Patrimoniales	64.750,83	2,80%	66.561,06	2,80%	68.421,97	2,80%	70.334,99	
<b>Total de Ingresos corrientes</b>	<b>90.265.886,58</b>	<b>2,80%</b>	<b>92.793.327,21</b>	<b>2,80%</b>	<b>95.391.536,19</b>	<b>2,80%</b>	<b>98.062.495,32</b>	

B) DETALLE DE INGRESOS DE CAPITAL

En euros

	2020 (Estimación dos DRN)	Tasa variación 21/20	2021 (Estimación das previsións iniciais)	Tasa variación 22/21	2022 (Estimación das previsións iniciais)	Tasa variación 23/22	2023 (Estimación das previsións iniciais)	Supuestos en los que se basan las proyecciones
<b>INGRESOS DE CAPITAL</b>								
Capítulo 6: Enajenación de inversiones	1.110.308,38	2,80%	1.141.397,01	2,80%	1.173.356,13	2,80%	1.206.210,10	
Capítulo 7: Transferencias de capital	66.598,65	0,00%	66.598,65	0,00%	66.598,65	0,00%	66.598,65	
<b>Total de Ingresos de Capital</b>	<b>1.176.907,03</b>	<b>2,64%</b>	<b>1.207.995,66</b>	<b>2,65%</b>	<b>1.239.954,78</b>	<b>2,65%</b>	<b>1.272.808,75</b>	

C) DETALLE DE INGRESOS FINANCIEROS

En euros

	2020 (Estimación dos DRN)	Tasa variación 21/20	2021 (Estimación das previsións iniciais)	Tasa variación 22/21	2022 (Estimación das previsións iniciais)	Tasa variación 23/22	2023 (Estimación das previsións iniciais)	Supuestos en los que se basan las proyecciones
<b>INGRESOS FINANCIEROS</b>								
Capítulo 8: Ingresos por activos financieros	300.000,00	0,00%	300.000,00	0,00%	300.000,00	0,00%	300.000,00	
Capítulo 9: Ingresos por pasivos financieros	-	0,00%	-	0,00%	-	0,00%	-	
<b>Total de Ingresos Financieros</b>	<b>300.000,00</b>	<b>0,00%</b>	<b>300.000,00</b>	<b>0,00%</b>	<b>300.000,00</b>	<b>0,00%</b>	<b>300.000,00</b>	

Código Seguro de Verificación	IV66TUPKLEFIXSWZY7WDMUPPCI	Fecha y Hora	12/03/2020 08:32:39
Normativa	Este documento incorpora firma electrónica reconocida de acuerdo a la ley 59/2003, 19 de diciembre, de firma electrónica		
Firmado por	ROSA ABELLEIRA FERNÁNDEZ (Interventora)		
Url de verificación	<a href="https://etramite.deputacionlugo.org/verifirma-lugo/code/IV66TUPKLEFIXSWZY7WDMUPPCI">https://etramite.deputacionlugo.org/verifirma-lugo/code/IV66TUPKLEFIXSWZY7WDMUPPCI</a>	Página	3/8





DEPUTACIÓN DE LUGO

F.2.1.2 Entidades que integran la Corporación (AA.PP.). Datos Económicos consolidados. Gastos

En euros		2020 (Estimación das ORN)	Tasa variación 21/20	2021 (Estimación dos créditos iniciais)	Tasa variación 22/21	2022 (Estimación dos créditos iniciais)	Tasa variación 23/22	2023 (Estimación dos créditos iniciais)	Supuestos en los que se basan las proyecciones/Adopción de la medida
<b>GASTOS</b>									
<b>Gastos corrientes</b>		69.497.601,54	5,21%	73.120.449,53	3,95%	76.012.062,39	3,91%	78.984.640,43	
- Derivados de evolución tendencial (no afectados por modificación políticas)		69.497.601,54	5,21%	73.120.449,53	3,95%	76.012.062,39	3,91%	78.984.640,43	
- Derivados de modificaciones de políticas (*)		-	0,00%	-	0,00%	-	0,00%	-	
Medida 1: Reducción de costes de personal (reducción de sueldos o efectivos)		-	0,00%	-	0,00%	-	0,00%	-	
Medida 2: Regulación del régimen laboral y retributivo de las empresas públicas tomando en consideración aspectos tales como el sector de actividad, el volumen de negocio, la percepción de fondos públicos		-	0,00%	-	0,00%	-	0,00%	-	
Medida 3: Limitación de salarios en los contratos mercantiles o de alta dirección, con identificación del límite de las retribuciones básicas y de los criterios para la fijación de las retribuciones variables y complementarias que en cualquier medida 4: Reducción del número de consejeros de los Consejos de Administración de las empresas del sector público.		-	0,00%	-	0,00%	-	0,00%	-	
Medida 5: Regulación de las cláusulas indemnizatorias de acuerdo a la reforma laboral en proceso.		-	0,00%	-	0,00%	-	0,00%	-	
Medida 6: Reducción del número de personal de confianza y su adecuación al tamaño de la Entidad local.		-	0,00%	-	0,00%	-	0,00%	-	
Medida 7: Contratos externalizados que considerando su objeto pueden ser prestados por el personal municipal actual.		-	0,00%	-	0,00%	-	0,00%	-	
Medida 8: Disolución de aquellas empresas que presenten pérdidas > % capital social según artículo 032.2 del IRDLVRL, no admitiéndose una ampliación de capital con cargo a la Entidad local.		-	0,00%	-	0,00%	-	0,00%	-	
Medida 9: Realizar estudio de viabilidad y análisis coste/beneficio en todos los contratos de inversión que vaya a realizar la entidad durante la vigencia del plan antes de su adjudicación, siendo dicha viabilidad requisito preceptivo para la		-	0,00%	-	0,00%	-	0,00%	-	
Medida 10: Reducción de celebración de contratos menores (se primará el requisito del menor precio de licitación)		-	0,00%	-	0,00%	-	0,00%	-	
Medida 11: Reducción de cargas administrativas a los ciudadanos y empresas		-	0,00%	-	0,00%	-	0,00%	-	
Medida 12: Modificación de la organización de la corporación local		-	0,00%	-	0,00%	-	0,00%	-	
Medida 13: Reducción de la estructura organizativa de la EELL		-	0,00%	-	0,00%	-	0,00%	-	
Medida 14: Reducción de en la prestación de servicios de tipo no obligatorio.		-	0,00%	-	0,00%	-	0,00%	-	
Medida 15: Otras medidas por el lado de los gastos corrientes		-	0,00%	-	0,00%	-	0,00%	-	
<b>Gastos de capital</b>		19.647.735,78	-2,36%	19.184.378,25	-1,37%	18.920.608,62	-1,43%	18.649.453,72	
- Derivados de evolución tendencial (no afectados por modificación políticas)		19.647.735,78	-2,36%	19.184.378,25	-1,37%	18.920.608,62	-1,43%	18.649.453,72	
- Derivados de modificaciones de políticas (*)		-	0,00%	-	0,00%	-	0,00%	-	
Medida 16: No ejecución de inversión prevista inicialmente		-	0,00%	-	0,00%	-	0,00%	-	
Medida 17: Otras medidas por el lado de los gastos de capital		-	0,00%	-	0,00%	-	0,00%	-	
<b>Gastos no financieros</b>		89.145.337,32	3,54%	92.304.827,78	2,85%	94.932.671,01	2,85%	97.634.094,15	
- Derivados de evolución tendencial (no afectados por modificación políticas)		89.145.337,32	3,54%	92.304.827,78	2,85%	94.932.671,01	2,85%	97.634.094,15	
- Derivados de modificaciones de políticas (*)		-	0,00%	-	0,00%	-	0,00%	-	
Gastos financieros		1.994.233,56	0,11%	1.996.495,10	0,12%	1.998.819,96	0,12%	2.001.209,92	
- Derivados de evolución tendencial (no afectados por modificación políticas)		1.994.233,56	0,11%	1.996.495,10	0,12%	1.998.819,96	0,12%	2.001.209,92	
- Derivados de modificaciones de políticas (*)		-	0,00%	-	0,00%	-	0,00%	-	
<b>Gastos totales</b>		91.139.570,88	3,47%	94.301.322,88	2,79%	96.931.490,97	2,79%	99.635.304,07	
- Derivados de evolución tendencial (no afectados por modificación políticas)		91.139.570,88	3,47%	94.301.322,88	2,79%	96.931.490,97	2,79%	99.635.304,07	
- Derivados de modificaciones de políticas (*)		-	0,00%	-	0,00%	-	0,00%	-	

(\*) Únicamente cuantificar el Impacto cuando exista variación (+/-) respecto al año anterior.

Código Seguro de Verificación	IV66TUPKLEFIXSWZY7WDMUPPCI	Fecha y Hora	12/03/2020 08:32:39
Normativa	Este documento incorpora firma electrónica reconocida de acuerdo a la ley 59/2003, 19 de diciembre, de firma electrónica		
Firmado por	ROSA ABELLEIRA FERNÁNDEZ (Interventora)		
Url de verificación	<a href="https://etramite.deputacionlugo.org/verifirma-lugo/code/IV66TUPKLEFIXSWZY7WDMUPPCI">https://etramite.deputacionlugo.org/verifirma-lugo/code/IV66TUPKLEFIXSWZY7WDMUPPCI</a>	Página	4/8





DEPUTACIÓN DE LUGO

A) DETALLE DE GASTOS CORRIENTES

En euros		2020 (Estimación das ORN)	Tasa variación 21/20	2021 (Estimación dos créditos iniciais)	Tasa variación 22/21	2022 (Estimación dos créditos iniciais)	Tasa variación 23/22	2023 (Estimación dos créditos iniciais)	Supuestos en los que se basan las proyecciones
GASTOS CORRIENTES									
Capítulo 1: Gastos de personal		33.200.023,54	3,60%	34.395.911,54	3,57%	35.625.284,40	3,55%	36.889.079,70	
Capítulo 2: Gastos corrientes en bienes y servicios		22.521.441,90	5,40%	23.738.398,01	5,27%	24.989.428,89	5,15%	26.275.488,65	
Capítulo 3: Gastos financieros		94.700,00	2,80%	97.348,80	2,80%	100.071,77	2,80%	102.870,98	
Capítulo 4: Transferencias corrientes		13.681.436,10	6,63%	14.588.791,18	2,80%	14.997.277,33	2,80%	15.417.201,10	
Capítulo 5: Fondo de contingencia		-	0,00%	300.000,00	0,00%	300.000,00	0,00%	300.000,00	
<b>Total de Gastos Corrientes</b>		<b>69.497.601,54</b>	<b>5,21%</b>	<b>73.120.449,53</b>	<b>3,95%</b>	<b>76.012.062,39</b>	<b>3,91%</b>	<b>78.984.640,43</b>	

B) DETALLE DE GASTOS DE CAPITAL

En euros		2020 (Estimación das ORN)	Tasa variación 21/20	2021 (Estimación dos créditos iniciais)	Tasa variación 22/21	2022 (Estimación dos créditos iniciais)	Tasa variación 23/22	2023 (Estimación dos créditos iniciais)	Supuestos en los que se basan las proyecciones
GASTOS DE CAPITAL									
Capítulo 6: Inversiones reales		11.272.967,12	-4,31%	10.787.217,95	-4,62%	10.288.327,83	-4,98%	9.775.469,07	
Capítulo 7: Transferencias de capital		8.374.768,66	0,27%	8.397.160,30	2,80%	8.632.280,79	2,80%	8.873.984,65	
<b>Total de Gastos Capital</b>		<b>19.647.735,78</b>	<b>-2,36%</b>	<b>19.184.378,25</b>	<b>-1,37%</b>	<b>18.920.608,62</b>	<b>-1,43%</b>	<b>18.649.453,72</b>	

C) DETALLE DE GASTOS FINANCIEROS

En euros		2020 (Estimación das ORN)	Tasa variación 21/20	2021 (Estimación dos créditos iniciais)	Tasa variación 22/21	2022 (Estimación dos créditos iniciais)	Tasa variación 23/22	2023 (Estimación dos créditos iniciais)	Supuestos en los que se basan las proyecciones
GASTOS FINANCIEROS									
C.8. Activos financieros		380.769,00	0,59%	383.030,77	0,61%	385.355,63	0,62%	387.745,59	
Aportaciones patrimoniales		80.769,00	-100,00%	-	0,00%	-	0,00%	-	
Otros gastos en activos financieros		300.000,00	27,68%	383.030,77	0,61%	385.355,63	0,62%	387.745,59	
C.9. Pasivos financieros		1.613.464,33	0,00%	1.613.464,33	0,00%	1.613.464,33	0,00%	1.613.464,33	
<b>Total de Gastos Financieros</b>		<b>1.994.233,33</b>	<b>0,11%</b>	<b>1.996.495,10</b>	<b>0,12%</b>	<b>1.998.819,96</b>	<b>0,12%</b>	<b>2.001.209,92</b>	

Código Seguro de Verificación	IV66TUPKLEFIXSWZY7WDMUPPCI	Fecha y Hora	12/03/2020 08:32:39
Normativa	Este documento incorpora firma electrónica reconocida de acuerdo a la ley 59/2003, 19 de diciembre, de firma electrónica		
Firmado por	ROSA ABELLEIRA FERNÁNDEZ (Interventora)		
Url de verificación	<a href="https://etramite.deputacionlugo.org/verifirma-lugo/code/IV66TUPKLEFIXSWZY7WDMUPPCI">https://etramite.deputacionlugo.org/verifirma-lugo/code/IV66TUPKLEFIXSWZY7WDMUPPCI</a>	Página	5/8







## DEPUTACIÓN DE LUGO

## F.2.1.3 Consolidado de todas las Entidades que integran la Corporación (AA,PP.),Salidos y otras magnitudes

En euros

SAIUDOS Y OTRAS MAGNITUDES	2020	Tasa variación 21/20	2021	Tasa variación 22/21	2022	Tasa variación 23/22	2023	Supuestos en los que se basan las proyecciones
Saldo operaciones corrientes	20.768.285,04		19.672.877,68		19.379.473,80		19.077.854,89	
- Derivados de evolución tendencial (no afectados por modificación políticas)	20.768.285,04		19.672.877,68		19.379.473,80		19.077.854,89	
- Derivados de modificaciones de políticas	-		-		-		-	
Saldo operaciones de capital	- 18.470.828,75		- 17.976.382,59		- 17.680.653,84		- 17.376.644,97	
- Derivados de evolución tendencial (no afectados por modificación políticas)	- 18.470.828,75		- 17.976.382,59		- 17.680.653,84		- 17.376.644,97	
- Derivados de modificaciones de políticas	-		-		-		-	
Saldo operaciones no financieras	2.297.456,29		1.696.495,10		1.698.819,96		1.701.209,92	
- Derivados de evolución tendencial (no afectados por modificación políticas)	2.297.456,29		1.696.495,10		1.698.819,96		1.701.209,92	
- Derivados de modificaciones de políticas	-		-		-		-	
Saldo operaciones financieras	- 1.694.233,56		- 1.696.495,10		- 1.698.653,98		- 1.701.209,92	
- Derivados de evolución tendencial (no afectados por modificación políticas)	- 1.694.233,56		- 1.696.495,10		- 1.698.653,98		- 1.701.209,92	
- Derivados de modificaciones de políticas	-		-		-		-	
<b>Saldo operaciones no financieras</b>	<b>2.297.456,29</b>		<b>1.696.495,10</b>		<b>1.698.819,96</b>		<b>1.701.209,92</b>	
(+/-) Ajustes para el cálculo de cap. o neces. Financ. SEC95	7.517.998,75		7.633.975,93		7.753.200,47 €		7.875.763,30 €	
<b>Capacidad o necesidad de financiación</b>	<b>9.815.455,04</b>		<b>9.330.471,03</b>		<b>9.452.020,43</b>		<b>9.576.973,22</b>	
<b>Deuda viva a 31/12</b>	<b>13.953.857,36</b>	<b>-11,56%</b>	<b>12.340.393,03</b>	<b>-13,07%</b>	<b>10.726.928,70</b>	<b>-15,04%</b>	<b>9.113.464,37</b>	
A corto plazo	-	0,00%	-	0,00%	-	0,00%	-	
A largo plazo	13.953.857,36	-11,56%	12.340.393,03	-13,07%	10.726.928,70	-15,04%	9.113.464,37	
<b>Ratio Deuda viva/Ingresos corrientes</b>	<b>0,15</b>		<b>0,13</b>		<b>0,11</b>		<b>0,09</b>	

De acuerdo con lo establecido en el artículo 29.2.a) de la Ley Orgánica 2/2012 de estabilidad presupuestaria y sostenibilidad financiera ¿Valora que la corporación cumplirá la regla de gasto al cierre del ejercicio? (S)/N(O)

SI

SI

SI

SI

Código Seguro de Verificación	IV66TUPKLEFIXSWZY7WDMUPPCI	Fecha y Hora	12/03/2020 08:32:39
Normativa	Este documento incorpora firma electrónica reconocida de acuerdo a la ley 59/2003, 19 de diciembre, de firma electrónica		
Firmado por	ROSA ABELLEIRA FERNÁNDEZ (Interventora)		
Url de verificación	<a href="https://etramite.deputacionlugo.org/verifirma-lugo/code/IV66TUPKLEFIXSWZY7WDMUPPCI">https://etramite.deputacionlugo.org/verifirma-lugo/code/IV66TUPKLEFIXSWZY7WDMUPPCI</a>	Página	6/8





DEPUTACIÓN DE LUGO

Pasivos contingentes	2020			2021			2022			2023		
	No incluídos en pto.	Incluídos en pto.	Total	No incluídos en pto.	Incluídos en pto.	Total	No incluídos en pto.	Incluídos en pto.	Total	No incluídos en pto.	Incluídos en pto.	Total
Avales concedidos	-	-	-	-	-	-	-	-	-	-	-	-
Préstamos morosos	-	-	-	-	-	-	-	-	-	-	-	-
Garantías	-	-	-	-	-	-	-	-	-	-	-	-
Por sentencias o expropiacións	-	-	-	-	-	-	-	-	-	-	-	-
Otros	-	-	-	-	-	-	-	-	-	-	-	-
<b>Total</b>	-	-	-	-	-	-	-	-	-	-	-	-

F.2.5 Préstamos morosos	2020	2021	2022	2023
Información relativa a los préstamos (total y saldo en mora) concedidos por las Corporaciones Locales, Directiva 2011/85/UE.				
Saldo vivo (sin deducir deterioros) de los préstamos concedidos pendientes de amortizar (*) a 31/12 por:				
- Administración General de la Corporación Local	0,00	0,00	0,00	0,00
- Organismos Públicos de la Corporación Local, clasificados en S.1313	0,00	0,00	0,00	0,00
- Resto de entidades controladas por la Corporación Local, clasificadas en S.1313	0,00	0,00	0,00	0,00
<b>TOTAL SALDO VIVO DE PRÉSTAMOS CONCEDIDOS:</b>	<b>0,00</b>	<b>0,00</b>	<b>0,00</b>	<b>0,00</b>
Desglose del dato anterior (saldo vivo) correspondiente a los importes en situación de mora (*):				
- Administración General de la Corporación Local	0,00	0,00	0,00	0,00
- Organismos Públicos de la Corporación Local, clasificados en S.1313	0,00	0,00	0,00	0,00
- Resto de entidades controladas por la Corporación Local, clasificadas en S.1313	0,00	0,00	0,00	0,00
<b>TOTAL IMPORTES DE PRÉSTAMOS EN SITUACIÓN DE MORA:</b>	<b>0,00</b>	<b>0,00</b>	<b>0,00</b>	<b>0,00</b>

Por todo o exposto, e en base ás competencias que lle confire á Presidencia o artigo 34 de Lei 7/1985, de 2 de abril, reguladora das bases de réxime local, proponse:

Código Seguro de Verificación	IV66TUPKLEFIXSWZY7WDMUPPCI	Fecha y Hora	12/03/2020 08:32:39
Normativa	Este documento incorpora firma electrónica reconocida de acuerdo a la ley 59/2003, 19 de diciembre, de firma electrónica		
Firmado por	ROSA ABELLEIRA FERNÁNDEZ (Interventora)		
Url de verificación	<a href="https://etramite.deputacionlugo.org/verifirma-lugo/code/IV66TUPKLEFIXSWZY7WDMUPPCI">https://etramite.deputacionlugo.org/verifirma-lugo/code/IV66TUPKLEFIXSWZY7WDMUPPCI</a>	Página	7/8





1.- Aprobar os planes orzamentarios 2021-2023 da Deputación Provincial de Lugo a nivel consolidado segundo os cadros anteriores (incluíndo á Sociedade Urbanística Provincial de Lugo, S.A. e o Consorcio Provincial de Lugo para a prestación do servizo contra incendios e salvamento).

2.- Remitir a información prevista no artigo 6 da Orde HAP 2105/2012, a través do sistema que o Ministerio de Facenda ten habilitado ao efecto.

A Interventora xeral,  
(Documento asinado dixitalmente)

Rosa Abelleira Fernández

Código Seguro de Verificación	IV66TUPKLEFIXSWZY7WDMUPPCI	Fecha y Hora	12/03/2020 08:32:39
Normativa	Este documento incorpora firma electrónica reconocida de acuerdo a la ley 59/2003, 19 de diciembre, de firma electrónica		
Firmado por	ROSA ABELLEIRA FERNÁNDEZ (Interventora)		
Url de verificación	<a href="https://etramite.deputacionlugo.org/verifirma-lugo/code/IV66TUPKLEFIXSWZY7WDMUPPCI">https://etramite.deputacionlugo.org/verifirma-lugo/code/IV66TUPKLEFIXSWZY7WDMUPPCI</a>	Página	8/8





## INFORME DE INTERVENCIÓN

**ASUNTO: VARIACIÓN NO PLAN ORZAMENTARIO 2021-2022-2023**

### 1. ANTECEDENTES

A Lei orgánica 2/2012, de 27 de abril, de estabilidade orzamentaria e sustentabilidade financeira (en adiante LOE) establece a obriga de elaborar o plan orzamentario da Deputación Provincial de Lugo a nivel consolidado para un prazo mínimo de 3 anos (artigo 29). A orde HAP 2105/2012, de 1 de outubro que desenvolve as obrigas de subministro de información previstas na LOE, no seu artigo 6 fai referencia ós planes orzamentarios a medio prazo.

En base á documentación solicitada e recibida dos distintos entes que conforman o ámbito de consolidación, Sociedade Urbanística Provincial de Lugo, S.A. en liquidación (Suplusa) e Consorcio Provincial de Lugo para a prestación do servizo contra incendios e salvamento (Consorcio de bombeiros) e as previsións do orzamento da Deputación elaborouse o plan orzamentario 2021-2022-2023, o cal foi remitido o 13 de marzo de 2020 por medios telemáticos a través do sistema que o Ministerio de Facenda habilitou ao efecto.

### 2. ANÁLISE DAS VARIACIÓNS AO PLAN ORZAMENTARIO ORZAMENTARIO 2021-2022-2023

A diminución total, a nivel consolidado, do proxecto de orzamento para o exercicio 2021 respecto das previsións incluídas no plan orzamentario aprobado é de 1.882.569,91 €, motivado polos seguintes aspectos:

	IV7G7T3LPQXLSWPP44QHAIIDCKU	Fecha y Hora	20/11/2020 12:08:41
Normativa	Este documento incorpora firma electrónica reconocida de acuerdo a la ley 59/2003		
Firmado por	MARIA ROSA ABELLEIRA FERNÁNDEZ (Interventora)		
Url de verificación	<a href="https://etramite.deputacionlugo.org/verifirma-lugo/code/IV7G7T3LPQXLSWPP44QHAIIDCKU">https://etramite.deputacionlugo.org/verifirma-lugo/code/IV7G7T3LPQXLSWPP44QHAIIDCKU</a>	Página	1/9





## DEPUTACIÓN DE LUGO

- No caso do Consorcio de Bombeiros preséntase un proxecto de orzamento para 2021 cunha diminución de 262.244,19 € respecto aos importes incluídos no Plan Orzamentario, fundamentalmente pola previsión de investimentos que se reduce en 249.469,20 €, ase mesmo os custes de persoal diminúen en 25.267,44 € e os gastos correntes de capítulo 2 aumentan en 18.880,64 €. Prevese unha diminución no recoñecemento de dereitos derivados da Contribución Especial para o Establecemento, Mellora e Ampliación dos Servizos de Prevención e Extinción de Incendios (No Plan incluíase un importe de 965.502,74 € e no proxecto de orzamento 939.205,00 €). As operacións anteriores implican una diminución das achegas dos entes consorciados (Deputación de Lugo e Xunta de Galicia ) de 235.946,45 € respecto as previsión do Plan.
- No caso de SUPLUSA sociedade en liquidación, considerase extinguida con data 30 de novembro de 2020, polo que prodúcese unha incorporación ao orzamento do exercicio 2021 da Deputación, sen variación significativa respecto das previsións de gasto do Plan Orzamentario, e cunha diminución de 521.593,30 € en ingresos respecto das previsións do Plan Orzamentario
- Na Deputación de Lugo a diminución é de 1.098.732,42 €, derivado das seguintes circunstancias:
  - Nas previsións de ingresos feitas para o plan orzamentario partíase da hipótese dun incremento en termos globais do 2,8% para o exercicio 2021, respecto as cantidades orzamentadas no exercicio 2020, a realidade está determinando unhas cantidades inferiores, fundamentalmente como consecuencia da pandemia. As previsións en gastos axústanse os ingresos para acadar o equilibrio no orzamento, significativamente no capítulo 6 de investimentos.

Tendo en conta as anteriores consideracións o Plan Orzamentario 2021-2023 quedaría do seguinte xeito:

	IV7G7T3LPQXLSWPP44QHAIIDCKU	Fecha y Hora	20/11/2020 12:08:41
Normativa	Este documento incorpora firma electrónica reconocida de acuerdo a la ley 59/2003		
Firmado por	MARIA ROSA ABELLEIRA FERNÁNDEZ (Interventora)		
Url de verificación	<a href="https://etramite.deputacionlugo.org/verifirma-lugo/code/IV7G7T3LPQXLSWPP44QHAIIDCKU">https://etramite.deputacionlugo.org/verifirma-lugo/code/IV7G7T3LPQXLSWPP44QHAIIDCKU</a>	Página	2/9





## DEPUTACIÓN DE LUGO

## F.2.1.1 Entidades que integran la Corporación (AA.PP.). Datos Económicos consolidados. Ingresos

## INGRESOS.

Estimación Derechos reconocidos netos

En euros

INGRESOS.	2020	Tasa variación 2021/2020	2021	Tasa variación 2022/2021	2022	Tasa variación 2023/2022	2023	Supuestos en los que se basan las proyecciones/ Adopción de la medida
Ingresos corrientes	90.265.886,58	1,98%	92.052.154,31	2,80%	94.629.610,43	2,80%	97.279.235,60	
- Derivados de evolución tendencial (no afectados por modificaciones políticas)	90.265.886,58	1,98%	92.052.154,31	2,80%	94.629.610,43	2,80%	97.279.235,60	
- Derivados de modificaciones de políticas (*)	-	0,00%	-	0,00%	-	0,00%	-	
Medida1: Subidas tributarias, supresión de exenciones y bonif. voluntarias.	-	0,00%	-	0,00%	-	0,00%	-	
Medida 2: Potenciar la inspecc. Tribut. para descubrir hechos impositibles no gravados.	-	0,00%	-	0,00%	-	0,00%	-	
Medida 3: Correcta financiación de tasas y precios públicos	-	0,00%	-	0,00%	-	0,00%	-	
Medida 4: Otras medidas por el lado de los ingresos	-	0,00%	-	0,00%	-	0,00%	-	
Ingresos de capital	1.176.907,03	-94,34%	66.598,65	0,00%	66.598,65	0,00%	66.598,65	
- Derivados de evolución tendencial (no afectados por modificaciones políticas)	1.176.907,03	-94,34%	66.598,65	0,00%	66.598,65	0,00%	66.598,65	
- Derivados de modificaciones de políticas (*)	-	0,00%	-	0,00%	-	0,00%	-	
<b>Ingresos no financieros</b>	91.442.793,61	0,74%	92.118.752,96	2,80%	94.696.209,08	2,80%	97.345.834,25	
- Derivados de evolución tendencial (no afectados por modificaciones políticas)	91.442.793,61	0,74%	92.118.752,96	2,80%	94.696.209,08	2,80%	97.345.834,25	
- Derivados de modificaciones de políticas (*)	-	0,00%	-	0,00%	-	0,00%	-	
<b>Ingresos financieros</b>	300.000,00	0,00%	300.000,00	0,00%	300.000,00	0,00%	300.000,00	
- Derivados de evolución tendencial (no afectados por modificaciones políticas)	300.000,00	0,00%	300.000,00	0,00%	300.000,00	0,00%	300.000,00	
- Derivados de modificaciones de políticas (*)	-	0,00%	-	0,00%	-	0,00%	-	
<b>Ingresos totales</b>	91.742.793,61	0,74%	92.418.752,96	2,79%	94.996.209,08	2,79%	97.645.834,25	
- Derivados de evolución tendencial (no afectados por modificaciones políticas)	91.742.793,61	0,74%	92.418.752,96	2,79%	94.996.209,08	2,79%	97.645.834,25	
- Derivados de modificaciones de políticas (*)	-	0,00%	-	0,00%	-	0,00%	-	

(\*) Únicamente cuantificar el impacto cuando exista variación (+ ó -) respecto al año anterior.

Normativa	IV7G7T3LPQXLSWPP44QHAIDCKU	Fecha y Hora	20/11/2020 12:08:41
Firmado por	Este documento incorpora firma electrónica reconocida de acuerdo a la ley 59/2003		
Url de verificación	https://etramite.deputacionlugo.org/verifirma-lugo/code/IV7G7T3LPQXLSWPP44QHAIDCKU	Página	3/9





## DEPUTACIÓN DE LUGO

## A) DETALLE DE INGRESOS CORRIENTES

En euros

Estimación Derechos reconocidos netos

RRRIENTES	2020	Tasa variación	2021	Tasa variación	2022	Tasa variación	2023	Supuestos en los que se basan las
Capítulo 1 y 2: Impuestos directos e indirectos	10.910.698,90	-0,29%	10.878.671,96	2,80%	11.183.274,78	2,80%	11.496.406,48	
Impuesto sobre Bienes Inmuebles	-	0,00%	-	0,00%	-	0,00%	-	
Impuesto sobre Actividades Económicas	-	0,00%	-	0,00%	-	0,00%	-	
Impuesto sobre Vehículos de Tracción Mecánica	-	0,00%	-	0,00%	-	0,00%	-	
Impuesto sobre Incremento del Valor de los Terrenos de Naturaleza Urbana	-	0,00%	-	0,00%	-	0,00%	-	
Impuesto sobre Construcciones Instalaciones y Obras	-	0,00%	-	0,00%	-	0,00%	-	
Cesión de impuestos del Estado	7.954.096,92	0,23%	7.972.218,94	2,80%	8.195.441,07	2,80%	8.424.913,42	
Ingresos del capítulo 1 y 2 no incluidos	2.956.601,98	-1,70%	2.906.453,02	2,80%	2.987.833,71	2,80%	3.071.493,06	
Capítulo 3: Tasas, Precios públicos y otros ingresos	4.581.479,01	-4,50%	4.375.502,30	2,80%	4.498.016,36	2,80%	4.623.960,81	
Capítulo 4: Transferencias corrientes	74.708.957,84	2,75%	76.766.880,05	2,80%	78.916.351,29	2,80%	81.126.008,00	
Participación en tributos del Estado	71.689.054,39	3,02%	73.853.484,59	2,80%	75.921.382,16	2,80%	78.047.180,86	
Resto de Transferencias corrientes (resto Cap.4)	3.019.903,45	-3,53%	2.913.395,46	2,80%	2.994.969,13	2,80%	3.078.827,14	
Capítulo 5: Ingresos Patrimoniales	64.750,83	-51,97%	31.100,00	2,79%	31.968,00	2,79%	32.860,31	
<b>Total de Ingresos corrientes</b>	<b>90.265.886,58</b>	<b>1,98%</b>	<b>92.052.154,31</b>	<b>2,80%</b>	<b>94.629.610,43</b>	<b>2,80%</b>	<b>97.279.235,60</b>	

## B) DETALLE DE INGRESOS DE CAPITAL

En euros

Estimación Derechos reconocidos netos

INGRESOS DE CAPITAL	2020	Tasa variación	2021	Tasa variación	2022	Tasa variación	2023	Supuestos en los que se basan las
Capítulo 6. Enajenación de inversiones	1.110.308,38	-100,00%	-	0,00%	-	0,00%	-	
Capítulo 7: Transferencias de capital	66.598,65	0,00%	66.598,65	0,00%	66.598,65	0,00%	66.598,65	
<b>Total de Ingresos de Capital</b>	<b>1.176.907,03</b>	<b>-94,34%</b>	<b>66.598,65</b>	<b>0,00%</b>	<b>66.598,65</b>	<b>0,00%</b>	<b>66.598,65</b>	

Normativa	IV7G7T3LPQXLSWPP44QHAIDCKU	Fecha y Hora	20/11/2020 12:08:41
Firmado por	Este documento incorpora firma electrónica reconocida de acuerdo a la ley 59/2003 MARIA ROSA ABELLEIRA FERNÁNDEZ (Interventora)		
Url de verificación	<a href="https://etramite.deputacionlugo.org/verifirma-lugo/code/IV7G7T3LPQXLSWPP44QHAIDCKU">https://etramite.deputacionlugo.org/verifirma-lugo/code/IV7G7T3LPQXLSWPP44QHAIDCKU</a>	Página	4/9





**C) DETALLE DE INGRESOS FINANCIEROS**

En euros

INGRESOS FINANCIEROS	2020	Tasa variación 2021/2020	2021	Tasa variación 2022/2021	2022	Tasa variación 2023/2022	2023	Supuestos en los que se basan las proyecciones
Capítulo 8. Ingresos por activos financieros	300.000,00	0,00%	300.000,00	0,00%	300.000,00	0,00%	300.000,00	
Capítulo 9. Ingresos por pasivos financieros	-	0,00%	-	0,00%	-	0,00%	-	
<b>Total de Ingresos Financieros</b>	<b>300.000,00</b>	<b>0,00%</b>	<b>300.000,00</b>	<b>0,00%</b>	<b>300.000,00</b>	<b>0,00%</b>	<b>300.000,00</b>	

**F.2.1.2 Entidades que integran la Corporación (AA.PP.). Datos Económicos consolidados. Gastos**

En euros

GASTOS	2020	Tasa variación 2021/2020	2021	Tasa variación 2022/2021	2022	Tasa variación 2023/2022	2023	Supuestos en los que se basan las proyecciones/Adopción de la medida
<b>Gastos corrientes</b>	<b>69.497.601,54</b>	<b>6,54%</b>	<b>74.045.670,34</b>	<b>3,48%</b>	<b>76.619.871,14</b>	<b>3,90%</b>	<b>79.609.467,83</b>	
- Derivados de evolución tendencial (no afectados por modificación políticas)	69.497.601,54	6,54%	74.045.670,34	3,48%	76.619.871,14	3,90%	79.609.467,83	
- Derivados de modificaciones de políticas: (*)	-	0,00%	-	0,00%	-	0,00%	-	
Medida 1: Reducción de costes de personal (reducción de sueldos o efectivos)	-	0,00%	-	0,00%	-	0,00%	-	
Medida 2: Regulación del régimen laboral y retributivo de las empresas públicas tomando en consideración aspectos tales como el sector de actividad, el volumen de negocio, la percepción de fondos públicos	-	0,00%	-	0,00%	-	0,00%	-	
Medida 3: Limitación de salarios en los contratos mercantiles o de alta dirección, con identificación del límite de las retribuciones básicas y de los criterios para la fijación de las retribuciones variables y complementarias que en cualquier caso se v	-	0,00%	-	0,00%	-	0,00%	-	
Medida 4: Reducción del número de consejeros de los Consejos de Administración de las empresas del sector público.	-	0,00%	-	0,00%	-	0,00%	-	
Medida 5: Regulación de las cláusulas indemnizatorias de acuerdo a la reforma laboral en proceso.	-	0,00%	-	0,00%	-	0,00%	-	
Medida 6: Reducción del número de personal de confianza y su adecuación al tamaño de la Entidad local.	-	0,00%	-	0,00%	-	0,00%	-	

Normativa	IV7G7T3LPQXLSWPP44QHAIDCKU	Fecha y Hora	20/11/2020 12:08:41
Firmado por	Este documento incorpora firma electrónica reconocida de acuerdo a la ley 59/2003 MARIA ROSA ABELLEIRA FERNÁNDEZ (Interventora)		
Url de verificación	<a href="https://etramite.deputacionlugo.org/verifirma-lugo/code/IV7G7T3LPQXLSWPP44QHAIDCKU">https://etramite.deputacionlugo.org/verifirma-lugo/code/IV7G7T3LPQXLSWPP44QHAIDCKU</a>	Página	5/9







## DEPUTACIÓN DE LUGO

GASTOS	2020	Tasa variación 2021/2020	2021	Tasa variación 2022/2021	2022	Tasa variación 2023/2022	2023	Supuestos en los que se basan las proyecciones/Adopción de la medida
Medida 7: Contratos externalizados que considerando su objeto pueden ser prestados por el personal municipal actual.	-	0,00%	-	0,00%	-	0,00%	-	
Medida 8: Disolución de aquellas empresas que presenten pérdidas > ½ capital social según artículo 103.2 del TRLVRL, no admitiéndose una ampliación de capital con cargo a la Entidad local.	-	0,00%	-	0,00%	-	0,00%	-	
Medida 9: Realizar estudio de viabilidad y análisis coste/beneficio en todos los contratos de inversión que vaya a realizar la entidad durante la vigencia del plan antes de su adjudicación, siendo dicha viabilidad requisito preceptivo para la celebración	-	0,00%	-	0,00%	-	0,00%	-	
Medida 10: Reducción de celebración de contratos menores (se primará el requisito del menor precio de licitación)	-	0,00%	-	0,00%	-	0,00%	-	
Medida 11: Reducción de cargas administrativas a los ciudadanos y empresas	-	0,00%	-	0,00%	-	0,00%	-	
Medida 12: Modificación de la organización de la corporación local	-	0,00%	-	0,00%	-	0,00%	-	
Medida 13: Reducción de la estructura organizativa de la EELL	-	0,00%	-	0,00%	-	0,00%	-	
Medida 14: Reducción de en la prestación de servicios de tipo no obligatorio.	-	0,00%	-	0,00%	-	0,00%	-	
Medida 15: Otras medidas por el lado de los gastos corrientes	-	0,00%	-	0,00%	-	0,00%	-	
<b>Gastos de capital</b>	19.647.735,78	-16,64%	16.378.849,06	-2,09%	16.036.524,60	-2,19%	15.684.615,35	
- Derivados de evolución tendencial (no afectados por modificación políticas)	19.647.735,78	-16,64%	16.378.849,06	-2,09%	16.036.524,60	-2,19%	15.684.615,35	
- Derivados de modificaciones de políticas (*)	-	0,00%	-	0,00%	-	0,00%	-	
Medida 16: No ejecución de inversión prevista inicialmente	-	0,00%	-	0,00%	-	0,00%	-	
Medida 17: Otras medidas por el lado de los gastos de capital	-	0,00%	-	0,00%	-	0,00%	-	
<b>Gastos no financieros</b>	89.145.337,32	1,43%	90.424.519,40	2,47%	92.656.395,74	2,85%	95.294.083,18	
- Derivados de evolución tendencial (no afectados por modificación políticas)	89.145.337,32	1,43%	90.424.519,40	2,47%	92.656.395,74	2,85%	95.294.083,18	
- Derivados de modificaciones de políticas (*)	-	0,00%	-	0,00%	-	0,00%	-	
<b>Gastos financieros</b>	1.994.233,56	0,00%	1.994.233,56	0,11%	1.996.495,10	0,12%	1.998.819,96	
- Derivados de evolución tendencial (no afectados por modificación políticas)	1.994.233,56	0,00%	1.994.233,56	0,11%	1.996.495,10	0,12%	1.998.819,96	

Normativa	IV7G7T3LPQXLSWPP44QHAIIDCKU	Fecha y Hora	20/11/2020 12:08:41
Firmado por	Este documento incorpora firma electrónica reconocida de acuerdo a la ley 59/2003 MARIA ROSA ABELLEIRA FERNÁNDEZ (Interventora)		
Url de verificación	<a href="https://etramite.deputacionlugo.org/verifirma-lugo/code/IV7G7T3LPQXLSWPP44QHAIIDCKU">https://etramite.deputacionlugo.org/verifirma-lugo/code/IV7G7T3LPQXLSWPP44QHAIIDCKU</a>	Página	6/9





DEPUTACIÓN DE LUGO

GASTOS CORRIENTES	2020	Tasa variación 2021/2020	2021	Tasa variación 2022/2021	2022	Tasa variación 2023/2022	2023	Supuestos en los que se basan las proyecciones
- Derivados de modificaciones de políticas (*)	-	0,00%	-	0,00%	-	0,00%	-	-
<b>Gastos totales</b>	91.139.570,88	1,40%	92.418.752,96	2,42%	94.652.890,84	2,79%	97.292.903,14	
- Derivados de evolución tendencial (no afectados por modificación políticas)	91.139.570,88	1,40%	92.418.752,96	2,42%	94.652.890,84	2,79%	97.292.903,14	
- Derivados de modificaciones de políticas (*)	-	0,00%	-	0,00%	-	0,00%	-	-

(\*) Únicamente cuantificar el impacto cuando exista variación (+ o -) respecto al año anterior.

**A) DETALLE DE GASTOS CORRIENTES**

Estimación Obligaciones reconocidas netas

En euros

GASTOS CORRIENTES	2020	Tasa variación 2021/2020	2021	Tasa variación 2022/2021	2022	Tasa variación 2023/2022	2023	Supuestos en los que se basan las proyecciones
Capítulo 1: Gastos de personal	33.200.023,54	0,34%	33.311.997,81	3,60%	34.511.021,09	3,57%	35.743.617,02	
Capítulo 2: Gastos corrientes en bienes y servicios	22.521.441,90	17,86%	26.543.556,27	5,01%	27.873.131,58	4,90%	29.239.935,01	
Capítulo 3: Gastos financieros	94.700,00	38,17%	130.850,00	2,80%	134.511,00	2,80%	138.274,51	
Capítulo 4: Transferencias corrientes	13.681.436,10	-2,17%	13.384.313,24	2,80%	13.759.074,01	2,80%	14.144.328,09	
Capítulo 5: Fondo de contingencia	-	0,00%	674.953,02	-49,31%	342.133,46	0,34%	343.313,20	
<b>Total de Gastos Corrientes</b>	69.497.601,54	6,54%	74.045.670,34	3,48%	76.619.871,14	3,90%	79.609.467,83	

**B) DETALLE DE GASTOS DE CAPITAL**

Estimación Obligaciones reconocidas netas

En euros

GASTOS DE CAPITAL	2020	Tasa variación	2021	Tasa variación	2022	Tasa variación	2023	Supuestos en los que se basan las
Capítulo 6. Inversiones reales	11.272.967,12	-26,28%	8.310.626,48	-6,84%	7.742.391,79	-7,54%	7.158.246,82	
Capítulo 7. Transferencias de capital	8.374.768,66	-3,66%	8.068.222,58	2,80%	8.294.132,81	2,80%	8.526.368,53	
<b>Total de Gastos Capital</b>	19.647.735,78	-16,64%	16.378.849,06	-2,09%	16.036.524,60	-2,19%	15.684.615,35	

Normativa	IV7G7T3LPQXLSWPP44QHAIDCKU	Fecha y Hora	20/11/2020 12:08:41
Firmado por	Este documento incorpora firma electrónica reconocida de acuerdo a la ley 59/2003		
	MARIA ROSA ABELLEIRA FERNÁNDEZ (Interventora)		
Url de verificación	<a href="https://etramite.deputacionlugo.org/verifirma-lugo/code/IV7G7T3LPQXLSWPP44QHAIDCKU">https://etramite.deputacionlugo.org/verifirma-lugo/code/IV7G7T3LPQXLSWPP44QHAIDCKU</a>	Página	7/9





DEPUTACIÓN DE LUGO

## C) DETALLE DE GASTOS FINANCIEROS

Estimación Obligaciones reconocidas netas

En euros

GASTOS FINANCIEROS	2020	Tasa	2021	Tasa	2022	Tasa	2023	Supuestos en los que
C. 8. Activos financieros	380.769,23	0,00%	380.769,23	0,59%	383.030,77	0,61%	385.355,63	
Aportaciones patrimoniales	-	0,00%	-	0,00%	-	0,00%	-	
Otros gastos en activos financieros	380.769,23	0,00%	380.769,23	0,59%	383.030,77	0,61%	385.355,63	
C.9. Pasivos financieros	1.613.464,33	0,00%	1.613.464,33	0,00%	1.613.464,33	0,00%	1.613.464,33	
<b>Total de Gastos Financieros</b>	<b>1.994.233,56</b>	<b>0,00%</b>	<b>1.994.233,56</b>	<b>0,11%</b>	<b>1.996.495,10</b>	<b>0,12%</b>	<b>1.998.819,96</b>	

## F.2.1.3 Consolidado de todas las Entidades que integran la Corporación (AA.PP.).Salidos y otras magnitudes

En euros

SALDOS Y OTRAS MAGNITUDES	2020	Tasa	2021	Tasa	2022	Tasa	2023	Supuestos en los que se basan las proyecciones
Saldo operaciones corrientes	20.768.285,04	-13,30%	18.006.483,97	0,02%	18.009.739,29	-1,89%	17.669.767,77	
- Derivados de evolución tendencial (no afectados por modificación políticas)	20.768.285,04	-13,30%	18.006.483,97	0,02%	18.009.739,29	-1,89%	17.669.767,77	
- Derivados de modificaciones de políticas	-	0,00%	-	0,00%	-	0,00%	-	
Saldo operaciones de capital	-18.470.828,75	-11,69%	6.312.250,41	-2,10%	15.969.925,95	-2,20%	15.618.016,70	
- Derivados de evolución tendencial (no afectados por modificación políticas)	- 18.470.828,75	-11,69%	16.312.250,41	-2,10%	15.969.925,95	-2,20%	15.618.016,70	
- Derivados de modificaciones de políticas	-	0,00%	-	0,00%	-	0,00%	-	
Saldo operaciones no financieras	2.297.456,29	-26,26%	1.694.233,56	20,40%	2.039.813,34	0,59%	2.051.751,07	
- Derivados de evolución tendencial (no afectados por modificación políticas)	2.297.456,29	-26,26%	1.694.233,56	20,40%	2.039.813,34	0,59%	2.051.751,07	
- Derivados de modificaciones de políticas	-	0,00%	-	0,00%	-	0,00%	-	
Saldo operaciones financieras	- 1.694.233,56	0,00%	- 1.694.233,56	0,13%	- 1.696.495,10	0,14%	- 1.698.819,96	
- Derivados de evolución tendencial (no afectados por modificación políticas)	- 1.694.233,56	0,00%	- 1.694.233,56	0,13%	- 1.696.495,10	0,14%	- 1.698.819,96	
- Derivados de modificaciones de políticas	-	0,00%	-	0,00%	-	0,00%	-	

Normativa	IV7G7T3LPQXLSWPP44QHAIIDCKU	Fecha y Hora	20/11/2020 12:08:41
Firmado por	Este documento incorpora firma electrónica reconocida de acuerdo a la ley 59/2003 MARIA ROSA ABELLEIRA FERNÁNDEZ (Interventora)		
Url de verificación	<a href="https://etramite.deputacionlugo.org/verifirma-lugo/code/IV7G7T3LPQXLSWPP44QHAIIDCKU">https://etramite.deputacionlugo.org/verifirma-lugo/code/IV7G7T3LPQXLSWPP44QHAIIDCKU</a>	Página	8/9





DEPUTACIÓN DE LUGO

SALDOS Y OTRAS MAGNITUDES	2020	Tasa variación 2021/2020	2021	Tasa variación 2022/2021	2022	Tasa variación 2023/2022	2023	Supuestos en los que se basan las proyecciones
<b>Saldo operaciones no financieras</b>	2.297.456,29	-26,26%	1.694.233,56	20,40%	2.039.813,34	0,59%	2.051.751,07	
(+/-) Ajustes para el cálculo de cap. o neces. Financ. SEC95	5.152.127,65	-123,50%	- 1.210.602,87	5,14%	- 1.272.782,14	5,02%	- 1.336.702,43	
<b>Capacidad o necesidad de financiación</b>	7.449.583,94	-93,51%	483.630,69	58,60%	767.031,20	-6,78%	715.048,64	

Do presente informe darase conta ó Pleno.

A Interventora Xeral,  
Rosa Abelleira Fernández  
(Asinado dixitalmente)

	IV7G7T3LPQXLSWPP44QHAIIDCKU	Fecha y Hora	20/11/2020 12:08:41
Normativa	Este documento incorpora firma electrónica reconocida de acuerdo a la ley 59/2003		
Firmado por	MARIA ROSA ABELLEIRA FERNÁNDEZ (Interventora)		
Url de verificación	<a href="https://etramite.deputacionlugo.org/verifirma-lugo/code/IV7G7T3LPQXLSWPP44QHAIIDCKU">https://etramite.deputacionlugo.org/verifirma-lugo/code/IV7G7T3LPQXLSWPP44QHAIIDCKU</a>	Página	9/9





# 16. Informe da Interventora



# INFORME DA INTERVENTORA NO ORZAMENTO XERAL 2021

A que subxscribe, en aplicación do disposto no artigo 4.1.b) 2º do RD 128/2018, do 16 de marzo, polo que se regula o réxime xurídico dos funcionarios da Administración Local con habilitación de carácter nacional, emite informe sobre o proxecto de orzamento xeral.

## NORMATIVA DE APLICACIÓN

A Lexislación a aplicar está constituída pola lei 7/85, de 2 de abril, de bases de réxime local (LBRL), modificada pola lei 27/2013, do 27 de decembro, de racionalización e sostenibilidade da Administración local (LRSAL) e fundamentalmente en materia de facendas locais polo R.D. Lexislativo 2/2004, de 5 de marzo, polo que se aproba o texto refundido da Lei Reguladora das Facendas Locais (TRLRFL), título VI “Orzamento e Gasto Público”, e R.d. 500/90, do 20 de abril, que regula a materia de Orzamentos, así como a O.m. 3565/2008 do 3 de decembro, que establece a estrutura orzamentaria, modificada pola O.m. 419/2014, do 14 de marzo.

En materia de estabilidade orzamentaria, o artigo 135 da Constitución Española, a Lei orgánica 2/2012, do 27 de abril (en adiante LOESF) de estabilidade orzamentaria e sostenibilidade financeira, modificada entre outras pola lei orgánica 9/2013, do 20 de decembro, de control de débeda comercial no sector público, sendo de aplicación o R.d. 1463/2007, de 2 de novembro (en adiante REO), polo que se aproba o regulamento de desenvolvemento da Lei 15/2001, do 12 de decembro, de estabilidade orzamentaria, na súa aplicación ás Entidade Locais, en todo o que non se opoña ao previsto na LOESF, pola O.m.2105/2012, de 1 de outubro, pola que se desenvolven as obrigas de subministro de información previstas na LOESF, modificada pola O.m. 2082/2014, de 7 de novembro.

Neste ano, debido as excepciónais circunstancias da situación de emerxencia que permitiron adoptar a medida excepcional do artigo 135.4 da CE e artigo 11.3 da LOESF, polo Consello de Ministros do 6 de outubro de 2020 e ratificado polo Congreso dos Deputados do 20 de outubro de 2020, quedan suspendidas as tres regras fiscais de estabilidade, endebedamento e regra de gasto, para os anos 2020 e 2021 e quedan suspendidos os Plans Económico Financeiro.

O Ministerio de Facenda pon de manifesto:

*“Los presupuestos de las EELL consolidados de 2021 podrán presentar una situación de déficit de hasta el 0,1% del PIB, en términos de contabilidad nacional, aunque la de equilibrio presupuestario debería ser la situación deseable.”*

	IV7G7TS4LX4CXHRKUBYDMBS6IM	Fecha y Hora	20/11/2020 12:08:41
Normativa	Este documento incorpora firma electrónica reconocida de acuerdo a la ley 59/2003		
Firmado por	MARIA ROSA ABELLEIRA FERNÁNDEZ (Interventora)		
Url de verificación	<a href="https://etramite.deputacionlugo.org/verifirma-lugo/code/IV7G7TS4LX4CXHRKUBYDMBS6IM">https://etramite.deputacionlugo.org/verifirma-lugo/code/IV7G7TS4LX4CXHRKUBYDMBS6IM</a>	Página	1/5



*Sin embargo, sigue siendo de aplicación el régimen presupuestario del texto refundido de la ley reguladora de las Haciendas Locales en su totalidad, y, concretamente, el principio de equilibrio presupuestario (con criterio presupuestario) que esta contiene en su artículo 165.4, de modo que cada uno de los presupuestos que se integran en el presupuesto general deberá aprobarse sin déficit inicial.”*

#### CONSIDERACIONES XURÍDICAS

A LOESF establece en materia de xestión orzamentaria as obrigas seguintes:

- No artigo 14, a prioridade absoluta do pago da débeda pública, é dicir, xuros e amortizacións de débeda.

- No artigo 29, elaboración dun plan orzamentario a medio prazo (mínimo 3 anos) que forma parte do programa orzamentario, coherente coa regra de gasto e cos obxectivos de estabilidade orzamentaria e débeda pública, debendo explicar toda modificación ou desviación do mesmo.

- No artigo 30, a determinación do límite de gasto non financeiro, coherente co obxectivo de estabilidade orzamentaria e a regra de gasto, esta ven regulada no artigo 12 da propia LOESF, que utiliza a taxa de referencia de crecemento do P.I.B. a medio prazo da economía española, neste ano con motivo das excepciónais circunstancias da situación de emerxencia, o Consello de Ministros de 6 de outubro de 2020 suspendeuse o acordo de 11 de febreiro de 2020 en relación cas regras fiscais. O Ministerio de Facenda en relación co límite de gasto non financeiro manifesta que:

*“Este precepto se refiere al gasto no financiero que se recoge en los presupuestos, de acuerdo con criterios presupuestarios, no de contabilidad nacional. Por este motivo, debe considerarse aplicable y no suspendido”.*

Da modificación da O.m. 2105/2012, de 1 de outubro, pola O.m. 2082/2014, de 7 de novembro, concretamente a modificación dos artigos 15.3 c) e 16.4, dedúcese que non é preceptivo o Informe do Interventor local sobre o cumprimento da Regra de Gasto en fase de elaboración do Orzamento, estando só previsto como informe en fase de liquidación do orzamento. Trimestralmente deberase facer unha valoración de cumprimento da Regra de Gasto ao peche do exercicio.

- No artigo 31, a obriga de creación dun fondo de continxencia nas entidades locais do ámbito subxetivo dos artigos 111 e 135 do TRLRFL, para atender necesidades de carácter non discrecional e non previstas inicialmente no orzamento; a contía e condicións da aplicación determinaránse por cada Administración Pública no ámbito das súas competencias respectivas.

	IV7G7TS4LX4CXHRKUBYDMBS6IM	Fecha y Hora	20/11/2020 12:08:41
Normativa	Este documento incorpora firma electrónica reconocida de acuerdo a la ley 59/2003		
Firmado por	MARIA ROSA ABELLEIRA FERNÁNDEZ (Interventora)		
Url de verificación	<a href="https://etramite.deputacionlugo.org/verifirma-lugo/code/IV7G7TS4LX4CXHRKUBYDMBS6IM">https://etramite.deputacionlugo.org/verifirma-lugo/code/IV7G7TS4LX4CXHRKUBYDMBS6IM</a>	Página	2/5





Por outra parte, o artigo 103.bis da LBRL modificada pola LRSAL, dispón a obriga de aprobar anualmente a masa salarial do persoal laboral do sector público local respectando os límites e as condicións que se establezan con carácter básico na lei de orzamentos xerais do Estado, polo que cómpre incluír ao persoal laboral da Deputación, (que inclúe o de Suplusa en liquidación) e Consorcio de Extinción de Incendios.

O artigo 168.1 do TRLRFL, modificado pola disposición final primeira do R.D.–Lei 17/2014, do 26 de decembro, de medidas de sostenibilidade financeira das comunidades autónomas e entidades locais e outras de carácter económico, inclúe como documentación a unir ao orzamento da propia entidade, os anexos de beneficios fiscais en tributos locais e información sobre os convenios subscritos coa comunidade autónoma en materia de gasto social.

Entre os documentos que deben acompañar ao proxecto do Orzamento figura o Informe de Intervención, referido ao Orzamento Xeral, como sinala o apartado 4) do art. 168 do T.R.L.R.F.L. e art. 18.4 do R.d. 500/90, do 20 de abril. Por outra parte incorpórase ao expediente o informe de avaliación ao que se refire o artigo 16 do R.d. 1463/2007 e a normativa da LOESF, sobre o cumprimento do obxectivo de estabilidade orzamentaria, límite de gasto non financeiro e débeda pública, sobre o Orzamento da propia Entidade e Consorcio Provincial de Lugo para prestación do Servizo contra Incendios e Salvamento.

A funcionaria que subscribe informa, como aspectos relevantes no proxecto de Orzamento Xeral para o exercicio actual, os seguintes:

1º.- O proxecto de Orzamento Xeral ascende a 89.207.591,78 €.

Aumenta en 728.839,95 € respecto de 2020, o que representa o 0,82%.

Está integrado polo da propia Entidade, que inclúe as previsións en relación á empresa SUPLUSA en liquidación, estando proposta a aprobación da liquidación y extinción da sociedade con efectos contables do 30 de novembro de 2020. O orzamento, ou estados que integran o Orzamento Xeral, aparece equilibrado en gastos e ingresos e cumpre co principio de estabilidade orzamentaria.

2º.- O Orzamento consolidado dos 2 entes que conforman o perímetro de consolidación a efectos de avaliar o cumprimento dos obxectivos de estabilidade e débeda pública, así como o límite de gasto non financeiro e o plan orzamentario a medio prazo, está formado por:

- A propia entidade:	89.207.591,78 €
- Consorcio Provincial de extinción de incendios:	5.483.017,36 €
- Consolidación dos 2 entes (LOE)	92.418.752,96 €

	IV7G7TS4LX4CXHRKUBYDMBS6IM	Fecha y Hora	20/11/2020 12:08:41
Normativa	Este documento incorpora firma electrónica reconocida de acuerdo a la ley 59/2003		
Firmado por	MARIA ROSA ABELLEIRA FERNÁNDEZ (Interventora)		
Url de verificación	<a href="https://etramite.deputacionlugo.org/verifirma-lugo/code/IV7G7TS4LX4CXHRKUBYDMBS6IM">https://etramite.deputacionlugo.org/verifirma-lugo/code/IV7G7TS4LX4CXHRKUBYDMBS6IM</a>	Página	3/5



Cúmrese cos obxectivos de estabilidade orzamentaria e débeda pública, segundo o informe de avaliación dos obxectivos (LOESF) que se acompaña no expediente e determinase o límite de gasto non financeiro en 90.424.519,40 €, atendendo a criterios orzamentarios e non de contabilidade nacional.

Así mesmo, a masa salarial consolidada aprobada e publicada no orzamento para o ano 2020 é de 7.340.452,43 €, co seguinte detalle:

Deputación: 3.652.812,88 €  
 Suplusa: 585.873,10 €  
 Consorcio de extinción de Incendios: 3.101.766,45 €

A dita masa adecuada ao límite do aumento retributivo disposto no artigo 3.Dous do Rd lei 2/2020, do 21 de xaneiro, polo que se aproban medidas urxentes en materia de retribucións no ámbito do sector público, 2% dende o 1 de xaneiro, e cas previsións do orzamento 2021 é de 7.027.579,65 €, co seguinte detalle:

Deputación: 3.885.096,12 €  
 Consorcio de extinción de Incendios: 3.142.483,53 €

Esta formada por todas as retribucións salariais e extrasalariais e os gastos de acción social, no seu caso, e sen aumento retributivo para 2021.

Ditas retribucións adecuaranse ao disposto na Lei de orzamentos xerais do Estado para 2021, consignando a tal fin a previsión do 0,9% das retribucións no fondo de continxencia.

**3º.-** Forma parte da documentación, como anexo, o Plan orzamentario a medio prazo 2021-2023, remitido ao Ministerio de Facenda en 2020, con explicación das modificacións efectuadas no orzamento 2021; o Plan de Investimentos e Plan financeiro para o 2021 da propia Entidade; e o estado da débeda financeira, conforme establece o art. 166.1. do T.R.L.R.F.L. e art. 12. do R.d. 500/90, do 20 de abril. Como documentación complementaria se achega o proxecto do Orzamento do Consorcio Provincial de Lugo para prestación do Servizo contra Incendios e Salvamento para 2021.

**4º.-** O Proxecto de Orzamento Xeral redactado polo Presidente, sobre a base do orzamento da propia entidade, coa colaboración dos membros corporativos e dos funcionarios dos distintos Servizos coa asistencia dos funcionarios de Intervención, reúnen a documentación esixida polo artigo 168 do TRLRFL e art. 18 do R.d. 500/90, do 20 de abril, así como anexos do art. 166 do TRLRFL e art. 12 do R.d. 500/90, do 20 de abril, e os anexos da LOESF e demais normativa xa indicadas anteriormente.

	IV7G7TS4LX4CXHRKUBYDMBS6IM	Fecha y Hora	20/11/2020 12:08:41
Normativa	Este documento incorpora firma electrónica reconocida de acuerdo a la ley 59/2003		
Firmado por	MARIA ROSA ABELLEIRA FERNÁNDEZ (Interventora)		
Url de verificación	<a href="https://etramite.deputacionlugo.org/verifirma-lugo/code/IV7G7TS4LX4CXHRKUBYDMBS6IM">https://etramite.deputacionlugo.org/verifirma-lugo/code/IV7G7TS4LX4CXHRKUBYDMBS6IM</a>	Página	4/5



Segundo o artigo 168.4 e 5 do TRLRFL, unha vez formado o proxecto de orzamento xeral polo Presidente e informado pola intervención, remítese ao Pleno para a súa aprobación, emenda ou devolución. O acordo será único, detallando os orzamentos que integran o orzamento xeral, non podendo aprobarse ningún deles separadamente.

O Orzamento Xeral está equilibrado en gastos e ingresos; así mesmo, o art. 16.2 do R.d. 500/90, do 20 de abril, dispón que ningún orzamento poderá presentar déficit ó longo do exercicio; en consecuencia, todo incremento nos créditos orzamentarios ou diminución nas previsións de ingresos deberá ser compensado no mesmo acto en que se acorde.

As Bases de Execución a que se refire o art. 166 do TRLRFL e art. 9 do R.d. 500/90 do 20 de abril, foron confeccionadas de acordo coa normativa vixente, así como a estrutura orzamentaria, segundo a O.m. 3565/2008 do 3 de decembro, modificada pola O.m. 419/2014, do 14 de marzo, e regulan a fiscalización previa limitada en réxime de requisitos básicos e adicionais, adaptado ao RD 424/2017, do 28 de abril, polo que se regula o réxime xurídico do control interno nas entidades do Sector Público Local, con vixencia indefinida; a disposición transitoria primeira das bases prevé no ámbito da fiscalización, en materia de contratos e encomendas a medios propios, aplicación transitoria das bases de execución 2018, cando sexa de aplicación a normativa anterior a LCSP.

O Plan de Investimentos para 2021 detállase en proxectos codificados para a súa identificación e coa especificación mínima que establece o artigo 13 do Real decreto 500/90, do 20 de abril, completándose co Plan Financeiro para 2021.

5º.- A tenor do art. 166.1.d) do TRLRFL, o volume de endebedamento previsto a 31 de decembro de 2021 é de 12.340.393,03 €.

O volume total de capital vivo das operacións de crédito existentes non excede do 75% dos ingresos correntes liquidados, segundo os estados consolidados da última liquidación (2019 de 87.708.277,56 €) representa o 14,07%.

6º.- O proxecto de Orzamento Xeral elévase ao Pleno da Excm. Deputación para a aprobación inicial segundo o artigo 33.2.c) da Lei 7/1985 e o artigo 168.4 do TRLRFL.

Para a tramitación do orzamento haberá que averse ao disposto no art.169 do T.R.L.R.F.L., art. 20 do R. d. 500/90, do 20 de abril, artigos concordantes e demais disposicións legais que lle afecten.

Lugo, asinado dixitalmente  
A Interventora,  
Rosa Abelleira Fernández

	IV7G7TS4LX4CXHRKUBYDMBS6IM	Fecha y Hora	20/11/2020 12:08:41
Normativa	Este documento incorpora firma electrónica reconocida de acuerdo a la ley 59/2003		
Firmado por	MARIA ROSA ABELLEIRA FERNÁNDEZ (Interventora)		
Url de verificación	<a href="https://etramite.deputacionlugo.org/verifirma-lugo/code/IV7G7TS4LX4CXHRKUBYDMBS6IM">https://etramite.deputacionlugo.org/verifirma-lugo/code/IV7G7TS4LX4CXHRKUBYDMBS6IM</a>	Página	5/5







# **17. Consorcio Provincial de Lugo para a prestación do Servizo Contra Incendios e Salvamento**





*CONSORCIO PROVINCIAL DE LUGO PARA A PRESTACIÓN DO SERVIZO CONTRA INCENDIOS E SALVAMENTO*



## **ORZAMENTO 2021**



## PROPOSTA DO PRESIDENTE DO CONSORCIO PROVINCIAL DE LUGO PARA A PRESTACIÓN DO SERVIZO CONTRA INCENDIOS E SALVAMENTO PARA A APROBACIÓN DO ORZAMENTO PARA O EXERCICIO 2021

D. José Tomé Roca, en calidade de Presidente do Consorcio Provincial de Lugo para a Prestación do Servizo contra Incendios e Salvamento, formula a presente proposta co fin de elevar ao Pleno do Consorcio e, previos os trámites oportunos, proceda á aprobación do Orzamento do exercicio de 2021, para o cal achega ao Pleno a documentación seguinte:

- Estado de ingresos
- Estado de gastos
- Memoria
- Liquidacións orzamentos
- Anexo de investimentos
- Anexo de beneficios fiscais en tributos locais
- Anexo de información sobre convenios subscritos coa CCAA, en materia de gasto social.
- Anexo do estado da débeda
- Anexo de persoal
- Bases de execución do orzamento
- Informe económico financeiro
- Informe de Secretaría Intervención
- Informe de avaliación da estabilidade orzamentaria, regra de gasto, límite de gasto non financeiro e débeda pública.

En consonancia coa documentación que precede propónse ao Pleno do Consorcio, a adopción do seguinte acordo:

1. Aprobar o Orzamento para o exercicio 2021 que ascende a 5.483.017,36 €, o cal cumpre co principio de estabilidade orzamentaria e sustentabilidade financeira, cos estados de gastos e ingresos, segundo o resumo seguinte, e coa documentación anexa e complementaria á cal se fai referencia e que se une ao expediente.

2. De conformidade co disposto polo artigo 168.5 do dito Texto refundido, declarar expresamente que o Orzamento aprobado se compón unicamente polo da propia Entidade, respondendo o resumo por capítulos do mesmo aos seguintes extremos:

INGRESOS	
CAPÍTULO	IMPORTE EUROS
I IMPOSTOS DIRECTOS	0,00
II IMPOSTOS INDIRECTOS	0,00
III TAXAS, P. PÚBLICOS E OUTROS INGRESOS	939.205,00
IV TRANSFERENCIAS CORRENTES	4.543.712,36
V INGRESOS PATRIMONIAIS	100,00
VI ENAXENACIÓN DE INVESTIMENTOS REAIS	0,00
VII TRANSFERENCIAS DE CAPITAL	0,00
VIII ACTIVOS FINANCIEROS	0,00
IX PASIVOS FINANCIEROS	0,00
<b>TOTAL ESTADO DE INGRESOS</b>	<b>5.483.017,36</b>

GASTOS	
CAPÍTULO	IMPORTE EUROS
I GASTOS DE PERSOAL	4.553.888,50
II GASTOS EN BENS CORRENTES E SERVIZOS	794.263,00
III GASTOS FINANCIEROS	100,00
IV TRANSFERENCIAS CORRENTES	0,00
V FONDO DE CONTIXENCIA	40.985,86
VI INVESTIMENTOS REAIS	93.780,00
VII TRANSFERENCIAS DE CAPITAL	0,00
VIII ACTIVOS FINANCIEROS	0,00
IX PASIVOS FINANCIEROS	0,00
<b>TOTAL ESTADO DE GASTOS</b>	<b>5.483.017,36</b>





3. Na previsión de liquidación de 2020 estímase un incremento aproximado de 3.267,08 € nos dereitos recoñecidos netos sobre as previsións iniciais do concepto do orzamento de ingresos "Contribucións especiais para o establecemento ou ampliación de servizos" o que previsiblemente incrementará o remanente líquido de tesourería, o cal, se ben non pode formar parte das previsións iniciais do orzamento si poderá ser destinado ao longo do exercicio 2020 para o financiamento de modificacións orzamentarias para habilitar novos créditos para dar cobertura orzamentaria a novas necesidades.

4. De conformidade co disposto nos apartados anteriores, o presente acordo de aprobación comprende a todos os documentos e anexos que compoñen o referido orzamento entre os que figuran:

- As bases para a execución do orzamento, consonte ao disposto no art. 165.1 do citado Texto refundido sendo de aplicación as da Deputación Provincial de Lugo.
- Anexo comprensivo do cadro de persoal e relación de postos de traballo deste consorcio, de conformidade co disposto no art. 90 da Lei 7/1985 de 2 de abril reguladora das bases do réxime local e art. 168 do texto refundido e demais disposicións concordantes.
- Anexo de investimentos, consonte ao artigo 168 do RDL 2/2004.

5. Aprobar o límite de gasto non financeiro para 2021 ascendente a € 5.755.523,32 € e a masa salarial do persoal laboral que ascende a 3.142.483,53 €.

6. De acordo co disposto no art. 19 dos Estatutos do Consorcio determinar que as funcións reservadas a funcionarios de Administración Local con habilitación de carácter estatal, prestaranse de acordo co disposto no seu apartado b), e dicir a través do servizo de asistencia da Deputación de acordo co previsto no Real Decreto 1732/1994, de 29 de xullo, e en concreto polo desenvolvemento de devanditas funcións polo Secretario Xeral Adxunto da Deputación de Lugo, polo cal percibirá as gratificacións, en aplicación analóxica, do disposto no art. 31 do citado Real Decreto.

7. Tal e como preceptúa o art. 169 do repetido Texto Refundido, publicar o edicto correspondente no *BOP* de Lugo, a fin de que os interesados aos que fai mención o apartado 1 do art. 171 dese texto legal, poidan examinar o expediente e presentar reclamacións contra o Orzamento inicialmente aprobado consonte os motivos que a tales efectos enumera o apartado 2 do propio artigo 171 citado e durante o prazo de quince días hábiles.

En concordancia co disposto polo art. 169.1 do propio Texto Refundido si transcorrido o prazo de 15 días hábiles non se presentara reclamación ningunha, o presente acordo quedará automaticamente elevado a definitivo así como o propio Orzamento deste Consorcio para 2021, debendo procederse, para a entrada en vigor, á publicación requirida polo apartado 3 do propio art. 169, e ás remisións que recolle o apartado 4 do mesmo en relación co previsto polo art. 70.2 e concordantes da xa citada Lei reguladora das Bases do Réxime Local.

*CONSORCIO PROVINCIAL DE LUGO PARA A PRESTACIÓN DO SERVIZO CONTRA INCENDIOS E SALVAMENTO*

Aprobado definitivamente o Orzamento, deberá cumprimentarse, en tempo e forma, a remisión que en materia de persoal recolle o art. 127 do Texto Refundido aprobado polo Real Decreto Legislativo 781/1986, do 18 de abril.

No caso de se producir reclamacións, serán elevadas a este Pleno previos os informes que se estimen oportunos, para a súa revisión, resolución e adopción do acordo de aprobación definitiva expreso para que, unha vez adoptado, se proceda consonte queda dito para a efectiva entrada en vigor do Orzamento.

8. Outorgar á Presidencia as pertinentes autorizacións para a efectividade e execución do presente acordo do que deberá emitirse certificación para unir ao expediente que compón o documento orzamentario inicialmente aprobado.

Lugo, 16 de novembro de 2020

O PRESIDENTE DO CONSORCIO  
PROVINCIAL CONTRA INCENDIOS,

P.D. Decreto de data 29-10-2019  
A REPRESENTANTE DA EXCMA.  
DEPUTACIÓN DE LUGO NO CONSORCIO  
PROVINCIAL CONTRA INCENDIOS



Asdo: Pilar García Porto



## **PROPOSTA DA PRESIDENCIA DA COMISIÓN EXECUTIVA DO CONSORCIO PROVINCIAL DE LUGO PARA A PRESTACIÓN DO SERVIZO CONTRA INCENDIOS E SALVAMENTO PARA A APROBACIÓN DO ORZAMENTO PARA 2021**

---

M<sup>a</sup> del Pilar García Porto, en calidade de Presidenta da Comisión Executiva do Consorcio Provincial de Lugo para a Prestación do Servizo contra Incendios e Salvamento, formula a presente proposta co fin de, en cumprimento do art. 13<sup>o</sup> dos Estatutos do Consorcio, a Comisión Executiva aprobo o proxecto de orzamento para o exercicio 2021, que se presentará para a súa aprobación no Pleno para o cal se achega a documentación seguinte:

- Estado de ingresos
- Estado de gastos
- Memoria
- Liquidacións orzamentos
- Anexo de investimentos
- Anexo do estado da débeda
- Anexo de persoal
- Anexo de beneficios fiscais en tributos locais
- Anexo de información sobre convenios subscritos coa CCAA, en materia de gasto social.
- Bases de execución do orzamento (as aprobadas pola Deputación de Lugo)
- Informe económico financeiro
- Informe de Secretaría Intervención
- Informe de avaliación da estabilidade orzamentaria, regra de gasto, límite de gasto non financeiro e débeda pública.

En consonancia coa documentación que precede propónse á Comisión Executiva adopción dos seguintes acordos:

1. A aprobación do proxecto de orzamento que se presentará para a súa aprobación no Pleno.
2. A aprobación do anexo de persoal para a súa aprobación definitiva no Pleno.

Lugo, 16 de novembro de 2020

A PRESIDENTA DA COMISIÓN EXECUTIVA

M<sup>a</sup> del Pilar García Porto



*CONSORCIO PROVINCIAL DE LUGO PARA A PRESTACIÓN DO SERVIZO CONTRA INCENDIOS E SALVAMENTO*



## ESTADO DE INGRESOS 2021

<b>TOTAL CAPÍTULO 1 IMPOSTOS DIRECTOS</b>		<b>0,00</b>
<b>TOTAL CAPITULO 2 IMPOSTOS INDIRECTOS</b>		<b>0,00</b>
<b>TOTAL CAPÍTULO 3 TAXAS, PREZOS PÚBLICOS E OUTROS INGRESOS</b>		<b>939.205,00</b>
<i>art. 32 Taxas pola realización de actividades de competencia local</i>		<b>100,00</b>
32500	Taxas pola expedición de documentos	100,00
<i>art. 35 Contribucións especiais</i>		<b>939.105,00</b>
35100	Para o establecemento ou ampliación de servizos	939.105,00
<b>TOTAL CAPÍTULO 4 TRANSFERENCIAS CORRENTES</b>		<b>4.543.712,36</b>
<i>art. 45 De Comunidades Autónomas</i>		<b>2.271.856,18</b>
45001	Da administración xeral da Comunidade Autónoma Galega	<b>2.271.856,18</b>
<i>art. 46 De entidades locais</i>		<b>2.271.856,18</b>
46100	Da Deputación Provincial de Lugo	<b>2.271.856,18</b>
<b>TOTAL CAPÍTULO 5 INGRESOS PATRIMONIAIS</b>		<b>100,00</b>
<i>art. 52 Intereses de depósitos</i>		<b>100,00</b>
52000	Intereses de depósitos	100,00
<b>TOTAL CAPITULO 6 ENAXENACIÓN DE INVESTIMENTOS REAIS</b>		<b>0,00</b>
<b>TOTAL CAPÍTULO 7 TRANSFERENCIAS DE CAPITAL</b>		<b>0,00</b>
<b>TOTAL CAPITULO 8 ACTIVOS FINANCEIROS</b>		<b>0,00</b>
<b>TOTAL CAPÍTULO 9 PASIVOS FINANCEIROS</b>		<b>0,00</b>
<b>TOTAL ORZAMENTO INGRESOS</b>		<b>5.483.017,36</b>

**RESUMO POR CAPÍTULOS.****Estado de ingresos**

A) TOTAL INGRESOS CORRENTES 5.588.778,56

CAPÍTULO 1	IMPOSTOS DIRECTOS	0,00
CAPÍTULO 2	IMPOSTOS INDIRECTOS	0,00
CAPÍTULO 3	TAXAS, PREZOS PÚBLICOS E OUTROS INGRESOS	939.205,00
CAPÍTULO 4	TRANSFERENCIAS CORRENTES	4.543.712,36
CAPÍTULO 5	INGRESOS PATRIMONIAIS	100,00

B) TOTAL INGRESOS DE CAPITAL 0,00

CAPÍTULO 6	ENAXENACIÓN DE INVESTIMENTOS REAIS	0,00
CAPÍTULO 7	TRANSFERENCIAS DE CAPITAL	0,00
CAPÍTULO 8	ACTIVOS FINANCEIROS	0,00
CAPÍTULO 9	PASIVOS FINANCEIROS	0,00

<b>TOTAL ESTADO DE INGRESOS</b>	<b>5.483.017,36</b>
---------------------------------	---------------------



*CONSORCIO PROVINCIAL DE LUGO PARA A PRESTACIÓN DO SERVIZO CONTRA INCENDIOS E SALVAMENTO*



CONSORCIO PROVINCIAL DE LUGO PARA A PRESTACIÓN DO SERVIZO CONTRA INCENDIOS E SALVAMENTO

## ESTADO DE GASTOS

<b>ÁREA DE GASTO 1</b>	<b>SERVIZOS PÚBLICOS BÁSICOS</b>	
	<b>13. SEGURIDADE E MOBILIDADE CIDADÁ</b>	
	<b>136. SERVIZO DE PREVENCIÓN E EXTINCIÓN DE INCENDIOS</b>	

**TOTAL CAPÍTULO 1 GASTOS DE PERSOAL 4.553.888,50**

<b>art. 12</b>	<b>Persoal funcionario</b>	<b>100.930,07</b>
136.120	Retribucións básicas	36.854,48
136.121	Retribucións complementarias	64.075,59
<b>art. 13</b>	<b>Persoal laboral</b>	<b>3.082.483,53</b>
136.130	Laboral fixo	2.813.542,20
136.131	Laboral temporal	268.941,33
<b>art. 16.</b>	<b>Cotas, prestacións e gastos sociais a cargo do empregador</b>	<b>1.370.474,91</b>
136.16000	Seguridade Social	1.295.474,90
136.16009	Outras cotas	15.000,00
136.16200	Formación e perfeccionamento do persoal	60.000,00

**TOTAL CAPÍTULO 2 GASTOS EN BENS CORRENTES E SERVIZOS 794.263,00**

<b>art. 20</b>	<b>Alugueres e canons</b>	<b>30.000,00</b>
136.206	Aluguer de equipos proceso de información	30.000,00
<b>art. 21</b>	<b>Reparacións, mantemento e conservación</b>	<b>265.000,00</b>
136.212	Edificios e outras construcións	60.000,00
136.213	Maquinaria	110.000,00
136.214	Elementos de transporte	95.000,00
<b>art. 22</b>	<b>Material, suministros e outros</b>	<b>491.263,00</b>
136.22001	Material de oficina	6.000,00
136.22100	Enerxía eléctrica	30.000,00
136.22101	Auga	10.800,00
136.22103	Combustibles e carburantes	67.000,00
136.22104	Vestuario	103.000,00
136.22110	Produtos limpeza e aseo	2.000,00
136.22199	Outros suministros	30.000,00
136.22200	Servizos de telecomunicación	41.603,00
136.224	Primas de seguros	90.000,00
136.22502	Tributos das Entidades Locais	4.860,00
136.22699	Outros gastos diversos	30.000,00
136.22700	Limpeza e aseo	51.000,00
136.22799	Outros traballos realizados por outras empresas	25.000,00
<b>art. 23</b>	<b>Indemnizacións por razóns de servizo</b>	<b>8.000,00</b>
136.23000	Axudas de custo dos membros dos órganos de goberno	1.000,00
136.23020	Axudas de custo do persoal non directivo	1.000,00
136.23100	Locomoción dos membros dos órganos de goberno	1.000,00
136.231200	Locomoción do persoal non directivo	1.000,00
136.233	Outras indemnizacións	4.000,00





CONSORCIO PROVINCIAL DE LUGO PARA A PRESTACIÓN DO SERVIZO CONTRA INCENDIOS E SALVAMENTO

<b>TOTAL CAPÍTULO 3 GASTOS FINANCIEROS</b>		<b>100,00</b>
<i>art. 35 Intereses de demora e outros gastos financeiros</i>		<b>100,00</b>
136.359	Outros gastos financeiros	100,00
<b>TOTAL CAPÍTULO 4 TRANSFERENCIAS CORRENTES</b>		<b>0,00</b>
<b>TOTAL CAPÍTULO 5 FONDO DE CONTINXENCIA E OUTROS IMPREVISTOS</b>		<b>40.985,86</b>
<i>art. 50 Dotación ao Fondo de Continxencia de execución orzamentaria</i>		<b>40.985,86</b>
136.500	Fondo de Continxencia de execución orzamentaria	40.985,86
<b>TOTAL CAPÍTULO 6 INVESTIMENTOS REAIS</b>		<b>93.780,00</b>
<i>art. 62 Invest.novo asociado ao funcionamento operativo dos servizos</i>		<b>48.780</b>
<i>art. 63 Invest.resposición asociado ao funcion. operativo dos servizos</i>		<b>45.000</b>
<b>TOTAL CAPÍTULO 7 TRANSFERENCIAS DE CAPITAL</b>		<b>0,00</b>
<b>TOTAL CAPÍTULO 8 ACTIVOS FINANCIEROS</b>		<b>0,00</b>
<b>TOTAL CAPÍTULO 9 PASIVOS FINANCIEROS</b>		<b>0,00</b>
<b>TOTAL ORZAMENTO GASTOS</b>		<b>5.483.017,36</b>

**RESUMO POR CAPÍTULOS.****Estado de gastos**

A) OPERACIÓNS CORRENTES 5.389.237,36

CAPÍTULO 1	GASTOS DE PERSOAL	4.553.888,50
CAPÍTULO 2	GASTOS EN BENS CORRENTES E SERVIZOS	794.263,00
CAPÍTULO 3	GASTOS FINANCEIROS	100,00
CAPÍTULO 4	TRANSFERENCIAS CORRENTES	0,00
CAPÍTULO 5	FONDO DE CONTINXENCIA DE EXEC. ORZAMENTARIA	40.985,86

B) OPERACIÓNS DE CAPITAL 93.780,00

CAPÍTULO 6	INVESTIMENTOS REAIS	93.780,00
CAPÍTULO 7	TRANSFERENCIAS DE CAPITAL	0,00
CAPÍTULO 8	ACTIVOS FINANCEIROS	0,00
CAPÍTULO 9	PASIVOS FINANCEIROS	0,00

<b>TOTAL ESTADO DE GASTOS</b>	<b>5.483.017,36</b>
-------------------------------	---------------------



## MEMORIA DO ORZAMENTO 2021 DO CONSORCIO PROVINCIAL DE LUGO PARA A PRESTACIÓN DO SERVIZO CONTRA INCENDIOS E SALVAMENTO

---

O Orzamento para o exercicio 2021 do Consorcio Provincial de Lugo para a Prestación do Servizo contra Incendios e Salvamento é de 5.483.017,36 €, o que supón unha minoración de 105.761,20€ respecto do exercicio anterior, que representa un 1,92%.

Por outra banda, con este orzamento mantense a solvencia económica e financeira da institución, con ausencia de endebedamento financeiro e con un orzamento que cumpre cos obxectivos de estabilidade orzamentaria e con unha estimación de cumprir coa regra de gasto.

As variacións económicas en termos comparativos máis significativas respecto ao orzamento do exercicio anterior, prodúcense no Cap. I, que se incrementa para incorporar un técnico de administración xeral, persoal funcionario, para reforzar o persoal de administración do Consorcio; no Cap. II incrementase a partida para reparacións de maquinaria; e redúcese o importe do cap. VI, se ben se mantén unha partida de 93.780,00 euros para investimentos.

Prevese no fondo de continxencia no capítulo 5 unha dotación do 0,9 % das retribucións do persoal funcionario e laboral, segundo as previsións adiantadas polo Goberno central.

Lugo, a 16 de novembro de 2020

O PRESIDENTE DO CONSORCIO  
PROVINCIAL CONTRA INCENDIOS,

P.D. Decreto de data 29-10-2019  
A REPRESENTANTE DA EXCMA.  
DEPUTACIÓN DE LUGO NO CONSORCIO  
PROVINCIAL CONTRA INCENDIOS

Asdo: Pilar García Porto



CONSORCIO PROVINCIAL DE LUGO PARA A PRESTACIÓN DO SERVIZO CONTRA INCENDIOS E SALVAMENTO

## LIQUIDACIÓN ORZAMENTO 2019

### INGRESOS

Capítulo	Descrición	Previsións Orzamentarias			Dereitos Recoñecidos	Dereitos Anulados	Dereitos Cancelados	Dereitos Recoñecidos Netos	Recadación Neta	Dereitos Pendentes de cobro a 31 de Decembro	Exceso / Defecto Previsión
		Iniciais	Modificacións	Definitivas							
3	Taxas, Precios Públicos Y Outros Ingresos	890.100,00	0,00	890.100,00	1.069.840,00	0,00	0,00	1.069.840,00	1.069.840,60	0,00	179.740,60
4	Transferencia Corrientes	4.909.500,20	0,00	4.909.500,20	4.909.500,20	0,00	0,00	4.909.500,20	4.909.500,20	0,00	0,00
5	Ingresos Patrimoniales	100,00	0,00	100,00	0,00	0,00	0,00	0,00	0,00	0,00	-100,00
8	Activos Financieros	0,00	521.197,02	521.197,02	0,00	0,00	0,00	0,00	0,00	0,00	-521.197,02
	<b>TOTAL</b>	<b>5.799.700,20</b>	<b>521.197,02</b>	<b>6.320.897,22</b>	<b>5.979.340,80</b>	<b>0,00</b>	<b>0,00</b>	<b>5.979.340,80</b>	<b>5.979.340,80</b>	<b>0,00</b>	<b>-341.556,42</b>

### GASTOS

Capítulo	Descrición	Créditos Orzamentarios			Gastos comprometidos	Obrigas Recoñecidas Netas	Pagos	Obrigas pendentes de pago a 31 de Decembro	Remanentes de crédito
		Iniciais	Modificacións	Definitivos					
1	GASTOS DE PERSOAL	76.960,37	2.863.396,91	2.940.357,28	2.599.849,65	2.599.849,65	2.510.695,35	89.154,30	340.507,63
2	GASTOS CORRENTES EN BENS E SERVIZOS	5.720.523,42	-2.622.330,11	3.098.193,31	2.897.950,12	2.797.238,05	2.794.837,99	2.400,06	300.955,26
3	GASTOS FINANCIEROS	100,00	0,00	100,00	70,32	70,32	70,32	0,00	29,68
5	FONDO DE CONTINXENCIA E IMPREVISTOS	2.116,41	0,00	2.116,41	0,00	0,00	0,00	0,00	2.116,41
6	INVERSIONS REAIS	0,00	280.130,22	280.130,22	261.806,66	23.332,83	23.332,83	0,00	256.767,39
	<b>TOTAIS</b>	<b>5.799.700,20</b>	<b>521.197,02</b>	<b>6.320.897,22</b>	<b>5.759.676,75</b>	<b>5.420.490,85</b>	<b>5.328.936,49</b>	<b>91.554,36</b>	<b>900.406,37</b>

### RESULTADO ORZAMENTARIO

CONCEPTOS	DERECHOS RECONOCIDOS NETOS	OBLIGACIONES RECONOCIDAS NETAS	AJUSTES	RESULTADO PRESUPUESTARIO
a. Operacións correntes.....	5.979.340,80	5.397.158,02		
b. Outras operacións non financeiras.....	0,00	23.332,83		
<b>1.- Total operacións no financeiras (a+b)..</b>	<b>5.979.340,80</b>	<b>5.420.490,85</b>		
<b>2.- Activos financeiros.....</b>	<b>0,00</b>	<b>0,00</b>		
<b>3.- Pasivos financeiros.....</b>	<b>0,00</b>	<b>0,00</b>		
<b>RESULTADO ORZAMENTARIO DO EXERCICIO.</b>	<b>5.979.340,80</b>	<b>5.420.490,85</b>		<b>558.849,95</b>
			<b>AXUSTES:</b>	
<b>4.- Créditos gastados financiados con remanente de tesouraría para gastos xerais.....</b>			<b>260.101,77</b>	
<b>5.- Desviacións de financiación negativas do exercicio.....</b>			<b>0,00</b>	
<b>6.- Desviacións de financiación positivas do exercicio.....</b>			<b>0,00</b>	<b>260.101,77</b>
<b>RESULTADO PRESUPUESTARIO AJUSTADO.....</b>				<b>818.951,72</b>



CONSORCIO PROVINCIAL DE LUGO PARA A PRESTACIÓN DO SERVIZO CONTRA INCENDIOS E SALVAMENTO

**ESTADO DE EXECUCION a 30 de xuño de 2020**

**INGRESOS**

Cap.	Descrición	Iniciais	Modificacións	Definitivas	Dereitos Recoñecidos	Dereitos Anulados cancelados	Dereitos Recoñecidos Netos	Recadación Neta	Dereitos Pendientes de cobro
3	Taxas, prezos públicos e outros Ingr.	939.205,00	0,00	939.205,00	991,81	0,00	991,81	991,81	0,00
4	Transferencia Correntes	4.649.473,56	0,00	4.649.473,56	4.649.473,56	0,00	4.649.473,56	2.324.736,84	2.324.736,72
5	Ingresos Patrimoniais	100,00	0,00	100,00	0,00	0,00	0,00	0,00	0,00
	<b>TOTAL</b>	<b>5.588.778,56</b>	<b>0,00</b>	<b>5.588.778,56</b>	<b>4.650.465,37</b>	<b>0,00</b>	<b>4.650.465,37</b>	<b>2.325.728,65</b>	<b>2.324.736,72</b>

**GASTOS**

Cap.	Descrición	Iniciais	Modificacións	Definitivos	Gastos Comprometidos	Obrigacións Recoñecidas Netas	Pagos	Obrigacións pendentes de pago	Remanentes de crédito
1	Gastos de persoal	4.454.431,85	0,00	4.454.431,85	1.911.826,90	1.911.826,90	1.911.826,90	0,00	2.542.604,95
2	Gastos correntes en bens e serv.	754.263,00	0,00	754.263,00	447.696,92	355.366,59	355.366,59	0,00	398.896,41
3	Gastos financeiros	100,00	0,00	100,00	35,16	35,16	35,16	0,00	64,84
5	Fondo de continxencia e imprevistos	46.083,71	0,00	46.083,71	0,00	0,00	0,00	0,00	46.083,71
6	Inversións reais	333.900,00	0,00	333.900,00	42.806,16	42.806,16	42.806,16	0,00	291.093,84
	<b>TOTAL</b>	<b>5.588.778,56</b>	<b>0,00</b>	<b>5.588.778,56</b>	<b>2.402.365,14</b>	<b>2.310.034,81</b>	<b>2.310.034,81</b>	<b>0,00</b>	<b>3.278.743,75</b>



## ANEXO DE INVESTIMENTOS

En cumprimento do disposto polo artigo 168.1.d) do Texto Refundido da Lei reguladora das Facendas Locais, a continuación, figuran os distintos investimentos dos que se prevé a súa execución no exercicio orzamentario de 2020.

A suma dos investimentos ascende a 93.780 € e finánciase cos recursos propios da entidade. Están dirixidos ao equipamento e mellora dos parques, de acordo co seguinte detalle:

TOTAL CAPÍTULO 6	INVESTIMENTOS REAIS	93.780,00
art. 62	Investimento novo asociado ao func. operativo dos servizos	48.780
art. 63	Investimento reposición asociado ao func. operativo dos servizos	45.000

A suma dos investimentos financiarase con recursos propios da entidade.

Os órganos xestores dos investimentos serán o Pleno e a Presidencia do Consorcio nun prazo inferior ao ano.

Non se contemplan obrigas por transferencia de capital.

Xúntase ao expediente do Orzamento do Consorcio de 2021, a 16 de novembro de 2020.

**O PRESIDENTE DO CONSORCIO PROVINCIAL  
CONTRA INCENDIOS,**

P.D. Decreto de data 29-10-2019  
A REPRESENTANTE DA EXCMA. DEPUTACIÓN DE  
LUGO NO CONSORCIO PROVINCIAL CONTRA  
INCENDIOS

Pilar García Porto

**O SECRETARIO INTERVENTOR**

José Antonio Mourelle Cillero



## **ANEXO DE BENEFICIOS FISCAIS EN TRIBUTOS LOCAIS**

---

Neste anexo débense incluír de maneira detallada os beneficios fiscais en tributos locais e a súa incidencia nos ingresos de cada Entidade. En concreto o Anexo de Beneficios Fiscais ten como principal obxectivo cuantificar os beneficios fiscais que afectan aos tributos e así dar cumprimento ao mandato recollido no artigo 168.1 e) do TRLFL.

Para o exercicio 2021 non se prevén cambios normativos que impliquen incentivos/diminucións de cotas fiscais que podan producir incidencia nos ingresos tributarios do Consorcio.

Lugo, a 16 de novembro de 2020

O secretario-Interventor,

José Antonio Mourelle Cillero



## **ANEXO DE INFORMACIÓN SOBRE OS CONVENIOS SUBSCRITOS COA CCAA EN MATERIA DE GASTO SOCIAL**

---

Segundo o artigo 168.1.f) do TRLRFL, únese o seguinte Anexo coa información relativa aos convenios subscritos coa Comunidade Autónoma en materia de gasto social, con especificación da contía das obrigas de pago e os dereitos económicos que deben recoñecerse no exercicio ao que se refire o orzamento xeral e as obrigas pendentes de pago e dereitos económicos pendentes de cobro, recoñecidos en exercicios anteriores, así como a aplicación ou partida orzamentaria na que se recollen, e a referencia a que devanditos convenios inclúen a cláusula de retención de recursos do sistema de financiamento á que se refire o artigo 57.bis da Lei 7/1985, do 2 de abril, reguladora das Bases do Réxime Local (declarado inconstitucional e nulo pola Sentencia TC 41/2016, do 3 de marzo).

Nos Orzamentos para o exercicio 2021 non se prevé ningún convenio coa Xunta de Galicia en materia de gasto social, sen prexuízo dos que podan asinarse ao longo do exercicio, o que dará lugar á formalización das obrigas e dereitos económicos correspondentes mediante as modificacións orzamentarias que sexan precisas.

Lugo, a 16 de novembro de 2020

O secretario-Interventor,

José Antonio Mourelle Cillero





CONSORCIO PROVINCIAL DE LUGO PARA A PRESTACIÓN DO SERVIZO CONTRA INCENDIOS E SALVAMENTO

## ANEXO DE ESTADO DE PREVISIÓN DE MOVEMENTOS E SITUACIÓN DA DÉBEDA

JOSÉ ANTONIO MOURELLE CILLERO, SECRETARIO-INTERVENTOR DO CONSORCIO PROVINCIAL DE LUGO PARA A PRESTACIÓN DO SERVIZO CONTRA INCENDIOS E SALVAMENTO

### CERTIFICA:

Que segundo se desprende dos documentos arquivados nesta Secretaría – Intervención ó meu cargo, e en relación coa existencia nesta Entidade de débeda viva a longo ou curto prazo ás que fai referencia o artigo 48 e seguintes do Texto refundido da Lei reguladora das Facendas Locais, aprobado polo Real Decreto Lexislativo 2/2004, do 5 de marzo, resulta que:

1. Esta Entidade non ten contraída, ó día da data, crédito ningún dos que citan os artigos sinalados, non existindo, consecuentemente, débeda viva a longo ou curto prazo.
2. Que no proxecto do Orzamento da entidade para o exercicio de 2021, non figura previsión ningunha no Capítulo IX do estado de ingresos, procedente de contracción de débeda a longo prazo.

E para que así conste para a súa unión ao expediente comprensivo do Orzamento de 2021 desta Entidade, ós efectos sinalados polo artigo 166.1.d) do citado Texto legal, emito a presente certificación, en cumprimento, así mesmo, do disposto polo art. 2.e) e concordantes do Regulamento aprobado polo Real Decreto 1174/1987, do 18 de setembro, de orde e co visto e prace do Sr. Presidente, en Lugo a dezaséis de novembro de dous mil vinte.

**O SECRETARIO-INTERVENTOR**

Asdo: José Antonio Mourelle Cillero

**Vº. Pr.**

O PRESIDENTE DO CONSORCIO  
PROVINCIAL CONTRA INCENDIOS,  
P.D. Decreto de data 29-10-2019  
A REPRESENTANTE DA EXCMA.  
DEPUTACIÓN DE LUGO NO CONSORCIO  
PROVINCIAL CONTRA INCENDIOS

Asdo: Pilar García Porto



## ANEXO DE PERSOAL

En cumprimento do disposto polos artigos 126.1 do Texto refundido das disposicións legais vixentes en materia de Réxime Local, aprobado polo Real decreto legislativo 781/1986, de 18 de abril e, art. 168.1.c) da Lei reguladora das Facendas Locais, Texto Refundido aprobado polo Real decreto legislativo 2/2004, de 5 de marzo, o presente Anexo, é o comprensivo da Plantilla de Persoal deste Consorcio e réxime retributivo do mesmo para o vindeiro ano 2021 de acordo coas normas de aplicación e os documentos que se relacionan a continuación.

### I. Cadro de persoal, relación de postos de traballo e réxime retributivo

A. **Cadro de persoal:** aos efectos de publicación determinados no artigo 127 do Texto refundido das disposicións legais vixentes en materia de Réxime local e o artigo 169.3 do Texto refundido da lei reguladora das facendas locais e demais concordantes, o cadro de persoal contemplado por este orzamento en congruencia coa plantilla - catálogo de postos de traballo é o seguinte:

#### 1. Funcionarios de carreira

DENOMINACIÓN	DOTACIÓN	ESCALA	SUBESCALA	GRUPO	NÍVEL
			CATEGORÍA		
Secretaría- Intervención (*)	1	Habilitación estatal	Secretaría-Intervención	A	26
			Terceira	A1	
Técnico de xestión económica	1	Acumula DPL		A1	
Técnico de xestión administrativa	1	Acumula DPL		A2	
Técnico de Administración Xeral	1	Xeral		A1	21
Administrativos	2	Xeral		C1	14

(\*) Desempeñado en acumulación por Secretario Xeral adxunto da Deputación Provincial de Lugo

#### 2. Persoal laboral fixo

DENOMINACIÓN PRAZA	DOTACIÓN	GRUPO	SITUACIÓN	XORNADA SEMANAL	FORMA DE PROVISIÓN
Xerente	1		O	40 horas	Nomeamento
Coordinador de parques	1		VD		
Xefe de parque	6		O		Subrogado
Xefe de Quenda	36		O		Subrogado
Bombeiro	75		O		Subrogado

**B. Relación de postos de traballo. Responde ao seguinte:**

## 1. Persoal funcionario

DESCRICIÓNS			RETRIBUCIÓNS
DENOMINACIÓN	PRAZAS	GRUPO	
		SUBGRUPO	
Secretaría - Intervención	1	A1	19.800,00 (*)
Técnico de xestión económica	1	A1	3.600,00 (*)
Técnico de xestión administrativa	1	A2	3.600,00 (*)
Técnico de Administración Xeral	1	A1	33.646,38
Administrativos	2	C1	41.486,08

(\*) Indemnización por desempeño por persoal da Deputación de Lugo

## 2. Persoal laboral fixo

DESCRICIÓNS			RETRIBUCIÓNS
DENOMINACIÓN	DOTACIÓN	GRUPO	
Xerencia	1	1	38.115,48
Coordinador de parques	1	2	31.950,00
Xefe de parque	6		176.021,82
Xefe de Quenda	36		886.723,2
Bombeiro	75		1.680.723

**C. Réxime retributivo. CADRO DE PERSOAL 2020<sup>1</sup>**

## 1. Persoal funcionario

EFFECTIVO	PRAZAS	SALARIO BRUTO ANUAL	CUSTO SEG. SOCIAL	CUSTO TOTAL	OBSERVACIÓNS
Secretaría - Intervención	1	19.800,00	0,00	19.800,00	
Técnico de xestión económica	1	3.600,00	0,00	3.600,00	
Técnico de xestión administrativa	1	3.600,00	0,00	3.600,00	
Técnico de Administración Xeral	1	33.646,38	10.093,14	43.740,29	
Administrativo	2	41.483,08	6.472,20	47.955,28	

<sup>1</sup> En todos os casos no concepto anual e mensual se inclúe a prorrata das pagas extraordinarias.



CONSORCIO PROVINCIAL DE LUGO PARA A PRESTACIÓN DO SERVIZO CONTRA INCENDIOS E SALVAMENTO

1. Persoal laboral

EFFECTIVO	PAZAS	SALARIO BRUTO ANUAL	CUSTO SEG. SOCIAL	CUSTO TOTAL	OBSERVACIÓNS
Xerente	1	38.115,48	12.292,20	50.407,68	
Coordinador de parques	1	31.950,00	10.224,00	42.174,00	
Xefe de Parque	6	176.021,82	74.534,40	250.556,22	Subrogado
Xefe de Quenda	36	886.732,20	375.442,56	1.262.174,76	Subrogado
Bombeiro	75	1.680.723	711.324	2.392.047	Subrogado
Total	119	2.813.542,5	1.183.817,16	3.997.359,66	

**CUSTO CADRO DE PERSOAL 2019**

DENOMINACIÓN	PAZAS	SALARIAIS	SEG. SOCIAL	TOTAIS
Secretaría - Intervención	1	19.800,00	0,00	19.800,00
Xerencia	1	38.115,48	12.292,20	50.407,68
Técnico de xestión económica	1	3.600,00	0,00	3.600,00
Técnico de xestión administrativa	1	3.600,00	0,00	3.600,00
Técnico de Administración Xeral	1	33.646,38	10.093,14	43.739,52
Administrativos	2	41.483,08	6.472,20	47.955,28
Coordinador de parques	1	31.950,00	10.224,00	42.174,00
Xefe de Parque	6	176.021,82	74.534,40	250.556,22
Xefe de Quenda	36	886.732	375.443	1.262.175
Bombeiros	75	1.680.723	711.324	2.392.047
	<b>125</b>	<b>2.915.671,96</b>	<b>1.200.382,50</b>	<b>4.116.054,46</b>



## **INFORME ECONÓMICO FINANCEIRO DA SECRETARÍA-INTERVENCIÓN**

---

Á vista do Proxecto do Orzamento desta Entidade para 2021 que remite a Ilma. Presidencia, esta Secretaría - Intervención, emite o informe económico - financeiro e que deberá formar parte dos documentos que integran o expediente de dito Orzamento, con sometemento ó Pleno do Consorcio, como require o art. 168.1.e) do Texto Refundido da Lei reguladora das Facendas Locais, aprobado polo Real Decreto Legislativo 2/2004, de 5 de marzo (en adiante, LRFL) e o art. 18.1.e) do Regulamento aprobado polo Real Decreto 500/1990 do 20 de abril (en adiante RD 500/90) que desenvolve parcialmente o indicado texto legal. Atendido o anterior, o presente informe analizará os elementos seguintes:

- I. Bases utilizadas para a avaliación dos ingresos.
- II. Suficiencia dos créditos para atender ás obrigas esixibles e dos gastos de funcionamento dos servizos.
- III. Análise económico - financeiro:

### **I. Bases utilizadas para a avaliación dos ingresos**

#### **I.1. Ingresos correntes**

##### **Capítulos I e II**

Dado que o Consorcio carece das imposicións directa e indirecta á que fan referencia estes capítulos, non se prevé recadación ningunha polos mesmos.

##### **Capítulo III**

Toda vez que con data 23 de outubro de 2019 se asina o convenio de colaboración subscrito coa "Gestora de Conciertos para a Contribución a los servizos de Extinción de incendios A.I.E." (UNESPA) para a liquidación e recadación da Contribución Especial para o Establecemento, Mellora e Ampliación dos Servizos de Prevención e Extinción de Incendios, prevese nestes orzamentos o ingreso do importe global da Contribución Especial correspondente ao exercicio 2021 por importe de 939.105,00 €, similar á cantidade recadada no exercicio 2020.

No caso de que ao longo do exercicio do exercicio 2021 se produciran maiores ingresos sobre os inicialmente orzamentados e existiran necesidades novas, imprevistas ou fora insuficiente o gasto establecido, o Pleno poderá acordar a conseguinte modificación de créditos acudindo ao autofinanciamento e, polo tanto, sen necesidade de que as dúas Administracións que forman o Consorcio teñan que realizar máis achegas das inicialmente previstas.

##### **Capítulo IV**

Neste capítulo se inclúen os ingresos previstos procedentes das dúas Administracións que forman o Consorcio para acometer os distintos gastos correntes: gastos de funcionamento.



## Capítulo V

Prevense uns ingresos mínimos procedentes de intereses bancarios por importe de 100,00€.

### I.2. Ingresos de capital

## Capítulo VI

Non prevéndose alleamento ou venda do patrimonio, tampouco pode preverse ingreso ningún procedente daquelas.

## Capítulo VII

No se prevé o recoñecemento de dereitos por transferencias de capital dos entes consorciados posto que no se orzamenta cantidade algunha para operacións de capital no orzamento de gastos deste consorcio as achegas dos entes consorciados para sufragar os gastos da fase de construción e equipamento dos parques se efectuarán ao 50% do total do orzamento.

### I.3. Ingresos por operacións financeiras

## Capítulos VIII e IX

Non se prevén ingresos por activos financeiros nin por operacións de préstamo a longo prazo de pasivos financeiros, polo que os Capítulos VIII e IX, quedan cunha previsión inicial de 0,00 €.

Na previsión de liquidación de 2020 estímase un incremento aproximado de 3.267,08 € nos dereitos recoñecidos netos sobre as previsións iniciais do concepto do orzamento de ingresos "Contribucións especiais para o establecemento ou ampliación de servizos" o que previsiblemente incrementará o remanente líquido de tesourería, o cal, se ben non pode formar parte das previsións iniciais do orzamento si poderá ser destinado ao longo do exercicio 2021 para o financiamento de modificacións orzamentarias para habilitar novos créditos para dar cobertura orzamentaria a novas necesidades.

### I.4. Conclusión

Atendido o que precede, despréndese que as bases utilizadas para a avaliación dos ingresos son as derivadas das previsións das cantidades a liquidar no exercicio 2020 e veñen condicionados polas necesidades que figuran no orzamento de gastos sendo aquelas necesidades, especialmente, no que toca aos gastos provocados polo funcionamento dos parques así como os gastos de persoal directamente asociados ao funcionamento do servizo do Consorcio.



## **II. Suficiencia dos créditos para atender ás obrigas esixibles e ós gastos de funcionamento dos servizos**

### **II.1. Operacións correntes**

#### **Capítulo I**

Recóllese unha previsión de gastos en materia de persoal (nóminas e seguros sociais) de acordo co establecido para os efectivos delimitados no anexo de persoal.

Inclúese unha previsión de incremento retributivo para o persoal do Consorcio do 0.9% en tanto que non se regule expresamente coa aprobación dos Orzamentos Xerais do Estado para 2021, consignándose no capítulo V de Fondo de Continxencia.

Inclúese, dentro deste capítulo unha previsión de custos por posibles baixas laborais do persoal laboral de extinción de incendios por un importe de 359.036,65 € (custos salariais e de seguridade social), estimándose un porcentaxe de baixas do 10 % similar ao que se está a producir neste exercicio de 2020.

#### **Capítulo II**

Recole os créditos en función das novas obrigas que se prevé contraer que se estiman necesarios e suficientes para a súa atención. Estímase que no ano 2021 se producirán gastos tanto nos órganos de goberno do Consorcio como os relativos á administración xeral do consorcio. Así mesmo, o gasto máis importante previsto neste capítulo é o que atinxe aos gastos de funcionamento de parques.

#### **Capítulo III e IV**

Non existen operacións de préstamo –a longo prazo ou tesourería– vixentes nin se prevén para esta anualidade obrigas por transferencia con Concellos.

### **II.2. Operacións de capital**

#### **Capítulo VI**

Contemplase para esta anualidade a realización de investimentos reais por un importe de 93.780 € coa desagregación prevista no anexo de investimentos que se achega.





## Capítulo VII

Non se contemplan obrigas por transferencia de capital.

### II.3. Operacións financeiras

#### Capítulos VIII e IX

No que respecta a obrigas por activos financeiros do Capítulo VIII e, finalmente, ás xeradas polos pasivos financeiros do Capítulo IX, carecendo esta Entidade de todas elas estes capítulos carecen de consignacións.

### II.4. Conclusión

Á vista do anterior, os créditos que figuran no Proxecto do Orzamento de 2021, aparecen esencialmente recollidos nos Capítulos I e II do Estado de Gastos, estimándose que pola súa contía e natureza deben ser suficientes para a atención das obrigas esixibles nese exercicio.

### III. Análise económico - financeiro:

Este é o informe económico – financeiro que emito, salvo erro ou omisión involuntarios na interpretación dos antecedentes e Ordenamento xurídico vixente, para a súa unión ó expediente do Orzamento do exercicio de 2021, a fin de que o Pleno deste Consorcio, á vista de dito expediente, e en exercicio das súas atribucións, adopte o acordo que, axustado a dereito, estime máis favorable para os intereses e fins da Entidade.

Lugo, 16 de novembro de 2020  
O Secretario – Interventor

José Antonio Mourelle Cillero





## INFORME DA SECRETARÍA - INTERVENCIÓN

En cumprimento do disposto polo art. 168.4 do Texto Refundido da Lei reguladora das Facendas Locais, aprobado polo Real Decreto Lexislativo 2/2004, do 5 de marzo (en adiante, **LRFL**), art. 18.4 do Real Decreto 500/1990, de 20 de abril, que o desenvolve parcialmente, ós efectos previstos polo art. 22.2.e) da Lei 7/1985, do 2 de abril, reguladora das Bases do Réxime Local (en adiante, **LRBRL**) en relación co previsto polo art. 27 do Decreto 19/2009, do 5 de febreiro polo que se aproban os Estatutos do Consorcio Provincial de Lugo para a Prestación do Servizo contra Incendios e Salvamento, a súa modificación establecida no Decreto 136/2010, do 5 de agosto, polo que se aproba a modificación dos estatutos do Consorcio Provincial de Lugo para a Prestación do Servizo contra Incendios e Salvamento e demais disposicións concordantes de aplicación, á vista do Proxecto do Orzamento deste Consorcio para o exercicio de 2021 que o Sr. Presidente me remite e, sen prexuízo do indicado no informe económico - financeiro que, está engadido xunto co resto dos documentos dese proxecto, esta Secretaría - Intervención, na súa función interventora, emite o presente informe, sobre a base do exame realizado a dito proxecto:

### I. Contía

O proxecto do Orzamento do Consorcio para o exercicio de 2021, ascende, tanto no Estado de Ingresos coma no de Gastos, á cantidade de 5.483.017,36 € (Cinco millóns catrocentos oitenta e tres mil dezasete euros con trinta e sete céntimos). En consecuencia, se presenta para a súa aprobación, sen déficit inicial, tal e como require o art. 165.4 LRFL.

### II. Bases de Execución

A execución do orzamento realizarase de acordo coas Bases de Execución da Deputación Provincial de Lugo en tanto lle sexan de aplicación.

### III. Obrigas e previsións de ingresos:

Tendo en conta a especial idiosincrasia desta Entidade, se estima que se seguen as disposicións precisas a fin de se conter as previsións para atender ás obrigas da mesma e os dereitos que se calcula liquidar ó longo do exercicio, de conformidade co previsto na LRFL así como no art. 23 dos Estatutos.

### V. Persoal

Á vista do Anexo de Persoal, consta acomodada á Plantilla e Relación dos Postos de Traballo comprensiva da totalidade dos postos e as diferentes funcións e tarefas ós mesmos asignadas.

Inclúese unha previsión de incremento retributivo do persoal do 0,9 % en tanto que non se regule expresamente coa aprobación dos Orzamentos Xerais do Estado para 2021



## V. Documentación que debe incluírse no Orzamento:

De conformidade co vixente texto da LRFL a documentación que debe integrar o expediente comprensivo do orzamento é a seguinte:

### Documentación do art. 165 LRFL:

DOCUMENTOS ART. 165 LRFL	PROXECTO ORZAMENTO 2021
Estados de Gastos, que incluírán, coa debida especificación, os créditos necesarios para atender ó cumprimento das obrigas.	Figuran elaborados
Estados de Ingresos, onde figurarán as estimacións dos distintos recursos económicos a liquidar ó longo do exercicio.	Figuran elaborados
Bases de execución.	As da Deputación de Lugo

### 1. Anexos que deben unirse ó expediente, esixidos polo art. 166 LRFL:

DOCUMENTOS ART. 166 LRFL	PROXECTO ORZAMENTO 2021
De forma potestativa: plans e programas de inversión e financiamento que se formulen, polo prazo de catro anos.	Non figuran.
Programas anuais de actuación, inversión e financiamento das sociedades mercantís nas que o capital social teña como titular único ou maioritario a Entidade.	Non existen esas sociedades no Consorcio
Estado consolidado do orzamento da entidade e de tódolos OO.AA. e sociedades mercantís.	Non se da o suposto no Consorcio
Estado de previsión e movemento da débeda comprensiva ó detalle de operacións de crédito ou endebedamento pendente de reembolso ó principio do exercicio, das novas operacións previstas a realizar ó longo do exercicio – c/p e l/p-, así como a amortización que se prevé no exercicio.	Existe certificación negativa (inexistencia de débeda viva e prevista no proxecto de Orzamento para 2021)

### 2. Documentos esixidos polo art. 168 LRFL:

DOCUMENTOS ART. 168 LRFL	PROXECTO ORZAMENTO 2021
Memoria da Presidencia explicativa do seu contido e das principais modificacións que presente en relación co vixente.	Áchase formulada.
Liquidación 2019 e avance do 2020.	Áchase engadido.
Anexo de persoal da Entidade.	Áchase engadido.
Anexo das inversións a realizar no exercicio.	Áchase engadido.
Anexo de beneficios fiscais en tributos locais	Áchase engadido.
Anexo de convenios subscritos coa CCAA en materia de gasto social.	Áchase engadido.
Informe económico - financeiro.	Áchase emitido e engadido.
Informe de Intervención, realizado sobre a base dos estados de gastos e ingresos e documentación que precede.	O presente informe.



## **VI. Aprobación inicial e actos posteriores:**

Completada a documentación que forma o Orzamento, o expediente se someterá á aprobación da Comisión Executiva para o seu posterior sometemento a aprobación do Pleno.

En calquera caso, o acordo plenario –de ser de aprobación- é un acordo único (xa que si fora o caso detallaría os orzamentos que integran o xeral, non podendo aprobarse ningún separadamente). A adopción do acordo correspóndelle ó Pleno do Consorcio en virtude do disposto polo art. 11 dos Estatutos, en relación co previsto polo art. 22.2.e) LRFL. Lémbrese que a adopción deste acordo non require de maioría cualificada ningunha, nin por esixencia legal nin estatutaria, polo que basta, para a súa adopción, a maioría ordinaria simple.

Aprobado inicialmente o Orzamento, exporase o público mediante a inserción do edicto correspondente no BOP durante o prazo de quince días hábiles, a fin de que durante o mesmo, poda ser examinado e, no seu caso, presentarse –ante o Pleno- polos interesados que a tales efectos cita o art. 170.1 LRFL, as reclamacións que estimen por conveniente, aínda que, unicamente polos motivos taxados que a estes efectos establece o art. 170.2 LRFL.

Caso de non se presentar reclamacións, o acordo inicial se eleva automaticamente a definitivo, sen necesidade de adopción expresa doutro, debendo procederse, de seguido, á publicación preceptiva ordenada polo art. 169.3 LRFL.

De presentarse reclamacións, o Pleno conta co prazo dun mes para, e previos os informes que proceda, resolver as mesmas no acordo de aprobación definitiva, procedéndose de seguido na forma indicada no apartado que precede.

## **VII. Reclamacións na vía administrativa e recurso na xurisdiccional:**

Existen dous momentos procesuais diferenciados que, por ilo, reflicten distintos ámbitos (administrativo e xurisdiccional), en canto a posibles impugnacións:

### **a) Aprobación inicial:**

Contra a aprobación inicial do Orzamento, unha vez publicado o edicto correspondente no "Boletín Oficial" da provincia, poderán presentarse reclamacións polos interesados ós que cita o art. 171.1 LRFL, no prazo de 15 días hábiles (contados a partires do seguinte, tamén hábil, ó da aparición do indicado anuncio) e polos motivos taxados que sinala o apartado 2 do propio art. 171 citado.

### **b) Aprobación definitiva:**



Aprobado definitivamente o Orzamento, ben por acordo expreso, ben por elevación automaticamente a definitivo do inicialmente adoptado, e unha vez realizada a correspondente publicación (art. 169.3 LRFL), poderá interpoñerse directamente o recurso contencioso – administrativo, de conformidade co previsto polo art. 171 LRFL, aínda que este mesmo artigo indica que dita interposición, por si mesma, non suspende a aplicación do orzamento recorrido.

#### VIII. Remisións, entrada en vigor e actuacións conexas:

O orzamento entrará en vigor unha vez producida a publicación dos resumos que citan os artigos 169.3 LRFL, tendo en conta que o art. 70.2 LRBRL (respecto do prazo no intre das remisións dos acordos en relación co art. 65.2 da propia LRBRL) non é de aplicación para o caso dos orzamentos nin das ordenanzas fiscais.

Deberá remitirse (ao tempo que se fai o envío da publicación ó BOP –do art. 169.3 LRFL- do anuncio da aprobación definitiva) copia do orzamento ás Administracións da **Comunidade Autónoma** e á do **Estado**, tal e como require o art. 169.4 da propia LRFL.

Así mesmo, segundo o establecido pola orde HAP/2105/2012, de 1 de outubro, pola que se desenvolven as obrigas de subministro de información previstas na Lei Orgánica 2/2012, de 27 de abril, de estabilidade orzamentaria e sustentabilidade financeira, deberá remitirse ao Ministerio de facenda e Administracións Públicas antes do 31 de xaneiro de cada ano copia dos orzamentos aprobados. Si a 31 de xaneiro no se aprobou o Orzamento, deberá remitirse o prorrogado coas modificacións derivadas das normas reguladoras da prórroga.

Este é o informe que emito salvo erro ou omisión involuntarios na interpretación e/ou aplicación da documentación que se me presenta e do Ordenamento Xurídico vixente, nembargante, o Pleno do Consorcio co seu superior criterio, adoptará o acordo que, axustado a Dereito, estime máis oportuno para os intereses e fins da Entidade.

Lugo, 16 de novembro de 2020

O Secretario Interventor



José Antonio Mourelle Cillero



## INFORME DE SECRETARÍA - INTERVENCIÓN

**Asunto:** *Avaliación das regras fiscais na aprobación dos orzamentos do exercicio 2021.*

En cumprimento do disposto no artigo 16 do RD 1463/2007, de 2 de novembro polo que se aproba o regulamento de estabilidade orzamentaria, na súa aplicación ás entidades locais (en adiante REO), emítase o presente informe que se incorporará ao previsto no artigo 168.4 do texto refundido da Lei reguladora das facendas locais referido á aprobación do Orzamento Xeral de 2020, así como no disposto na Lei orgánica 2/2012, do 27 de abril, de estabilidade orzamentaria e sustentabilidade financeira (en adiante LOE), coa finalidade de avaliar o obxectivo de estabilidade orzamentaria xerado polo mesmo, o cumprimento da regra do gasto e o límite da débeda.

**ADVERTENCIA.** Deberase ter en conta que co obxectivo de atender ao excepcional contexto actual derivado da pandemia do COVID-19 o **Goberno suspendeu con carácter extraordinario para os exercicios 2020 e 2021 as regras fiscais en canto ao cumprimento da estabilidade orzamentaria, o límite de débeda e a regra de gasto.**

### 1. ÁMBITO SUBXECTIVO DE APLICACIÓN

O presente informe refírese ao Consorcio Provincial de Lugo para a prestación do servizo contra incendios e salvamento (en adiante Consorcio de Bombeiros) e deberá ser remitido á Deputación de Lugo aos efectos de consolidación.

### 2. AVALIACION DO OBXECTIVO DE ESTABILIDADE ORZAMENTARIA E REGRA DE GASTO NA APROBACIÓN DO ORZAMENTO 2021

O artigo 11.4 da LOE establece que as Corporacións Locais deberán manter unha posición de equilibrio ou superávit orzamentario.



A estabilidade orzamentaria implica que os recursos correntes e de capital non financeiros deben ser suficientes para facer fronte aos gastos correntes e de capital non financeiro.

O cálculo da capacidade/necesidade de financiamento nos entes sometidos ao réxime de orzamento obtense, segundo o manual da IGAE e como o interpreta a Subdirección Xeral de Relacións Financeiras coas Entidades locais, por diferenza entre os importes orzamentados nos capítulos 1 a 7 dos estados de ingresos e os capítulos 1 a 7 do estado de gastos, previa aplicación dos axustes relativos á valoración, imputación temporal, exclusión ou inclusión dos ingresos e gastos non financeiros, de acordo aos criterios de contabilidade nacional contidos no sistema europeo de contas nacionais e rexionais.

Por outra banda, o artigo 12 de LOE esixe tamén ás Entidades Locais que a variación de gasto non supere a taxa de referencia de crecemento do PIB, correspondendo ao Ministerio a súa determinación.

Para as Corporacións locais cúmprese a Regra do Gasto, se a variación, en termos SEC, do gasto computable de cada Corporación, entre dous exercicios económicos, non supera a taxa de referencia de crecemento do Produto Interior Bruto de medio prazo da economía española, modificado, no seu caso, no importe dos incrementos permanentes e minoracións de recadación derivados de cambios normativos.

Da modificación da Orde HAP/2105/2012, de 1 de outubro, pola de se desenvolven as obrigas de subministro de información previstas na LOE mediante a Orde HAP/2082/2014, de 7 de novembro, concretamente os artigos 15.3 c) e 16.4, dedúcese que non é preceptivo o informe do Interventor local sobre o cumprimento da regra do gasto na fase de elaboración do orzamento, estando soamente previsto como informe en fase de liquidación. Trimestralmente farase unha valoración do cumprimento da regra do gasto ao peche do exercicio.



**CONSORCIO PROVINCIAL DE LUGO PARA A PRESTACIÓN DO SERVIZO CONTRA INCENDIOS E SALVAMENTO**

ORZAMENTO INICIAL 2021		
		<b>CONSORCIO COMBEROS</b>
<b>I N G R E S O S</b>	CAP. 1	0,00
	CAP. 2	0,00
	CAP. 3	939.205,00
	CAP. 4	4.543.712,36
	CAP. 5	100,00
	CAP. 6	0,00
	CAP. 7	0,00
	CAP. 8	0,00
	CAP. 9	0,00
		<b>TOTAL</b>
		<b>CONSORCIO BOMBEROS</b>
<b>G A S T O S</b>	CAP. 1	4.553.888,50
	CAP. 2	794.263,00
	CAP. 3	100,00
	CAP. 4	0,00
	CAP. 5	40.985,86
	CAP. 6	93.780,00
	CAP. 7	0,00
	CAP. 8	0,00
	CAP. 9	0,00
		<b>TOTAL</b>
<b><u>SALDO ORZAMENTARIO NON FINANCEIRO:</u></b>		
(capítulos 1 a 7)		5.483.017,36
(capítulos 1 a 7)		5.483.017,36
<b>FINANCIAMENTO</b>		<b>0,00</b>

1. **Axuste por grao de execución do gasto:** A "Guía para a Determinación da Regra do Gasto (3ª edición)" establece que *"este axuste reducirá os empregos non financeiros en aqueles créditos que polas súas características ou pola súa natureza se consideren de imposible execución no exercicio orzamentario. E os aumentará en aqueles créditos cuxa execución vaia a superar o importe dos previstos inicialmente.*

*Este axuste estimarase por cada Entidade Local en función da experiencia acumulada de anos anteriores sobre as diferencias entre as previsións orzamentarias e a execución real "*



CONSORCIO PROVINCIAL DE LUGO PARA A PRESTACIÓN DO SERVIZO CONTRA INCENDIOS E SALVAMENTO

Esta Secretaría - Intervención opta por seguir aplicando os criterios interpretativos da IGAE previstos na 2ª edición da guía de comparar os créditos iniciais dos tres exercicios anteriores (2017, 2018, 2019) coas respectivas obrigas recoñecidas netas.

O límite da porcentaxe de execución de gastos non financeiros resultante é de -4,97 %, segundo se amosa no cadro seguinte, e polo tanto, o axuste máximo polo grao de execución é de 272.501,02 € a diminuír nos empregos non financeiros.

CONSORCIO DE BOMBEIROS	2017	2018	2019	Media 2017-2019
(+) Céditos iniciais capítulos 1 a 7 en términos SEC	4.895.051,60	4.992.950,64	5.799.700,20	
(-) Axuste gastos financeiros	-100,00	-100,00	-100,00	
(-) Gts. ntza. extraord. (catastrofes, emerxencia, sentenzas,...)	0,00	0,00	0,00	
(-) Gts. financ. subv. finalistas de AAPP	0,00	0,00	0,00	
(-) Gts. financ. alleamento terreos e inv. reais	0,00	0,00	0,00	
(-) Gts. financ. mecanismo pago a provedores	0,00	0,00	0,00	
(-) Pagos por transf. a outras entid. que integran a c. Local	0,00	0,00	0,00	
<b>Total créditos iniciais ajustados</b>	<b>4.894.951,60</b>	<b>4.992.850,64</b>	<b>5.799.600,20</b>	
(+) Obrigas recoñecidas netas capítulos 1 a 7	4.732.676,16	5.400.323,40	5.420.490,85	
(-) Axuste gastos financeiros	0,00	-58,60	-70,32	
(-) Gts. ntza. extraord. (catastrofes, emerxencia, sentenzas,...)	0,00	0,00	0,00	
(-) Gts. financ. subv. finalistas de AAPP	0,00	0,00	0,00	
(-) Gts. financ. alleamento terreos e inv. reais	0,00	0,00	0,00	
(-) Gts. financ. mecanismo pago a provedores	0,00	0,00	0,00	
(-) Outros valores atípicos: obrigas de facturas ex. anteriores	0,00	-659.339,64	0,00	
(-) Outros valores atípicos: exceso IR sobre a media	0,00	0,00	0,00	
(-) Pagos por transf. a outras entida. que integran a C. Local	0,00	0,00	0,00	
<b>Total obligaciones reconocidas netas ajustados</b>	<b>4.732.676,16</b>	<b>4.740.925,16</b>	<b>5.420.420,53</b>	
<b>% GRADO DE EXECUCION CTOS POR OP. NO FINANCIERAS</b>	<b>-3,32%</b>	<b>-5,05%</b>	<b>-6,54%</b>	<b>-4,97%</b>

CONSORCIO DE BOMBEIROS	2021
(+) Céditos iniciais capítulos 1 a 7 exercicio 2021 en termos SEC	5.483.017,96
(-) Axuste gastos financeiros	-100,00
(-) Gts. ntza. extraord. (catastrofes, emerxencia, sentenzas,...)	0,00
(-) Gts. financ. subv. finalistas de AAPP	0,00
(-) Gts. financ. alleamento terreos e inv. reais	0,00
(-) Gts. financ. mecanismo pago a provedores	0,00
(-) Pagos por transf. A outras entid. Que integran a Corp. Local	0,00
% grao de execución	-4,97%
(+/-) Axuste por grao de execución	-272.501,02
<b>Total créditos iniciais axustados</b>	<b>5.210.416,94</b>

2. Non se considera necesario a realización de outros axustes por considerar que as condicións que implicarían a realización dos mesmos non poden ser coñecidos no momento da





CONSORCIO PROVINCIAL DE LUGO PARA A PRESTACIÓN DO SERVIZO CONTRA INCENDIOS E SALVAMENTO

presupostación e por outra banda as diferenzas a axustar poderían ser consideradas mais ben residuais que financeiramente significativas.

ESTABILIDADE ORZAMENTARIA NA APROBACIÓN DO ORZAMENTO 2021 S/ CONTABILIDADE NACIONAL		
		<b>CONSORCIO BOMBEIROS</b>
<b>SALDO ORZAMENTARIO NON FINANCEIRO:</b>		
TOTAL INGRESOS NON FINANCEIROS (capítulos 1 a 7)		5.483.017,96
TOTAL GASTOS NON FINANCEIROS (capítulos 1 a 7)		5.483.017,96
(-) NECESIDADE / (+) CAPACIDADE DE FINANCIAMENTO		0,00
GR000	Axuste por recadación ingresos capítulo 1	0,00
GR000b	Axuste por recadación ingresos capítulo 2	0,00
GR000c	Axuste por recadación ingresos capítulo 3	0,00
GR001	(+) Axuste por liquidación PTE - 2008	0,00
GR002	(-) Axuste por liquidación PTE - 2008	0,00
GR006	Xuros	0,00
GR006b	Diferenzas de cambio	0,00
GR015	(+/-) Axuste por grao de execución do gasto	272.501,02
GR009	Invers. realizadas por conta da Corp.	0,00
GR004	(privatizacións)	0,00
GR003	Dividendos e participación en beneficios	0,00
GR016	Ingresos obtidos do orzamento da Union Europea	0,00
GR017	Operacións de permuta financeira (SWAPS)	0,00
GR018	Operacións de reintegro e execución de avais	0,00
GR012	Aportacións de capital	0,00
GR013	Asunción e cancelación de débedas	0,00
GR014	Asunción e cancelación de débedas	0,00
GR008	Asunción e cancelación de débedas	0,00
GR008a	Asunción e cancelación de débedas	0,00
GR008b	Asunción e cancelación de débedas	0,00
GR010	Asunción e cancelación de débedas	0,00
GR019	Asunción e cancelación de débedas	0,00
GR099	Asunción e cancelación de débedas	0,00
<b>Total de axustes ao orzamento da Entidade</b>		<b>272.501,02</b>
<b>(-) NECESIDADE / (+) CAPACIDADE DE FINANCIAMENTO AXUSTADO</b>		<b>272.501,02</b>

En conclusión, a entidade cumpre co obxectivo de estabilidade orzamentaria na aprobación dos orzamentos de 2021.

### 3. COMPROBACIÓN CUMPRIMENTO LÍMITE DE GASTO NON FINANCEIRO



CONSORCIO PROVINCIAL DE LUGO PARA A PRESTACIÓN DO SERVIZO CONTRA INCENDIOS E SALVAMENTO

O artigo 30 da LOE esixe tamén ás Entidades Locais a mesma obriga que a Unión Europea ven esixindo ao Estado, isto é, aprobar todos os anos un teito de gasto non financeiro, e verificar que cumpre co obxectivo de estabilidade orzamentaria e coa regra do gasto.

Neste sentido establece que as Entidades Locais deberán aprobar un límite máximo de gasto non financeiro, coherente cos obxectivos de estabilidade orzamentaria e a regra de, que marcará o teito de asignación de recursos dos seus orzamentos.

**Determinación:**

**A) Gasto non financeiro coherente co obxectivo de estabilidade orzamentaria:**

Partindo das previsións de ingresos e gastos non financeiros para o Orzamento de 2021, obtemos os seguintes datos:

Capítulos 1 a 7 de Gastos	5.483.017,36
Axustes SEC gastos	-272.505,96
<b>Gastos non financeiros axustados</b>	<b>5.210.511,40</b>

Capítulos 1 a 7 de Ingresos	5.483.017,36
Axustes SEC ingresos	0
<b>Ingresos non financeiros axustados</b>	<b>5.483.017,36</b>

<b>Verificación cumprimento obxectivo estabilidade</b>	<b>272.505,96</b>
--	-------------------

Para o cálculo do límite de gasto non financeiro, que se expresa en termos orzamentarios, engadimos o superávit así calculado aos gastos considerados:

<b>Teito de gasto non financeiro en equilibrio:</b>	<b>5.755.523,32</b>
---	---------------------

**B ) Gasto non financeiro coherente co obxectivo de regra de gasto:**

Pártese da estimación de liquidación do exercicio 2020:

<b>Límite de la Regra do Gasto 2021</b>	<b>6.395.331,23</b>
---	---------------------

Para o cálculo do límite de gastos non financeiros, que se expresa en termos orzamentarios, engádese:



Gasto do capítulo 3º non agregado en 2021	0
Gasto financiado con fondos finalistas en 2021	0
Axustes SEC gastos en 2021	-272.505,96
<b>Límite de gasto non financeiro coherente coa regra de gasto</b>	<b>6.122.825,27</b>

**C ) Límite do gasto non financeiro:** Considerase o menor dos calculados anteriormente:

Coherente co obxectivo de estabilidade orzamentaria	5.755.523,32
Coherente co obxectivo de regra do gasto	6.122.825,27
<b>LIMITE DE GASTO NON FINANCIERO</b>	<b>5.755.523,32</b>

Á vista das previsións de gasto non financeiro do orzamento 2021 si se respecta o límite de gasto non financeiro.

#### 4. AVALIACION DO NIVEL DE DÉBEDA

Esta Entidade non ten contraída, ó día da data, crédito ningún dos que citan os artigos 48 e seguintes do sinalados no Texto refundido da Lei reguladora das Facendas Locais, aprobado polo Real Decreto Lexislativo 2/2004, do 5 de marzo, non existindo, consecuentemente, débeda viva a longo ou curto prazo.

No proxecto do Orzamento da entidade para o exercicio de 2021, non figura previsión ningunha no Capítulo IX do estado de ingresos, procedente de contracción de débeda a longo prazo.

Lugo, a 16 de novembro de 2020

O Secretario – Interventor

José Antonio Mourelle Cillero





# **18. Informe de avaliación da estabilidade orzamentaria, regra de gas- to, límite de gasto non fi- nanceiro e débeda pública**



## INFORME DE INTERVENCIÓN

**Asunto:** *Avaliación do cumprimento do obxectivo de estabilidade orzamentaria, regra do gasto, límite de gasto non financeiro e do límite de débeda na aprobación dos orzamentos do exercicio 2021.*

En cumprimento do disposto no artigo 16 do RD 1463/2007, de 2 de novembro polo que se aproba o regulamento de estabilidade orzamentaria, na súa aplicación ás entidades locais (en adiante REO), emítese o presente informe que se incorporará ao previsto no artigo 165.4 do texto refundido da Lei reguladora das facendas locais referido á aprobación do Orzamento Xeral de 2021 sinalando que *“cada un dos orzamentos que integran o orzamento xeral deberán aprobarse sen déficit inicial”*, así como no disposto na Lei orgánica 2/2012, do 27 de abril, de estabilidade orzamentaria e sustentabilidade financeira (en adiante LOE), coa finalidade de avaliar o obxectivo de estabilidade orzamentaria xerado polo mesmo, de regra do gasto, límite de gasto non financeiro e o límite da débeda, aínda que o Consello de Ministros de 06/10/2020 e o Congreso dos Deputados en data 20/10/2020 aprobaron a suspensión das tres regras fiscais de estabilidade, endebedamento e regra de gasto para os anos 2020-2021, debido ás excepciónais circunstancias da situación de emerxencia que permiten adoptar a medida excepcional do artigo 135.4 da CE e artigo 11.3 da LOE.

Segundo manifesta o Ministerio de Facenda *“Os orzamentos das EELL consolidados de 2021 poderán presentar unha situación de déficit de ata o 0,1% do PIB, en termos de contabilidade nacional, aínda que a de equilibrio orzamentario deberá ser a situación desexable”*.

### 1. ÁMBITO SUBXECTIVO DE APLICACIÓN

O ente público dependente da Deputación no exercicio 2021, a saber, o Consorcio Provincial de Lugo para a prestación do servizo contra incendios e salvamento (en adiante Consorcio de Bombeiros) será considerada entidade comprendida no ámbito do artigo 2.1 da LOE, ó prestar servizos ou producir bens non financiados maioritariamente con ingresos comerciais, estando clasificado pola Intervención Xeral de Administración Local como “administración pública”.

### 2. AVALIACION DO OBXECTIVO DE ESTABILIDADE ORZAMENTARIA NA APROBACIÓN DO ORZAMENTO 2021

A estabilidade orzamentaria implica que os recursos correntes e de capital non financeiros deben ser suficientes para facer fronte aos gastos correntes e de capital non financeiro.

	IV7G7SLT2FU65PRJQEWG6UI6LY	<b>Fecha y Hora</b>	19/11/2020 20:02:24
<b>Normativa</b>	Este documento incorpora firma electrónica reconocida de acuerdo a la ley 59/2003		
<b>Firmado por</b>	MARIA ROSA ABELLEIRA FERNÁNDEZ (Interventora)		
<b>Url de verificación</b>	<a href="https://etramite.deputacionlugo.org/verifirma-lugo/code/IV7G7SLT2FU65PRJQEWG6UI6LY">https://etramite.deputacionlugo.org/verifirma-lugo/code/IV7G7SLT2FU65PRJQEWG6UI6LY</a>	<b>Página</b>	1/12



O cálculo da capacidade/necesidade de financiamento nos entes sometidos ao réxime de orzamento obtense, segundo o manual da IGAE e como o interpreta a Subdirección Xeral de Relacións Financeiras coas Entidades locais, por diferenza entre os importes orzamentados nos capítulos 1 a 7 dos estados de ingresos e os capítulos 1 a 7 do estado de gastos, previa aplicación dos axustes relativos á valoración, imputación temporal, exclusión ou inclusión dos ingresos e gastos non financeiros, de acordo aos criterios de contabilidade nacional contidos no sistema europeo de contas nacionais e rexionais.

Para os entes non sometidos a réxime orzamentario considerase equilibrio cando, de acordo cos criterios do plan de contabilidade que lles resulte aplicable, dos seus estados previsionais se deduza que non incorren en perdas cuxo saneamento requira a dotación de recursos non previstos no escenario de estabilidade da entidade principal que lle toque aportalos.

Para as corporacións locais cúmprese a Regra do Gasto, se a variación, en termos SEC, do gasto computable de cada Corporación, entre dous exercicios económicos, non supera a taxa de referencia de crecemento do Produto Interior Bruto de medio prazo da economía española, modificado, no seu caso, no importe dos incrementos permanentes e minoracións de recadación derivados de cambios normativos, e dos investimentos financeiramente sustentables.

Da modificación da Orde HAP/2105/2012, de 1 de outubro, pola de se desenvolven as obrigas de subministro de información previstas na LOE mediante a Orde HAP/2082/2014, de 7 de novembro, concretamente os artigos 15.3 c) e 16.4, dedúcese que non é preceptivo o informe do Interventor local sobre o cumprimento da regra do gasto na fase de elaboración do orzamento, estando soamente previsto como informe en fase de liquidación. Trimestralmente farase unha valoración do cumprimento da regra do gasto ao peche do exercicio.

Realízase a consolidación dos datos contidos nas previsións iniciais dos orzamentos do exercicio 2021 da propia Deputación Provincial de Lugo e do proxecto de orzamento do Consorcio de Bombeiros.

Os axustes que proceden por eliminación das operacións internas serían:

a) Dedución por transferencias correntes da Deputación de Lugo en 2021 a:

1. Consorcio Bombeiros .....2.271.856,18 €

**TOTAL.....2.271.856,18 €**

	IV7G7SLT2FU65PRJQEWG6UI6LY	Fecha y Hora	19/11/2020 20:02:24
Normativa	Este documento incorpora firma electrónica reconocida de acuerdo a la ley 59/2003		
Firmado por	MARIA ROSA ABELLEIRA FERNÁNDEZ (Interventora)		
Url de verificación	<a href="https://etramite.deputacionlugo.org/verifirma-lugo/code/IV7G7SLT2FU65PRJQEWG6UI6LY">https://etramite.deputacionlugo.org/verifirma-lugo/code/IV7G7SLT2FU65PRJQEWG6UI6LY</a>	Página	2/12







## DEPUTACIÓN DE LUGO

## ORZAMENTO INICIAL 2021

		DEPUTACIÓN	CONSORCIO COMBEROS	AXUSTES POR TRANSFER. INTERNAS	TOTAL
I N G R E S O S	CAP. 1	5.785.953,00	0,00	0,00	5.785.953,00
	CAP. 2	5.092.718,96	0,00	0,00	5.092.718,96
	CAP. 3	3.436.297,30	939.205,00	0,00	4.375.502,30
	CAP. 4	74.495.023,87	4.543.712,36	-2.271.856,18	76.766.880,05
	CAP. 5	31.000,00	100,00	0,00	31.100,00
	CAP. 6	0,00	0,00	0,00	0,00
	CAP. 7	66.598,65	0,00	0,00	66.598,65
	CAP. 8	300.000,00	0,00	0,00	300.000,00
	CAP. 9	0,00	0,00	0,00	0,00
TOTAL		89.207.591,78	5.483.017,36	-2.271.856,18	92.418.752,96

		DEPUTACIÓN	CONSORCIO BOMBEROS	AXUSTES POR TRANSFER. INTERNAS	TOTAL
G A S T O S	CAP. 1	28.758.109,31	4.553.888,50	0,00	33.311.997,81
	CAP. 2	25.749.293,27	794.263,00	0,00	26.543.556,27
	CAP. 3	130.750,00	100,00	0,00	130.850,00
	CAP. 4	15.656.169,42	0,00	-2.271.856,18	13.384.313,24
	CAP. 5	633.967,16	40.985,86	0,00	674.953,02
	CAP. 6	8.216.846,48	93.780,00	0,00	8.310.626,48
	CAP. 7	8.068.222,58	0,00	0,00	8.068.222,58
	CAP. 8	380.769,23	0,00	0,00	380.769,23
	CAP. 9	1.613.464,33	0,00	0,00	1.613.464,33
TOTAL		89.207.591,78	5.483.017,36	-2.271.856,18	92.418.752,96

## SALDO ORZAMENTARIO NON FINANCIERO:

TOTAL INGRESOS NON FINANCIEROS (capítulos 1 a 7)	88.907.591,78	5.483.017,36	-2.271.856,18	92.118.752,96
TOTAL GASTOS NON FINANCIEROS (capítulos 1 a 7)	87.213.358,22	5.483.017,36	-2.271.856,18	90.424.519,40
CAPACIDADE/NECESIDADE DE FINANCIAMENTO	1.694.233,56	0,00	0,00	1.694.233,56

### Deputación Provincial de Lugo:

A partir dos criterios contidos no "Manual de cálculo do déficit en contabilidade nacional adaptado ás Corporacións Locais (1ª edición)" elaborado pola Intervención Xeral de Administración do Estado cómpre a realización dunha serie de axustes nas magnitudes orzamentarias anteriores para adaptar a información contable aos criterios de contabilidade nacional. Tivéronse en conta as seguintes consideracións:

#### 1. Capítulos 1, 2 e 3 do Estado de ingresos.

	IV7G7SLT2FU65PRJQEWG6UI6LY	Fecha y Hora	19/11/2020 20:02:24
Normativa	Este documento incorpora firma electrónica reconocida de acuerdo a la ley 59/2003		
Firmado por	MARIA ROSA ABELLEIRA FERNÁNDEZ (Interventora)		
Url de verificación	<a href="https://etramite.deputacionlugo.org/verifirma-lugo/code/IV7G7SLT2FU65PRJQEWG6UI6LY">https://etramite.deputacionlugo.org/verifirma-lugo/code/IV7G7SLT2FU65PRJQEWG6UI6LY</a>	Página	3/12



Rexistro en contabilidade nacional dos impostos, cotizacións sociais, taxas e outros ingresos: para os ingresos contabilizados nos capítulos I, II e III (agás os impostos cedidos parcialmente) do orzamento de ingresos, utilízase o criterio de caixa de cada exercicio, sexa do exercicio corrente ou de exercicios pechados.

Debido a que o importe orzamentado nos devanditos capítulos calcúlase como unha estimación dos dereitos recoñecidos netos que se esperan obter no exercicio 2021 (principio de devengo), para aplicar o principio de caixa, deberíanse axustar ditos importes, de xeito que o importe que tomemos en consideración sexa a recadación neta esperada e non os dereitos recoñecidos agardados. Por elo, aplicaremos ó importe dos capítulos 1, 2 e 3 do orzamento (con exclusión dos conceptos relativos a cesión de tributos estatais) a porcentaxe estimada da recadación neta. Tómase como estimación a porcentaxe que na liquidación do orzamento de 2019 (último exercicio pechado e liquidado) se obtivo dos dereitos recadados netos, fronte os dereitos previstos do capítulos 1 ao 3 (con exclusión dos conceptos relativos a cesión de tributos).

	DEREITOS RECOÑECIDOS NETOS 2019	RECADACION NETA 2019	%
CAPÍTULO I (*)	2.727.810,38	2.111.322,96	77,40 %
CAPÍTULO II (*)	0,00	0,00	-
CAPÍTULO III	3.182.139,12	3.060.029,65	96,16 %
TOTAL (*)	5.909.949,50	5.171.352,61	87,50 %

(\*) Agás conceptos relativos a cesión de tributos

Por outra banda consideraranse os ingresos recadados de exercicios pechados dos capítulos 1, 2 e 3 (con exclusión dos conceptos relativos a cesión de tributos estatais), continuando co criterio de caixa, á vista dos datos de recadación do ano 2018 (último pechado e liquidado) obtense a seguinte desagregación:

	PENDENTE A 1-1-2019	RECADACION 2019	%
1995	184,41	0,00	0,00 %
1996	135,58	0,00	0,00 %
1997	245,07	0,00	0,00 %
1998	431,45	0,00	0,00 %
1999	1.849,37	11,26	0,61 %
2000	4.097,86	282,13	6,88 %
2001	5.512,03	178,43	3,24 %
2002	98.886,88	352,61	0,36 %
2003	1.984,17	0,00	0,00 %
2004	3.486,73	0,00	0,00 %
2005	1.603,00	0,00	0,00 %
2006	6.092,92	0,00	0,00 %
2007	6.890,77	0,00	0,00 %
2008	7.276,49	0,00	0,00 %
2009	16.346,67	121,15	0,74 %
2010	31.899,39	28,31	0,09 %
2011	4.206,26	0,00	0,00 %
2012	137.440,96	3.007,85	2,19 %
2013	121.028,51	2.546,32	2,10 %
2014	63.856,97	3.559,10	5,57 %

	IV7G7SLT2FU65PRJQEWG6UI6LY	Fecha y Hora	19/11/2020 20:02:24
Normativa	Este documento incorpora firma electrónica reconocida de acuerdo a la ley 59/2003		
Firmado por	MARIA ROSA ABELLEIRA FERNÁNDEZ (Interventora)		
Url de verificación	<a href="https://etramite.deputacionlugo.org/verifirma-lugo/code/IV7G7SLT2FU65PRJQEWG6UI6LY">https://etramite.deputacionlugo.org/verifirma-lugo/code/IV7G7SLT2FU65PRJQEWG6UI6LY</a>	Página	4/12





## DEPUTACIÓN DE LUGO

2015	84.507,75	18.674,91	22,10 %
2016	67.562,64	36.851,95	54,54 %
2017	58.708,30	13.250,66	22,57 %
2018	323.008,94	45.727,75	14,16 %
<b>TOTAL</b>	<b>1.047.243,12</b>	<b>124.592,43</b>	<b>11,90 %</b>

En conclusión, segundo as contas de recadación do ano 2019 (o derradeiro pechado e liquidado) dos ingresos de exercicios pechados, cobrouse o 11,90 % do saldo pendente a 1 de xaneiro de 2019. A citada porcentaxe aplicarase, ao non estar liquidado o exercicio de 2020, aos dereitos de cobro pendentes de recadar existentes a fecha do presente informe que integrarán a agrupación de orzamentos pechados a 1 de xaneiro de 2021 con algunha variación de escasa significación.

De este xeito obtemos os seguintes importes:

	CAP 1	CAP 2	CAP 3
- Dereitos recoñecidos netos (previsión)	2.906.453,02	0,00	3.436.297,30
- Recad. líquida (ex. corrente) (previsión)	2.249.594,64	0,00	3.304.343,48
- Recad. líquida (ex. pechados) (previsión)	97.843,23	0,00	75.486,31
<b>Axuste (maior déficit en cont. nacional)</b>	<b>559.015,15</b>	<b>0,00</b>	<b>56.467,51</b>
<b>Axuste (menor déficit en cont. nacional)</b>	<b>0,00</b>	<b>0,00</b>	<b>0,00</b>

2. **Tratamento das entregas a conta de impostos cedidos e do fondo complementario de financiamento:** en contabilidade nacional estes pagos rexístranse no período no que se pagan, e a liquidación definitiva resultante, no momento en que se determina a súa contía e se ingresa. Os importes orzamentados nestes conceptos correspóndense coa previsión das entregas a conta mensuais (xaneiro a decembro de 2021) e da liquidación definitiva de 2019, os cales serán ingresados previsiblemente no exercicio 2021, descontando as liquidacións definitivas negativas da participación das entidades locais en tributos do Estado correspondentes aos anos 2008 e 2009. Tal e como se indica no acordo da Subcomisión de Réxime Económico, Financeiro e Fiscal, da Comisión Nacional de Administración Local (CNAL) e na plataforma da oficina virtual da entidades locais do Ministerio de Facenda e Administracións Públicas en relación á información a comunicar para o cumprimento das obrigas contempladas na Orden HAP/2015/2012, de 1 de outubro é preciso a realización do seguinte axuste para non incluír no cálculo o efectos das devolucións das PIE 2008 e 2009:

- Axuste por liq. PTE 2008 (menor déficit en contabilidade nacional).....195.214,68 €
- Axuste por liq. PTE 2009 (menor déficit en contabilidade nacional).....814.870,80 €

3. **Axuste por grao de execución do gasto:**

A "Guía para a Determinación da Regra do Gasto (3ª edición)" establece que:

	IV7G7SLT2FU65PRJQEWG6UI6LY	<b>Fecha y Hora</b>	19/11/2020 20:02:24
<b>Normativa</b>	Este documento incorpora firma electrónica reconocida de acuerdo a la ley 59/2003		
<b>Firmado por</b>	MARIA ROSA ABELLEIRA FERNÁNDEZ (Interventora)		
<b>Url de verificación</b>	<a href="https://etramite.deputacionlugo.org/verifirma-lugo/code/IV7G7SLT2FU65PRJQEWG6UI6LY">https://etramite.deputacionlugo.org/verifirma-lugo/code/IV7G7SLT2FU65PRJQEWG6UI6LY</a>	<b>Página</b>	5/12



*“Este axuste reducirá os empregos non financeiros en aqueles créditos que polas súas características ou pola súa natureza se consideren de imposible execución no exercicio orzamentario. E os aumentará en aqueles créditos cuxa execución vaia a superar o importe dos previstos inicialmente.*

*Este axuste estimarase por cada Entidade Local en función da experiencia acumulada de anos anteriores sobre as diferenzas entre as previsións orzamentarias e a execución real.”*

Esta Intervención opta por aplicar o criterio da media aritmética resultante de comparar os créditos iniciais dos 3 exercicios anteriores (2017, 2018, 2019) coas respectivas obrigas recoñecidas netas.

O límite da porcentaxe de execución de gastos non financeiros resultante é de 2,23 %, segundo se amosa no cadro seguinte, e polo tanto, o axuste máximo polo grao de execución é de -1.877.706,71 € a aumentar nos empregos non financeiros.

DEPUTACION DE LUGO	2017	2018	2019	MEDIA 2017-2019
--------------------	------	------	------	-----------------

(+) Céditos iniciais capítulos 1 a 7 en términos SEC	79.809.851,37	78.547.458,59	83.925.511,98	
(-) Axuste gastos financeiros	-18.000,00	-45.500,00	-71.100,00	
(-) Gts. ntza. extraord. (catastrofes, emerxencia, sentenzas,...)	0,00	0,00	0,00	
(-) Gts. financ. subv. finalistas de AAPP	-1.479.285,00	-200.902,15	-608.657,46	
(-) Gts. financ. alleamento terreos e inv. reais	0,00	0,00	0,00	
(-) Gts. financ. mecanismo pago a provedores	0,00	0,00	0,00	
(-) Pagos por transf. a outras entid. que integran a c. Local	-6.703.226,83	-6.565.631,04	-5.001.834,43	
<b>Total créditos iniciais ajustados</b>	<b>71.609.339,54</b>	<b>71.735.425,40</b>	<b>78.243.920,09</b>	

(+) Obrigas recoñecidas netas capítulos 1 a 7	81.540.591,41	76.932.076,31	89.505.280,77	
(-) Axuste gastos financeiros	-2.652,01	-9.476,54	-27.374,39	
(-) Gts. ntza. extraord. (catastrofes, emerxencia, sentenzas,...)	0,00	0,00	0,00	
(-) Gts. financ. subv. finalistas de AAPP	-1.249.705,07	-293.174,16	-318.239,18	
(-) Gts. financ. alleamento terreos e inv. reais	0,00	0,00	0,00	
(-) Gts. financ. mecanismo pago a provedores	0,00	0,00	0,00	
(-) Outros valores atípicos: obrigas de facturas ex. anteriores	-749.192,14	-665.832,98	-256.757,25	
(-) Pagos por transf. a outras entida. que integran a C. Local	-6.591.561,61	-6.670.882,70	-4.214.320,79	
<b>Total obligaciones reconocidas netas ajustados</b>	<b>72.947.480,58</b>	<b>69.292.709,93</b>	<b>84.688.589,16</b>	

<b>% GRADO DE EXECUCION CTOS POR OP. NON FINANCEIRAS</b>	<b>1,87%</b>	<b>-3,41%</b>	<b>8,24%</b>	<b>2,23%</b>
--	--------------	---------------	--------------	--------------

DEPUTACION DE LUGO	2021
--------------------	------

(+) Céditos iniciais capítulos 1 a 7 exercicio 2021, en termos SEC	87.213.358,22
(-) Axuste gastos financeiros	-130.750,00
(-) Gts. ntza. extraord. (catastrofes, emerxencia, sentenzas,...)	0,00
(-) Gts. financ. subv. finalistas de AAPP	-608.657,46
(-) Gts. financ. alleamento terreos e inv. reais	0,00
(-) Gts. financ. mecanismo pago a provedores	0,00
(-) Pagos por transf. a outras entid. que integran a Corp. Local	-2.271.856,18
% grao de execución	2,23%
(+/-) Axuste por grao de execución	1.877.706,71
<b>Total créditos iniciais axustados</b>	<b>86.079.801,29</b>

	IV7G7SLT2FU65PRJQEWG6UI6LY	Fecha y Hora	19/11/2020 20:02:24
Normativa	Este documento incorpora firma electrónica reconocida de acuerdo a la ley 59/2003		
Firmado por	MARIA ROSA ABELLEIRA FERNÁNDEZ (Interventora)		
Url de verificación	<a href="https://etramite.deputacionlugo.org/verifirma-lugo/code/IV7G7SLT2FU65PRJQEWG6UI6LY">https://etramite.deputacionlugo.org/verifirma-lugo/code/IV7G7SLT2FU65PRJQEWG6UI6LY</a>	Página	6/12





## DEPUTACIÓN DE LUGO

4. Non se considera necesario a realización de mais axustes por considerar que as condicións que implicarían a realización dos mesmos non poden ser coñecidos no momento da orzamentación e por outra banda as diferenzas a axustar poderían ser consideradas mais ben residuais que financeiramente significativas.

Unha vez realizados os axustes anteriores os importes do orzamento de gastos e ingresos da Deputación de Lugo en termos de contabilidade nacional quedaría como sigue:

**ESTABILIDADE ORZAMENTARIA NA APROBACIÓN DO ORZAMENTO 2021  
S/ CONTABILIDADE NACIONAL**

		<b>DEPUTACIÓN</b>
<b>SALDO ORZAMENTARIO NON FINANCEIRO:</b>		
TOTAL INGRESOS NON FINANCEIROS (capítulos 1 a 7)		88.907.591,78
TOTAL GASTOS NON FINANCEIROS (capítulos 1 a 7)		87.213.358,22
(-) NECESIDADE / (+) CAPACIDADE DE FINANCIAMENTO		1.694.233,56
GR000	Axuste por recadación ingresos capítulo 1	-559.015,15
GR000b	Axuste por recadación ingresos capítulo 2	0,00
GR000c	Axuste por recadación ingresos capítulo 3	-56.467,51
GR001	(+) Axuste por liquidación PTE - 2008	195.214,68
GR002	(+) Axuste por liquidación PTE - 2009	814.870,80
GR002b	(+) Axuste por liquidación PTE - 2017	0,00
GR006	Xuros	0,00
GR006b	Diferenzas de cambio	0,00
GR015	(+/-) Axuste por grao de execución do gasto	-1.877.706,71
GR009	Invers. realizadas por conta da Corporación	0,00
GR004	Ingresos por alleamentos de accións (privatizacións)	0,00
GR003	Dividendos e participacións en beneficios	0,00
GR016	Ingresos obtidos do pto. da Union Europea	0,00
GR017	Operacións de permuta financeira (SWAPS)	0,00
GR018	Operacións de reintegro e execución de avais	0,00
GR012	Aportacións de capital	0,00
GR013	Asunción e cancelación de débedas	0,00
GR014	Gastos realizados no exercicio pendentes de aplicar ao orzamento	0,00
GR008	Adquisicións con pago aprazado	0,00
GR008a	Arrendamento financeiro	0,00
GR008b	Contratos de asociación publico privada (APP's)	0,00
GR010	Inversións realizadas pola corporación local por conta doutra Administración Publica	0,00
GR019	Préstamos	0,00
GR020	Devolucións de ingresos pendentes de aplicar a presupuesto	0,00
GR021	Consolidación de transferencias con outras Administracións Públicas	0,00
GR099	Outros	0,00
<b>Total de axustes ao orzamento da Entidade</b>		<b>-1.483.103,89</b>
(-) NECESIDADE / (+) CAPACIDADE DE FINANCIAMENTO AXUSTADO		211.129,67

	IV7G7SLT2FU65PRJQEWG6UI6LY	<b>Fecha y Hora</b>	19/11/2020 20:02:24
<b>Normativa</b>	Este documento incorpora firma electrónica reconocida de acuerdo a la ley 59/2003		
<b>Firmado por</b>	MARIA ROSA ABELLEIRA FERNÁNDEZ (Interventora)		
<b>Url de verificación</b>	<a href="https://etramite.deputacionlugo.org/verifirma-lugo/code/IV7G7SLT2FU65PRJQEWG6UI6LY">https://etramite.deputacionlugo.org/verifirma-lugo/code/IV7G7SLT2FU65PRJQEWG6UI6LY</a>	<b>Página</b>	7/12



▪ **Consortio de bombeiros:**

**Axuste por grao de execución do gasto:** A "Guía para a Determinación da Regra do Gasto (3ª edición)" establece que "Este axuste reducirá os empregos non financeiros en aqueles créditos que polas súas características ou pola súa natureza se consideren de imposible execución no exercicio orzamentario. E os aumentará en aqueles créditos cuxa execución vaia a superar o importe dos previstos inicialmente. Este axuste estimarase por cada Entidade Local en función da experiencia acumulada de anos anteriores sobre as diferenzas entre as previsións orzamentarias e a execución real."

A Secretaría- Intervención do Consortio no informe emitido optou por seguir aplicando os criterios interpretativos da IGAE previstos na 2ª edición da guía de de comparar os créditos iniciais dos tres exercicios anteriores (2017, 2018, 2019) coas respectivas obrigas recoñecidas netas.

O límite da porcentaxe de execución de gastos non financeiros resultante é de -4,97 %, segundo se amosa no cadro seguinte, e polo tanto, o axuste máximo polo grao de execución é de 272.501,02 € a diminuír nos empregos non financeiros.

CONSORCIO DE BOMBEIROS	2017	2018	2019	Media 2017-2019
(+) Céditos iniciais capitulos 1 a 7 en términos SEC	4.895.051,60	4.992.950,64	5.799.700,20	
(-) Axuste gastos financeiros	-100,00	-100,00	-100,00	
(-) Gts. ntza. extraord. (catastrofes, emerxencia, sentenzas,...)	0,00	0,00	0,00	
(-) Gts. financ. subv. finalistas de AAPP	0,00	0,00	0,00	
(-) Gts. financ. alleamento terreos e inv. reais	0,00	0,00	0,00	
(-) Gts. financ. mecanismo pago a provedores	0,00	0,00	0,00	
(-) Pagos por transf. a outras entid. que integran a c. Local	0,00	0,00	0,00	
<b>Total créditos iniciais ajustados</b>	<b>4.894.951,60</b>	<b>4.992.850,64</b>	<b>5.799.600,20</b>	
(+) Obrigas recoñecidas netas capitulos 1 a 7	4.732.676,16	5.400.323,40	5.420.490,85	
(-) Axuste gastos financeiros	0,00	-58,60	-70,32	
(-) Gts. ntza. extraord. (catastrofes, emerxencia, sentenzas,...)	0,00	0,00	0,00	
(-) Gts. financ. subv. finalistas de AAPP	0,00	0,00	0,00	
(-) Gts. financ. alleamento terreos e inv. reais	0,00	0,00	0,00	
(-) Gts. financ. mecanismo pago a provedores	0,00	0,00	0,00	
(-) Outros valores atípicos: obrigas de facturas ex. anteriores	0,00	-659.339,64	0,00	
(-) Outros valores atípicos: exceso IR sobre a media	0,00	0,00	0,00	
(-) Pagos por transf. a outras entida. que integran a C. Local	0,00	0,00	0,00	
<b>Total obligaciones reconocidas netas ajustados</b>	<b>4.732.676,16</b>	<b>4.740.925,16</b>	<b>5.420.420,53</b>	
<b>% GRADO DE EXECUCION CTOS POR OP. NO FINANCIERAS</b>	<b>-3,32%</b>	<b>-5,05%</b>	<b>-6,54%</b>	<b>-4,97%</b>

CONSORCIO DE BOMBEIROS	2021
(+) Céditos iniciais capitulos 1 a 7 exercicio 2021 en termos SEC	5.483.017,96
(-) Axuste gastos financeiros	-100,00
(-) Gts. ntza. extraord. (catastrofes, emerxencia, sentenzas,...)	0,00
(-) Gts. financ. subv. finalistas de AAPP	0,00
(-) Gts. financ. alleamento terreos e inv. reais	0,00
(-) Gts. financ. mecanismo pago a provedores	0,00
(-) Pagos por transf. A outras entid. Que integran a Corp. Local	0,00
% grao de execución	-4,97%
(+/-) Axuste por grao de execución	-272.501,02
<b>Total créditos iniciais axustados</b>	<b>5.210.416,94</b>

	IV7G7SLT2FU65PRJQEWG6UI6LY	Fecha y Hora	19/11/2020 20:02:24
Normativa	Este documento incorpora firma electrónica reconocida de acuerdo a la ley 59/2003		
Firmado por	MARIA ROSA ABELLEIRA FERNÁNDEZ (Interventora)		
Url de verificación	<a href="https://etramite.deputacionlugo.org/verifirma-lugo/code/IV7G7SLT2FU65PRJQEWG6UI6LY">https://etramite.deputacionlugo.org/verifirma-lugo/code/IV7G7SLT2FU65PRJQEWG6UI6LY</a>	Página	8/12





## DEPUTACIÓN DE LUGO

2. Non se considera necesario a realización de axustes por considerar que as condicións que implicarían a realización dos mesmos non poden ser coñecidos no momento da orzamentación e por outra banda as diferenzas a axustar poderían ser consideradas mais ben residuais que financeiramente significativas.

ESTABILIDADE ORZAMENTARIA NA APROBACIÓN DO ORZAMENTO 2021 S/ CONTABILIDADE NACIONAL		
		<b>CONSORCIO BOMBEIROS</b>
<b>SALDO ORZAMENTARIO NON FINANCEIRO:</b>		
TOTAL INGRESOS NON FINANCEIROS (capítulos 1 a 7)		5.483.017,36
TOTAL GASTOS NON FINANCEIROS (capítulos 1 a 7)		5.483.017,36
(-) NECESIDADE / (+) CAPACIDADE DE FINANCIAMENTO		0,00
GR000	Axuste por recadación ingresos capítulo 1	0,00
GR000b	Axuste por recadación ingresos capítulo 2	0,00
GR000c	Axuste por recadación ingresos capítulo 3	0,00
GR001	(+) Axuste por liquidación PTE - 2008	0,00
GR002	(+) Axuste por liquidación PTE - 2008	0,00
GR006	Xuros	0,00
GR006b	Diferenzas de cambio	0,00
GR015	(+/-) Axuste por grao de execución do gasto	272.501,02
GR009	Invers. realizadas por conta da Corp.	0,00
GR004	(privatizacións)	0,00
GR003	Dividendos e participación en beneficios	0,00
GR016	Ingresos obtidos do orzamento da Union Europea	0,00
GR017	Operacións de permuta financeira (SWAPS)	0,00
GR018	Operacións de reintegro e execución de avais	0,00
GR012	Aportacións de capital	0,00
GR013	Asunción e cancelación de débedas	0,00
GR014	Asunción e cancelación de débedas	0,00
GR008	Asunción e cancelación de débedas	0,00
GR008a	Asunción e cancelación de débedas	0,00
GR008b	Asunción e cancelación de débedas	0,00
GR010	Asunción e cancelación de débedas	0,00
GR019	Asunción e cancelación de débedas	0,00
GR099	Asunción e cancelación de débedas	0,00
<b>Total de axustes ao orzamento da Entidade</b>		<b>272.501,02</b>
(-) NECESIDADE / (+) CAPACIDADE DE FINANCIAMENTO AXUSTADO		272.501,02

	IV7G7SLT2FU65PRJQEWG6UI6LY	Fecha y Hora	19/11/2020 20:02:24	
Normativa	Este documento incorpora firma electrónica reconocida de acuerdo a la ley 59/2003			
Firmado por	MARIA ROSA ABELLEIRA FERNÁNDEZ (Interventora)			
Url de verificación	<a href="https://etramite.deputacionlugo.org/verifirma-lugo/code/IV7G7SLT2FU65PRJQEWG6UI6LY">https://etramite.deputacionlugo.org/verifirma-lugo/code/IV7G7SLT2FU65PRJQEWG6UI6LY</a>	Página	9/12	

## ▪ RESUMO DA AVALIACIÓN DA ESTABILIDADE ORZAMENTARIA E REGRA DE GASTO

Consolidando os 3 entes a análise de estabilidade orzamentaria e do grao de cumprimento da regra do gasto na aprobación do orzamento de 2021 é a seguinte:

Entidade	ESTABILIDADE ORZAMENTARIA				
	Ingreso non financeiro <sup>1</sup>	Gasto non financeiro <sup>1</sup>	Axuste SEC		(importes en €)
			Axustes propia Entidade	Axustes por operacións internas	Capac./Nec. Financ. Entidade
DEPUTACION DE LUGO	88.907.591,78	87.213.358,22	-1.483.103,89	0,00	211.129,67
CONSORCIO BOMBEIROS	5.483.017,36	5.483.017,36	272.501,02	0,00	272.501,02
<b>Capacidade/ Necesidade Financiamento da Corporación Local a nivel consolidado</b>					<b>483.630,69</b>

<sup>(1)</sup> Si a entidade ten orzamento limitativo corresponderase cos gastos e ingresos non financeiros do orzamento (cap. 1 a 7). Si a entidade ten contabilidade empresarial corresponderá cos gastos e ingresos no financeiros axustados ao SEC.

A entidade a nivel consolidado cumpre co obxectivo de estabilidade orzamentaria na aprobación dos orzamentos de 2021.

Segundo manifesta o Ministerio de Facenda "Os orzamentos das EELL consolidados de 2021 poderán presentar unha situación de déficit de ata o 0,1% do PIB, en termos de contabilidade nacional, aínda que a de equilibrio orzamentario deberá ser a situación desexable."

### 3. COMPROBACIÓN CUMPRIMENTO LÍMITE DE GASTO NON FINANCIERO

O artigo 30 da LOE esixe tamén ás Entidades Locais a mesma obriga que a Unión Europea ven esixindo ao Estado, isto é, aprobar todos os anos un teito de gasto non financeiro, e verificar que cumpre co obxectivo de estabilidade orzamentaria e coa regra do gasto.

Neste sentido establece que as Entidades Locais deberán aprobar un límite máximo de gasto non financeiro, coherente cos obxectivos de estabilidade orzamentaria e a regra de gasto, que marcará o teito de asignación de recursos dos seus orzamentos, aínda que o Consello de Ministros de 6/10/2020 e o Congreso dos Deputados de 20/10/2020, aprobaron e ratificaron respectivamente, a suspensión das tres regras fiscais de estabilidade, endebedamento e regra de gasto, para os anos 2020-2021, debido as excepciónais circunstancias da situación de emerxencia que permiten adoptar a medida excepcional do artigo 135.4 da CE e artigo 11.3 da LOE.

O Ministerio de Facenda, en relación ó artigo 30 da LOE, manifesta que "Este precepto refírese ó gasto non financeiro que se recolle nos orzamentos, de acordo con criterios orzamentarios, non de contabilidade nacional. Por este motivo, debe considerarse aplicable e non suspendido".

#### Determinación:

##### A) Gasto non financeiro coherente co obxectivo de estabilidade orzamentaria:

Partindo das previsións de ingresos e gastos non financeiros para o Orzamento de 2021 consolidado dos 2 entes, obtemos os seguintes datos:

	IV7G7SLT2FU65PRJQEWG6UI6LY	Fecha y Hora	19/11/2020 20:02:24
Normativa	Este documento incorpora firma electrónica reconocida de acuerdo a la ley 59/2003		
Firmado por	MARIA ROSA ABELLEIRA FERNÁNDEZ (Interventora)		
Url de verificación	<a href="https://etramite.deputacionlugo.org/verifirma-lugo/code/IV7G7SLT2FU65PRJQEWG6UI6LY">https://etramite.deputacionlugo.org/verifirma-lugo/code/IV7G7SLT2FU65PRJQEWG6UI6LY</a>	Página	10/12







## DEPUTACIÓN DE LUGO

Capítulos 1 a 7 de Gastos	92.696.375,58
Axustes SEC gastos	1.605.205,69
<b>Gastos non financeiros axustados</b>	<b>94.301.581,27</b>

Capítulos 1 a 7 de Ingresos	94.390.609,14
Axustes SEC ingresos	394.602,82
<b>Ingresos non financeiros axustados</b>	<b>94.785.211,96</b>

<b>Verificación cumprimento obxectivo estabilidade</b>	<b>483.630,69</b>
--	-------------------

Para o cálculo do límite de gasto non financeiro, que se expresa en termos orzamentarios, engadimos o superávit así calculado aos gastos considerados:

<b>Teito de gasto non financeiro en equilibrio:</b>	<b>93.180.006,27</b>
---	----------------------

#### B ) Gasto non financeiro coherente co obxectivo de regra de gasto:

Pártese do límite de gasto computable para a regra de gasto segundo o Plan Económico Financeiro 2019-2020 que se establece en 87.537.684,45 € para 2020 e aplícase a taxa de referencia do 3%.

<b>Límite de la Regra do Gasto 2021</b>	<b>90.163.814,98</b>
---	----------------------

Para o cálculo do límite de gastos non financeiros, que se expresa en termos orzamentarios, engádesse:

Gasto do capítulo 3º non agregado en 2021	130.850,00
Gasto financiado con fondos finalistas de UE e Admón Públicas en 2021	608.657,46
Axustes SEC gastos en 2021	-1.605.205,69
<b>Límite de gasto non financeiro coherente coa regra de gasto</b>	<b>89.298.116,75</b>

#### C ) Límite do gasto non financeiro: Considerase o menor dos calculados anteriormente:

Coherente co obxectivo de estabilidade orzamentaria	93.180.006,27
Coherente co obxectivo de regra do gasto	89.298.116,75
<b>LIMITE DE GASTO NON FINANCIERO</b>	<b>89.298.116,75</b>

Á vista das previsións de gasto non financeiro do orzamento 2021 consolidado dos dous entes, respéctase o límite de gasto non financeiro se o nivel de execución non supera os 89.298.116,75 €.

	IV7G7SLT2FU65PRJQEWG6UI6LY	<b>Fecha y Hora</b>	19/11/2020 20:02:24	
Normativa	Este documento incorpora firma electrónica reconocida de acuerdo a la ley 59/2003			
<b>Firmado por</b>	MARIA ROSA ABELLEIRA FERNÁNDEZ (Interventora)			
Url de verificación	<a href="https://etramite.deputacionlugo.org/verifirma-lugo/code/IV7G7SLT2FU65PRJQEWG6UI6LY">https://etramite.deputacionlugo.org/verifirma-lugo/code/IV7G7SLT2FU65PRJQEWG6UI6LY</a>	<b>Página</b>	11/12	

Non obstante, tendo en conta o manifestado polo Ministerio de Facenda, estímase como límite de gasto non financeiro, atendendo a criterios orzamentarios e non de contabilidade nacional, a cantidade de 90.424.519,40 €.

#### 4. AVALIACION DO NIVEL DE DÉBEDA

A 31 de decembro de 2020 e na previsión a 31 de decembro de 2021 a Deputación de Lugo cumpre cos límites de débeda pública a nivel consolidado, segundo se amosa na seguinte información (segundo a Disposición final 31 da Lei de Orzamentos Xerais do Estado para 2013):

. Débeda viva con entidades financeiras a 31-12-2020 .....	13.500.000,00 €
. Débeda viva coa Admon. Xeral do Estado a 31-12-2020 .....	453.857,36 €
. Débeda viva con entidades financeiras a 31-12-2021 .....	12.000.000,00 €
. Débeda viva coa Admon. Xeral do Estado a 31-12-2021 .....	340.393,03 €
. Dereitos recoñecidos netos por op. correntes na liquidación do orzamento de 2019 a nivel consolidado .....	
	87.708.277,56 €
. Nivel de endebedamento a 31-12-2020 sobre Dereitos recoñecidos netos por op. correntes na liquidación do orzamento de 2019.....	
	15,91 %
. Nivel de endebedamento a 31-12-2021 sobre Dereitos recoñecidos netos por op. correntes na liquidación do orzamento de 2019.....	
	14,07 %
. Operacións de tesourería .....	Non existen
. Aforro bruto s/ cifras orzamento 2021 a nivel consolidado .....	18.812.286,99 €
. Aforro neto s/ cifras orzamento 2021 a nivel consolidado .....	17.067.972,66 €

A interventora Xeral,  
(Documento asinado dixitalmente)  
Rosa Abelleira Fernández

	IV7G7SLT2FU65PRJQEWG6UI6LY	Fecha y Hora	19/11/2020 20:02:24
Normativa	Este documento incorpora firma electrónica reconocida de acuerdo a la ley 59/2003		
Firmado por	MARIA ROSA ABELLEIRA FERNÁNDEZ (Interventora)		
Url de verificación	<a href="https://etramite.deputacionlugo.org/verifirma-lugo/code/IV7G7SLT2FU65PRJQEWG6UI6LY">https://etramite.deputacionlugo.org/verifirma-lugo/code/IV7G7SLT2FU65PRJQEWG6UI6LY</a>	Página	12/12







**ÁREA DE ECONOMÍA, RECADACIÓN  
E FACENDA**

Novembro 2020