



Orzamentos 2009





Índice – Orzamentos 2009

1. Proposta.	3
2. Memoria.	8
3. Estado de Ingresos.	14
4. Estado de Gastos.	18
5. Bases de Execución do Orzamento.	75
6. Relación de subvencións nominativas.	146
7. Liquidacións Orzamentos.	149
8. Anexo Persoal.	153
9. Anexo de Investimentos.	168
10. Plan Financeiro.	177
11. Orzamento do INLUDES.	180
12. Sociedade Urbanística Provincial. Estados de previsións e programa anual de actuacións.	263
13. Estado de consolidación.	285
14. Estado de previsión de movementos e situación da débeda.	287
15. Informe Económico-Financeiro e da Interventora.	289



1. Proposta

PROPOSTA DO PRESIDENTE

APROBACIÓN INICIAL DO ORZAMENTO XERAL PARA O 2009

1) O proxecto de Orzamento Xeral para 2009 ascende nivelado en ingresos e gastos a 142.138.297,85 €, e está integrado polos seguintes orzamentos:

- O da propia Entidade, nivelado en ingresos e gastos ascende a 122.635.211,80 €.
- O do INLUDES, nivelado en ingresos e gastos ascende a 15.099.012,23 €.
- O de SUPLUSA, nivelado en ingresos e gastos ascende a 17.713.784,40 €.

Os estados de ingresos e gastos por capítulos preséntanse segundo o seguinte resumo:

Capítulos	Orzamento Diputación	Orzamento INLUDES	Sociedade Urbanística Provincial	Transferencias, Operacións Internas	Total Consolidado
-----------	----------------------	-------------------	----------------------------------	-------------------------------------	-------------------

ESTADO DE INGRESOS

1. IMP.DIRECTOS	7.609.860,00 €				7.609.860,00 €
2. IMP.INDIRECTOS	4.002.210,00 €				4.002.210,00 €
3. TAXAS E O.ING.	16.979.392,90 €	301.150,00 €			17.280.542,90 €
4. TRANS.CORR.	74.508.650,00 €	8.191.441,59 €	2.544.100,00 €	9.186.128,07 €	76.058.063,52 €
5. ING.PATRIM.	3.866.110,00 €	133.241,40 €			3.999.351,40 €
T.OP.CORRIENT.	106.966.222,90 €	8.625.832,99 €	2.544.100,00 €	9.186.128,07 €	108.950.027,82 €
6. ALLEAM.INV.R.	962.000,00 €		8.860.684,40 €		9.822.684,40 €
7. TRANS.CAP.	6.326.988,90 €	6.423.179,24 €	309.000,00 €	4.123.582,51 €	8.935.585,63 €
8. VAR.ACT.FIN.	380.000,00 €	50.000,00 €			430.000,00 €
9. VAR.PAS.FIN.	8.000.000,00 €		6.000.000,00 €		14.000.000,00 €
T.OP.CAPITAL	15.668.988,90 €	6.473.179,24 €	15.169.684,40 €	4.123.582,51 €	33.188.270,03 €
TOTAL	122.635.211,80 €	15.099.012,23 €	17.713.784,40 €	13.309.710,58 €	142.138.297,85 €

ESTADO DE GASTOS

I. GASTOS PERS.	30.254.424,24 €	4.525.729,10 €	1.158.750,00 €		35.938.903,34 €
II. GTOS.BEN.CORR.	15.370.564,00 €	2.873.699,34 €	1.398.800,00 €		19.643.063,34 €
III. GTOS. FINAN.	1.281.379,94 €		3.164.717,50 €		4.446.097,44 €
IV. TRANS.CORR.	22.187.827,96 €	1.226.404,55 €		9.186.128,07 €	14.228.104,44 €
T.OP.CORRENT.	69.094.196,14 €	8.625.832,99 €	5.722.267,50 €	9.186.128,07 €	74.256.168,56 €
VI. INV.REAIS	40.174.216,79 €	5.794.879,24 €	6.309.000,00 €		52.278.096,03 €
VII. TRANS.CAPITAL	11.385.194,81 €	628.300,00 €		4.123.582,51 €	7.889.912,30 €
VIII. V.ACT.FINANC.	425.075,00 €	50.000,00 €			475.075,00 €
IX. V.PAS.FINANC.	1.556.529,06 €		5.682.516,90 €		7.239.045,96 €
T.OP.CAPITAL	53.541.015,66 €	6.473.179,24 €	11.991.516,90 €	4.123.582,51 €	67.882.129,29 €
TOTAL	122.635.211,80 €	15.099.012,23 €	17.713.784,40 €	13.309.710,58 €	142.138.297,85 €

O Orzamento Xeral ou consolidado en 2008, estaba cifrado en 153.691.255,24 €, o presente redúcese en 11.552.957,39 €, equivalente ó 7,52%.

Ó Orzamento Xeral únense como anexos:

- Anexo de Investimentos ou Plan de Investimentos da propia Entidade e Anexo de Investimentos ou Plan de Investimentos que se completa con Plan Financeiro-Programa de Financiamento do INLUDES para o 2009.
- Programa anual de actuación, investimento e financiamento da empresa SU-PLUSA.
- O estado de consolidación de tódolos Orzamentos que integran o Xeral.
- O Estado de previsión dos movementos e situación da débeda.

2) O Orzamento da propia Entidade en 2008 estaba cifrado en 119.413.252,24 €, o presente increméntase en 3.221.959,56 €, o equivalente ó 2,70%, e distingue entre ingresos e gastos correntes e de capital, ascenden-tes a:

INGRESOS:

OP.CORRENTES	106.966.222,90 €
OP.CAPITAL	15.668.988,90 €
TOTAL INGRESOS	122.635.211,80 €

GASTOS:

OP.CORRENTES	69.094.196,14 €
OP.CAPITAL	53.541.015,66 €
TOTAL GASTOS	122.635.211,80 €

Os Capítulos de Investimentos e de Transferencias de capital ascenden a 51.559.411,60 € , e se financian do seguinte xeito:

-Transferencias de capital:	6.326.988,90 €
-Alleamento de investimen-	
tos reais	962.000,00 €
-Recursos ordinarios:	36.270.422,70 €
-Operación de crédito a l/p:	8.000.000,00 €

O Capítulo 6º será obxecto de xeración de créditos, con ingresos en concepto de transferencias de capital, etc,... de non estar previstos inicialmente.

Ó Orzamento da propia Entidade únese como documentación complementaria:

- Memoria.
- Liquidación do Orzamento de 2007, resumida por capítulos, así como do resultado orzamentario.
- Liquidación do Orzamento de 2008 referida a seis meses do exercicio, resumida por capítulos, así como do resultado orzamentario sen axustar.
- Estimación da Liquidación do orzamento de 2008 referida ó 31 de decembro.
- Anexo de persoal.
- Anexo ou Plan de investimentos que se prevén realizar no exercicio, debidamente codificado, e o seu financiamento.
- Informe económico-financeiro e da Interventora.

3) Así mesmo, inclúense as Bases de Execución que conteñen a adaptación das disposicións xerais en materia orzamentaria e fiscalizadora á organización e circunstancias da Deputación e do INLUDES, sendo de aplicación a SUPLUSA e demais entes dependentes en función da súa maior ou menor identidade orgánica ou funcional.

Por todo o exposto, propónse ó Pleno desta Deputación a adopción dos seguintes acordos:

1º. Aproba-lo Orzamento Xeral para o exercicio 2009 que ascende nivelado en ingresos e gastos a 142.138.297,85 €, o Orzamento está integrado polo da propia Entidade que ascende a 122.635.211,80 €, nivelado en ingresos e gastos, o do INLUDES que ascende a 15.099.012,23 € nivelado en ingresos e gastos, e o Orzamento da empresa SUPLUSA, que ascende nivelado en ingresos e gastos a 17.713.784,40 €, cos estados de gastos e ingresos, segundo resumo anterior, e coa documentación anexa e complementaria á cal se fai referencia e que se une ó expediente.

2º. Aproba-lo Cadro de Persoal da Deputación e do INLUDES, tanto de funcionarios como de persoal laboral, segundo figura no expediente confeccionado ó efecto polo Servizo de Persoal.

3º. Aproba-las Bases de Execución do Orzamento Xeral.

4º. Dación de conta do Plan de Investimento e Financiamento do 2009.

5º. Dispoñe-la tramitación procedente para a efectividade do acordado, conforme ás normas establecidas, quedando a disposición do público por un prazo de quince días hábiles, computando dito prazo a partir do día seguinte á inserción do anuncio de exposición ó público no B.O.P., todo iso ós efectos de reclamacións, considerándose definitivamente aprobado se durante o citado periodo non se presentasen reclamacións; en caso contrario, o Pleno disporá dun prazo dun mes para resolvelas.

En Lugo, a 19 de decembro de 2008,

O PRESIDENTE,

Asdo.: José Ramón Gómez Besteiro



2. Memoria

MEMORIA

ORZAMENTO DA DEPUTACIÓN DE LUGO 2009

O Orzamento da Deputación de Lugo para o ano 2009, ascende, nivelado en gastos e ingresos, a 122.635.211,80 euros, o que representa un incremento do 2,70% respecto ó do ano anterior.

É un orzamento austero, como esixe a situación económica actual, onde se teñen en conta os criterios e variacións interanuais que se reflicten no Plan Económico Financeiro 2008-2011, aprobado polo Pleno da Deputación, o pasado 29 de xullo, que permitirán cumprir coa estabilidade orzamentaria no ano 2011, onde o crédito se vai reducir a 3.900.000,00 €, pero que permiten manter no ano 2009 o endebedamento ata 8.000.000,00 € como no ano anterior, o que cómpre para seguir co cumprimento dos compromisos da débeda histórica desta institución, coa cooperación cos Concellos e veciños da Provincia, e co desenvolvemento dos proxectos Europeos:

1º) Contémplase o Canon Hidroeléctrico de Chantada e dos outros Concellos afectados, polo importe total de 3.682.761,52 €, cifra que se verá incrementada pola incorporación de remanentes resultantes do ano 2008. Así mesmo, o Consorcio de Parques de Bombeiros ven dotado co mesmo importe que no ano anterior, é dicir, 3.501.000,00 €, si ben con outra distribución, xa que está previsto a súa posta en funcionamento durante o ano 2009.

2º) A cooperación cos Concellos e veciños da Provincia, aumenta tanto de xeito directo como indirecto, é dicir, tanto con proxectos e investimentos a executar pola propia Deputación, como por achegas ós Concellos e veciños para ser executados por eles. Cómpre lembrar que dentro desta liña atópase o fondo que, sumando esforzos, completa o estatal para investimento local, por 1.340.000,00 €, que se incorporará ó orzamento de 2009. Tamén debemos lembrar que a Deputación adoptou o acordo de reducir a porcentaxe de cobro

polo Servizo de Recadación os Concellos, pasando do 6% en 2007 ó 4% en 2008, e o 3% en 2009. Por outra banda, acordouse que a asistencia os Concellos non só vai estar dirixida á asistencia xurídica, senon tamén á económico-financeira, urbanística, informática, etc,... Polo tanto, o impulso previsto é considerable dende 2007 ó 2009.

Contémpnanse no Orzamento as previsións do POS 2009, como non pode ser menos, pero a maiores continúaase coa nova liña de achegas ós Concellos iniciada no 2008 por 700.000,00 €, e que no 2009 figura con un incremento do 3%; así mesmo, prevénse achegas a Comunidades Veciñais (2.200.000,00 €), o Plan de Compostaxe (257.500,00 €), as actuacións polo Parque Móbil provincial nas infraestructuras municipais (1.160.600,00 €), fondos para o benestar social nos Concellos (1.650.000,00 €) e para asociacións e entidades sen ánimo de lucro (748.000,00 €), achegas en materia deportiva para Concellos (1.363.500,00 €) e para asociacións e entidades sen ánimo de lucro (2.212.925,00 €), en materia cultural para os Concellos (500.000,00 €) e para asociacións e entidades sen ánimo de lucro (2.137.289,00 €), e para turismo (621.910,12 €).

O Proxecto URBAN manténse na anualidade 2009 con 500.000,00 €, tal como está acordado, mantendo a relación co concello da capital da Provincial que se iniciou no 2008.

É de destacar que no ano 2008 iniciamos o compromiso coa Fundación Caixa Galicia na redacción do Plan Estratéxico Provincial que esperamos remate a finais do ano 2009, e igualmente coa Universidade para a actualización da Enquisa de Infraestructuras e Equipamentos Locais. Estes instrumentos permitirannos analizar e desenvolver cara o futuro os servizos que a Deputación de Lugo debe ofrecer ós Concellos e os seu veciños.

3º) No referente os Programas Europeos, o proxecto Lugo O2, de carácter medioambiental, aprobado neste ano 2008, desenvólvese en anualidades ata 2010 cun orzamento de preto 5 millóns de euros, sendo a anualidade 2009 de 1.952.579,00 €.

Cómpre lembrar que, a través do INLUDES, están a desenvolverse os proxectos, tamén europeos, InnovaTE, de carácter tecnolóxico, e Pacto Provincial Polo Emprego, que nesta anualidade supoñen un aumento de preto de 3 millóns de euros en relación co ano anterior.

Facer fronte a todos estes obxetivos, mantendo o cumprimento do Plan Económico Financeiro, supuxo un esforzo na redacción dos Orzamentos para tamén, aínda coa pequena aportación que pode facer a Deputación nas cifras absolutas da economía provincial, traballar na dirección das medidas precisas para colaborar na mellora da situación económica.

En relación ás cifras iniciais que marcaba a proxección orzamentaria do Plan Económico Financeiro para 2009, é especialmente sulíñable o descenso no capítulo II de gastos en bens correntes e servizos (1.080.568,33 €), e que permite incrementar os capítulos VI e VII de gasto, é dicir, a inversión en capital.

Cuantitativamente a nivel de capítulo, as variacións en relación co Orzamento 2008, son as seguintes:

No referente ós ingresos orzamentarios, os conceptos máis relevantes son a participación nos tributos do Estado, máis de 74 millóns de euros, a cesión de impostos por un importe superior ós 11 millóns de euros, taxas e outros ingresos por un valor de casi 17 millóns de euros -que inclúen a aportación do SERGAS ó hospital San Rafael-, a participación nas apostas deportivas por 440.000 euros, o alleamento de investimentos reais por un importe de 962.000,00 euros (polo alleamento do segundo piso da antiga sede do INLUDES), os proxectos europeos por un importe de 1.366.805,30 euros, os xuros de depósitos por 3.850.000 euros, as aportacións do Estado e dos Concellos para o POS 2009 que suman 4.960.173,60 euros e a operación de crédito a longo prazo por 8 millóns de euros.

No referente ós gastos, desagregados por capítulos as variacións máis significativas son as seguintes:

- Capítulo I "Gastos de Persoal" aumenta un 3% respecto ó ano anterior. O dito incremento engloba: as retribucións e asistencias dos órganos de goberno e persoal eventual, excepcionalmente para este ano conxélanse os importes das dedicacións dos Deputados; o 2% de aumento das retribucións do persoal; no concepto de extra, o 100% do complemento de destino e o 100% do complemento específico, de acordo co proxecto de Lei de Orzamentos do Estado para

o ano 2009; e os aumentos necesarios para cubrir a Seguridade Social, ADESLAS, Farmacias e outros gastos do Fondo Social, así como outras variacións segundo proposta unida ó expediente do cadro de persoal.

- Capítulo II “Gastos en bens correntes e servizos” diminúe en 462.917,93 €, o que representa un 2,92% respecto do ano anterior. A dita diminución ven derivada dun reaxuste no gasto corrente e da variación do gasto previsto en dito capítulo relativo ó proxecto europeo “Lugo O2” que na anualidade 2009 diminúe neste capítulo respecto á prevista no 2008 en 200.754,00 €, e a enquisa ós Concellos que diminúe en 257.540,00 € respecto do ano anterior.
- Capítulo III “Gasto financeiros” recolle os xuros que se van aboar por operacións de crédito a longo prazo cun aumento cifrado en 488.684,06 €, que supón un 61,65%.
- Capítulo IV “Transferencias correntes”, aumenta en 2.210.757,77 € e representa un 11,07% respecto do ano anterior. O dito aumento derívase fundamentalmente das transferencias ó INLUDES, que se incrementa en 220.000,00 €, a SUPLUSA, que tamén o fai en 74.000,00 €, e para o Consorcio de Bombeiros que o fai en 751.000,00 € neste capítulo, diminuindo na mesma cantidade entre os capítulos VI e VII. Así mesmo, na area de Benestar Social, Igualdade, Xuventude e Turismo aumenta en 280.000,00 €, e na area de Cultura e Deportes en 960.000,00 €.
- Nos gastos por operacións de capital, os investimentos reais e as transferencias de capital, aumentan en 104.238,84 €, o que representa un 0,20% respecto do ano anterior. Cuantitativamente as variacións máis significativas no capítulo VI son as seguintes: as cantidades dedicadas ó Canon Hidroeléctrico diminúen en 1.403.770,65 €, as destinadas ó equipamento do Consorcio de Bombeiros o fan en 250.000,00 €, no Museo Provincial diminúe en 180.000,00 €, en Deportes faino en 296.225,20 €, o Proxecto europeo “Lugo O2” incrementase neste capítulo en 445.545,35 €, en Estradas e Camiños provinciais aumenta en 893.310,55 €, e en Turismo e Rutas Fluviais aumenta en 219.869,55 €; nas Transferencias de Capital, capítulo VII, a transferencia ó Consorcio do Parque de Bombeiros diminúe en 501.000,00 € que pasan no

2009 ó capítulo de Transferencias Correntes, en Deportes aumentan en 268.500,00 €, as subvencións a Comunidades Veciñais diminúen en 263.776,79 €, aínda que a achega da Deputación mantense en 2.200.000,00 €, xa que o importe necesario para facer fronte ás convocatorias doutros anos anteriores ó 2008 é menor co dato correlativo do orzamentado do 2008, e a transferencia ó INLUDES aumenta en 511.401,82 € debido ó financiamento da anualidade dos proxectos financiados con fondos europeos.

En Lugo, a 19 de decembro de 2009,
O PRESIDENTE,

Asdo.: José Ramón Gómez Besteiro



3. Estado de Ingresos

ORZAMENTOS 2009 Estado de Ingresos

RESUMO POR CAPITULOS

A) OPERACIÓNS CORRIENTES	106.966.222,90 €
CAP. 1 IMPOSTOS DIRECTOS	7.609.860,00 €
CAP. 2 IMPOSTOS INDIRECTOS	4.002.210,00 €
CAP. 3 TAXAS E OUTROS INGRESOS	16.979.392,90 €
CAP. 4 TRANSFERENCIAS CORRIENTES	74.508.650,00 €
CAP. 5 INGRESOS PATRIMONIAIS	3.866.110,00 €
B) OPERACIÓNS DE CAPITAL	15.668.988,90 €
CAP. 6 ALLEAMENTO DE INVERSIÓNS REAIS	962.000,00 €
CAP. 7 TRANSFERENCIAS DE CAPITAL	6.326.988,90 €
CAP. 8 VARIACION DE ACTIVOS FINANCEIROS	380.000,00 €
CAP. 9 VARIACION DE PASIVOS FINANCEIROS	8.000.000,00 €
TOTAL	122.635.211,80 €

Capítulos do Estado de Ingresos

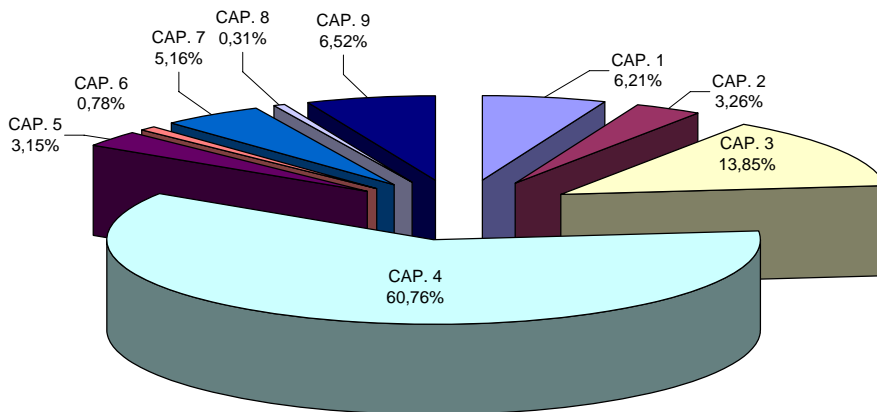
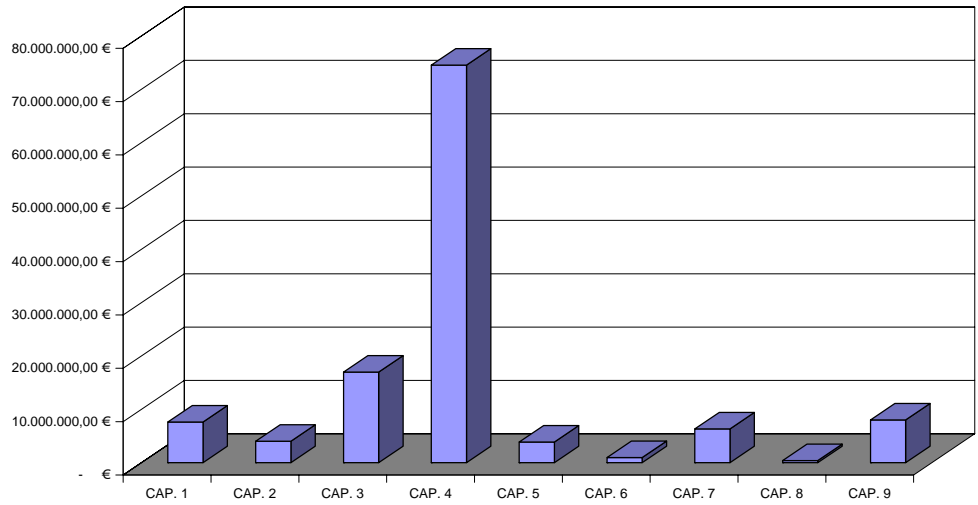

PARTIDAS DE INGRESO				IMPORTE en €				
CAP.	ART.	CONC.	SUB-CONC.	DENOMINACIÓN	POR CAPITULOS	POR ARTICULOS	POR CONCEPTOS	POR SUBCONCEPTOS
1				A) OPERACIONES CORRENTES				
				IMPUESTOS DIRECTOS	7.609.860,00 €			
	10			<i>Sobre a renda</i>		2.723.010,00 €		
		100		Cesión IRPF			2.723.010,00 €	
	17			<i>Recargos sobre impostos directos.</i>		4.886.850,00 €		
		172		<i>Sobre impostos de outros entes locais</i>			4.886.850,00 €	
		172.00		Recargo Provincial I.A.E.				3.370.000,00 €
		172.01		Recargo Provincial sobre act. empresariais				1.516.850,00 €
2				IMPUESTOS INDIRECTOS	4.002.210,00 €			
				<i>Sobre o Valor Engadido</i>		2.919.800,00 €		
	21			Cesión IVE			2.919.800,00 €	
	22			<i>Sobre consumos específicos</i>		1.082.410,00 €		
		220		<i>Impostos especiais</i>			1.082.410,00 €	
		220.00		Sobre o alcohol e bebidas derivadas				48.300,00 €
		220.01		Sobre cervexa				12.060,00 €
		220.03		Sobre labores de tabaco				298.640,00 €
		220.04		Sobre hidrocarburos				722.180,00 €
		220.06		Sobre productos intermedios				1.230,00 €
3				TAXAS E OUTROS INGRESOS	16.979.392,90 €			
				<i>Taxas</i>		15.977.851,87 €		
	31			<i>Servizos xerais</i>			15.977.851,87 €	
		310		310.01 Por suscripciones, inserciones e venta exemplares BOP				153.700,00 €
				310.02 Por concesión de licenzas				60.000,00 €
				310.03 Por dirección de obras				500.000,00 €
				310.05 Por prestación de servicios no Centro Residencial e Rehabilitador "San Rafael"				15.261.151,87 €
				310.06 Por participación en procesos selectivos				3.000,00 €
	32			<i>Taxas por util. privativa ou o aproveitamento esp. do dominio público local</i>		90.400,00 €		
		320		<i>Por utilización privativa ou o aproveitamento especial do dominio público provincial</i>			90.400,00 €	
		320.00		Por utilización privativa ou o aproveitamento dos bens de dominio público provincial				32.400,00 €
		320.01		Compañía Telefónica Nacional de España				58.000,00 €
	34			<i>Prez.públ.por prest.serv.o real.act.da comp. local</i>		590.560,00 €		
		340		<i>Servizos de carácter xeral</i>			590.560,00 €	
		340.00		Por traballos do Servizo de Publicacións				14.750,00 €
		340.01		Por Rutas Turísticas Fluviais				120.000,00 €
		340.02		Por actividades Rede Museística				10,00 €
		340.03		Por actividades Servizo de Deportes				3.000,00 €
		340.08		Por prest.serv. de xestión e recad.Tributos Municipais				430.000,00 €
		340.09		Por venda do Mapa Provincial				100,00 €
		340.11		Outros prezos públicos				22.700,00 €
	38			<i>Reintegros</i>		10.000,00 €		
		380		De orzamentos pechados			10.000,00 €	
	39			<i>Outros Ingresos</i>		310.581,03 €		
		391		Multas				1.200,00 €
		392		Recarga de constrinimento				100,00 €
		399		<i>Outros ingresos diversos</i>			309.281,03 €	
		399.01		Recursos eventuais				297.271,03 €
		399.02		De contratistas por incautación de fianzas e outros				10,00 €
		399.09		Anuncios DOGA e outros				12.000,00 €
4				TRANSFERENCIAS CORRENTES	74.508.650,00 €			
				<i>Do Estado</i>		74.508.610,00 €		
		420		<i>Da Administración Xeral do Estado</i>			74.068.600,00 €	
		420.00		Participación nos Tributos do Estado				74.068.590,00 €
		420.01		Outras transferencias				10,00 €
		423		De Organ. autón. comer., ind., fin., ou análogos.(PAMDB)				440.000,00 €
		424		De empresas públicas e outros entes públicos				10,00 €
	45			<i>De Comunidades Autónomas</i>		10,00 €		
		455		Da Administración Xeral da Comunidade Autónoma				10,00 €
	46			<i>De Entidades Locais</i>		10,00 €		
		462		Outras transferencias				10,00 €
	47			<i>De empresas privadas</i>		10,00 €		
		470		Aportacións e subvencións				10,00 €
	48			<i>De familias e institucións sen fines de lucro</i>		10,00 €		
		480		Outras transferencias				10,00 €
5				INGRESOS PATRIMONIAIS	3.866.110,00 €			
				<i>Xuros de títulos-valores</i>		10,00 €		
	50			500 Emitidos polo Estado (Débeda Interior)				10,00 €
				<i>Xuros de depósitos</i>		3.850.000,00 €		
	52			520 Xuros de depósitos de contas en Instituc. de crédito				3.850.000,00 €
				<i>Productos de concesións e aproveitamentos especiais</i>		16.100,00 €		
	55			550 Concesións administrativas				16.000,00 €
				551 Aproveitamentos agrícolas e forestais				100,00 €
6				B) OPERACIONES DE CAPITAL	962.000,00 €			
				ALLEAMENTO INVERSIONS REAIS				
	61			<i>De las demás inversiones reales</i>		962.000,00 €		
		619		Otras inversiones				962.000,00 €
7				TRANSFERENCIAS DE CAPITAL	6.326.988,90 €			
				<i>Do Estado</i>		3.222.573,18 €		
	72			Da Administración Xeral do Estado				3.222.573,18 €
				<i>Das Comunidades Autónomas</i>		10,00 €		
	75			<i>Da Administración Xeral da Comunidade Autónoma</i>				10,00 €
		755.05		Outras				10,00 €
	76			<i>De Entidades Locais</i>		1.737.600,42 €		
		762		<i>De Concellos</i>			1.737.600,42 €	
		762.00		De Concellos				1.737.600,42 €
	79			<i>Do Exterior</i>		1.366.805,30 €		
		790		<i>Aportación da U. E.</i>			1.366.805,30 €	
		790.00		FEDER				1.366.805,30 €
8				ACTIVOS FINANCIEROS	380.000,00 €			
				<i>Reintegro de prtmos. concedidos fóra do sect. público</i>		380.000,00 €		

PARTIDAS DE INGRESO				IMPORTE en €				
CAP.	ART.	CONC.	SUB-CONC.	DENOMINACIÓN	POR CAPITULOS	POR ARTICULOS	POR CONCEPTOS	POR SUBCONCEPTOS
		830		A curto prazo (Anticipos-reintegros)			380.000,00 €	
9				830.00 De Anticipos o Persoal				380.000,00 €
				PASIVOS FINANCIEROS	8.000.000,00 €			
	91			<i>Préstamos recibidos do interior</i>		8.000.000,00 €		
		917		De Entes de fóra do sector público			8.000.000,00 €	
				917.01 A medio e longo prazo				8.000.000,00 €
				SUMAS TOTAIS	122.635.211,80 €	122.635.211,80 €	122.635.211,80 €	108.490.368,62 €



4. Estado de Gastos

ORZAMENTOS 2009

Estado de Gastos

CLASIFICACION FUNCIONAL. SUBFUNCIONS, PROGRAMAS E SUBPROGRAMAS DE GASTO

Grupo de Función 0. Débeda Pública	
011.	Débeda Pública
Grupo de Función 1. Servizos de carácter xeral	
111.	Organos de Goberno
121.	Administración Xeral
123.	Parque Móbil
Grupo de Función 2. Protección civil e seguridade cidadán	
224.	Prevenición e extinción de incendios
Grupo de Función 3. Seguridade, protección e promoción social	
3131.	Centros Asistenciais (San Rafael)
3132.	Acción Social
3136.	Servizos Sociais
321.	Promoción Educativa
322.	Promoción de Emprego
324.	Atenciones de carácter benéfico-social
Grupo de Función 4. Producción de bens públicos de carácter social	
412.	Hospitais (San Xosé)
42212.	Res. universitarias e deportivas
42219.	Outros gastos Universitarios
42221.	Centro de Estudos Audiovisuais
4229.	Outros gastos en ensinanza
432.	Urbanismo e Arquitectura
441.	Saneamento, abastecemento e dist. de auga
442.	Recollida, eliminación, tratamento de basuras e limpeza viaria
443.	Cemiterios e servizos funerarios
444.	Mercados, feiras e exposicións
445.	Protección e mellora do medio ambiente
449.	Outros Gastos relativos ao Benestar Comunitario
4511.	Cultura
4512.	Servizo de Publicacións
45131.	Museo Provincial
45132.	San Paio de Narla
45133.	Museo Etnográfico Pazo de Tor
45134.	Museo do Mar
4521.	Pazo dos Deportes
4522.	Deportes
460.	Xuventude
463.	Comunicación social e participación cidadán
Grupo de Función 5. Producción de bens públicos de carácter económico	
5111.	Estradas e camiños (Vias e Obras)
5112.	Comunidades Veciñais
512.	Recursos hidráulicos
521.	Comunicacións
551.	Información básica e estadística
Grupo de Función 6. Regulación económica de carácter xeral	
6111.	Intervención
6112.	Tesoureria
6113.	Recadación
Grupo de Función 7. Regulación económica de sectores productivos	
711.	Agricultura, gandeiría e pesca
721.	Industria
751.	Turismo
753.	Rutas Fluviais
Grupo de Función 8. Transferencias e outros gastos de carácter interno	
811.	Transferencias ao INLUDES
821.	Transferencias a SUPLUSA

CLASIFICACION FUNCIONAL. SUBFUNCIONES, PROGRAMAS E SUBPROGRAMAS DE GASTO

Grupo de Función 9. Transferencias a administraciones públicas
--

- 9114. Transferencias a Concellos
- 9116. Transferencias a Consorcios

ORZAMENTOS 2009

Estado de Gastos

RESUMO POR SERVICIOS		CLASIFICACION ECONOMICA										TOTAL
CLASIFICACION FUNCIONAL	CAPITULO I	CAPITULO II	CAPITULO III	CAPITULO IV	CAPITULO VI	CAPITULO VII	CAPITULO VIII	CAPITULO IX			TOTAL	
011. Débeda Pública	0,00	0,00	1.179.129,94	0,00	0,00	0,00	0,00	1.556.529,06	0,00	0,00	2.735.659,00	
111. Organos de Goberno	1.940.817,34	353.500,00	0,00	594.000,00	40.000,00	0,00	0,00	0,00	0,00	0,00	2.928.317,34	
121. Administración Xeral	4.778.069,53	2.912.000,00	0,00	128.903,35	562.000,00	0,00	0,00	0,00	0,00	0,00	8.380.972,88	
123. Parque Móbil	754.316,91	1.318.100,00	0,00	0,00	551.500,00	0,00	0,00	0,00	0,00	0,00	2.623.916,91	
224. Prevención e extinción de incendios	0,00	0,00	0,00	751.000,00	2.750.000,00	0,00	0,00	0,00	0,00	0,00	3.501.000,00	
3131. Centros Asistenciais (San Rafael)	3.831.516,04	1.945.600,00	0,00	0,00	151.000,00	0,00	0,00	0,00	0,00	0,00	5.928.116,04	
3132. Acción Social	7.021.143,08	36.000,00	0,00	0,00	0,00	0,00	380.000,00	0,00	0,00	0,00	7.437.143,08	
3136. Servizos Sociais	107.755,53	133.000,00	0,00	2.387.765,18	0,00	298.000,00	0,00	0,00	0,00	0,00	2.926.520,71	
321. Promoción Educativa	0,00	125.000,00	0,00	0,00	0,00	0,00	0,00	0,00	0,00	0,00	125.000,00	
322. Promoción de Empleo	46.083,42	32.000,00	0,00	18.030,00	0,00	500.000,00	0,00	0,00	0,00	0,00	596.113,42	
412. Hospitais (San Xosé)	4.069.281,07	25.903,00	0,00	0,00	0,00	0,00	0,00	0,00	0,00	0,00	4.095.184,07	
42212. Res. universitarias e deportivas	0,00	26.000,00	0,00	0,00	0,00	0,00	0,00	0,00	0,00	0,00	26.000,00	
42219. Outros Gastos Universitarios	0,00	0,00	0,00	509.775,51	0,00	0,00	0,00	0,00	0,00	0,00	509.775,51	
42221. Centro de Estudos Audiovisuais	0,00	18.200,00	0,00	0,00	0,00	0,00	0,00	0,00	0,00	0,00	18.200,00	
4229. Outros gastos en ensinanza	0,00	0,00	0,00	1.590.455,00	0,00	0,00	0,00	0,00	0,00	0,00	1.590.455,00	
432. Urbanismo e Arquitectura	546.177,89	236.500,00	0,00	0,00	1.261.019,40	0,00	0,00	0,00	0,00	0,00	2.043.697,29	
441. Saneamento, abastecemento e dist. de auga	0,00	0,00	0,00	0,00	542.254,71	0,00	0,00	0,00	0,00	0,00	542.254,71	
442. Rec., elimín., trat. de lixo e limp. viaria	0,00	0,00	0,00	0,00	257.500,00	0,00	0,00	0,00	0,00	0,00	257.500,00	
443. Cemiterios e servizos funerarios	0,00	0,00	0,00	0,00	65.878,29	0,00	0,00	0,00	0,00	0,00	65.878,29	
444. Mercados, feiras e exposicións	0,00	0,00	0,00	149.350,00	0,00	0,00	0,00	0,00	0,00	0,00	149.350,00	
445. Protección e mellora do medio ambiente	0,00	0,00	0,00	0,00	2.002.776,54	0,00	0,00	0,00	0,00	0,00	2.002.776,54	
449. Outros Gastos relativos ao Benestar Comunitario	0,00	0,00	0,00	150.000,00	4.382.761,53	150.000,00	0,00	0,00	0,00	0,00	4.682.761,53	
4511. Cultura	712.370,87	650.000,00	0,00	2.255.689,00	211.036,36	650.000,00	0,00	0,00	0,00	0,00	4.479.096,23	
4512. Servizo de Publicacións	0,00	425.000,00	0,00	75.000,00	100.000,00	0,00	0,00	0,00	0,00	0,00	600.000,00	
45131. Museo Provincial	1.208.202,04	1.137.000,00	0,00	43.900,00	277.200,00	0,00	0,00	0,00	0,00	0,00	2.666.302,04	
45132. San Pao de Naria	90.065,83	55.530,00	0,00	0,00	47.400,00	0,00	0,00	0,00	0,00	0,00	192.995,83	
45133. Museo Etnográfico Pazo de Tor	96.595,21	57.800,00	0,00	0,00	135.810,00	0,00	0,00	0,00	0,00	0,00	290.205,21	
45134. Museo do Mar	79.855,29	85.400,00	0,00	0,00	47.500,00	0,00	0,00	0,00	0,00	0,00	212.755,29	
4521. Pazo dos Deportes	0,00	478.000,00	0,00	0,00	157.500,00	0,00	0,00	0,00	0,00	0,00	635.500,00	
4522. Deportes	0,00	221.200,00	0,00	3.076.925,00	1.955.910,89	1.153.500,00	0,00	0,00	0,00	0,00	6.407.535,89	
460. Xuventude	0,00	30.000,00	0,00	128.000,00	0,00	0,00	0,00	0,00	0,00	0,00	158.000,00	
5111. Estradas e camiños (Vias e Obras)	2.503.637,33	3.385.850,00	30.000,00	0,00	23.150.973,86	0,00	0,00	0,00	0,00	0,00	29.070.461,19	
5112. Comunidades Vecinais	0,00	0,00	0,00	0,00	0,00	0,00	0,00	0,00	0,00	0,00	3.512.000,00	
521. Recursos hidráulicos	0,00	183.000,00	0,00	0,00	721.325,66	0,00	0,00	0,00	0,00	0,00	721.325,66	
551. Información básica e estadística	0,00	73.460,00	0,00	20.000,00	0,00	0,00	0,00	0,00	0,00	0,00	203.000,00	
6111. Intervención	761.616,56	105.200,00	0,00	0,00	65.000,00	0,00	0,00	0,00	0,00	0,00	931.816,56	
6112. Tesourería	287.379,76	11.600,00	0,00	0,00	11.000,00	0,00	0,00	0,00	0,00	0,00	309.979,76	
6113. Recadación	1.212.672,74	396.171,00	72.250,00	0,00	55.000,00	0,00	0,00	0,00	0,00	0,00	1.736.093,74	
711. Agricultura, gandería e pesca	0,00	20.000,00	0,00	329.895,00	0,00	0,00	0,00	0,00	0,00	0,00	349.895,00	
721. Industria	0,00	0,00	0,00	36.060,73	200.000,00	0,00	45.075,00	0,00	0,00	0,00	281.135,73	
751. Turismo	67.245,97	643.550,00	0,00	526.910,12	375.869,55	483.112,30	0,00	0,00	0,00	0,00	2.096.687,94	
753. Rutas Fluviais	139.621,83	250.000,00	0,00	0,00	96.000,00	0,00	0,00	0,00	0,00	0,00	485.621,83	
811. Transferencias ao INLUDES	0,00	0,00	0,00	6.642.028,07	0,00	3.814.582,51	0,00	0,00	0,00	0,00	10.456.610,58	
821. Transferencias a SUPLUSA	0,00	0,00	0,00	2.544.100,00	0,00	309.000,00	0,00	0,00	0,00	0,00	2.853.100,00	
9114. Transferencias a Concellos	0,00	0,00	0,00	2.060.000,00	0,00	515.000,00	0,00	0,00	0,00	0,00	721.000,00	
9116. Transferencias a Consorcios	0,00	0,00	0,00	24.041,00	0,00	0,00	0,00	0,00	0,00	0,00	24.041,00	
TOTAIS	30.254.424,24	15.370.564,00	1.281.379,94	22.187.827,96	40.174.216,79	11.385.194,81	425.075,00	1.556.529,06	0,00	0,00	122.635.211,80	

ORZAMENTOS 2009
Estado de Gastos

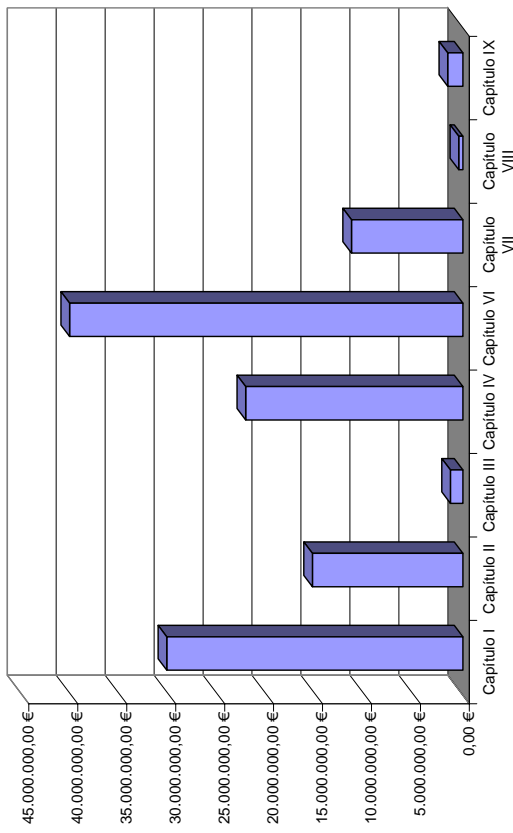

Capítulos de Gasto

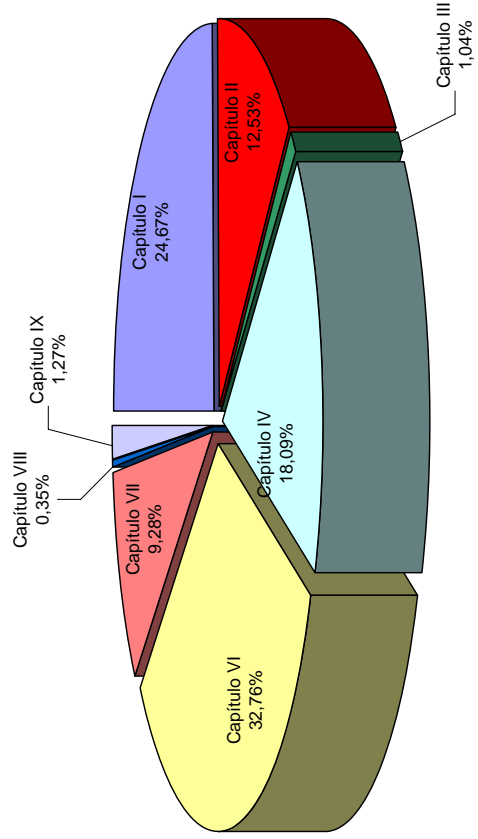

ORZAMENTOS 2009
Estado de Gastos

RESUMEN POR GR. DE FUNCION										
GRUPO DE FUNCION, DENOMINACION	CAPITULO I	CAPITULO II	CAPITULO III	CAPITULO IV	CAPITULO V	CAPITULO VI	CAPITULO VII	CAPITULO VIII	CAPITULO IX	TOTAL
0. DEBIDA PUBLICA	0,00	0,00	1.179.129,94	0,00	0,00	0,00	0,00	0,00	1.556.529,06	2.735.659,00
1. SERVICIOS DE CARACTER XERAL	7.473.203,78	4.583.600,00	0,00	722.903,35	1.153.500,00	0,00	0,00	0,00	0,00	13.933.207,13
2. PROTECCION CIVIL E SEGURIDADE CIADADAN	0,00	0,00	0,00	751.000,00	2.750.000,00	0,00	0,00	0,00	0,00	3.501.000,00
3. SEGURIDADE, PROTEC. E PROMOCION SOCIAL	11.006.498,07	2.271.600,00	0,00	2.405.795,18	151.000,00	798.000,00	380.000,00	0,00	0,00	17.012.893,25
4. PROD. DE BENS PUBL. DE CARACTER SOCIAL	6.802.548,20	3.446.533,00	0,00	7.979.094,51	11.444.547,72	1.953.500,00	0,00	0,00	0,00	31.626.223,43
5. PROD. DE BENS PUBL. DE CARACTER ECON.	2.503.637,33	3.642.310,00	30.000,00	20.000,00	23.872.299,52	3.512.000,00	0,00	0,00	0,00	33.580.246,85
6. REGUL. ECON. DE CARACTER XERAL	2.261.669,06	512.971,00	72.250,00	0,00	131.000,00	0,00	0,00	0,00	0,00	2.977.890,06
7. REGUL. ECON. DE SECTORES PRODUCTIVOS	206.867,80	913.550,00	0,00	892.865,85	671.869,55	483.112,30	45.075,00	0,00	0,00	3.213.340,50
8. TRANSF. E OUTROS GTO. DE CARTER. INTERNO	0,00	0,00	0,00	9.186.128,07	0,00	4.123.582,51	0,00	0,00	0,00	13.309.710,58
9. TRANSF. A ADMINISTRACIONES PUBLICAS	0,00	0,00	230.041,00	0,00	0,00	515.000,00	0,00	0,00	0,00	745.041,00
TOTALS	30.254.424,24	15.370.564,00	1.281.379,94	22.187.827,96	40.174.216,79	11.385.194,81	425.075,00	1.556.529,06	122.635.211,80	

RESUMEN POR GR. DE FUNCION										
GRUPO DE FUNCION, DENOMINACION	CAPITULO I	CAPITULO II	CAPITULO III	CAPITULO IV	CAPITULO V	CAPITULO VI	CAPITULO VII	CAPITULO VIII	CAPITULO IX	TOTAL
0. DEBIDA PUBLICA	0,00	0,00	1.179.129,94	0,00	0,00	0,00	0,00	0,00	1.556.529,06	2.735.659,00
1. SERVICIOS DE CARACTER XERAL	1.940.817,34	353.500,00	0,00	594.000,00	40.000,00	0,00	0,00	0,00	0,00	2.928.317,34
2. PROTECCION CIVIL E SEGURIDADE CIADADAN	5.532.386,44	4.230.100,00	0,00	128.903,35	1.113.500,00	0,00	0,00	0,00	0,00	11.004.889,79
3. SEGURIDADE, PROTEC. E PROMOCION SOCIAL	0,00	0,00	0,00	751.000,00	2.750.000,00	0,00	0,00	0,00	0,00	3.501.000,00
4. PROD. DE BENS PUBL. DE CARACTER SOCIAL	10.960.414,65	2.114.600,00	0,00	2.387.765,18	151.000,00	298.000,00	380.000,00	0,00	0,00	16.291.779,83
5. PROD. DE BENS PUBL. DE CARACTER ECON.	10.960.414,65	2.114.600,00	0,00	2.387.765,18	151.000,00	298.000,00	380.000,00	0,00	0,00	16.291.779,83
6. REGUL. ECON. DE CARACTER XERAL	46.083,42	157.000,00	0,00	18.030,00	0,00	500.000,00	0,00	0,00	0,00	721.113,42
7. REGUL. ECON. DE SECTORES PRODUCTIVOS	4.069.281,07	25.903,00	0,00	0,00	0,00	0,00	0,00	0,00	0,00	4.095.184,07
8. TRANSF. E OUTROS GTO. DE CARTER. INTERNO	0,00	44.200,00	0,00	2.100.230,51	0,00	0,00	0,00	0,00	0,00	2.144.430,51
9. TRANSF. A ADMINISTRACIONES PUBLICAS	0,00	0,00	0,00	2.100.230,51	0,00	0,00	0,00	0,00	0,00	2.144.430,51
TOTALS	30.254.424,24	15.370.564,00	1.281.379,94	22.187.827,96	40.174.216,79	11.385.194,81	425.075,00	1.556.529,06	122.635.211,80	

RESUMEN POR GR. DE FUNCION										
GRUPO DE FUNCION, DENOMINACION	CAPITULO I	CAPITULO II	CAPITULO III	CAPITULO IV	CAPITULO V	CAPITULO VI	CAPITULO VII	CAPITULO VIII	CAPITULO IX	TOTAL
0. DEBIDA PUBLICA	0,00	0,00	1.179.129,94	0,00	0,00	0,00	0,00	0,00	1.556.529,06	2.735.659,00
1. SERVICIOS DE CARACTER XERAL	1.940.817,34	353.500,00	0,00	594.000,00	40.000,00	0,00	0,00	0,00	0,00	2.928.317,34
2. PROTECCION CIVIL E SEGURIDADE CIADADAN	5.532.386,44	4.230.100,00	0,00	128.903,35	1.113.500,00	0,00	0,00	0,00	0,00	11.004.889,79
3. SEGURIDADE, PROTEC. E PROMOCION SOCIAL	0,00	0,00	0,00	751.000,00	2.750.000,00	0,00	0,00	0,00	0,00	3.501.000,00
4. PROD. DE BENS PUBL. DE CARACTER SOCIAL	10.960.414,65	2.114.600,00	0,00	2.387.765,18	151.000,00	298.000,00	380.000,00	0,00	0,00	16.291.779,83
5. PROD. DE BENS PUBL. DE CARACTER ECON.	10.960.414,65	2.114.600,00	0,00	2.387.765,18	151.000,00	298.000,00	380.000,00	0,00	0,00	16.291.779,83
6. REGUL. ECON. DE CARACTER XERAL	46.083,42	157.000,00	0,00	18.030,00	0,00	500.000,00	0,00	0,00	0,00	721.113,42
7. REGUL. ECON. DE SECTORES PRODUCTIVOS	4.069.281,07	25.903,00	0,00	0,00	0,00	0,00	0,00	0,00	0,00	4.095.184,07
8. TRANSF. E OUTROS GTO. DE CARTER. INTERNO	0,00	44.200,00	0,00	2.100.230,51	0,00	0,00	0,00	0,00	0,00	2.144.430,51
9. TRANSF. A ADMINISTRACIONES PUBLICAS	0,00	0,00	0,00	2.100.230,51	0,00	0,00	0,00	0,00	0,00	2.144.430,51
TOTALS	30.254.424,24	15.370.564,00	1.281.379,94	22.187.827,96	40.174.216,79	11.385.194,81	425.075,00	1.556.529,06	122.635.211,80	

ORZAMENTOS 2009
Estado de Gastos

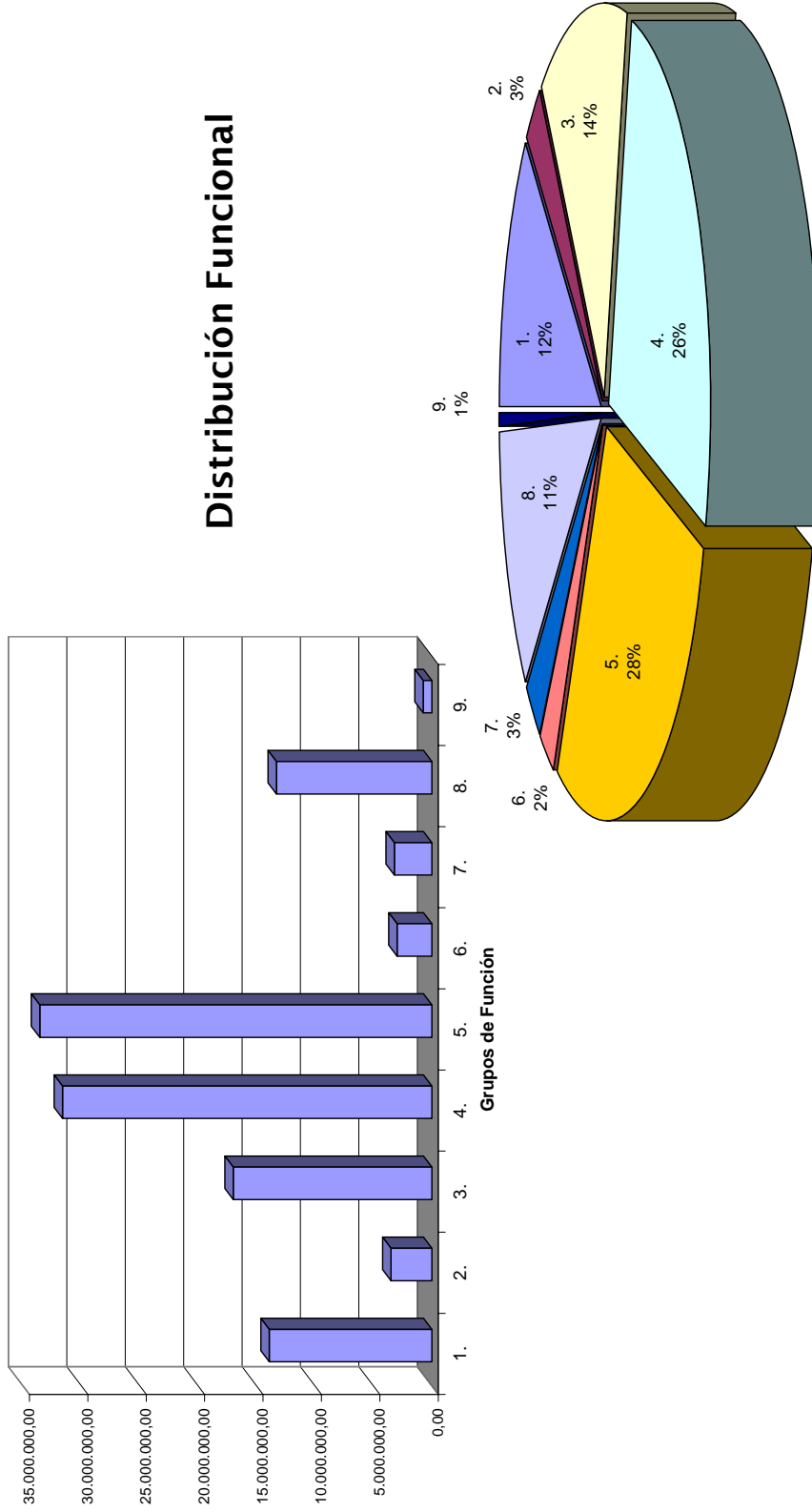

ORZAMENTOS 2009

Estado de Gastos

RESUMO POR SUBCONCEPTOS, CONCEPTOS, ARTICULOS E CAPITULOS

		<i>Conceptos/Subconceptos</i>	<i>Artigos/Capítulos</i>
100	Retrib. básicas e outras remuneracións	856.214,10 €	
<i>Total art. 10</i>	<i>Altos cargos</i>		856.214,10 €
110	Retrib. básicas e outras remuner. de persoal event. de gabinetes	896.667,73 €	
<i>Total art. 11</i>	<i>Persoal eventual de gabinetes</i>		896.667,73 €
120	Retribucións básicas	4.853.084,56 €	
121	Retribucións complementarias	6.872.185,74 €	
127	Incapacidade Temporal	170,00 €	
128	Complemento Incapacidade Temporal	170,00 €	
<i>Total art. 12</i>	<i>Persoal funcionario</i>		11.725.610,30 €
130	Laboral fixo	6.225.512,64 €	
131	Laboral eventual	1.458.348,62 €	
<i>Total art. 13</i>	<i>persoal laboral</i>		7.683.861,26 €
150	Productividade	1.805.790,90 €	
151	Gratificacións	254.120,87 €	
<i>Total art. 15</i>	<i>Incentivos ao rendimento</i>		2.059.911,77 €
16000	Seguridade Social	5.150.000,00 €	
16005	MUFACE	15.000,00 €	
16006	Asistencia médico-farmacéutica a funcion.	471.000,00 €	
16008	Fondo de Pensións	102.660,00 €	
	Total Concepto 160. Cuot. Soc.	5.738.660,00 €	
161	Prestacións Sociais	241.733,08 €	
162	Gastos Soc. de func. e pers. non laboral	589.500,00 €	
163	Gastos Sociais do persoal laboral	451.250,00 €	
164	Compl. fam., de pers. funcion. en act.	11.016,00 €	
<i>Total art. 16</i>	<i>Cuotas, prestacións e gastos sociais a cargo do empregador</i>		7.032.159,08 €
T. CAP. I	GASTOS DE PERSOAL		30.254.424,24 €
202	Edificios e outras construcións	79.971,00 €	
203	Maquinaria, instalacións e ferramenta	9.500,00 €	
204	Material de transporte	231.000,00 €	
205	Mobiliario e aparellos	21.900,00 €	
206	Equipos procesos información	15.400,00 €	
<i>Total art. 20</i>	<i>Arrendamentos</i>		357.771,00 €
210	Infraestrutura e bens naturais	3.356.500,00 €	
212	Edificios e outras construcións	391.100,00 €	
213	Maquinaria, instalacións e ferramenta	186.700,00 €	
214	Material de transporte	98.500,00 €	
215	Mobiliario e aparellos	142.650,00 €	
216	Equipos para procesos de información	109.100,00 €	
<i>Total art. 21</i>	<i>Reparacións, mantemento e conservación</i>		4.284.550,00 €
220	Material de oficina	378.300,00 €	
221	Subministracións	2.207.800,00 €	
222	Comunicacións	794.800,00 €	
223	Transportes	71.350,00 €	
224	Primas de seguros	171.103,00 €	
225	Tributos	60.230,00 €	
226	Gastos diversos	2.134.000,00 €	
227	Traballos realizados por outras empresas	4.448.360,00 €	
<i>Total art. 22</i>	<i>Material, Subministracións e Outros</i>		10.265.943,00 €
230	Dietas	274.300,00 €	
231	Locomoción	91.000,00 €	
233	Outras indemnizacións	97.000,00 €	
<i>Total art. 23</i>	<i>Indemnizacións por razón do servizo</i>		462.300,00 €
T. CAP. II	GASTOS EN BENS CORRENTES E SERVIZOS		15.370.564,00 €
31000	A longo prazo	1.179.129,94 €	
31001	A curto prazo	71.250,00 €	
	Total Concepto 310. Xuros	1.250.379,94 €	
<i>Total art. 31</i>	<i>De préstamos do interior</i>		1.250.379,94 €
342	Xuros de demora	31.000,00 €	
<i>Total art. 34</i>	<i>Depósitos, fianzas e outros</i>		31.000,00 €
T. CAP. III	GASTOS FINANCEIROS		1.281.379,94 €
410	Transferencias ao INLUDES	6.642.028,07 €	
<i>Total art. 41</i>	<i>A Organismos autónomos administrativos da Entidade local</i>		6.642.028,07 €
424	A Empresas Públicas e outros entes públicos	20.000,00 €	
<i>Total art. 42</i>	<i>Ao Estado</i>		20.000,00 €
44000	Á Sociedade Urbanística Provincial	2.544.100,00 €	
	Total Concepto 440. Aport. a soc. merc. provinciais	2.544.100,00 €	
<i>Total art. 44</i>	<i>A Empresas da Entidade local</i>		2.544.100,00 €
450	Á Administración xeral da Comunidade Autónoma	194.400,00 €	

454	A empresas públicas e Outros Entes públicos	30.530,36 €	
Total art. 45	A comunidades autónomas		224.930,36 €
462	A Concellos	2.679.300,00 €	
467	A consorcios	1.125.041,00 €	
Total art. 46	A Entidades locais		3.804.341,00 €
481	Premios, becas e pens. estudio e invest.	168.500,00 €	
482	A Grupos Políticos	594.000,00 €	
484	Transferencias á FEMP e a FGMP	40.000,00 €	
48900	Subvencións	4.606.210,00 €	
48901	Rof Codina	110.000,00 €	
48903	Fundación Feiras e Exposicións	149.350,00 €	
48904	Fundación TIC	1.515.455,00 €	
48905	C.B. Breogán	600.000,00 €	
48906	Fundación Centro Sup. Cin. e Pisc. de Galicia	170.000,00 €	
48907	C.A. UNED Lugo	270.400,00 €	
48910	Transferencias	728.513,53 €	
	Total Concepto 489. Outras transferencias	8.149.928,53 €	
Total art. 48	A familias e institucións sen fins de lucro		8.952.428,53 €

T. CAP. IV TRANSFERENCIAS CORRENTES 22.187.827,96 €

60100	Expropiacións	4.900.000,00 €	
60101	Honorarios Redacción e Dirección	800.000,00 €	
60103	Infraestructuras	4.178.410,89 €	
	Total Concepto 601. Outras	9.878.410,89 €	
605	Plan de Obras e Servizos (P.O.S.)	7.117.685,82 €	
607	Obras Canon Hidroeléctrico	3.682.761,53 €	
Total art. 60	Investimento novo en infraest. e bens destinados ao uso xeral		20.678.858,24 €
611	Outras	11.680.000,00 €	
Total art. 61	Investimento de rep. en infraest. e bens destinados ao uso xeral		11.680.000,00 €
622	Edifícios e outras construcións	201.000,00 €	
623	Maquinaria, instalacións e ferramenta	444.500,00 €	
624	Material de transporte	200.200,00 €	
625	Mobiliario e aparellos	471.900,00 €	
626	Equipos procesos información	410.000,00 €	
627	Proxectos complexos	4.702.579,00 €	
Total art. 62	Invest. novo asda. ao funcionamento operat. dos serv.		6.430.179,00 €
632	Edifícios e outras construcións	1.045.179,55 €	
633	Maquinaria, instalacións e ferramenta	12.000,00 €	
634	Material de transporte	3.000,00 €	
635	Mobiliario e aparellos	124.500,00 €	
636	Equipos procesos información	5.500,00 €	
Total art. 63	Invest. de reposición asda. ao funcionamento operat. dos serv.		1.190.179,55 €
640	Gastos en Investimentos de carácter inmaterial	195.000,00 €	
Total art. 64	Gastos en Investimentos de carácter inmaterial		195.000,00 €

T. CAP. VI INVESTIMENTOS REAIS 40.174.216,79 €

710	Transferencias ao INLUDES	3.814.582,51 €	
Total art. 71	A Organismos autónomos administrativos da Entidade local		3.814.582,51 €
74000	Á Sociedade Urbanística Provincial	309.000,00 €	
	Total Concepto 740. Aport. a soc. merc. provinciais	309.000,00 €	
Total art. 74	A Empresas da Entidade local		309.000,00 €
762	A Concellos	2.341.612,30 €	
Total art. 76	A Entidades locais		2.341.612,30 €
788	Cooperación con Comunidades Veciñais	3.512.000,00 €	
789	Outras transferencias	1.408.000,00 €	
Total art. 78	A familias e institucións sen fins de lucro		4.920.000,00 €

T. CAP. VII TRANSFERENCIAS DE CAPITAL 11.385.194,81 €

830	Pagas anticipadas ao persoal	380.000,00 €	
Total art. 83	Concesión de préstamos ao sector público		380.000,00 €
860	De Empresas nacionais	45.075,00 €	
Total art. 86	Adquisición de accións fora do sector público		45.075,00 €

T. CAP. VIII ACTIVOS FINANCEIROS 425.075,00 €

913	Amort. m. e l. prazo. fóra Sect. público	1.556.529,06 €	
Total art. 91	Amortización de préstamos do interior		1.556.529,06 €

T. CAP. IX PASIVOS FINANCEIROS 1.556.529,06 €

TOTAL ORZAMENTO DE GASTOS 122.635.211,80 €

ORZAMENTOS 2009
Estado de Gastos

PARTIDAS DE GASTO

0 .	Débeda Pública
01 .	Débeda Pública
011 .	Débeda Pública

Partidas de gasto		Capítulos
011 . 31000	A longo prazo	1.179.129,94 €
	<i>Total Concepto 310. Xuros</i>	1.179.129,94 €
Art. 31	<i>De préstamos do interior</i>	1.179.129,94 €
T. CAP. III	GASTOS FINANCEIROS	1.179.129,94 €
011 . 913	Amort. m. e l. prazo. fóra sect. público	1.556.529,06 €
Art. 91	<i>Amortización de préstamos do interior</i>	1.556.529,06 €
T. CAP. IX	PASIVOS FINANCEIROS	1.556.529,06 €
TOTAL SUBFUNCIÓN 011.		2.735.659,00 €

1 . Servicios de carácter xeral
 11 . Organos de Goberno
111 . Organos de Goberno

Partidas de gasto		Capítulos
111 . 100	Retrib. básicas e outras remuneracións	856.214,10 €
Art. 10	Altos cargos	856.214,10 €
111 . 110	Retrib. básicas e outras remuner. de persoal event. de gabinetes	896.667,73 €
Art. 11	Persoal eventual de gabinetes	896.667,73 €
111 . 120	Retribucións básicas	22.262,52 €
111 . 121	Retribucións complementarias	38.257,94 €
111 . 127	Incapacidade Temporal	10,00 €
111 . 128	Complemento Incapacidade Temporal	10,00 €
Art. 12	Persoal funcionario	60.540,46 €
111 . 131	Laboral eventual	108.998,14 €
Art. 13	persoal laboral	108.998,14 €
111 . 150	Productividade	17.085,25 €
111 . 151	Gratificacións	1.311,66 €
Art. 15	Incentivos ao rendimento	18.396,91 €
T. CAP. I	GASTOS DE PERSOAL	1.940.817,34 €
111 . 215	Mobiliario e aparellos	2.000,00 €
111 . 216	Equipos para proceso información	2.500,00 €
Art. 21	Reparacións, mantemento e conservación	4.500,00 €
111 . 220	Material de oficina	20.000,00 €
111 . 221	Subministracións	10.000,00 €
111 . 224	Primas de seguros	4.000,00 €
111 . 226	Gastos diversos	175.000,00 €
111 . 227	Traballos realizados por outras empresas	30.000,00 €
Art. 22	Material, Subministracións e Outros	239.000,00 €
111 . 230	Dietas	30.000,00 €
111 . 231	Locomoción	30.000,00 €
111 . 233	Outras indemnizacións	50.000,00 €
Art. 23	Indemnizacións por razón do servizo	110.000,00 €
T. CAP. II	GASTOS EN BENS CORRENTES E SERVIZOS	353.500,00 €
111 . 482	A Grupos Políticos	594.000,00 €
Art. 48	A Familias e institucións sin fines de lucro	594.000,00 €
T. CAP. IV	TRANSFERENCIAS CORRENTES	594.000,00 €
111 . 625	Mobiliario e aparellos	24.000,00 €
111 . 626	Equipos para proceso información	16.000,00 €
Art. 62	Invest. novo asdo. ao funcionamento operat. dos serv.	40.000,00 €
T. CAP. VI	INVESTIMENTOS REAIS	40.000,00 €
TOTAL SUBFUNCIÓN 111.		2.928.317,34 €

1 . Servicios de carácter xeral
 12 . Administración Xeral
 121 . **Administración Xeral**

Partidas de gasto			Capítulos
121 . 120	Retribucións básicas	1.311.459,41 €	
121 . 121	Retribucións complementarias	2.027.198,18 €	
121 . 127	Incapacidade Temporal	10,00 €	
121 . 128	Complemento Incapacidade Temporal	10,00 €	
<i>Art. 12</i>	<i>Persoal funcionario</i>	3.338.677,59 €	
121 . 130	Laboral fixo	910.308,78 €	
121 . 131	Laboral eventual	53.964,54 €	
<i>Art. 13</i>	<i>persoal laboral</i>	964.273,32 €	
121 . 150	Productividade	400.556,96 €	
121 . 151	Gratificacións	72.358,46 €	
<i>Art. 15</i>	<i>Incentivos ao rendimento</i>	472.915,42 €	
121 . 164	Compl. fam., de pers. funcion. en act.	2.203,20 €	
<i>Art. 16</i>	<i>Cuotas, prestacións e gastos sociais a cargo do empregador</i>	2.203,20 €	
T. CAP. I	GASTOS DE PERSOAL		4.778.069,53 €
121 . 202	Edificios e outras construcións	2.000,00 €	
121 . 203	Maquinaria, instalacións e ferramenta	500,00 €	
121 . 205	Mobiliario e aparellos	15.000,00 €	
121 . 206	Equipos para proceso información	12.000,00 €	
<i>Art. 20</i>	<i>Arrendamentos</i>	29.500,00 €	
121 . 212	Edificios e outras construcións	120.000,00 €	
121 . 213	Maquinaria, instalacións e ferramenta	15.500,00 €	
121 . 215	Mobiliario e aparellos	80.000,00 €	
121 . 216	Equipos para proceso información	50.000,00 €	
<i>Art. 21</i>	<i>Reparacións, mantemento e conservación</i>	265.500,00 €	
121 . 220	Material de oficina	250.000,00 €	
121 . 221	Subministracións	200.000,00 €	
121 . 222	Comunicacións	770.000,00 €	
121 . 223	Transportes	12.000,00 €	
121 . 224	Primas de seguros	35.000,00 €	
121 . 225	Tributos	15.000,00 €	
121 . 226	Gastos diversos	200.000,00 €	
121 . 227	Traballos realizados por outras empresas	1.080.000,00 €	
<i>Art. 22</i>	<i>Material, Subministracións e Outros</i>	2.562.000,00 €	
121 . 230	Dietas	10.000,00 €	
121 . 231	Locomoción	5.000,00 €	
121 . 233	Outras indemnizacións	40.000,00 €	
<i>Art. 23</i>	<i>Indemnizacións por razón do servicio</i>	55.000,00 €	
T. CAP. II	GASTOS EN BENS CORRENTES E SERVIZOS		2.912.000,00 €
121 . 484	Transferencias á FEMP e a FGMP	40.000,00 €	
121 . 48910	Transferencias	88.903,35 €	
	Total Concepto 489. Outras transferencias	88.903,35 €	
<i>Art. 48</i>	<i>A familias e institucións sen fins de lucro</i>	128.903,35 €	
T. CAP. IV	TRANSFERENCIAS CORRENTES		128.903,35 €
121 . 622	Edificios e outras construcións	30.000,00 €	
121 . 623	Maquinaria, instalacións e ferramenta	6.000,00 €	
121 . 625	Mobiliario e aparellos	60.000,00 €	
121 . 626	Equipos para proceso información	200.000,00 €	
<i>Art. 62</i>	<i>Invest. novo asdo. ao funcionamento operat. dos serv.</i>	296.000,00 €	
121 . 632	Edificios e outras construcións	- €	
121 . 635	Mobiliario e aparellos	115.500,00 €	
121 . 636	Equipos para proceso información	5.500,00 €	
<i>Art. 63</i>	<i>Invest. de reposición asdo. ao funcionamento operat. dos serv.</i>	121.000,00 €	
121 . 640	Gastos en investimentos de carácter inmaterial	145.000,00 €	
<i>Art. 64</i>	<i>Gastos en investimentos de carácter inmaterial</i>	145.000,00 €	
T. CAP. VI	INVESTIMENTOS REAIS		562.000,00 €
TOTAL SUBFUNCIÓN 121.			8.380.972,88 €

1 .	Servizos de carácter xeral
12 .	Administración Xeral
123 .	Parque Móbil

Partidas de gasto		Capítulos
123 . 120	Retribucións básicas	157.866,40 €
123 . 121	Retribucións complementarias	214.977,00 €
123 . 127	Incapacidade Temporal	10,00 €
123 . 128	Complemento Incapacidade Temporal	10,00 €
<i>Art. 12</i>	<i>Persoal funcionario</i>	372.863,40 €
123 . 130	Laboral fixo	310.855,44 €
<i>Art. 13</i>	<i>persoal laboral</i>	310.855,44 €
123 . 150	Productividade	62.517,46 €
123 . 151	Gratificacións	8.080,61 €
<i>Art. 15</i>	<i>Incentivos ao rendimento</i>	70.598,07 €
T. CAP. I	GASTOS DE PERSOAL	754.316,91 €
123 . 204	Material de transporte	231.000,00 €
<i>Art. 20</i>	<i>Arrendamentos</i>	231.000,00 €
123 . 210	Infraestrutura e bens naturais	437.000,00 €
123 . 212	Edificios e outras construcións	2.000,00 €
123 . 213	Maquinaria, instalacións e ferramenta	100.000,00 €
123 . 214	Material de transporte	75.000,00 €
123 . 216	Equipos para proceso información	500,00 €
<i>Art. 21</i>	<i>Reparacións, mantemento e conservación</i>	614.500,00 €
123 . 220	Material de oficina	2.000,00 €
123 . 221	Subministracións	245.000,00 €
123 . 222	Comunicacións	1.000,00 €
123 . 224	Primas de seguros	56.000,00 €
123 . 225	Tributos	9.000,00 €
123 . 226	Gastos diversos	2.000,00 €
123 . 227	Traballos realizados por outras empresas	100,00 €
<i>Art. 22</i>	<i>Material, Subministracións e Outros</i>	315.100,00 €
123 . 230	Dietas	147.500,00 €
123 . 231	Locomoción	10.000,00 €
<i>Art. 23</i>	<i>Indemnizacións por razón do servizo</i>	157.500,00 €
T. CAP. II	GASTOS EN BENS CORRENTES E SERVIZOS	1.318.100,00 €
123 . 623	Maquinaria, instalacións e ferramenta	400.000,00 €
123 . 624	Material de transporte	144.000,00 €
123 . 625	Mobiliario e aparellos	6.000,00 €
123 . 626	Equipos para proceso información	1.500,00 €
<i>Art. 62</i>	<i>Invest. novo asdo. ao funcionamento operat. dos serv.</i>	551.500,00 €
T. CAP. VI	INVESTIMENTOS REAIS	551.500,00 €
TOTAL PROGRAMA 5112.		2.623.916,91 €

2 .	Protección civil e seguridade cidadán
22 .	Seguridade e protección civil
224 .	Prevención e extinción de incendios

Partidas de gasto			Capítulos
224 . 467	A consorcios	751.000,00 €	
Art. 46	A Entidades locais	751.000,00 €	
T. CAP. IV	TRANSFERENCIAS CORRENTES		751.000,00 €
224 . 627	Proxectos complexos	2.750.000,00 €	
Art. 62	Invest. novo asdo. ao funcionamento operat. dos serv.	2.750.000,00 €	
T. CAP. VI	INVESTIMENTOS REAIS		2.750.000,00 €
<u>TOTAL SUBFUNCIÓN 224.</u>			<u>3.501.000,00 €</u>

3 .	Seguridade, protección e promoción social
31 .	Seguridade e protección social
313 .	Acción social
3131 .	Centros asistenciais (Centro Residencial e Rehabilitador San Rafael)

Partidas de gasto			Capítulos
3131 . 120	Retribucións básicas	724.149,53 €	
3131 . 121	Retribucións complementarias	908.634,44 €	
3131 . 127	Incapacidade Temporal	10,00 €	
3131 . 128	Complemento Incapacidade Temporal	10,00 €	
<i>Art. 12</i>	<i>Persoal funcionario</i>	1.632.803,97 €	
3131 . 130	Laboral fixo	1.613.585,57 €	
3131 . 131	Laboral eventual	229.766,04 €	
<i>Art. 13</i>	<i>persoal laboral</i>	1.843.351,61 €	
3131 . 150	Productividade	319.973,26 €	
3131 . 151	Gratificacións	35.387,20 €	
<i>Art. 15</i>	<i>Incentivos ao rendimento</i>	355.360,46 €	
T. CAP. I	GASTOS DE PERSOAL		3.831.516,04 €
3131 . 210	Infraestrutura e bens naturais	1.500,00 €	
3131 . 212	Edificios e outras construcións	70.000,00 €	
3131 . 213	Maquinaria, instalacións e ferramenta	20.000,00 €	
3131 . 214	Material de transporte	1.500,00 €	
3131 . 215	Mobiliario e aparellos	6.000,00 €	
3131 . 216	Equipos para procesos de información	3.000,00 €	
<i>Art. 21</i>	<i>Reparacións, mantemento e conservación</i>	102.000,00 €	
3131 . 220	Material de oficina	6.000,00 €	
3131 . 221	Subministracións	1.120.000,00 €	
3131 . 223	Transportes	600,00 €	
3131 . 224	Primas de seguros	1.500,00 €	
3131 . 225	Tributos	6.000,00 €	
3131 . 226	Gastos diversos	55.000,00 €	
3131 . 227	Traballos realizados por outras empresas	650.000,00 €	
<i>Art. 22</i>	<i>Material, Subministracións e Outros</i>	1.839.100,00 €	
3131 . 230	Dietas	3.000,00 €	
3131 . 231	Locomoción	1.500,00 €	
<i>Art. 23</i>	<i>Indemnizacións por razón do servizo</i>	4.500,00 €	
T. CAP. II	GASTOS EN BENS CORRENTES E SERVIZOS		1.945.600,00 €
3131 . 625	Mobiliario e aparellos	36.000,00 €	
3131 . 626	Equipos procesos información	3.000,00 €	
<i>Art. 62</i>	<i>Invest. novo asda. ao funcionamento operat. dos serv.</i>	39.000,00 €	
3131 . 632	Edificios e outras construcións	100.000,00 €	
3131 . 633	Maquinaria, instalacións e ferramenta	6.000,00 €	
3131 . 635	Mobiliario e aparellos	6.000,00 €	
<i>Art. 63</i>	<i>Invest. de reposición asda. ao funcionamento operat. dos serv.</i>	112.000,00 €	
T. CAP. VI	INVESTIMENTOS REAIS		151.000,00 €
TOTAL PROGRAMA 3131.			5.928.116,04 €

3 .	Seguridade, protección e promoción social
31 .	Seguridade e protección social
313 .	Acción social
3132 .	Acción social

Partidas de gasto		Capítulos
3132 . 16000	Seguridade Social	5.150.000,00 €
3132 . 16005	MUFACE	15.000,00 €
3132 . 16006	Asistencia médico-farmacéutica a funcion.	471.000,00 €
3132 . 16008	Fondo de Pensións	102.660,00 €
Total Concepto 160. Cuot. Soc.		5.738.660,00 €
3132 . 161	Prestacións Sociais	241.733,08 €
3132 . 162	Gastos Soc. de func. e pers. non laboral	589.500,00 €
3132 . 163	Gastos Sociais do persoal laboral	451.250,00 €
Art. 16	<i>Cuotas, prestacións e gastos sociais a cargo do empregador</i>	7.021.143,08 €
T. CAP. I	GASTOS DE PERSOAL	7.021.143,08 €
3132 . 227	Traballos realizados por outras empresas	36.000,00 €
Art. 22	<i>Material, Subministracións e Outros</i>	36.000,00 €
T. CAP. II	GASTOS EN BENS CORRENTES E SERVIZOS	36.000,00 €
3132 . 830	Pagas anticipadas ao persoal	380.000,00 €
Art. 83	<i>Concesión de préstamos ao sector público</i>	380.000,00 €
T. CAP. VIII	ACTIVOS FINANCIEROS	380.000,00 €
TOTAL PROGRAMA 3132.		7.437.143,08 €

3 .	Seguridade, protección e promoción social
31 .	Seguridade e protección social
313 .	Acción social
3136 .	Servizos Sociais

Partidas de gasto			Capítulos
3136 . 120	Retribucións básicas	42.848,96 €	
3136 . 121	Retribucións complementarias	53.691,68 €	
3136 . 127	Incapacidade Temporal	10,00 €	
3136 . 128	Complemento Incapacidade Temporal	10,00 €	
Art. 12	<i>Persoal funcionario</i>	96.560,64 €	
3136 . 150	Productividade	9.102,57 €	
3136 . 151	Gratificacións	2.092,32 €	
Art. 15	<i>Incentivos ao rendimento</i>	11.194,89 €	
T. CAP. I	GASTOS DE PERSOAL		107.755,53 €
3136 . 220	Material de oficina	3.000,00 €	
3136 . 226	Gastos diversos	30.000,00 €	
3136 . 227	Traballos realizados por outras empresas	100.000,00 €	
Art. 22	<i>Material, Subministracións e Outros</i>	133.000,00 €	
T. CAP. II	GASTOS EN BENS CORRENTES E SERVIZOS		133.000,00 €
3136 . 462	A Concellos	1.650.000,00 €	
Art. 46	<i>A Entidades locais</i>	1.650.000,00 €	
3136 . 48900	Subvencións	450.496,00 €	
3136 . 48910	Transferencias	287.269,18 €	
	Total Concepto 489. Outras transferencias	737.765,18 €	
Art. 48	<i>A familias e institucións sen fins de lucro</i>	737.765,18 €	
T. CAP. IV	TRANSFERENCIAS CORRENTES		2.387.765,18 €
3136 . 789	Outras transferencias	298.000,00 €	
Art. 78	<i>A familias e institucións sen fins de lucro</i>	298.000,00 €	
T. CAP. VII	TRANSFERENCIAS DE CAPITAL		298.000,00 €
TOTAL PROGRAMA 3136.			2.926.520,71 €

3 .	Seguridade, protección e promoción social
32 .	Promoción social
321 .	Promoción educativa

Partidas de gasto			Capítulos
321 .	226	Gastos diversos	125.000,00 €
Art.	22	Material, Subministracións e Outros	125.000,00 €
T. CAP. II		GASTOS EN BENS CORRENTES E SERVIZOS	125.000,00 €
<u>TOTAL SUBFUNCIÓN 321.</u>			<u>125.000,00 €</u>

3 .	Seguridade, protección e promoción social
32 .	Promoción social
322 .	Promoción de emprego

Partidas de gasto		Capítulos
322 . 131	Laboral eventual	41.727,28 €
Art. 13	persoal laboral	41.727,28 €
322 . 150	Productividade	4.356,14 €
Art. 15	Incentivos ao rendimento	4.356,14 €
T. CAP. I	GASTOS DE PERSOAL	46.083,42 €
322 . 221	Subministracións	16.000,00 €
322 . 224	Primas de seguros	4.000,00 €
Art. 22	Material, Subministracións e Outros	20.000,00 €
322 . 230	Dietas	6.000,00 €
322 . 231	Locomoción	6.000,00 €
Art. 23	Indemnizacións por razón do servizo	12.000,00 €
T. CAP. II	GASTOS EN BENS CORRENTES E SERVIZOS	32.000,00 €
322 . 48910	Transferencias	18.030,00 €
	Total Concepto 489. Outras transferencias	18.030,00 €
Art. 48	A familias e institucións sen fins de lucro	18.030,00 €
T. CAP. IV	TRANSFERENCIAS CORRENTES	18.030,00 €
322 . 789	Outras transferencias	500.000,00 €
Art. 78	A familias e institucións sen fins de lucro	500.000,00 €
T. CAP. VII	TRANSFERENCIAS DE CAPITAL	500.000,00 €
TOTAL SUBFUNCIÓN 322.		596.113,42 €

4 .	Producción de bens públicos de carácter social
41 .	Sanidade
412 .	Hospitais, servizos asistenciais e Centros de saúde (H. San Xosé)

Partidas de gasto		Capítulos
412 . 120	Retribucións básicas	969.621,96 €
412 . 121	Retribucións complementarias	1.170.888,18 €
412 . 127	Incapacidade Temporal	10,00 €
412 . 128	Complemento Incapacidade Temporal	10,00 €
<i>Art. 12</i>	<i>Persoal funcionario</i>	2.140.530,14 €
412 . 130	Laboral fixo	1.032.016,63 €
412 . 131	Laboral eventual	504.961,12 €
<i>Art. 13</i>	<i>persoal laboral</i>	1.536.977,75 €
412 . 150	Productividade	345.382,08 €
412 . 151	Gratificacións	46.391,10 €
<i>Art. 15</i>	<i>Incentivos ao rendimento</i>	391.773,18 €
T. CAP. I	GASTOS DE PERSOAL	4.069.281,07 €
412 . 220	Material de oficina	700,00 €
412 . 224	Primas de seguros	1.503,00 €
412 . 225	Tributos	14.700,00 €
<i>Art. 22</i>	<i>Material, Subministracións e Outros</i>	16.903,00 €
412 . 230	Dietas	6.000,00 €
412 . 231	Locomoción	3.000,00 €
<i>Art. 23</i>	<i>Indemnizacións por razón do servizo</i>	9.000,00 €
T. CAP. II	GASTOS EN BENS CORRENTES E SERVIZOS	25.903,00 €
TOTAL SUBFUNCIÓN 412.		4.095.184,07 €

4 .	Producción de bens públicos de carácter social
42 .	Educación
422 .	Ensinanza
4221 .	Ensinanzas universitarias
42212 .	Residencias universitarias e deportivas

Partidas de gasto		Capítulos
42212 . 212	Edificios e outras construcións	6.000,00 €
Art. 21	Reparacións, mantemento e conservación	6.000,00 €
42212 . 221	Subministracións	13.000,00 €
42212 . 225	Tributos	1.000,00 €
42212 . 227	Traballos realizados por outras empresas	6.000,00 €
Art. 22	Material, Subministracións e Outros	20.000,00 €
T. CAP. II	GASTOS EN BENS CORRENTES E SERVICIOS	26.000,00 €
TOTAL SUBPROGRAMA 42212.		26.000,00 €

4 .	Producción de bens públicos de carácter social
42 .	Educación
422 .	Ensinanza
4221 .	Ensinanzas universitarias
42219 .	Outros gastos universitarios

Partidas de gasto			Capítulos
42219 .	48901	Rof Codina	110.000,00 €
42219 .	48907	C.A. UNED Lugo	270.400,00 €
42219 .	48910	Transferencias	129.375,51 €
<i>Total Concepto 489. Outras transferencias</i>			509.775,51 €
Art. 48	<i>A familias e institucións sen fins de lucro</i>		509.775,51 €
T. CAP. IV	TRANSFERENCIAS CORRENTES		509.775,51 €
<u>TOTAL SUBPROGRAMA 42219.</u>			<u>509.775,51 €</u>

4 .	Producción de bens públicos de carácter social
42 .	Educación
422 .	Ensinanza
4222 .	Formación Profesional
42221 .	Centro de Estudios Audiovisuais

Partidas de gasto			Capítulos
42221 . 212	Edificios e outras construcións	6.500,00 €	
42221 . 213	Maquinaria, instalacións e ferramenta	700,00 €	
Art. 21	Reparacións, mantemento e conservación	7.200,00 €	
42221 . 221	Subministracións	10.000,00 €	
42221 . 227	Traballos realizados por outras empresas	1.000,00 €	
Art. 22	Material, Subministracións e Outros	11.000,00 €	
T. CAP. II	GASTOS EN BENS CORRENTES E SERVIZOS		18.200,00 €
TOTAL SUBPROGRAMA 42221.			18.200,00 €

4 .	Producción de bens públicos de carácter social
42 .	Educación
422 .	<i>Ensinanza</i>
4229 .	<i>Outros gastos de ensinanza</i>

Partidas de gasto			Capítulos
4229 . 462	A Concellos	75.000,00 €	
<i>Art. 46</i>	<i>A Entidades locais</i>	75.000,00 €	
4229 . 48904	Fundación TIC	1.515.455,00 €	
	<i>Total Concepto 489. Outras transferencias</i>	1.515.455,00 €	
<i>Art. 48</i>	<i>A familias e institucións sen fins de lucro</i>	1.515.455,00 €	
T. CAP. IV	TRANSFERENCIAS CORRENTES		1.590.455,00 €
<i>TOTAL PROGRAMA 4229.</i>			<i>1.590.455,00 €</i>

4 .	Producción de bens públicos de carácter social
43 .	Vivenda e urbanismo
432 .	Urbanismo e arquitectura

Partidas de gasto		Capítulos
432 . 120	Retribucións básicas	162.394,28 €
432 . 121	Retribucións complementarias	286.031,90 €
432 . 127	Incapacidade Temporal	10,00 €
432 . 128	Complemento Incapacidade Temporal	10,00 €
<i>Art. 12</i>	<i>Persoal funcionario</i>	448.446,18 €
432 . 130	Laboral fixo	40.007,22 €
<i>Art. 13</i>	<i>persoal laboral</i>	40.007,22 €
432 . 150	Productividade	45.802,59 €
432 . 151	Gratificacións	9.718,70 €
<i>Art. 15</i>	<i>Incentivos ao rendimento</i>	55.521,29 €
432 . 164	Compl. fam., de pers. funcion. en act.	2.203,20 €
<i>Art. 16</i>	<i>Cuotas, prestacións e gastos sociais a cargo do empregador</i>	2.203,20 €
T. CAP. I	GASTOS DE PERSOAL	546.177,89 €
432 . 203	Maquinaria, instalacións e ferramenta	3.000,00 €
432 . 205	Mobiliario e aparellos	2.000,00 €
<i>Art. 20</i>	<i>Arrendamentos</i>	5.000,00 €
432 . 210	Infraestructura e bens naturais	3.000,00 €
432 . 212	Edificios e outras construcións	40.000,00 €
432 . 213	Maquinaria, instalacións e ferramenta	13.000,00 €
432 . 214	Material de transporte	1.000,00 €
432 . 215	Mobiliario e aparellos	6.500,00 €
432 . 216	Equipos para proceso información	2.000,00 €
<i>Art. 21</i>	<i>Reparacións, mantemento e conservación</i>	65.500,00 €
432 . 220	Material de oficina	3.000,00 €
432 . 221	Subministracións	90.000,00 €
432 . 223	Transportes	1.000,00 €
432 . 224	Primas de seguros	1.000,00 €
432 . 225	Tributos	6.000,00 €
432 . 226	Gastos diversos	6.000,00 €
432 . 227	Traballos realizados por outras empresas	50.000,00 €
<i>Art. 22</i>	<i>Material, Subministracións e Outros</i>	157.000,00 €
432 . 230	Dietas	6.000,00 €
432 . 231	Locomoción	3.000,00 €
<i>Art. 23</i>	<i>Indemnizacións por razón do servizo</i>	9.000,00 €
T. CAP. II	GASTOS EN BENS CORRENTES E SERVIZOS	236.500,00 €
432 . 60100	Expropiacións	300.000,00 €
	Total Concepto 601. Outras	300.000,00 €
432 . 605	Plan de Obras e Servizos (P.O.S.)	529.019,40 €
<i>Art. 60</i>	<i>Investimento novo en infraest. e bens destinados ao uso xeral</i>	829.019,40 €
432 . 622	Edificios e outras construcións	70.000,00 €
432 . 623	Maquinaria, instalacións e ferramenta	30.000,00 €
432 . 625	Mobiliario e aparellos	12.000,00 €
<i>Art. 62</i>	<i>Invest. novo asda. ao funcionamento operat. dos serv.</i>	112.000,00 €
432 . 632	Edificios e outras construcións	320.000,00 €
<i>Art. 63</i>	<i>Invest. de reposición asda. ao func. operat. dos serv.</i>	320.000,00 €
T. CAP. VI	INVERSIONES REAIS	1.261.019,40 €
TOTAL SUBFUNCIÓN 432.		2.043.697,29 €

4 .	Producción de bens públicos de carácter social
44 .	Benestar comunitario
441 .	Saneamento, abastecemento e distribución de auga

Partidas de gasto			Capítulos
441 . 60103	Infraestructuras	215.000,00 €	
<i>Total Concepto 601. Outras</i>		215.000,00 €	
441 . 605	Plan de Obras e Servizos (P.O.S.)	327.254,71 €	
Art. 60	<i>Investimento novo en infraest. e bens destinados ao uso xeral</i>	542.254,71 €	
T. CAP. VI	INVESTIMENTOS REAIS		542.254,71 €
<u>TOTAL SUBFUNCIÓN 441.</u>			<u>542.254,71 €</u>

4 .	Producción de bens públicos de carácter social
44 .	Benestar comunitario
442 .	Recollida, eliminación, tratamento de lixo e limpeza viaria.

Partidas de gasto		Capítulos
442 . 60103	Infraestructuras	257.500,00 €
<i>Total Concepto 601. Outras</i>		257.500,00 €
Art. 60	<i>Investimento novo en infraest. e bens destinados ao uso xeral</i>	257.500,00 €
T. CAP. VI	INVESTIMENTOS REAIS	257.500,00 €
<u>TOTAL SUBFUNCIÓN 442.</u>		<u>257.500,00 €</u>

4 .	Producción de bens públicos de carácter social
44 .	Benestar comunitario
443 .	<i>Cemiterios e servizos funerarios</i>

Partidas de gasto			Capítulos
443 . 605	Plan de Obras e Servizos (P.O.S.)	65.878,29 €	
Art. 60	<i>Investimento novo en infraest. e bens destinados ao uso xeral</i>	65.878,29 €	
T. CAP. VI	INVESTIMENTOS REAIS		65.878,29 €
<u>TOTAL SUBFUNCIÓN 443.</u>			<u>65.878,29 €</u>

4 .	Producción de bens públicos de carácter social
44 .	Benestar comunitario
444 .	<i>Mercados, feiras e exposicións</i>

Partidas de gasto		Capítulos
444 . 48903	Fundación Feiras e Exposicións	149.350,00 €
<i>Total Concepto 489. Outras transferencias</i>		149.350,00 €
Art. 48	<i>A familias e institucións sen fins de lucro</i>	149.350,00 €
T. CAP. IV	TRANSFERENCIAS CORRENTES	149.350,00 €
<u>TOTAL SUBFUNCIÓN 444.</u>		<u>149.350,00 €</u>

4 .	Producción de bens públicos de carácter social
44 .	Benestar comunitario
445 .	<i>Protección e mellora do medio ambiente</i>

Partidas de gasto			Capítulos
445 . 605	Plan de Obras e Servizos (P.O.S.)	50.197,54 €	
Art. 60	<i>Investimento novo en infraest. e bens destinados ao uso xeral</i>	50.197,54 €	
445 . 627	Proxectos complexos (Lugo O2)	1.952.579,00 €	
Art. 62	<i>Invest. novo asdo. ao funcionamento operat. dos serv.</i>	1.952.579,00 €	
T. CAP. VI	INVESTIMENTOS REAIS		2.002.776,54 €
<u>TOTAL SUBFUNCIÓN 445.</u>			<u>2.002.776,54 €</u>

4 .	Producción de bens públicos de carácter social
44 .	Benestar comunitario
449 .	<i>Outros gastos relativos ao benestar comunitario</i>

Partidas de gasto		Capítulos
449 . 48900	Subvencións	150.000,00 €
<i>Total Concepto 489. Outras transferencias</i>		150.000,00 €
Art. 48	<i>A familias e institucións sen fins de lucro</i>	150.000,00 €
T. CAP. IV	TRANSFERENCIAS CORRENTES	150.000,00 €
449 . 60103	Infraestructuras	700.000,00 €
<i>Total Concepto 601. Outras</i>		700.000,00 €
449 . 607	Obras Canon Hidroeléctrico	3.682.761,53 €
Art. 60	<i>Investimento novo en infraest. e bens destinados ao uso xeral</i>	4.382.761,53 €
T. CAP. VI	INVESTIMENTOS REAIS	4.382.761,53 €
449 . 789	Outras transferencias	150.000,00 €
Art. 78	<i>A familias e institucións sen fins de lucro</i>	150.000,00 €
T. CAP. VII	TRANSFERENCIAS DE CAPITAL	150.000,00 €
<i>TOTAL SUBFUNCIÓN 449.</i>		4.682.761,53 €

4 .	Producción de bens públicos de carácter social
45 .	Cultura
451 .	<i>Promoción e difusión da cultura</i>
4511 .	<i>Cultura</i>

Partidas de gasto			Capítulos
4511 . 120	Retribucións básicas	224.145,05 €	
4511 . 121	Retribucións complementarias	323.633,38 €	
4511 . 127	Incapacidade Temporal	10,00 €	
4511 . 128	Complemento Incapacidade Temporal	10,00 €	
<i>Art. 12</i>	<i>Persoal funcionario</i>	547.798,43 €	
4511 . 130	Laboral fixo	92.876,42 €	
<i>Art. 13</i>	<i>persoal laboral</i>	92.876,42 €	
4511 . 150	Productividade	59.824,06 €	
4511 . 151	Gratificacións	11.871,96 €	
<i>Art. 15</i>	<i>Incentivos ao rendimento</i>	71.696,02 €	
T. CAP. I	GASTOS DE PERSOAL		712.370,87 €
4511 . 220	Material de oficina	10.000,00 €	
4511 . 224	Primas de seguros	6.000,00 €	
4511 . 226	Gastos diversos	550.000,00 €	
4511 . 227	Traballos realizados por outras empresas	70.000,00 €	
<i>Art. 22</i>	<i>Material, Subministracións e Outros</i>	636.000,00 €	
4511 . 230	Dietas	6.000,00 €	
4511 . 231	Locomoción	2.000,00 €	
4511 . 233	Outras indemnizacións	6.000,00 €	
<i>Art. 23</i>	<i>Indemnizacións por razón do servicio</i>	14.000,00 €	
T. CAP. II	GASTOS EN BENS CORRENTES E SERVIZOS		650.000,00 €
4511 . 450	Á Administración Xeral da Comunidade Autónoma	194.400,00 €	
<i>Art. 45</i>	<i>A Comunidades Autónomas</i>	194.400,00 €	
4511 . 462	A Concellos	250.000,00 €	
<i>Art. 46</i>	<i>A Entidades locais</i>	250.000,00 €	
4511 . 481	Premios, becas e pens. estudio e invest.	74.000,00 €	
4511 . 48900	Subvencións	1.737.289,00 €	
	<i>Total Concepto 489. Outras transferencias</i>	1.737.289,00 €	
<i>Art. 48</i>	<i>A familias e institucións sen fins de lucro</i>	1.811.289,00 €	
T. CAP. IV	TRANSFERENCIAS CORRENTES		2.255.689,00 €
4511 . 605	Plan de Obras e Servizos (P.O.S.)	193.036,36 €	
<i>Art. 60</i>	<i>Investimento novo en infraest. e bens destinados ao uso xeral</i>	193.036,36 €	
4511 . 625	Mobiliario e aparellos	12.000,00 €	
4511 . 626	Equipos procesos información	6.000,00 €	
<i>Art. 62</i>	<i>Invest. novo asdo. ao funcionamento operat. dos serv.</i>	18.000,00 €	
T. CAP. VI	INVESTIMENTOS REAIS		211.036,36 €
4511 . 762	A Concellos	250.000,00 €	
<i>Art. 76</i>	<i>A Entidades locais</i>	250.000,00 €	
4511 . 789	Outras transferencias	400.000,00 €	
<i>Art. 78</i>	<i>A familias e institucións sen fins de lucro</i>	400.000,00 €	
T. CAP. VII	TRANSFERENCIAS DE CAPITAL		650.000,00 €
TOTAL PROGRAMA 4511.			4.479.096,23 €

4 .	Producción de bens públicos de carácter social
45 .	Cultura
451 .	<i>Promoción e difusión da cultura</i>
4512 .	<i>Servizo de publicacións</i>

Partidas de gasto			Capítulos
4512 . 226	Gastos diversos	25.000,00 €	
4512 . 227	Traballos realizados por outras empresas	400.000,00 €	
Art. 22	<i>Material, Subministracións e Outros</i>	425.000,00 €	
T. CAP. II	GASTOS EN BENS CORRENTES E SERVICIOS		425.000,00 €
4512 . 462	A Concellos	75.000,00 €	
Art. 46	<i>A Entidades locais</i>	75.000,00 €	
T. CAP. IV	TRANSFERENCIAS CORRENTES		75.000,00 €
4512 . 625	Mobiliario e aparellos	50.000,00 €	
4512 . 626	Equipos procesos información	50.000,00 €	
Art. 62	<i>Invest. novo asdo. ao funcionamento operat. dos serv.</i>	100.000,00 €	
T. CAP. VI	INVESTIMENTOS REAIS		100.000,00 €
<u>TOTAL PROGRAMA 4512.</u>			<u>600.000,00 €</u>

4 .	Producción de bens públicos de carácter social
45 .	Cultura
451 .	<i>Promoción e difusión da cultura</i>
4513 .	<i>Museos</i>
45131 .	<i>Museo Provincial</i>

Partidas de gasto		Capítulos
45131 . 120	Retribucións básicas	246.722,04 €
45131 . 121	Retribucións complementarias	352.308,04 €
45131 . 127	Incapacidade Temporal	10,00 €
45131 . 128	Complemento Incapacidade Temporal	10,00 €
<i>Art. 12</i>	<i>Persoal funcionario</i>	599.050,08 €
45131 . 130	Laboral fixo	321.350,39 €
45131 . 131	Laboral eventual	170.091,04 €
<i>Art. 13</i>	<i>persoal laboral</i>	491.441,43 €
45131 . 150	Productividade	102.524,60 €
45131 . 151	Gratificacións	12.982,73 €
<i>Art. 15</i>	<i>Incentivos ao rendimento</i>	115.507,33 €
45131 . 164	Compl. fam., de pers. funcion. en act.	2.203,20 €
<i>Art. 16</i>	<i>Cuotas, prestacións e gastos sociais a cargo do empregador</i>	2.203,20 €
T. CAP. I	GASTOS DE PERSOAL	1.208.202,04 €
45131 . 202	Edificios e outras construcións	27.000,00 €
45131 . 205	Mobiliario e aparellos	3.400,00 €
45131 . 206	Equipos para proceso información	3.400,00 €
<i>Art. 20</i>	<i>Arrendamentos</i>	33.800,00 €
45131 . 212	Edificios e outras construcións	50.600,00 €
45131 . 213	Maquinaria, instalacións e ferramenta	13.500,00 €
45131 . 215	Mobiliario e aparellos	17.000,00 €
45131 . 216	Equipos para proceso información	3.400,00 €
<i>Art. 21</i>	<i>Reparacións, mantemento e conservación</i>	84.500,00 €
45131 . 220	Material de oficina	29.300,00 €
45131 . 221	Subministracións	151.800,00 €
45131 . 222	Comunicacións	11.800,00 €
45131 . 223	Transportes	31.000,00 €
45131 . 224	Primas de seguros	27.000,00 €
45131 . 226	Gastos diversos	203.500,00 €
45131 . 227	Traballos realizados por outras empresas	528.300,00 €
<i>Art. 22</i>	<i>Material, Subministracións e Outros</i>	982.700,00 €
45131 . 230	Dietas	18.000,00 €
45131 . 231	Locomoción	18.000,00 €
<i>Art. 23</i>	<i>Indemnizacións por razón do servizo</i>	36.000,00 €
T. CAP. II	GASTOS EN BENS CORRENTES E SERVIZOS	1.137.000,00 €
45131 . 462	A Concellos	3.400,00 €
<i>Art. 46</i>	<i>A Entidades locais</i>	3.400,00 €
45131 . 481	Premios, becas e pens. estudio e invest.	40.500,00 €
<i>Art. 48</i>	<i>A familias e institucións sin fines de lucro</i>	40.500,00 €
T. CAP. IV	TRANSFERENCIAS CORRENTES	43.900,00 €
45131 . 622	Edificios e outras construcións	17.000,00 €
45131 . 623	Maquinaria, instalacións e ferramenta	3.500,00 €
45131 . 624	Material de transporte	56.200,00 €
45131 . 625	Mobiliario e aparellos	100.000,00 €
45131 . 626	Equipos procesos información	40.500,00 €
<i>Art. 62</i>	<i>Invest. novo asda. ao funcionamento operat. dos serv.</i>	217.200,00 €
45131 . 632	Edificios e outras construcións	60.000,00 €
<i>Art. 63</i>	<i>Invest. de reposición asda. ao funcionamento operat. dos serv.</i>	60.000,00 €
T. CAP. VI	INVERSIONES REAIS	277.200,00 €
TOTAL SUBPROGRAMA 45131.		2.666.302,04 €

4 .	Producción de bens públicos de carácter social
45 .	Cultura
451 .	<i>Promoción e difusión da cultura</i>
4513 .	<i>Museos</i>
45132 .	<i>San Paio de Narla</i>

Partidas de gasto		Capítulos
45132 . 120	Retribucións básicas	12.444,18 €
45132 . 121	Retribucións complementarias	14.279,44 €
45132 . 127	Incapacidade Temporal	10,00 €
45132 . 128	Complemento Incapacidade Temporal	10,00 €
<i>Art. 12</i>	<i>Persoal funcionario</i>	26.743,62 €
45132 . 130	Laboral fixo	55.351,06 €
<i>Art. 13</i>	<i>persoal laboral</i>	55.351,06 €
45132 . 150	Productividade	7.391,97 €
45132 . 151	Gratificacións	579,18 €
<i>Art. 15</i>	<i>Incentivos ao rendimento</i>	7.971,15 €
T. CAP. I	GASTOS DE PERSOAL	90.065,83 €
45132 . 202	Edificios e outras construcións	5.000,00 €
<i>Art. 20</i>	<i>Arrendamentos</i>	5.000,00 €
45132 . 212	Edificios e outras construcións	1.000,00 €
45132 . 215	Mobiliario e aparellos	5.000,00 €
<i>Art. 21</i>	<i>Reparacións, mantemento e conservación</i>	6.000,00 €
45132 . 221	Subministracións	25.000,00 €
45132 . 223	Transportes	1.650,00 €
45132 . 224	Primas de seguros	1.650,00 €
45132 . 225	Tributos	1.230,00 €
45132 . 226	Gastos diversos	5.000,00 €
45132 . 227	Traballos realizados por outras empresas	10.000,00 €
<i>Art. 22</i>	<i>Material, Subministracións e Outros</i>	44.530,00 €
T. CAP. II	GASTOS EN BENS CORRENTES E SERVIZOS	55.530,00 €
45132 . 625	Mobiliario e aparellos	2.400,00 €
<i>Art. 62</i>	<i>Invest. novo asda. ao funcionamento operat. dos serv.</i>	2.400,00 €
45132 . 632	Edificios e outras construcións	45.000,00 €
<i>Art. 63</i>	<i>Invest. de reposición asda. ao funcionamento operat. dos serv.</i>	45.000,00 €
T. CAP. VI	INVESTIMENTOS REAIS	47.400,00 €
TOTAL SUBPROGRAMA 45132.		192.995,83 €

4 .	Producción de bens públicos de carácter social
45 .	Cultura
451 .	<i>Promoción e difusión da cultura</i>
4513 .	<i>Museos</i>
45133 .	<i>Museo Etnográfico Pazo de Tor</i>

Partidas de gasto			Capítulos
45133 . 120	Retribucións básicas	7.655,48 €	
45133 . 121	Retribucións complementarias	10.332,70 €	
45133 . 127	Incapacidade Temporal	10,00 €	
45133 . 128	Complemento Incapacidade Temporal	10,00 €	
<i>Art. 12</i>	<i>Persoal funcionario</i>	18.008,18 €	
45133 . 130	Laboral fixo	38.956,12 €	
45133 . 131	Laboral eventual	30.891,00 €	
<i>Art. 13</i>	<i>persoal laboral</i>	69.847,12 €	
45133 . 150	Productividade	8.350,05 €	
45133 . 151	Gratificacións	389,86 €	
<i>Art. 15</i>	<i>Incentivos ao rendimento</i>	8.739,91 €	
T. CAP. I	GASTOS DE PERSOAL		96.595,21 €
45133 . 202	Edificios e outras construcións	5.000,00 €	
<i>Art. 20</i>	<i>Arrendamentos</i>	5.000,00 €	
45133 . 212	Edificios e outras construcións	3.000,00 €	
<i>Art. 21</i>	<i>Reparacións, mantemento e conservación</i>	3.000,00 €	
45133 . 221	Subministracións	12.000,00 €	
45133 . 223	Transportes	600,00 €	
45133 . 224	Primas de seguros	1.100,00 €	
45133 . 225	Tributos	1.100,00 €	
45133 . 226	Gastos diversos	5.000,00 €	
45133 . 227	Traballos realizados por outras empresas	30.000,00 €	
<i>Art. 22</i>	<i>Material, Subministracións e Outros</i>	49.800,00 €	
T. CAP. II	GASTOS EN BENS CORRENTES E SERVIZOS		57.800,00 €
45133 . 625	Mobiliario e aparellos	2.500,00 €	
<i>Art. 62</i>	<i>Invest. novo asda. ao funcionamento operat. dos serv.</i>	2.500,00 €	
45133 . 632	Edificios e outras construcións	133.310,00 €	
<i>Art. 63</i>	<i>Invest. de reposición asda. ao funcionamento operat. dos serv.</i>	133.310,00 €	
T. CAP. VI	INVERSIONES REAIS		135.810,00 €
TOTAL SUBPROGRAMA 45133.			290.205,21 €

4 .	Producción de bens públicos de carácter social
45 .	Cultura
451 .	<i>Promoción e difusión da cultura</i>
4513 .	<i>Museos</i>
45134 .	<i>Museo do Mar</i>

Partidas de gasto		Capítulos
45134 . 120	Retribucións básicas	7.655,48 €
45134 . 121	Retribucións complementarias	10.332,70 €
45134 . 127	Incapacidade Temporal	10,00 €
45134 . 128	Complemento Incapacidade Temporal	10,00 €
<i>Art. 12</i>	<i>Persoal funcionario</i>	18.008,18 €
45134 . 131	Laboral eventual	54.112,12 €
<i>Art. 13</i>	<i>persoal laboral</i>	54.112,12 €
45134 . 150	Productividade	7.345,13 €
45134 . 151	Gratificacións	389,86 €
<i>Art. 15</i>	<i>Incentivos ao rendimento</i>	7.734,99 €
T. CAP. I	GASTOS DE PERSOAL	79.855,29 €
45134 . 202	Edificios e outras construcións	5.000,00 €
<i>Art. 20</i>	<i>Arrendamentos</i>	5.000,00 €
45134 . 212	Edificios e outras construcións	3.000,00 €
<i>Art. 21</i>	<i>Reparacións, mantemento e conservación</i>	3.000,00 €
45134 . 221	Subministracións	10.000,00 €
45134 . 224	Primas de seguros	1.200,00 €
45134 . 225	Tributos	1.200,00 €
45134 . 226	Gastos diversos	5.000,00 €
45134 . 227	Traballos realizados por outras empresas	60.000,00 €
<i>Art. 22</i>	<i>Material, Subministracións e Outros</i>	77.400,00 €
T. CAP. II	GASTOS EN BENS CORRENTES E SERVIZOS	85.400,00 €
45134 . 625	Mobiliario e aparellos	2.500,00 €
<i>Art. 62</i>	<i>Invest. novo asdo. ao funcionamento operat. dos serv.</i>	2.500,00 €
45134 . 632	Edificios e outras construcións	45.000,00 €
<i>Art. 63</i>	<i>Invest. de reposición asdo. ao funcionamento operat. dos serv.</i>	45.000,00 €
T. CAP. VI	INVESTIMENTOS REAIS	47.500,00 €
TOTAL SUBPROGRAMA 45134.		212.755,29 €

4 .	Producción de bens públicos de carácter social
45 .	Cultura
452 .	<i>Educación física, deportes e esparcemento</i>
4521 .	<i>Pazo dos Deportes</i>

Partidas de gasto		Capítulos
4521 . 203	Maquinaria, instalacións e ferramenta	3.000,00 €
<i>Art. 20</i>	<i>Arrendamentos</i>	3.000,00 €
4521 . 212	Edificios e outras construcións	20.000,00 €
4521 . 213	Maquinaria, instalacións e ferramenta	12.000,00 €
<i>Art. 21</i>	<i>Reparacións, mantemento e conservación</i>	32.000,00 €
4521 . 220	Material de oficina	1.000,00 €
4521 . 221	Subministracións	125.000,00 €
4521 . 225	Tributos	1.000,00 €
4521 . 226	Gastos diversos	1.000,00 €
4521 . 227	Traballos realizados por outras empresas	315.000,00 €
<i>Art. 22</i>	<i>Material, Subministracións e Outros</i>	443.000,00 €
T. CAP. II	GASTOS EN BENS CORRENTES E SERVICIOS	478.000,00 €
4521 . 622	Edificios e outras construcións	60.000,00 €
4521 . 625	Mobiliario e aparellos	62.500,00 €
<i>Art. 62</i>	<i>Invest. novo asda. ao funcionamento operat. dos serv.</i>	122.500,00 €
4521 . 632	Edificios e outras construcións	35.000,00 €
<i>Art. 63</i>	<i>Invest. de reposición asda. ao funcionamento operat. dos serv.</i>	35.000,00 €
T. CAP. VI	INVESTIMENTOS REAIS	157.500,00 €
<i>TOTAL PROGRAMA 4521.</i>		<i>635.500,00 €</i>

4 .	Producción de bens públicos de carácter social
45 .	Cultura
452 .	Educación física, deportes e esparcemento
4522 .	Deportes

Partidas de gasto		Capítulos
4522 . 212	Edificios e outras construcións	1.000,00 €
4522 . 214	Material de transporte	1.000,00 €
4522 . 215	Mobiliario e aparellos	1.000,00 €
4522 . 216	Equipos para proceso información	1.000,00 €
Art. 21	Reparacións, mantemento e conservación	4.000,00 €
4522 . 220	Material de oficina	6.200,00 €
4522 . 221	Subministracións	10.000,00 €
4522 . 223	Transportes	3.000,00 €
4522 . 224	Primas de seguros	2.000,00 €
4522 . 225	Tributos	1.000,00 €
4522 . 226	Gastos diversos	160.000,00 €
4522 . 227	Traballos realizados por outras empresas	35.000,00 €
Art. 22	Material, Subministracións e Outros	217.200,00 €
T. CAP. II	GASTOS EN BENS CORRENTES E SERVIZOS	221.200,00 €
4522 . 462	A Concellos	210.000,00 €
Art. 46	A Entidades locais	210.000,00 €
4522 . 481	Premios, becas e pens. estudio e invest.	54.000,00 €
4522 . 48900	Subvencións	2.212.925,00 €
4522 . 48905	C. B. Breogán	600.000,00 €
	Total Concepto 489. Outras transferencias	2.812.925,00 €
Art. 48	A familias e institucións sen fins de lucro	2.866.925,00 €
T. CAP. IV	TRANSFERENCIAS CORRENTES	3.076.925,00 €
4522 . 60103	Infraestructuras	1.875.910,89 €
	Total Concepto 601. Outras	1.875.910,89 €
4522 . 605	Plan de Obras e Servizos (P.O.S.)	- €
Art. 60	Investimento novo en infraest. e bens destinados ao uso xeral	1.875.910,89 €
4522 . 626	Equipos procesos información	20.000,00 €
Art. 62	Invest. novo asda. ao funcionamento operat. dos serv.	20.000,00 €
4522 . 632	Edificios e outras construcións	60.000,00 €
Art. 63	Invest. de reposición asda. ao func. operat. dos serv.	60.000,00 €
T. CAP. VI	INVESTIMENTOS REAIS	1.955.910,89 €
4522 . 762	A Concellos	1.153.500,00 €
Art. 76	A Entidades locais	1.153.500,00 €
T. CAP. VII	TRANSFERENCIAS DE CAPITAL	1.153.500,00 €
TOTAL PROGRAMA 4522.		6.407.535,89 €

4 .	Producción de bens públicos de carácter social
46 .	Outros servizos comunitarios e sociais
460 .	Xuventude

Partidas de gasto		Capítulos
460 . 226	Gastos diversos	30.000,00 €
Art. 22	Material, Subministracións e Outros	30.000,00 €
T. CAP. II	GASTOS EN BENS CORRENTES E SERVICIOS	30.000,00 €
460 . 462	A Concellos	106.000,00 €
Art. 46	A Entidades locais	106.000,00 €
460 . 48900	Subvencións	22.000,00 €
	<i>Total Concepto 489. Outras transferencias</i>	22.000,00 €
Art. 48	A familias e institucións sen fins de lucro	22.000,00 €
T. CAP. IV	TRANSFERENCIAS CORRENTES	128.000,00 €
TOTAL SUBFUNCIÓN 460.		158.000,00 €

5 .	Producción de bens públicos de carácter económico
51 .	Infraestructura básica e transportes
511 .	<i>Estradas, camiños vecinais e vías públicas urbans</i>
5111 .	<i>Estradas e camiños (Vías e Obras)</i>

Partidas de gasto		Capítulos
5111 . 120	Retribucións básicas	525.795,48 €
5111 . 121	Retribucións complementarias	777.619,92 €
5111 . 127	Incapacidade Temporal	10,00 €
5111 . 128	Complemento Incapacidade Temporal	10,00 €
<i>Art. 12</i>	<i>Persoal funcionario</i>	1.303.435,40 €
5111 . 130	Laboral fixo	876.975,42 €
5111 . 131	Laboral eventual	81.927,10 €
<i>Art. 13</i>	<i>persoal laboral</i>	958.902,52 €
5111 . 150	Productividade	208.644,19 €
5111 . 151	Gratificacións	28.248,82 €
<i>Art. 15</i>	<i>Incentivos ao rendimento</i>	236.893,01 €
5111 . 164	Compl. fam., de pers. funcion. en act.	4.406,40 €
<i>Art. 16</i>	<i>Cuotas, prestacións e gastos sociais a cargo do empregador</i>	4.406,40 €
T. CAP. I	GASTOS DE PERSOAL	2.503.637,33 €
5111 . 203	Maquinaria, instalacións e ferramenta	3.000,00 €
<i>Art. 20</i>	<i>Arrendamentos</i>	3.000,00 €
5111 . 210	Infraestructura e bens naturais	2.915.000,00 €
5111 . 212	Edificios e outras construcións	10.000,00 €
5111 . 213	Maquinaria, instalacións e ferramenta	5.000,00 €
5111 . 215	Mobiliario e aparellos	10.000,00 €
5111 . 216	Equipos para proceso información	3.000,00 €
<i>Art. 21</i>	<i>Reparacións, mantemento e conservación</i>	2.943.000,00 €
5111 . 220	Material de oficina	12.000,00 €
5111 . 221	Subministracións	50.000,00 €
5111 . 224	Primas de seguros	350,00 €
5111 . 225	Tributos	1.000,00 €
5111 . 226	Gastos diversos	148.500,00 €
5111 . 227	Traballos realizados por outras empresas	195.000,00 €
<i>Art. 22</i>	<i>Material, Subministracións e Outros</i>	406.850,00 €
5111 . 230	Dietas	30.000,00 €
5111 . 231	Locomoción	3.000,00 €
<i>Art. 23</i>	<i>Indemnizacións por razón do servizo</i>	33.000,00 €
T. CAP. II	GASTOS EN BENS CORRENTES E SERVIZOS	3.385.850,00 €
5111 . 342	Xuros de demora	30.000,00 €
<i>Art. 34</i>	<i>Depósitos, fianzas e outros</i>	30.000,00 €
T. CAP. III	GASTOS FINANCEIROS	30.000,00 €
5111 . 60100	Expropiacións	4.600.000,00 €
5111 . 60101	Honorarios Redacción e Dirección	800.000,00 €
5111 . 60103	Infraestructuras	780.000,00 €
	Total Concepto 601. Outras	6.180.000,00 €
5111 . 605	Plan de Obras e Servizos (P.O.S.)	5.230.973,86 €
<i>Art. 60</i>	<i>Investimento novo en infraest. e bens destinados ao uso xeral</i>	11.410.973,86 €
5111 . 611	Outras	11.680.000,00 €
<i>Art. 61</i>	<i>Investimento de rep. en infraest. e bens destinados ao uso xeral</i>	11.680.000,00 €
5111 . 622	Edificios e outras construcións	24.000,00 €
5111 . 623	Maquinaria, instalacións e ferramenta	5.000,00 €
5111 . 625	Mobiliario e aparellos	10.000,00 €
5111 . 626	Equipos procesos información	15.000,00 €
<i>Art. 62</i>	<i>Invest. novo asda. ao funcionamento operat. dos serv.</i>	54.000,00 €
5111 . 633	Maquinaria, instalacións e ferramenta	6.000,00 €
<i>Art. 63</i>	<i>Invest. de reposición asda. ao funcionamento operat. dos serv.</i>	6.000,00 €
T. CAP. VI	INVESTIMENTOS REAIS	23.150.973,86 €
TOTAL PROGRAMA 5111.		29.070.461,19 €

5 .	Producción de bens públicos de carácter económico
51 .	Infraestructura básica e transportes
511 .	<i>Estradas, camiños vecinais e vías públicas urbans</i>
5112 .	<i>Comunidades Veciñais</i>

Partidas de gasto			Capítulos
5112 . 788	Cooperación con Comunidades Veciñais	3.512.000,00 €	
Art. 78	<i>A familias e institucións sen fins de lucro</i>	3.512.000,00 €	
T. CAP. VII	TRANSFERENCIAS DE CAPITAL		3.512.000,00 €
<i>TOTAL PROGRAMA 5112.</i>			<i>3.512.000,00 €</i>

5 .	Producción de bens públicos de carácter económico
51 .	Infraestructura básica e transportes
512 .	Recursos hidráulicos

Partidas de gasto			Capítulos
512 . 605	Plan de Obras e Servizos (P.O.S.)	721.325,66 €	
Art. 60	<i>Investimento novo en infraestructuras e bens destinados ao uso xeral</i>	721.325,66 €	
T. CAP. VI	INVESTIMENTOS REAIS		721.325,66 €
<u>TOTAL SUBFUNCIÓN 512.</u>			<u>721.325,66 €</u>

5 .	Producción de bens públicos de carácter económico
52 .	Comunicacións
521 .	Comunicacións

Partidas de gasto		Capítulos
521 . 227	Traballos realizados por outras empresas	183.000,00 €
Art. 22	Material, Subministracións e Outros	183.000,00 €
T. CAP. II	GASTOS EN BENS CORRENTES E SERVIZOS	183.000,00 €
521 . 424	A Empresas Públicas e outros entes públicos	20.000,00 €
Art. 42	Al Estado	20.000,00 €
T. CAP. IV	TRANSFERENCIAS CORRENTES	20.000,00 €
TOTAL SUBFUNCIÓN 521.		203.000,00 €

5 .	Producción de bens públicos de carácter económico
55 .	Información básica e estadística
551 .	Información básica e estadística

Partidas de gasto		Capítulos
551 . 227	Traballos realizados por outras empresas	73.460,00 €
Art. 22	Material, Subministracións e Outros	73.460,00 €
T. CAP. II	GASTOS EN BENS CORRENTES E SERVICIOS	73.460,00 €
<u>TOTAL SUBFUNCIÓN 551.</u>		<u>73.460,00 €</u>

6 .	Regulación económica de carácter xeral
61 .	Regulación económica
611 .	<i>Administración financeira</i>
6111 .	<i>Intervención</i>

Partidas de gasto			Capítulos
6111 . 120	Retribucións básicas	166.324,52 €	
6111 . 121	Retribucións complementarias	269.620,96 €	
6111 . 127	Incapacidade Temporal	10,00 €	
6111 . 128	Complemento Incapacidade Temporal	10,00 €	
<i>Art. 12</i>	<i>Persoal funcionario</i>	435.965,48 €	
6111 . 130	Laboral fixo	252.842,28 €	
<i>Art. 13</i>	<i>persoal laboral</i>	252.842,28 €	
6111 . 150	Productividade	63.360,59 €	
6111 . 151	Gratificacións	9.448,21 €	
<i>Art. 15</i>	<i>Incentivos ao rendimento</i>	72.808,80 €	
T. CAP. I	GASTOS DE PERSOAL		761.616,56 €
6111 . 215	Mobiliario e aparellos	2.000,00 €	
6111 . 216	Equipos para proceso información	16.000,00 €	
<i>Art. 21</i>	<i>Reparacións, mantemento e conservación</i>	18.000,00 €	
6111 . 220	Material de oficina	6.000,00 €	
6111 . 226	Gastos diversos	6.000,00 €	
6111 . 227	Traballos realizados por outras empresas	70.000,00 €	
<i>Art. 22</i>	<i>Material, Subministracións e Outros</i>	82.000,00 €	
6111 . 230	Dietas	3.200,00 €	
6111 . 231	Locomoción	2.000,00 €	
<i>Art. 23</i>	<i>Indemnizacións por razón do servizo</i>	5.200,00 €	
T. CAP. II	GASTOS EN BENS CORRENTES E SERVIZOS		105.200,00 €
6111 . 625	Mobiliario e aparellos	3.000,00 €	
6111 . 626	Equipos para proceso información	12.000,00 €	
<i>Art. 62</i>	<i>Invest. novo asdo. ao funcionamento operat. dos serv.</i>	15.000,00 €	
6111 . 640	Gastos en Inversións de carácter inmaterial	50.000,00 €	
<i>Art. 64</i>	<i>Gastos en Inversións de carácter inmaterial</i>	50.000,00 €	
T. CAP. VI	INVERSIONS REAIS		65.000,00 €
TOTAL PROGRAMA 6111.			931.816,56 €

6 .	Regulación económica de carácter xeral
61 .	Regulación económica
611 .	<i>Administración financeira</i>
6112 .	<i>Tesourería</i>

Partidas de gasto		Capítulos
6112 . 120	Retribucións básicas	96.298,79 €
6112 . 121	Retribucións complementarias	161.201,18 €
6112 . 127	Incapacidade Temporal	10,00 €
6112 . 128	Complemento Incapacidade Temporal	10,00 €
<i>Art. 12</i>	<i>Persoal funcionario</i>	257.519,97 €
6112 . 150	Productividade	24.279,01 €
6112 . 151	Gratificacións	5.580,78 €
<i>Art. 15</i>	<i>Incentivos ao rendimento</i>	29.859,79 €
T. CAP. I	GASTOS DE PERSOAL	287.379,76 €
6112 . 215	Mobiliario e aparellos	900,00 €
6112 . 216	Equipos para proceso información	1.200,00 €
<i>Art. 21</i>	<i>Reparacións, mantemento e conservación</i>	2.100,00 €
6112 . 220	Material de oficina	5.600,00 €
6112 . 224	Primas de seguros	800,00 €
6112 . 226	Gastos diversos	1.000,00 €
<i>Art. 22</i>	<i>Material, Subministracións e Outros</i>	7.400,00 €
6112 . 230	Dietas	1.200,00 €
6112 . 231	Locomoción	900,00 €
<i>Art. 23</i>	<i>Indemnizacións por razón do servizo</i>	2.100,00 €
T. CAP. II	GASTOS EN BENS CORRENTES E SERVIZOS	11.600,00 €
6112 . 625	Mobiliario e aparellos	8.000,00 €
6112 . 626	Equipos para proceso información	3.000,00 €
<i>Art. 62</i>	<i>Invest. novo asdo. ao funcionamento operat. dos serv.</i>	11.000,00 €
T. CAP. VI	INVESTIMENTOS REAIS	11.000,00 €
TOTAL PROGRAMA 6112.		309.979,76 €

6 .	Regulación económica de carácter xeral
61 .	Regulación económica
611 .	<i>Administración financeira</i>
6113 .	<i>Recadación</i>

Partidas de gasto		Capítulos
6113 . 120	Retribucións básicas	150.845,70 €
6113 . 121	Retribucións complementarias	217.532,42 €
6113 . 127	Incapacidade Temporal	10,00 €
6113 . 128	Complemento Incapacidade Temporal	10,00 €
<i>Art. 12</i>	<i>Persoal funcionario</i>	368.398,12 €
6113 . 130	Laboral fixo	639.622,11 €
6113 . 131	Laboral eventual	95.647,42 €
<i>Art. 13</i>	<i>persoal laboral</i>	735.269,53 €
6113 . 150	Productividade	101.021,26 €
6113 . 151	Gratificacións	7.983,83 €
<i>Art. 15</i>	<i>Incentivos ao rendimento</i>	109.005,09 €
T. CAP. I	GASTOS DE PERSOAL	1.212.672,74 €
6113 . 202	Edificios e outras construcións	34.471,00 €
<i>Art. 20</i>	<i>Arrendamentos</i>	34.471,00 €
6113 . 212	Edificios e outras construcións	6.000,00 €
6113 . 213	Maquinaria, instalacións e ferramenta	1.000,00 €
6113 . 215	Mobiliario e aparellos	12.000,00 €
6113 . 216	Equipos para proceso información	25.000,00 €
<i>Art. 21</i>	<i>Reparacións, mantemento e conservación</i>	44.000,00 €
6113 . 220	Material de oficina	21.000,00 €
6113 . 221	Subministracións	20.000,00 €
6113 . 222	Comunicacións	12.000,00 €
6113 . 226	Gastos diversos	30.000,00 €
6113 . 227	Traballos realizados por outras empresas	230.500,00 €
<i>Art. 22</i>	<i>Material, Subministracións e Outros</i>	313.500,00 €
6113 . 230	Dietas	2.400,00 €
6113 . 231	Locomoción	1.800,00 €
<i>Art. 23</i>	<i>Indemnizacións por razón do servizo</i>	4.200,00 €
T. CAP. II	GASTOS EN BENS CORRENTES E SERVIZOS	396.171,00 €
6113 . 31001	A curto prazo	71.250,00 €
	<i>Total Concepto 310. Xuros</i>	71.250,00 €
<i>Art. 31</i>	<i>De préstamos do interior</i>	71.250,00 €
6113 . 342	Xuros de demora	1.000,00 €
<i>Art. 34</i>	<i>Depósitos, fianzas e outros</i>	1.000,00 €
T. CAP. III	GASTOS FINANCEIROS	72.250,00 €
6113 . 625	Mobiliario e aparellos	15.000,00 €
6113 . 626	Equipos para proceso información	40.000,00 €
<i>Art. 62</i>	<i>Invest. novo asdo. ao funcionamento operat. dos serv.</i>	55.000,00 €
T. CAP. VI	INVESTIMENTOS REAIS	55.000,00 €
TOTAL PROGRAMA 6113.		1.736.093,74 €

7 .	Regulación económica de sectores productivos
71 .	Agricultura, Gandeiría e Pesca
711 .	Agricultura, Gandeiría e Pesca

Partidas de gasto		Capítulos
711 . 226	Gastos diversos	20.000,00 €
Art. 22	Material, Subministracións e Outros	20.000,00 €
T. CAP. II	GASTOS EN BENS CORRENTES E SERVICIOS	20.000,00 €
711 . 48906	Fundación Centro Sup. Cin. e Pisc. de Galicia	170.000,00 €
711 . 48910	Transferencias	159.895,00 €
	<i>Total Concepto 489. Outras transferencias</i>	329.895,00 €
Art. 48	A familias e institucións sen fins de lucro	329.895,00 €
T. CAP. IV	TRANSFERENCIAS CORRENTES	329.895,00 €
TOTAL SUBFUNCIÓN 711.		349.895,00 €

7 .	Regulación económica de sectores productivos
72 .	Industria
721 .	Industria

Partidas de gasto		Capítulos
721 . 454	A empresas públicas e Outros Entes públicos	18.030,36 €
Art. 45	A Entidades locais	18.030,36 €
721 . 48910	Transferencias	18.030,37 €
	Total Concepto 489. Outras transferencias	18.030,37 €
Art. 48	A familias e institucións sen fins de lucro	18.030,37 €
T. CAP. IV	TRANSFERENCIAS CORRENTES	36.060,73 €
721 . 60103	Infraestructuras	200.000,00 €
	Total Concepto 601. Outras	200.000,00 €
Art. 60	Investimento novo en infraest. e bens destinados ao uso xeral	200.000,00 €
T. CAP. VI	INVESTIMENTOS REAIS	200.000,00 €
721 . 860	De Empresas nacionais	45.075,00 €
Art. 86	Adquisición de accións fora do sector público	45.075,00 €
T. CAP. VIII	ACTIVOS FINANCIEROS	45.075,00 €
TOTAL SUBFUNCIÓN 721.		281.135,73 €

7 .	Regulación económica de sectores productivos
75 .	Turismo
751 .	Turismo

Partidas de gasto		Capítulos
751 . 120	Retribucións básicas	24.594,78 €
751 . 121	Retribucións complementarias	35.645,68 €
751 . 127	Incapacidade Temporal	10,00 €
751 . 128	Complemento Incapacidade Temporal	10,00 €
<i>Art. 12</i>	<i>Persoal funcionario</i>	60.260,46 €
751 . 150	Productividade	5.679,92 €
751 . 151	Gratificacións	1.305,59 €
<i>Art. 15</i>	<i>Incentivos ao rendimento</i>	6.985,51 €
T. CAP. I	GASTOS DE PERSOAL	67.245,97 €
751 . 202	Edifícios e outras construcións	1.500,00 €
751 . 205	Mobiliario e aparellos	1.500,00 €
<i>Art. 20</i>	<i>Arrendamentos</i>	3.000,00 €
751 . 215	Mobiliario e aparellos	250,00 €
751 . 216	Equipos para proceso información	1.500,00 €
<i>Art. 21</i>	<i>Reparacións, mantemento e conservación</i>	1.750,00 €
751 . 220	Material de oficina	1.500,00 €
751 . 223	Transportes	1.500,00 €
751 . 225	Tributos	1.000,00 €
751 . 226	Gastos diversos	350.000,00 €
751 . 227	Traballos realizados por outras empresas	280.000,00 €
<i>Art. 22</i>	<i>Material, Subministracións e Outros</i>	634.000,00 €
751 . 230	Dietas	2.000,00 €
751 . 231	Locomoción	1.800,00 €
751 . 233	Outras indemnizacións	1.000,00 €
<i>Art. 23</i>	<i>Indemnizacións por razón do servizo</i>	4.800,00 €
T. CAP. II	GASTOS EN BENS CORRENTES E SERVIZOS	643.550,00 €
751 . 454	A empresas públicas e Outros Entes públicos	12.500,00 €
<i>Art. 45</i>	<i>A Entidades locais</i>	12.500,00 €
751 . 462	A Concellos	103.900,00 €
751 . 467	A consorcios	350.000,00 €
<i>Art. 46</i>	<i>A Entidades locais</i>	453.900,00 €
751 . 48900	Subvencións	33.500,00 €
751 . 48910	Transferencias	27.010,12 €
	<i>Total Concepto 489. Outras transferencias</i>	60.510,12 €
<i>Art. 48</i>	<i>A familias e institucións sen fins de lucro</i>	60.510,12 €
T. CAP. IV	TRANSFERENCIAS CORRENTES	526.910,12 €
751 . 60103	Infraestructuras	150.000,00 €
	<i>Total Concepto 601. Outras</i>	150.000,00 €
<i>Art. 60</i>	<i>Investimento novo en infraest. e bens destinados ao uso xeral</i>	150.000,00 €
751 . 625	Mobiliario e aparellos	66.000,00 €
751 . 626	Equipos para proceso información	3.000,00 €
<i>Art. 62</i>	<i>Invest. novo asda. ao funcionamento operat. dos serv.</i>	69.000,00 €
751 . 632	Edifícios e outras construcións	156.869,55 €
<i>Art. 63</i>	<i>Invest. de reposición asda. ao funcionamento operat. dos serv.</i>	156.869,55 €
T. CAP. VI	INVESTIMENTOS REAIS	375.869,55 €
751 . 762	A Concellos	423.112,30 €
<i>Art. 76</i>	<i>A Entidades locais</i>	423.112,30 €
751 . 789	Outras transferencias	60.000,00 €
<i>Art. 78</i>	<i>A familias e institucións sen fins de lucro</i>	60.000,00 €
T. CAP. VII	TRANSFERENCIAS DE CAPITAL	483.112,30 €
TOTAL SUBFUNCIÓN 751.		2.096.687,94 €

7 .	Regulación económica de sectores productivos
75 .	Turismo
753 .	Rutas Fluviais

Partidas de gasto		Capítulos
753 . 130	Laboral fixo	40.765,20 €
753 . 131	Laboral eventual	86.262,82 €
Art. 13	<i>persoal laboral</i>	127.028,02 €
753 . 150	Productividade	12.593,81 €
Art. 15	<i>Incentivos ao rendimento</i>	12.593,81 €
T. CAP. I	GASTOS DE PERSOAL	139.621,83 €
753 . 212	Edificios e outras construcións	52.000,00 €
753 . 213	Maquinaria, instalacións e ferramenta	6.000,00 €
753 . 214	Material de transporte	20.000,00 €
Art. 21	<i>Reparacións, mantemento e conservación</i>	78.000,00 €
753 . 220	Material de oficina	1.000,00 €
753 . 221	Subministracións	100.000,00 €
753 . 223	Transportes	20.000,00 €
753 . 224	Primas de seguros	28.000,00 €
753 . 225	Tributos	1.000,00 €
753 . 226	Gastos diversos	1.000,00 €
753 . 227	Traballos realizados por outras empresas	15.000,00 €
Art. 22	<i>Material, Subministracións e Outros</i>	166.000,00 €
753 . 230	Dietas	3.000,00 €
753 . 231	Locomoción	3.000,00 €
Art. 23	<i>Indemnizacións por razón do servicio</i>	6.000,00 €
T. CAP. II	GASTOS EN BENS CORRENTES E SERVIZOS	250.000,00 €
753 . 632	Edificios e outras construcións	90.000,00 €
753 . 634	Material de transporte	3.000,00 €
753 . 635	Mobiliario e aparellos	3.000,00 €
Art. 63	<i>Invest. de reposición asda. ao funcionamento operat. dos serv.</i>	96.000,00 €
T. CAP. VI	INVESTIMENTOS REAIS	96.000,00 €
TOTAL SUBFUNCIÓN 753.		485.621,83 €

8 .	Transferencias e outros gastos de carácter interno
81 .	Transferencias a organismos autónomos
811 .	Transferencias ao INLUDES

Partidas de gasto			Capítulos
811 . 410	Transferencias ao INLUDES	6.642.028,07 €	
Art. 41	A Organismos autónomos administrat. da Entidade local	6.642.028,07 €	
T. CAP. IV	TRANSFERENCIAS CORRENTES		6.642.028,07 €
811 . 710	Transferencias ao INLUDES	3.814.582,51 €	
Art. 71	A Organismos autónomos administrat. da Entidade local	3.814.582,51 €	
T. CAP. VII	TRANSFERENCIAS DE CAPITAL		3.814.582,51 €
<u>TOTAL SUBFUNCIÓN 811.</u>			<u>10.456.610,58 €</u>

8 .	Transferencias e outros gastos de carácter interno
81 .	Transferencias a organismos autónomos
821 .	Transferencias á Sociedade Urbanística Provincial de Lugo, S.A. (SUPLUSA)

Partidas de gasto		Capítulos
821 . 44000	Á Sociedade Urbanística Provincial	2.544.100,00 €
	<i>Total Concepto 440. Aport. a soc. merc. provinciais</i>	2.544.100,00 €
Art. 44	<i>A Empresas da Entidade local</i>	2.544.100,00 €
T. CAP. IV	TRANSFERENCIAS CORRENTES	2.544.100,00 €
821 . 74000	Á Sociedade Urbanística Provincial	309.000,00 €
	<i>Total Concepto 740. Aport. a soc. merc. provinciais</i>	309.000,00 €
Art. 74	<i>A Empresas da Entidade local</i>	309.000,00 €
T. CAP. VII	TRANSFERENCIAS DE CAPITAL	309.000,00 €
TOTAL SUBFUNCIÓN 821.		2.853.100,00 €

9 .	Transferencias a Administraciones Públicas
91 .	Transferencias a Administraciones Públicas
911 .	Transferencias a Administraciones Públicas
9114 .	Transferencias a Concellos

Partidas de gasto		Capítulos
9114 . 462	A Concellos	206.000,00 €
Art. 46	A Entidades locais	206.000,00 €
T. CAP. IV	TRANSFERENCIAS CORRENTES	206.000,00 €
9114 . 762	A Concellos	515.000,00 €
Art. 76	A Entidades locais	515.000,00 €
T. CAP. VII	TRANSFERENCIAS DE CAPITAL	515.000,00 €
TOTAL PROGRAMA 9114.		721.000,00 €

9 .	Transferencias a Administraciones Públicas
91 .	Transferencias a Administraciones Públicas
911 .	Transferencias a Administraciones Públicas
9116 .	Transferencias a Consorcios

Partidas de gasto		Capítulos
9116 . 467	A consorcios	24.041,00 €
Art. 46	A Entidades locais	24.041,00 €
T. CAP. IV	TRANSFERENCIAS CORRENTES	24.041,00 €
TOTAL PROGRAMA 9116.		24.041,00 €



5. Bases de Execución do Orzamento

BASES DE EXECUCIÓN DO ORZAMENTO XERAL DA DEPUTACIÓN PROVINCIAL DE LUGO PARA 2009

ÍNDICE

<u>Título I.</u> NORMAS XERAIS.....	5
<u>CAPÍTULO ÚNICO.</u> ÁMBITO DE APLICACIÓN	5
Base 1ª: Ámbito e vixencia	5
Base 2ª: Prórroga do Orzamento	5
<u>Título II.</u> O ORZAMENTO XERAL PARA O 2009 E AS SÚAS MODIFICACIÓNS.....	6
<u>CAPÍTULO PRIMEIRO.</u> DO ORZAMENTO.....	6
Base 3ª: Contía, contido e estrutura do Orzamento Xeral.....	6
<u>CAPÍTULO SEGUNDO.</u> DOS CRÉDITOS E AS SÚAS MODIFICACIÓNS	7
Base 4ª: Réxime xeral dos créditos.....	7
Base 5ª: Nivel de vinculación xurídica dos créditos.....	9
Base 6ª: Modificacións de créditos	9

ÍNDICE

<u>Título III.</u> DA EXECUCIÓN E LIQUIDACIÓN DO ORZAMENTO XE- RAL.....	10
<u>CAPÍTULO PRIMEIRO.</u> NORMAS XERAIS SOBRE A XESTIÓN E PROCEDEMENTO DE EXECUCIÓN DO ORZAMENTO XE- RAL	10
Base 7ª: Fases na xestión do estado de gastos	10
Base 8ª: Acumulación de fases	10
Base 9ª: Autorización e disposición de gastos	12
Base 10ª: Recoñecemento e liquidación de gastos	12
Base 11ª: Ordenación de pagamentos	14
Base 12ª: Xustificación das ordes de pagamento	15
Base 13ª: Ordes de pagamento “a xustificar”	15
Base 14ª: Anticipos de caixa fixa.....	16
<u>CAPÍTULO SEGUNDO.</u> PROCEDEMENTO A SEGUIR PARA DETERMINADOS GASTOS.....	18
Base 15ª: Nóminas e outros gastos de persoal	18
Base 16ª: Retribucións e indemnizacións.....	19
Base 17ª: Gastos ou contratos menores	21
Base 18ª: Tramitación anticipada de expedientes de gastos	27
Base 19ª: Gastos plurianuais	27
Base 20ª: Recoñecemento extraxudicial de créditos e validacións..	28
Base 21ª: Gastos de representación e protocolo	30
Base 22ª: Caixa xeral de depósitos.....	30

ÍNDICE

Base 23 ^a : Provisións de fondos.....	31
Base 24 ^a : Subvencións	31
<u>CAPÍTULO TERCEIRO. NORMAS REGULADORAS DE DE- TERMINADOS INGRESOS</u>	37
Base 25 ^a : Operacións financeiras.....	37
<u>Título IV. FUNCIONES DA TESOURARÍA</u>	39
<u>CAPÍTULO ÚNICO. FUNCIONES DA TESOURARÍA</u>	39
Base 26 ^a : Funcións.....	39
Base 27 ^a : Realización de cobramentos	39
Base 28 ^a : Realización de pagamentos.....	40
Base 29 ^a : Arqueos.....	41
Base 30 ^a : Aprazamentos e fraccionamentos	41
<u>Título V. CONTABILIDADE</u>	42
<u>CAPÍTULO ÚNICO. CONTABILIDADE</u>	42
Base 31 ^a : Regras xerais.....	42
Base 32 ^a : Regras particulares	42
Base 33 ^a : Remanente de Tesouraría	43
Base 34 ^a : Modificación de dereitos e obrigas de exercicios ante- riores	44

ÍNDICE

Título VI. FISCALIZACIÓN.....	45
<u>CAPÍTULO ÚNICO. FISCALIZACIÓN.....</u>	45
Base 35ª: EJERCICIO DA FUNCIÓN FISCALIZADORA	45
Base 36ª: ALCANCE DA FISCALIZACIÓN DE GASTOS E INGRESOS ...	46
Base 37ª: PROCEDIMENTO DE FISCALIZACIÓN PLENA POSTERIOR .	68
DISPOSICIÓN FINAIS.....	69

Título I. NORMAS XERAIS

CAPÍTULO ÚNICO. ÁMBITO DE APLICACIÓN

BASE 1ª: ÁMBITO E VIXENCIA

1. De conformidade co disposto no artigo 165.1 do Real decreto legislativo 2/2004, do 5 de marzo, polo que se aproba o Texto refundido da Lei reguladora das facendas locais (TRLRFL), e no artigo 9 do Real decreto 500/1990, do 20 de abril, redáctanse as presentes bases de execución do Orzamento xeral da Deputación Provincial de Lugo para 2009.

2. O disposto nestas Bases, será de aplicación tanto á Deputación Provincial como ó INLUDES e demais entes dependentes, entendéndose que as competencias asinadas ós órganos da Deputación atribúense ós que correspondan por analogía daqueles, en función da súa maior ou menor identidade orgánica ou funcional que proceda.

3. Estas bases terán carácter subsidiario das disposicións ditadas ou que se diten con carácter xeral destinadas á regulación do réxime local. As dúbidas que poidan xurdir na aplicación destas Bases serán resoltas pola Presidencia, logo do informe de Secretaría ou de Intervención, segundo proceda.

4. As presentes bases só rexerán durante o exercicio do 2009 e, se é o caso, no período de prórroga legal do Orzamento do dito ano durante o exercicio seguinte.

BASE 2ª: PRÓRROGA DO ORZAMENTO

Se ó iniciarse o exercicio económico do 2010 non entrase en vigor o Orzamento correspondente, considerarase automaticamente prorrogado o do 2009 ata o límite dos seus créditos iniciais.

A prórroga non afectará ós créditos para gastos correspondentes a servizos ou proxectos de investimento que deban concluír no exercicio anterior ou estean financiados con operacións crediticias, ou outros ingresos específicos ou afectados que exclusivamente foran percibirse no dito exercicio.

A determinación das correspondentes partidas do Orzamento do 2009, que non son susceptibles de prórroga por estar comprendidas nalgún dos supostos do parágrafo anterior, será establecida mediante resolución motivada da Presidencia e tras o informe previo da Interventora. Igualmente, poderanse acumular na correspondente resolución acordos sobre a incorporación de remanentes na forma prevista nos artigos 47 e 48 do Real decreto 500/1990.

Delégase na Presidencia a declaración de créditos non dispoñibles coa exclusiva finalidade de axustar os créditos iniciais do Orzamento prorrogado ás previsións contempladas no proxecto de Orzamento pendente de aprobación.

Mentres dure a vixencia desta prórroga poderán aprobarse as modificacións orzamentarias previstas pola Lei. Aprobado o Orzamento, deberán efectuarse os axustes necesarios para dar cobertura ás operacións efectuadas durante a vixencia do Orzamento prorrogado.

Título II. O ORZAMENTO XERAL PARA 2009 E AS SÚAS MODIFICACIÓNS

CAPÍTULO PRIMEIRO. DO ORZAMENTO

BASE 3ª: CONTÍA, CONTIDO E ESTRUTURA DO ORZAMENTO XERAL

1. O Orzamento Xeral da Deputación Provincial de Lugo para 2009, nivelado en gastos e ingresos, ascende a **142.138.297,85 €** , e está formado polos seguintes orzamentos:

A) Orzamento da Deputación:

1) Estado de Gastos: **122.635.211,80 €** .

2) Estado de Ingresos: **122.635.211,80 €** .

B) Orzamento do organismo autónomo INLUDES (Instituto Lucense de Desenvolvemento Económico e Social):

1) Estado de Gastos: **15.099.012,23 €** .

2) Estado de Ingresos: **15.099.012,23 €** .

C) Estado de previsión de ingresos e gastos da Sociedade Urbanística Provincial:

1) Estado de Gastos: **17.713.784,40 €** .

2) Estado de Ingresos: **17.713.784,40 €** .

D) Estado consolidado:

1) Estado de Gastos: **142.138.297,85 €** .

2) Estado de Ingresos: **142.138.297,85 €** .

2. O Orzamento xeral contén os créditos necesarios para atender ó cumprimento das obrigas e os estados de ingresos nos que figuran as estimacións dos distintos recursos económicos que se liquidarán durante o exercicio.

3. Para a confección do Orzamento aplícase a estrutura funcional-económica aprobada pola Orde ministerial do 20 de setembro de 1989.

CAPÍTULO SEGUNDO. DOS CRÉDITOS E AS SÚAS MODIFICACIÓNS

BASE 4ª: RÉXIME XERAL DOS CRÉDITOS

Os créditos para gastos destinaranse exclusivamente á finalidade específica para a cal foran autorizados no Orzamento xeral ou nas súas modificacións debidamente aprobadas. Os créditos autorizados teñen carácter limitativo e

vinculante, e non poderán adquirirse compromisos de gastos en contía superior ó importe deles, coa consecuencia da nulidade de pleno dereito dos acordos, resolucións e actos administrativos que infrinxan a expresada limitación, todo isto de conformidade co disposto nos artigos 173.5 do TRLRFL, e 25.2 do Real decreto 500/1990 que o desenvolve.

O cumprimento das limitacións expresadas no parágrafo anterior deberá verificarse ó "nivel de vinculación xurídica" que se sinala na seguinte base.

Con cargo ós créditos do estado de gastos do Orzamento só poderán contraerse obrigas derivadas de adquisicións, obras, servizos e demais prestacións ou gastos en xeral que se realicen no ano natural do propio exercicio orzamentario. Non obstante, aplicaráselles ós créditos do Orzamento vixente, no momento do seu recoñecemento, as obrigas seguintes:

- a) As que resulten da liquidación de atrasos a favor do persoal que perciba as súas retribucións con cargo ó Orzamento xeral. Para os efectos do artigo 176.2.a) do TRLRFL, se considerarán "atrasos a favor do persoal" os conceptos que enumera o Capítulo III do Título III, da Lei 7/2007, de 12 de abril do Estatuto Básico do Empregado Público, as axudas de carácter social de contido económico, e os referidos no artigo 75 de la Lei 7/85 de 2 de abril, de Bases do réxime local (en adiante LBRL).
- b) As derivadas de compromisos de gastos debidamente adquiridos en exercicios anteriores. No suposto previsto no artigo 47.5 do Real decreto 500/1990, requirirase a previa incorporación dos créditos correspondentes.
- c) As obrigas procedentes de exercicios anteriores a que se refire o artigo 60.2 do Real decreto 500/1990 relativos a recoñecemento extra-xudicial de créditos.

Os gastos, créditos e avais autorizados pola Deputación e polo Consello de Administración da Sociedade ou polos órganos equivalentes dos demais entes dependentes, destinados a financiar as actuacións dos mesmos, poderán ser aprobados ou subscritos en calquera momento, en función das necesidades de financiamento dos investimentos e gastos dos que traen causa. Polo tanto non

será precisa a ratificación dos referidos gastos, créditos ou avais no orzamento anual no que se recoñezan, abondando coas previsións e autorizacións realizadas no seu momento.

BASE 5ª: NIVEL DE VINCULACIÓN XURÍDICA DOS CRÉDITOS

Os niveis de vinculación xurídica que se establecen son os seguintes:

- A) No Capítulo Primeiro, os niveis de vinculación xurídica virán determinados polo CAPÍTULO e o GRUPO DE FUNCIÓN.
- B) Nos restantes Capítulos, os niveis de vinculación virán determinados polo CAPÍTULO e a SUBFUNCIÓN.

Para os efectos oportunos, enténdense incluídas nos estados de gastos e ingresos, cunha consignación inicial de “cero” €, todas as partidas que resultan da Orde de 20 de setembro de 1989, pola que se establece a estrutura dos Orzamentos das Entidades Locais.

BASE 6ª: MODIFICACIÓNS DE CRÉDITOS

Ó amparo do establecido nos artigos 172 a 182, ambos inclusive, do TRLRFL e nos artigos 34 a 51 do Real Decreto 500/1990, que a desenvolve, as modificacións de crédito que poderán ser realizadas nos referidos Orzamentos que integran o Xeral da Deputación, son as seguintes:

- a) Créditos extraordinarios.
- b) Suplementos de crédito.
- c) Ampliacións de crédito.
- d) Transferencias de crédito.
- e) Xeración de créditos por ingresos.
- f) Incorporación de remanente de crédito.
- g) Baixas por anulación.

Cada unha das modificacións indicadas será obxecto de expediente administrativo coa tramitación que se determina no referido Real Decreto, sendo órgano competente para a súa aprobación o Pleno da Deputación nos supostos

de “créditos extraordinarios”, “suplementos de crédito”, “baixas por anulación” e “transferencias de crédito”, estas únicamente nos supostos de transferencias entre distintos grupos de función (agás as que afecten a créditos de persoal); nos restantes casos, será órgano competente para a súa aprobación o Ilmo. Sr. Presidente ou Órgano en que delegue expresamente esta competencia.

Título III. DA EXECUCIÓN E LIQUIDACIÓN DO ORZAMENTO XERAL

CAPÍTULO PRIMEIRO. NORMAS XERAIS SOBRE A XESTIÓN E PROCEDEMENTO DE EXECUCIÓN DO ORZAMENTO

BASE 7ª: FASES NA XESTIÓN DO ESTADO DE GASTOS

A xestión dos créditos incluídos no Estado de Gastos do Orzamento Xeral da Deputación Provincial realizarase nas seguintes fases:

- a) Autorización do Gasto.
- b) Disposición ou compromiso do Gasto.
- c) Recoñecemento e liquidación da Obriga.
- d) Ordenación do Pagamento.

As devanditas fases terán o carácter e contido definido nos Artigos 54 a 61 do R.D. 500/1990.

Con carácter previo procederase á retención do crédito correspondente, con base nas propostas de gasto ou modificacións de crédito.

BASE 8ª: ACUMULACIÓN DE FASES

1. De conformidade co disposto no Artigo 183.2 do TRLRFL e os artigos 67 e 68 do Real Decreto 500/1990, poderanse acumular varias fases da xestión do gasto nun só acto administrativo.

Poderanse presentar, polo tanto, as seguintes fases:

- Retención do crédito, que constituirá, en todo caso, un acto independente **(RC)**.
- Autorización - Disposición **(AD)**.
- Autorización - Disposición - Recoñecemento da Obriga **(ADO)**.

O acto administrativo que acumule dúas ou máis fases producirá os mesmos efectos que se as devanditas fases se acordasen en actos administrativos separados. En calquera caso, o órgano ou autoridade que adopte o acordo deberá ter competencia orixinaria, delegada ou desconcentrada, para acordar todas e cada unha das fases que naquel se inclúan.

2. Cando para a realización dun gasto, se coñeza a súa contía exacta e o nome do perceptor, poderanse acumular as fases de autorización e disposición tramitándose a través do procedemento abreviado **"AD"**.

3. Os gastos que polas súas características requiran axilidade na súa tramitación ou aqueles nos que a esixibilidade da obriga poida ser inmediata e sempre e cando non estean suxeitos ó proceso de contratación, poderán acumular as fases de autorización, disposición e recoñecemento da obriga tramitándose o documento contable **"ADO"**. Poderanse tramitar por este procedemento, entre outros, os seguintes tipos de gastos:

- Anticipos de pagas ó Persoal funcionario e laboral.
- Outros gastos de acción social.
- Asistencia a tribunais de oposicións e órganos colexiados e axudas de custo por comisións de servizo.
- Gastos presupostarios consecuencia de fondos librados co carácter de "a xustificar" ou como "anticipos de caixa fixa".
- Todos aqueles gastos do Capítulo II e do Capítulo VI, se é o caso, da clasificación económica do Orzamento, que teñan o carácter de "contratos menores" (ver Base 17).

- Todos aqueles gastos financeiros que debido ás súas características, non pode coñecerse o seu importe previamente ó recoñecemento da obriga (xuros variables, etc.).
- Subvencións prepagables.

BASE 9ª: AUTORIZACIÓN E DISPOSICIÓN DE GASTOS

Con cargo ós créditos do estado de gastos do Orzamento Xeral da Deputación e do INLUDES, a **autorización e disposición** destes corresponderá ós seguintes órganos:

- O Pleno da Corporación ou Consello Reitor do INLUDES, ou á Xunta de Goberno ou Comisión Executiva do INLUDES, nos supostos de delegación:

Nos gastos derivados da súa competencia, segundo a normativa que regula as competencias do Pleno con carácter xeral, e polo establecido no Acordo Plenario de 7 de agosto de 2007, sobre Delegacións do Pleno na Xunta de Goberno, e polo establecido no Acordo do Consello Reitor do INLUDES de 16 de abril de 2008, sobre delegacións do Consello Reitor na Comisión Executiva, e demais acordos que durante o ano se poideran adoptar.

- O Presidente ou Órganos en quen delegue:

Nos gastos derivados da súa competencia, segundo a normativa que regula as competencias do Presidente con carácter xeral e demais que lle atribúan expresamente as leis e aqueles que a legislación do Estado ou da Comunidade Autónoma asignen á Deputación e non se atribúan a outros órganos provinciais.

No Pleno da Deputación de 7 de agosto de 2007, dáse conta das delegacións do Presidente noutros órganos, sen prexuízo das delegacións que durante o ano se poideran adoptar.

BASE 10ª: RECOÑECIMENTO E LIQUIDACIÓN DE OBRIGAS

O recoñecemento das obrigas, unha vez adoptado o compromiso de gasto, corresponderá ó Presidente ou órgano en quen delegue.

O recoñecemento e liquidación de obrigas requirirá, como trámite previo, que en cada factura de calquera provedor sexa manifestada a conformidade polo Xefe do Servizo ou unidade administrativa mediante a seguinte "Dilixencia": "Prestados os servizos, realizadas as obras ou verificadas as subministracións detalladas na presente factura, conforme con cantidades, e prezo, data... - O receptor. Sinatura... ". A factura deberá cumprir as prescricións previstas no artigo 6º do Real Decreto 1.496/2003, do 28 de novembro polo que se aproba o Regulamento que regula as obrigas de facturación. A dita conformidade poderá manifestarse mediante informe do servizo que asume a supervisión correspondente manifestando a comprobación obrigatoria do gasto.

A dilixencia a que se refire o parágrafo anterior, forma parte da comprobación obrigatoria do investimento para todos os gastos non xustificadas documentalmente con certificación de obras, ou actas de recepción de obras, subministracións ou servizos.

Cando a comprobación do investimento precise de coñecementos técnicos, esta farase por medio de certificación expedida polo técnico correspondente. Estas certificacións terán o valor atribuído á Dilixencia a que se refire o parágrafo anterior e ademais, que a obra, servizo ou subministración se verificou conforme ás condicións técnicas que serviron de base para a adxudicación.

As subvencións ou achegas previstas no Orzamento a favor dos Entes dependentes da Deputación, así como naqueles outros nos que a achega sexa de carácter periódico e demais de tracto sucesivo, consideraranse compromisos de gastos, orixinando documento AD ó inicio do exercicio. O recoñecemento e liquidación de obrigas así como a ordenación dos pagamentos realizarase en función dos requirimentos dos ditos Entes.

Autorízase o cargo en contas bancarias da Deputación Provincial e dos seus organismos autónomos e demais entes dependentes, dos gastos relativos a xuros e amortizacións de préstamos ou outros de carácter financeiro, con carácter previo a ordenación do pago, así como outros que se aproben, a proposta de Intervención, pola Presidencia. Para o resto dos gastos, unicamente poderá

seguirse o dito procedemento nas contas que corresponden a anticipos de caixa fixa.

Entenderase por práctica administrativa contable que, dentro das consignacións do Orzamento vixente, podan recoñecerse obrigas polo importe de recibos ou facturas correspondentes a gastos ou contratos menores ou de tracto sucesivo do ano anterior e que se presentan no exercicio seguinte, sempre que existise crédito dispoñible no exercicio de procedencia.

Os documentos contables relativos ó recoñecemento e liquidación das obrigas de competencia do Presidente ou órgano en quen delegue, entenderanse debidamente acreditados mediante a indicación naqueles da resolución ou acordo aprobatorio do recoñecemento e liquidación do gasto ou copia adxunta deste.

Por aplicación dos principios de eficacia e celeridade, as sinaturas autorizadas nas operacións contables poderán realizarse en documentos resuntivos que conterán unha referencia suficiente que identifique os documentos contables a que se refiren, sendo unidos estes, en todo caso, ós citados resumos.

A Delegada de Economía e Facenda ou quen a substitúa poderá asinar os documentos do proceso contable e aqueles nos que se materialice o pagamento.

BASE 11ª: ORDENACIÓN DE PAGAMENTOS

A ordenación de pagamentos daquelas obrigas previamente recoñecidas corresponderá ó Presidente ou órgano en quen delegue. As ordes de pagamento deberán acomodarse, se é o caso, ó plan de disposición de fondos que se estableza pola Presidencia, tendo prioridade en todo caso os gastos de persoal e as obrigas contraídas en exercicios anteriores.

O pagamento material xustificarse pola Tesouraría mediante o "recibín" do perceptor ou orde de transferencia bancaria debidamente dilixenciada pola entidade financeira.

BASE 12ª: XUSTIFICACIÓN DAS ORDES DE PAGAMENTO

Non poderán expedirse ordes de pagamento sen que previamente se acredite documentalmente ante o órgano competente para recoñecer obrigas, a realización da prestación ou o dereito do acredor, e todo de conformidade coas resolucións aprobatorias da autorización e compromiso do gasto.

BASE 13ª: ORDES DE PAGAMENTO “A XUSTIFICAR”

As ordes de pagamento “a xustificar” rexeranse polo establecido nos artigos 69, 70 e 71 do RD 500/1990, e deberán axustarse ás seguintes normas:

1. A expedición e execución das ordes de pagamento "a xustificar" deberá efectuarse, tras a aprobación polo órgano competente da autorización do gasto, achegándose informes sobre as circunstancias polas que non se poden acompañar os documentos xustificativos antes da orde de pagamento.

2. Os fondos librados "a xustificar" poderán situarse a disposición da persoa autorizada en conta corrente bancaria aberta para o efecto, ou ben entregándose en efectivo ó perceptor.

3. Os conceptos orzamentarios ós que son de aplicación as ordes de pagamento "a xustificar" límitanse ós diversos conceptos dos capítulos 2º e 6º da clasificación económica do orzamento de gastos.

4. A xustificación das ordes de pagamento deberá efectuarse no prazo de tres meses, como máximo, ante a Intervención Provincial, acompañando facturas e documentos auténticos que xustifiquen a saída de fondos coa dilixencia do xefe do servizo ou unidade administrativa correspondente, de que se realizou este, de que se achegou o material correspondente ou de que se realizou, en xeral, o gasto de plena conformidade. Non obstante, a 31 de decembro, os mandados desta natureza deberán render e achegar a correspondente xustificación. Cando non se xustifique a totalidade dos fondos recibidos procederase

ó reintegro dos percibidos en exceso, acompañando á devandita conta, o xustificante do ingreso efectuado. No suposto de que se xustifique por importe superior ós fondos recibidos procederase ó aboamento da diferenza unha vez aprobada a conta xustificativa. A conta, cos documentos e o informe de Intervención, elevarase ó Presidente para a súa aprobación. De non se render nos prazos establecidos a devandita conta, procederase a instruír de inmediato expediente de alcance de fondos contra a persoa que recibiu as cantidades "a xustificar", de conformidade co disposto para o efecto na Lei xeral orzamentaria.

Só se poderán expedir ordes "a xustificar" nos seguintes supostos:

- Que o perceptor non teña pendente de xustificar polo mesmo concepto orzamentario fondos librados "a xustificar".
- Que o perceptor non incurrixe en mora na xustificación de fondos, en anteriores ordes de pagamento "a xustificar".
- Que o seu importe non supere a cifra de 6.000 euros, a excepción dos pagamentos "a xustificar" para a realización de congresos e outros espectáculos, cuxo límite será o importe autorizado para a realización destes.
- Para atencións de carácter periódico ou repetitivo, terán o carácter de anticipos de caixa fixa, regulándose polas súas normas específicas e polo disposto na Base núm.14.

BASE 14ª: ANTICIPOS DE CAIXA FIXA

1. Concepto: enténdense por anticipos de caixa fixa as provisións de fondos de carácter extraorzamentario e permanente que se realicen ás habilitacións de caixa fixa para a atención inmediata e posterior aplicación ó Orzamento do ano no que se realicen, de gastos periódicos ou repetitivos do capítulo II do estado de gastos do Orzamento.

2. Ámbito: as partidas orzamentarias cuxos gastos se poderán atender con este tipo de fondos serán as que resulten dos conceptos da clasificación económica que se relacionan de seguido:

CONCEPTO	DESCRICIÓN
212	Reparac., mantem. e conservac. edificios e outras contrucións
213	Reparac., mantem. e conservac. maq., instalac. e ferra.
214	Reparac., mantem. e conservac. material de transporte.
215	Reparac., mantem. e conservac. mobiliario e aparellos.
216	Reparac., mantem. e conservac. eq. proceso de información.
220	Material de oficina.
221	Subministracións.
222	Comunicacións.
223	Transportes.
224	Primas de seguros.
225	Tributos.
226	Gastos diversos.
230	Axudas de custo.
231	Locomoción.

3. Contía: A contía global dos anticipos de caixa fixa non poderá exceder a cantidade de 3.000.000,00 €. Individualmente, as provisións iniciais de fondos para anticipos de caixa fixa non poderán ser superiores á cifra de 100.000,00 €.

4. Situación dos fondos: os fondos correspondentes a cada un dos anticipos de caixa fixa constituídos situaránse nunha conta corrente aberta para este efecto coa denominación "Excma. Deputación Provincial.- Caixa Fixa nº.....". Os fondos situados nestas contas terán para todos os efectos carácter de fondos públicos provinciais e os seus xuros ingresarase no concepto correspondente do Capítulo V do Orzamento Xeral da Deputación.

5. Disposición de fondos: as disposicións de fondos das contas a que se refire o apartado anterior, efectuaranse mediante tarxeta bancaria, cheque nominativo ou transferencia bancaria autorizados coa sinatura do habilitado responsable da disposición dos fondos designado para este efecto por Resolución da Presidencia.

Os pagamentos que realice o caixeiro ós acredores finais rexistraranse (coa data da saída dos fondos) en calquera momento anterior á elaboración da correspondente conta xustificativa.

6. Xustificación: A medida que as necesidades de tesouraría aconsellen a reposición dos fondos, os habilitados renderán as contas, dando lugar ás co-

rrespondentes ordes de pagamento polas cantidades a que ascenden cada un dos conceptos, ingresándose o seu importe na conta corrente do Anticipo de Caixa Fixa.

Os perceptores destes fondos estarán obrigados a xustificar os importes investidos ó longo do exercicio económico no que se recibisen, a poder ser mensualmente, e cando menos durante o mes de decembro, haberán de render as contas a que se refire o parágrafo 1º do Art. 74 del RD. 500/1990.

7. Control: por resolución da Presidencia determinarase, se é o caso, o control a que serán sometidos cada un dos anticipos de caixa fixa. En calquera momento a Intervención poderá solicitar estados de situación das contas correntes e referidos a datos concretos. Os perceptores de anticipos serán nomeados polo Presidente, ó que tamén lle compete deixar sen efectos o nomeamento.

8. Contabilidade: os anticipos de caixa fixa serán obxecto de axeitado seguimento contable conforme ás normas contidas na Orde EHA 4041/2004, de 23 de novembro, pola que se aproba a Instrución do modelo normal de Contabilidade Local.

CAPÍTULO SEGUNDO. PROCEDIMENTO A SEGUIR PARA DETERMINADOS GASTOS

BASE 15ª: NÓMINAS E OUTROS GASTOS DE PERSOAL

1. Nóminas:

O pagamento de toda clase de retribucións ós funcionarios e demais persoal desta Deputación efectuarase mediante nómina mensual que se pechará o día 15 de cada mes, e as alteracións que se produzan con posterioridade a esta data terán efecto na nómina do mes seguinte.

Xunto coa nómina achegarase un parte das variacións que tiveran lugar nela en relación co mes anterior, para a súa debida fiscalización.

A nómina será autorizada polo Deputado/a delegado da Área de Réxime Interior e levará a conformidade do Xefe do Servizo de Persoal, pola que se

acreditará que os funcionarios e demais persoal comprendidos nela realizaron os servizos que nela se sinalan e retribúen.

2. Retribucións de funcionarios de emprego:

As retribucións dos funcionarios de emprego son as determinadas no acordo do Pleno da Deputación de data 7 de agosto de 2007.

3. Retribucións do persoal laboral temporal e funcionarios interinos:

As retribucións do persoal laboral temporal e funcionarios interinos serán as que figuren nos seus respectivos contratos, e non poderán superar en ningún caso as correspondentes ós funcionarios de carreira de similar categoría.

4. Produtividade:

A cantidade global destinada a produtividade ascende a 1.805.790,90 € na Deputación Provincial e a 288.015,59 € no INLUDES, e corresponde ó Presidente a distribución da dita contía segundo o determinado no Acordo Marco Único e no Convenio Colectivo e os criterios que se establezan pola Presidencia, segundo acordo que se adopte pola Mesa Xeral de Negociación.

BASE 16ª: RETRIBUCIÓN E INDEMNIZACIÓNS

1. Dos membros da Corporación e Grupos Políticos:

1.1. As retribucións e indemnizacións por axudas de custo, asistencia e locomoción ós membros e persoal da Corporación, rexeranse polo sinalado no acordo adoptado polo Pleno desta Corporación en sesión celebrada o día sete de agosto de 2007, publicado no Boletín Oficial da Provincia número 182, de data oito de agosto de 2007, e acordo adoptado polo Pleno en sesión celebrada o 29 de abril de 2008, ou daqueles acordos que poidan adoptarse no seu lugar. De igual xeito para o INLUDES, segundo acordo do Consello Reitor do 16 de abril de 2008. Excepcionalmente, os importes das dedicacións quedan conxelados para a anualidade 2009.

As asistencias de membros e persoal ós órganos colexiados dos entes dependentes ou sociedades desta Deputación son as determinadas polo Padroado ou Consello de Administración.

1.2. As asignacións económicas ós Grupos Políticos da Corporación, son as aprobadas polo Pleno desta Deputación en sesión celebrada o día sete de agosto de 2007, que foi publicado no Boletín Oficial da Provincia número 182, de data oito de agosto de 2007, ou daqueles acordos que poidan adoptarse no seu lugar. Os pagamentos efectuaranse entre o 20 e o 25 de cada mes.

2. Outras Indemnizacións:

2.1. As indemnizacións para o persoal e demais que se relacionen cos entes a que se refiren estas Bases, rexeranse polo disposto no RD 462/2002, de 24 de maio, e demais normativa estatal e autonómica que lles sexa de aplicación en cada caso. Poderán ser resarcidos os gastos xustificados de transporte público ou privado que se produzan co obxecto do bo fin da xestión encomendada, así como outros que poideran supoñer un enriquecemento inxusto en detrimento dos afectados. As facturas das axencias de viaxes e demais intermedios de natureza análoga, poderán constituír proba formal dos gastos, sempre que destas e do resto da documentación que se achegue, resulten claramente os conceptos a indemnizar.

Por razóns operativas e funcionais, en principio, a autorización ou orde de saída para a realización de cursos, xornadas ou similares corresponde ó Presidente, nos restantes supostos a autorización deberá realizala o Delegado/a correspondente, se ben por razóns operativas e funcionais no relativo ó Parque Móbil corresponderá ó Xefe do Parque Móbil, en relación ó persoal adscrito á dita unidade administrativa.

A Dilixencia de cumprimento de servizo encomendado así como a liquidación das indemnizacións correspondentes serán efectuadas polo interesado de acordo co disposto no RD 462/2002, de 24 de maio.

A Presidencia poderá establecer, cando o estime axeitado, as instrucións xerais ou concretas para un mellor desenvolvemento destas actuacións.

2.2. Nos supostos en que por causas excepcionais e xustificadas, non se puidera achegar a xustificación orixinal acreditativa da prestación do servizo, poderanse substituír estes documentos polas probas complementarias suficientes ou por declaración xurada do interesado.

2.3. Nos casos de tribunais, comisións ou outros órganos colexiados para valorar bolsas de estudo, axudas para vivenda, garderías ou similares, as súas funcións e as contías oportunas asimílanse ás recollidas no Art. 29 e Anexo IV, categoría A do Real Decreto 462/2002 do 24 de maio.

Este apartado haberá de ser obxecto da publicidade a que se refire o artigo 75.5. da Lei 7/1985, 2 de abril, de Bases del Réxime Local, en razón de que é de aplicación ós membros desta Corporación que formen parte do devandito Órgano.

2.4. Por analoxía co disposto no artigo 8 do Real Decreto 462/2002, o persoal que forme parte de delegacións oficiais presididas por membros da Corporación, poderán percibir as axudas de custo do grupo correspondente a estes, ou ben serán resarcidos pola contía exacta dos gastos realizados.

2.5. Para estes efectos do Real Decreto 462/2002 de 24 de maio, Anexo 1º, asimílanse ó grupo 1 os funcionarios con habilitación de carácter nacional.

BASE 17ª: GASTOS OU CONTRATOS MENORES

A tramitación de gastos que pola súa contía deban considerarse contratos menores conforme ó disposto no artigo 95 da Lei 30/2007, de 30 de outubro, de Contratos do Sector Público, (en adiante LCSP) adecuaranse, con carácter xeral, ós seguintes criterios:

1.- NORMAS COMÚNS:

En ningún caso poderán considerarse contratos menores aqueles que correspondan a partes ou fases dun mesmo obxecto.

Corresponderá á unidade administrativa que propoña a formalización dun contrato menor, verificar previamente, a existencia de crédito axeitado e sufi-

ciente para a súa tramitación, asumindo, en caso contrario, a responsabilidade á que houbera lugar.

Nos casos que así se determine para cada unha das clases de contratos regulados na presente base, as propostas de formalización deberanse remitir, para a súa tramitación, ao Servizo de Contratación e Fomento.

Os contratos menores terán unha duración inferior ó ano e procurarase a súa imputación ó exercicio orzamentario no que se realiza a prestación.

Non poderán ser obxecto de prórroga, ampliación, incremento, revisión de prezos nin obxecto de fraccionamento.

Naqueles contratos nos que a unidade administrativa propoñente dependa directamente de Presidencia, poderá ser substituída a conformidade do Ilmo. Sr. Presidente pola da Deputada Delegada de Economía e Facenda.

2. CONTRATOS DE OBRAS:

2.1. Cando a contía das obras a realizar sexa inferior ou igual a 5.000,00 €, será suficiente a tramitación por parte da unidade administrativa do expediente que deberá conter:

- Informe técnico.
- Conformidade do Deputado/a Delegado competente.
- A descrición das obras realizadas.
- A cuantificación do seu importe.
- Acreditación da existencia de crédito axeitado e suficiente.
- A achega da factura coa dilixencia de conformidade da unidade administrativa.

2.2. Cando a contía das obras a realizar sexa superior a 5.000,00 €, o expediente conterá:

- Proposta razoada da unidade administrativa.
- Informe técnico.
- Conformidade do Deputado/a Delegado competente.
- Unha memoria valorada detallada.
- Proxecto técnico, se é o caso.

A unidade administrativa propoñente deberá comprobar a existencia de crédito axeitado e suficiente para afrontar o gasto que leve consigo a proposta de adxudicación.

Unha vez informado pola Intervención Provincial sobre a existencia de crédito, o expediente remitirase ao Servizo de Contratación e Fomento que desenvolverá a súa tramitación co obxecto de proceder á selección do contratista, debendo acreditarse no expediente a consulta, como mínimo, a tres posibles contratistas e incorporándose as ofertas realizadas por cada un deles, que servirán de base para a proposta de selección, que deberá ser motivada.

Cando por calquera circunstancia sexa imposible a citada consulta deberá facerse constar no expediente a causa da devandita imposibilidade.

Con base nas consultas realizadas e, a proposta do Servizo de Contratación e Fomento, ditarase resolución da Presidencia coa indicación dos elementos esenciais da relación contractual.

3. CONTRATOS DE CONSULTORÍA E ASISTENCIA TÉCNICA:

Aínda que a LCSP non contempla de forma nominativa este tipo de contratos e os engloba nos contratos de servizos, cando o obxecto do contrato consista nunha consultoría ou nunca asistencia técnica, será de aplicación o presente apartado.

Nesta clase de contratos, sexa cal sexa a súa contía e sempre que non exceda do límite para o contrato menor, o expediente conterá:

- Proposta razoada da unidade administrativa.
- Conformidade do Deputado/a Delegado competente.
- Unha memoria valorada detallada.

A unidade administrativa propoñente deberá comprobar a existencia de crédito axeitado e suficiente para afrontar o gasto que leve consigo a proposta de adxudicación.

Unha vez informado pola Intervención Provincial sobre a existencia de crédito, o expediente remitirase ao Servizo de Contratación e Fomento que desenvolverá a súa tramitación co obxecto de proceder á selección do contratista, debendo acreditarse no expediente a consulta, como mínimo, a tres posibles

contratistas e incorporándose as ofertas realizadas por cada un deles, que servirán de base para a proposta de selección, que deberá ser motivada.

Cando por calquera circunstancia sexa imposible a citada consulta, deberá facerse constar no expediente a causa da devandita imposibilidade.

Con base nas consultas realizadas e a proposta do Servizo de Contratación e Fomento, ditarase resolución da Presidencia coa indicación dos elementos esenciais da relación contractual.

4) CONTRATOS DE SUBMINISTRACIÓNS:

En todo caso, procurarase a acumulación de subministracións que teñan idéntico obxecto ou finalidade co fin de tramitar expedientes de contratación conxuntos.

4.1. Cando o prezo do contrato sexa inferior ou igual a 3.000,00 €, e sempre que se refira a material non inventariable, será suficiente a tramitación por parte da unidade administrativa do expediente que deberá conter:

- Descrición da subministración necesaria.
- Conformidade do Deputado/a Delegado competente.
- A cuantificación do seu importe.
- Acreditación da existencia de crédito axeitado e suficiente.
- A achega da factura coa dilixencia de conformidade da unidade administrativa.

4.2. Cando o prezo do contrato sexa superior a 3.000,00 € o expediente conterà:

- Proposta razoada da unidade administrativa.
- Descrición da subministración necesaria.
- Conformidade do Deputado/a Delegado competente.
- Cuantificación do importe.

A unidade administrativa proponente deberá comprobar a existencia de crédito axeitado e suficiente para afrontar o gasto que leve consigo a proposta de adxudicación.

Unha vez informado pola Intervención Provincial sobre a existencia de crédito, o expediente remitirase ao Servizo de Contratación e Fomento que desenvolverá a súa tramitación co obxecto de proceder á selección do contratista, debendo acreditarse no expediente a consulta, como mínimo, a tres posibles contratistas e incorporándose as ofertas realizadas por cada un deles, que servirán de base para a proposta de selección, que deberá ser motivada.

Cando por calquera circunstancia sexa imposible da citada consulta deberá facerse constar no expediente a causa da devandita imposibilidade.

Con base nas consultas realizadas e a proposta do Servizo de Contratación e Fomento, ditarase resolución da Presidencia coa indicación dos elementos esenciais da relación contractual.

5) CONTRATOS DE SERVICIOS

5.1. Cando o prezo do contrato sexa inferior ou igual a 3.000,00 €, será suficiente a tramitación por parte da unidade administrativa do expediente que deberá conter:

- Descrición do servizo necesario.
- Conformidade do Deputado/a Delegado competente.
- A cuantificación do seu importe.
- Acreditación da existencia de crédito axeitado e suficiente.
- A achega da factura coa dilixencia de conformidade da unidade administrativa.

5.2. Cando o prezo do contrato sexa superior a 3.000,00 € o expediente conterà:

- Proposta razoada da unidade administrativa.
- Descrición do servizo necesario.
- Conformidade do Deputado/a Delegado competente.
- Cuantificación do importe.

A unidade administrativa proponente deberá comprobar a existencia de crédito axeitado e suficiente para afrontar o gasto que leve consigo a proposta de adxudicación.

Unha vez informado pola Intervención Provincial sobre a existencia de crédito, o expediente remitirase ao Servizo de Contratación e Fomento que desenvolverá a súa tramitación co obxecto de proceder á selección do contratista, debendo acreditarse no expediente a consulta, como mínimo, a tres posibles contratistas e incorporándose as ofertas realizadas por cada un deles, que servirán de base para a proposta de selección, que deberá ser motivada.

Cando por calquera circunstancia sexa imposible a citada consulta deberá facerse constar no expediente a causa da devandita imposibilidade.

Con base nas consultas realizadas e a proposta do Servizo de Contratación e Fomento, ditarase resolución da Presidencia coa indicación dos elementos esenciais da relación contractual.

6) CONTRATOS ADMINISTRATIVOS ESPECIAIS E CONTRATOS PRIVADOS

Os contratos administrativos especiais e os contratos privados poderanse tramitar a través da figura do contrato menor, cun límite de 18.000,00 €.

Nesta clase de contratos o expediente conterá:

- Proposta razoada da unidade administrativa.
- Conformidade do Deputado/a Delegado competente.
- Unha memoria valorada detallada.

A unidade admsintrativa propoñente deberá comprobar a existencia de crédito axeitado e suficiente para afrontar o gasto que leve consigo a proposta de adxudicación.

Unha vez informado pola Intervención Provincial sobre a existencia de crédito, o expediente remitirase ao Servizo de Contratación e Fomento, que desenvolverá a súa tramitación co obxecto de proceder á selección do contratista, debendo acreditarse no expediente a consulta, como mínimo, a tres posibles contratistas e incorporándose as ofertas realizadas por cada un deles, que servirán de base para a proposta de selección, que deberá ser motivada.

Cando por calquera circunstancia sexa imposible a citada consulta, deberá facerse constar no expediente a causa da devandita imposibilidade.

Con base nas consultas realizadas e a proposta do Servizo de Contratación e Fomento, dítase resolución da Presidencia coa indicación dos elementos esenciais da relación contractual.

BASE 18ª: TRAMITACIÓN ANTICIPADA DE EXPEDIENTES DE GASTO

1. De conformidade co establecido no artigo 94.2 da LCSP, na tramitación anticipada de expedientes de contratación poderá chegarse ata a adxudicación do contrato e a súa formalización correspondente.

2. Igualmente poderá iniciarse no exercicio orzamentario inmediatamente anterior a aquel no que se teña que materializar a contraprestación, expedientes de gasto non incluídos no apartado anterior, sempre que:

- a) Exista habitualmente crédito axeitado e suficiente no Orzamento.
- b) Exista crédito axeitado e suficiente, se é o caso, no Proxecto de Orzamentos para o exercicio seguinte.
- c) Se teña adoptado Acordo polo órgano competente do que se deduza a obriga de incluír o crédito no Orzamento do exercicio seguinte.

BASE 19ª: GASTOS PLURIANUAIS

De acordarse, axustarase ó establecido no Art. 174 do TRLRFL e nos artigos 79 a 88, ambos inclusive, do Real Decreto 500/1990.

Corresponde á Xunta de Goberno a competencia para, en casos excepcionais, ampliar o número de anualidades así como elevar as porcentaxes a que se refire o artigo 174 do TRLRFL.

No suposto de gastos plurianuais que debeñan de convenios de cofinanciamento a subscribir con entes públicos ou privados, as porcentaxes e contías serán as que neles se determinen.

BASE 20ª: RECOÑECIMIENTO EXTRAJUDICIAL DE CRÉDITOS E VALIDACIONES

1. Recoñecemento extraxudicial de créditos:

1.1. Tramitaráse expediente de recoñecemento extraxudicial de crédito para a imputación ó Orzamento corrente de obrigas derivadas de gastos feitos en exercicios anteriores, cando doutro xeito non sexa posible, de acordo co previsto nestas Bases e a normativa en vigor.

1.2. O recoñecemento extraxudicial de créditos esixe:

- a) Recoñecemento da obriga, mediante a explicitación circunstanciada de todos os condicionamentos que orixinaron a actuación irregular, motivando a necesidade de propoñer unha indemnización substitutiva a favor do terceiro interesado, exclusivamente polo valor dos gastos ocasionados pola realización da prestación.
- b) Existencia de dotación orzamentaria específica, axeitada e suficiente para a imputación do respectivo gasto.

A dotación orzamentaria, de existir no Orzamento, requerirá informe do órgano de xestión competente acreditando a posible imputación do gasto sen que se produza prexuízo nin ningunha limitación para a realización de todas as atencións do exercicio corrente na conseguinte partida orzamentaria.

De non existir dotación orzamentaria no Orzamento requirirase a súa habilitación mediante o oportuno expediente de modificación de créditos, que poderá ser previo ou simultáneo ó acordo sobre o recoñecemento da obriga.

1.3. A competencia para o recoñecemento extraxudicial de créditos corresponde ó Pleno, Consello Reitor, Padroados ou Consellos de Administración, segundo proceda.

1.4. O expediente para o recoñecemento da obriga deberá conter, como mínimo, os seguintes documentos:

a) Memoria xustificativa subscripta polo responsable do Servizo sobre os seguintes extremos:

- Xustificación da necesidade do gasto efectuado e as causas polas que se incumpriu o procedemento xurídico-administrativo correspondente.
- Data ou período de realización.
- Importe da prestación realizada.
- Garantías que procedan ou dispensa motivada destas.
- Informe de valoración do que se deduza que as unidades utilizadas son as estritamente necesarias para a execución da prestación e que os prezos aplicados son correctos e axeitados ó mercado.

b) Factura detallada ou documento acreditativo do dereito do acredor ou da realización da prestación debidamente conformados polos responsables do Servizo e, se é o caso, certificación de obra.

c) Informe do Servizo correspondente, nos casos de imputación ó Orzamento do exercicio corrente, de que non existe impedimento ou limitación algunha a esta aplicación do gasto en relación coas restantes necesidades e atencións da partida durante todo o ano en curso.

d) Informe do Servizo correspondente, cando non exista dotación no Orzamento inicial, sobor da tramitación da modificación de crédito necesaria.

e) Informe do Servizo de Contratación e Fomento.

f) Informe da Intervención Xeral.

g) Calquera outro documento que se estime necesario para unha mellor xustificación do gasto.

2. Validacións:

Poderá ser obxecto de validación, cos mesmos requisitos e formación do expediente indicados no apartado anterior, os gastos realizados no exercicio corrente prescindindo do procedemento establecido, tanto en relación coa súa tramitación administrativa como cos aspectos orzamentarios da execución do gasto. A competencia para a validación de gastos corresponde á Xunta de Goberno ou órgano de natureza análoga nos Organismos Autónomos, (Comisión Executiva no INLUDES). No caso de Fundacións corresponderá ós Padroados, e no de Sociedades ó seu Consello de Administración.

BASE 21ª: GASTOS DE REPRESENTACIÓN E PROTOCOLO

1. Considéranse gastos de protocolo e representación imputables á partida de atencións protocolarias e representativas aqueles que, redundando no beneficio ou utilidade da Administración, as autoridades ou o persoal teñan necesidade de facer no desempeño das súas funcións.

2. Todos os gastos imputables á devandita partida de atencións protocolarias e representativas deberán cumprir os seguintes requisitos:

- a) Que se produzan como consecuencia de actos de protocolo ou representación.
- b) Que redunden en beneficio ou utilidade da Administración.

3. Todos os gastos deberán acreditarse con facturas ou outros xustificantes orixinais, formando a conta xustificativa cunha explicación sucinta, conxunta ou individual, subscrita polo órgano xestor do gasto, da que se deduza ou conteña expresión de que o gasto se produce como consecuencia de actos de protocolo ou de representación. Esta explicación poderá constar no xustificante de pagamento.

4. Os gastos propostos polos órganos de representación sindical, no exercicio das súas competencias poderán ser aplicados ó Orzamento, en función da súa natureza de gasto social ou de funcionamento.

BASE 22ª: CAIXA XERAL DE DEPÓSITOS

Na súa función de Caixa Xeral de Depósitos, poderán constituírse na Tesouraría Provincial depósitos a disposición de terceiros, mesmo por parte doutras Administracións ou entes participados, como consecuencia de:

- a) O procedemento de expropiación forzosa previsto nos artigos 51.3 e 58 do Decreto de 26 de abril de 1957, que aproba o Regulamento da Lei de Expropiación Forzosa.

b) O procedemento de alleamento de bens embargados, previsto nos artigos 43, 104 e 119, do Real Decreto 939/2005, de 29 de xullo, que aproba o Regulamento Xeral de Recadación.

c) Calquera outro suposto que por Lei, disposición regulamentaria, acto administrativo ou resolución xudicial se determinen.

En calquera caso, será de aplicación supletoria o disposto no Real Decreto 161/1997 de 7 de febreiro de 1997, de tal xeito que as referencias que no mesmo se realizan á Administración Xeral do Estado e demais órganos, enténdense referidas, nos casos que proceda, á Deputación.

BASE 23ª: PROVISIÓN DE FONDOS

As provisións de fondos realizaranse sobre a base dunha resolución do Presidente, e terán carácter extraorzamentario con cargo ó concepto establecido para este efecto pola Intervención.

Cando o interesado de que se trate, remita a correspondente factura de honorarios, o servizo ou unidade administrativa responsable do gasto realizará a tramitación para a súa aprobación con cargo ó Orzamento do exercicio no que se reciba polo importe total da factura, debendo indicar expresamente a retención a efectuar á provisión de fondos, cuxa contía aplicarase á cancelación do devandito anticipo non orzamentario.

BASE 24ª: SUBVENCIONES

1. Ámbito de aplicación:

As subvencións que se outorguen pola Deputación, Organismos Públicos e demais entidades de dereito público con personalidade xurídica propia vinculadas ou dependentes daquela, regularanse polo disposto na Lei 38/2003, de 17 de novembro, Xeral de Subvencións (en adiante LXS), no RD 887/2006, de 21 de xullo, polo que se aproba o regulamento da LXS (en adiante RLXS), na Lei 9/2007, de 13 de xuño, de subvencións de Galicia (en adiante LSG), e na Orde-

nanza Xeral de Subvencións da Excma. Deputación Provincial de Lugo e INLUDES publicada no BOP de 17 de xullo de 2006 (en adiante OXS), aplicándose as presentes disposicións en defecto de regulación específica.

Non obstante o anterior, a presente base será de aplicación preferente en materia económico-orzamentaria e será o marco para as Bases reguladoras das subvencións, de acordo co artigo 17.2. da LXS.

2. Plan Estratéxico de Subvencións:

As propostas de establecemento de subvencións, deberán estar incluídas no Plan Estratéxico de subvencións no que se concretan os seus obxectivos e efectos, prazo para a súa consecución, custos previsibles e fontes de financiamento, supeditándose en todo caso ó cumprimento dos obxectivos de estabilidade orzamentaria e ós créditos aprobados no Orzamento xeral.

3. Principios xerais:

A xestión e concesión de subvencións deberá realizarse de acordo ós principios de publicidade, transparencia, concorrencia, obxectividade, igualdade e non discriminación, eficacia e eficiencia na asignación e utilización dos recursos públicos.

Concesión directa: As subvencións podrán otorgarse directamente, non sendo preceptiva a concorrencia competitiva nin a publicidade, nos seguintes casos:

- Cando estean consignadas nominativamente no Orzamento inicial ou nas súas modificacións, sen que iso supoña ningún dereito subxectivo.
- Cando así estea previsto nunha norma con rango legal.
- As subvencións para remediar situacións de emerxencia ou de urxencia cando estas situacións sexan incompatibles co trámite de publicidade.
- As que se puidesen outorgar co fundamento en convenios ou decisións específicas subscritos entre a Deputación e outras Administracións públicas ou entes e institucións de todo tipo.

- Con carácter excepcional aquelas nas que se acrediten razóns de interés público, social, económico ou humanitario, ou outras debidamente xustificadas que dificulten a súa convocatoria pública.

4. Órganos competentes:

Comunidades veciñais: O órgano competente para aprobar as bases reguladoras da convocatoria pública, así como os criterios e baremos para a súa adxudicación, é o Pleno da Deputación. A convocatoria será subscrita polo Ilmo. Sr. Presidente. O órgano competente para acordar a concesión das devanditas subvencións é a Xunta de Goberno. O órgano competente para aprobar a xustificación e propoñer o pagamento é a Xunta de Goberno. O órgano competente para acordar o pagamento é o Ilmo Sr. Presidente.

Nominativas: O órgano competente para a súa concesión é o Ilmo. Sr. Presidente a proposta do Delegado correspondente. O órgano competente para aprobar a xustificación e o pagamento é o Ilmo. Sr. Presidente a proposta do Delegado correspondente.

En concorrencia: O órgano competente para aprobar as bases reguladoras da convocatoria pública, así como os criterios e baremos para a súa adxudicación, é a Xunta de Goberno a proposta do Delegado correspondente. A convocatoria será subscrita polo Ilmo. Sr. Presidente. O órgano competente para acordar a concesión das devanditas subvencións é a Xunta de Goberno. O órgano competente para aprobar a xustificación e o pagamento é o Ilmo. Sr. Presidente a proposta do Delegado correspondente.

Concesión directa: O órgano competente para conceder a subvención é o Ilmo. Sr. Presidente a proposta do Delegado correspondente, ata o importe máximo de 18.000,00 €, e a Xunta de Goberno para importes individuais superiores. O órgano competente para aprobar a xustificación e o pagamento é o Ilmo. Sr. Presidente a proposta do Delegado correspondente.

A autorización e disposición do gasto entenderase aprobado polo acordo ou resolución de concesión. O recoñecemento e liquidación da obriga polo

acordo ou resolución de aprobación da xustificación. A ordenación do pagamento pola resolución ou acordo do Ilmo. Sr. Presidente.

5. Aprobación da xustificación:

Os documentos que conformen a conta xustificativa deberán remitirse a Intervención Xeral para a súa fiscalización.

Esta xustificación, unha vez fiscalizada, deberá ser aprobada polo órgano competente, arquivándose polo servizo xestor.

Para os efectos do Art. 73.1 do RLXS, salvo disposición en contra nas bases ou acordos, o órgano de xestión poderá admitir como medio de xustificación as copias compulsadas conforme a dereito.

6. Control financeiro:

O control financeiro que se realice rexerase con carácter xeral pola LXS e as súas normas de desenvolvemento.

De conformidade co disposto na Disposición Adicional Cuarta da LXS, a Corporación poderá solicitar a colaboración de empresas privadas de auditoría para a realización de controis financeiros das subvencións que se teñan concedido, nos termos previstos na Lei Xeral Orzamentaria.

7. Salvo reserva expresa en contra e cando fose posible, a Deputación, a través do órgano de xestión competente, poderá solicitar no nome dos beneficiarios as xustificacións referidas no artigo 13 da LXS, para o caso daqueles que non as presentasen.

8. Poderán realizarse anticipos a conta de subvencións superiores a un importe de 3.000,00 €, con dispensa de garantía, naquelas circunstancias debidamente motivadas, para as que se acredite a imposibilidade ou notoria dificultade de realizar a actividade doutro xeito. Os servizos ou centros xestores que tramitasen a concesión dunha subvención, cuxos fondos fosen anticipados, se-

rán os responsables de esixir a xustificación destes, e cando o dito requerimento non fose total ou parcialmente atendido polo beneficiario, deberán tramitar o correspondente expediente de reintegro, de conformidade co previsto no Título II de la LXS. Con relación ó suposto do Art. 42.3. do RLXS, no caso de entidades sen ánimo de lucro poderá dispensarse a garantía.

9. Os Concellos e demais entidades públicas, poderán xustificar as subvencións que se refiran a estes, por certificados expedidos polos seus órganos competentes, quedando a disposición da Deputación a documentación que lle sirva de base. No suposto de que os Concellos non puidesen acreditar estar ó corrente das súas obrigas tributarias ou coa Seguridade Social, a Deputación tramitará un expediente no que valorará o alcance destas circunstancias, garantías e compromisos, co obxecto de determinar cal será a resolución procedente, baixo o criterio preeminente da defensa da administración local.

As peticións dos devanditos levarán implícita, salvo vontade en contra de calquera das partes, a petición da concesión do anticipo da subvención, sen achega de garantía.

Para os efectos do Art. 31.2 da LXS, e en relación dos devanditos entes, presumirase e considerarse para os efectos da súa xustificación, salvo disposición en contra nos acordos ou bases reguladoras, que os gastos realizados foron efectivamente pagados dentro do prazo concedido para a súa xustificación. En calquera caso, é obriga destes o pagamento dentro do citado prazo, de acordo co Art. 37.1.f) da LXS.

Para os efectos do Art. 31, apartados 3.a 5. da LXS, e para as entidades suxeitas á Lei de Contratos, presúmese que os gastos que se subvencionan contrátanse conforme a dereito e que a adquisición, construción, rehabilitación e mellora dos bens inventariables, respeta así mesmo a lexislación patrimonial pública. Polo tanto, as obrigas formais de xustificación esixibles, serán as que se deriven dos acordos e das bases reguladoras ou dos convenios.

10. A concorrencia ós procesos de concesión de subvencións implicará a manifestación tácita do consentimento inequívoco ó tratamento de datos de

carácter persoal e a súa publicación, de acordo co previsto na Lei Orgánica 15/1999, de 13 decembro, de protección de datos de carácter persoal, agás que as bases especifiquen outra cousa.

Salvo que se dispoña o contrario nas bases reguladoras ou nos acordos, entenderase que procede como modalidade de xustificación a conta xustificativa do Art. 75 do RLXS, nos supostos de contía inferior a 60.000,00 €.

Para os efectos do Art. 75.3. do RLXS, de non establecerse outros procedementos nas bases ou acordos, as subvencións en réximen de concorrencia competitiva e as de concesión directa, poderán ser obxecto de comprobación aplicando técnicas de mostraxe conformes coas Normas de Auditoría do Sector Público. Esta comprobación anual, farase preferentemente con ocasión da realización do Plan a que se refire o Art. 85 do RLXS.

11. Os órganos de xestión velarán por dar publicidade ás subvencións concedidas nos termos previstos no artigo 18 da LXS. Cando o importe das subvencións concedidas individualmente consideradas, sexa de contía inferior a 3.000,00 €, terán que anunciarse no taboleiro de anuncios.

12. En relación co artigo 30.3. da LXS, o órgano xestor terá que estampar os documentos que achegue o beneficiario, de tal xeito que quede constancia que a actividade foi subvencionada, salvo que se dispoña o contrario as bases ou acordos de concesión.

13. As bolsas concedidas a estudantes e licenciados a fin de completar a súa formación teórico-práctica, rexeranse polo disposto no acordo da súa concesión.

14. Para os efectos do Art. 24.5 do RLXS, a Xunta de Goberno poderá aprobar singularmente ou con carácter xeral, os supostos nos que procedan as simplificacións a que alude ese artigo.

15. As simplificacións de procedemento que se contemplan nestas Bases, ditadas para axilizar a tramitación dos expedientes e de adaptarse ás peculiari-

dades da Administración Local, non obstan a que por parte dos interesados se cumpra a normativa en vigor na súa integridade, coas responsabilidades que puidesen resultar cando corresponda. Para este efecto, e de acordo co Artigo 85. RLXS (“Comprobación da realización da actividade e do cumprimento da finalidade que determinen a concesión e o dereito a percibir a subvención.”) o órgano concedente da subvención poderá elaborar anualmente un plan anual de actuación para comprobar a realización polos beneficiarios das actividades subvencionadas. No citado plano deberá indicarse se a obriga de comprobación alcanza á totalidade das subvencións ou ben a unha mostra das concedidas e, neste último caso, á súa forma de selección. Tamén deberá conter os principais aspectos a comprobar e o momento da súa realización.

CAPÍTULO TERCEIRO. NORMAS REGULADORAS DE DETERMINADOS INGRESOS

BASE 25ª: OPERACIÓNS FINANCEIRAS

1. Para os efectos previstos no artigo 52 del TRLRFL, entenderáanse vinculadas á xestión do Orzamento as operacións de crédito que se puidesen concertar, unha vez teñan constancia orzamentaria. Estas operacións están excluídas do Texto Refundido da Lei de Contratos, de acordo co artigo 3.1. k., e da Lei de Contratos do Sector Público, artigo 4.1.l.

Para dar cumprimento ós principios de publicidade e concorrência, a súa concertación realizarase de acordo co procedemento que a continuación se expresa:

- Solicitud da Presidencia sobre a concertación da operación e establecendo as condicións desta.
- Remisión da devandita solicitud ás entidades financeiras coas que exista unha maior relación e coincidencia de intereses, en especial ás Caixas de Aforro.
- Análise das ofertas presentadas, adxudicación do contrato por parte do órgano competente e formalización deste, previa as autorizacións legalmente esixibles.

A Deputación poderá avalar a asociacións sen ánimo de lucro coas que subscriba convenios para a xestión de iniciativas ou programas con financiamento comunitario ou outros de interese público.

2. A Deputación poderá conceder préstamos ou créditos a curto ou longo prazo, con ou sen xuros, ós Organismos Autónomos, Fundacións ou Sociedades nos que teña participación. A Deputación poderá conceder anticipos de tesouraría sen xuros ós citados entes polo prazo máximo dun ano. Os anticipos de tesouraría concedidos terán carácter non orzamentario e a súa contía non poderá exceder da contemplada inicialmente nas partidas orzamentarias de transferencias anuais a estes.

3. Na súa función de caixa de crédito a curto prazo a Deputación, a través do órgano competente, poderá concertar operacións especiais de tesouraría con entidades financeiras, co obxecto de anticipar a aqueles Concellos respecto dos que teña asumido a recadación dalgún dos seus ingresos, ata o 75 por cento do importe da súa presumible contía.

Estas operacións deberán quedar canceladas antes de rematar cada exercicio e deberán suxeitarse ó disposto no artigo 149.2 do TRLRFL.

En relación ó Art. 52-1 do TRLRFL, considerase que fai, pola presente, a oportuna adaptación das Bases de Execución en relación á aplicación do previsto na letra k do Art.3, apartado 1 da LCAP e art. 4.1.l) da LCSP.

Considérase a figura que aquí se regula como unha operación non orzamentaria.

4. A Deputación, na súa función de caixa de crédito a curto prazo, con suxeición ó disposto no apartado anterior, poderá concertar operacións especiais de tesouraría con entidades financeiras, co fin de conceder con carácter extraordinario anticipos de tesouraría ós municipios, sempre que se acompañe unha garantía que asegure o reintegro nos prazos previstos.

Título IV. FUNCIONES DA TESOURARÍA

CAPÍTULO ÚNICO. FUNCIONES DE TESOURARÍA

BASE 26º: FUNCIONES

A función de Tesouraría exercea o Tesoureiro, quen a realizará por si, ou a través do persoal adscrito á súa dependencia.

A función de Tesouraría comprende:

- a) O manexo e custodia de fondos, valores e efectos da Entidade, de conformidade co establecido polas disposicións vixentes.
- b) A Xefatura dos Servizos da Recadación.

Para estes efectos, o Tesoureiro será substituído nos casos de ausencia ou enfermidade, automaticamente e sen máis trámite, en calquera caso e órgano, pola xefa de Sección de Tesouraría en relación a función a), e polo xefe do Servizo de Recadación en relación a función b), e no seu defecto, a persoa de maior nivel xerárquico e antigüidade dependente destes.

Corresponde á Delegada de Economía e Facenda marcar as directrices xerais e particulares para a organización da custodia de fondos, valores e efectos para as consignacións en bancos, caixa xeral de depósitos e establecementos análogos, e para a formación dos plans e programas da Tesouraría que serán aprobados, en todo caso, pola Presidencia.

BASE 27º: REALIZACIÓN DE COBRAMENTOS

Os ingresos serán realizados mediante cheques conformados ou cheques bancarios estendidos en ambos casos a nome da Corporación. Os cheques ingresaranse nas contas abertas a nome da Corporación e nas entidades financeiras, e deberán ser asinados polo Tesoureiro coa indicación expresa do número de conta e a entidade na que deberán ser ingresados para a súa compensación.

Na Tesouraría levarase un Libro Auxiliar de Rexistro de Cheques Recibidos onde se anotarán estes, indicando data de ingreso, número de cheque, entidade financeira librada, importe e procedencia.

Os ingresos tamén poden ser recibidos por transferencia bancaria ou en diñeiro en efectivo.

BASE 28º: REALIZACIÓN DE PAGAMENTOS

Realizaranse, preferentemente, por medio de transferencia bancaria. Para iso facilitaranse ós acreedores os correspondentes impresos, co obxecto debidamente cuberto por estes, especificando os datos bancarios necesarios para asegurarse da titularidade da conta.

No caso de pagamentos a persoas físicas ou jurídicas, como pagamento de subvencións concedidas a estas ou por débedas derivadas do procedemento de expropiación forzosa requirirase documentación bancaria acreditativa da devandita titularidade.

En todos os casos verificarase, antes de que se satisfaga a débeda ó acreedor da Entidade Local, que se realiza a favor do perceptor e polo importe establecido na orde correspondente.

Autorizacións a favor de terceiras persoas:

Os acreedores por contía ata 4.000,00 € poderán outorgar autorización a favor de terceira persoa para que, no seu nome, perciba a cantidade. A autorización conterà:

- a) No caso de que o acreedor sexa persoa física, o nome, apelidos e domicilio, tanto do acreedor como do autorizado, con reseña dos respectivos DNI e expresión da cantidade e concepto a percibir. Esta autorización estará debidamente asinada polo acreedor e achegará fotocopia do seu DNI.

- b) No caso de que o acredor sexa persoa xurídica, nome, CIF e domicilio social do acredor; nome, apelidos e DNI da persoa física que expide a autorización con indicación do cargo que desempeña na entidade xurídica, así como nome, apelidos, domicilio e número do DNI do autorizado; do mesmo xeito consignarase a cantidade e o concepto a percibir. Esta autorización estará debidamente asinada e selada pola persoa da entidade xurídica que a expedise e que será competente para isto, e achegará fotocopia do DNI desta.
- c) No caso de que o acredor sexa persoa xurídica con administrador único ou administradores con poder suficiente, poderá ser percibido por estes, acreditando tal circunstancia mediante a exhibición e retirada do correspondente título público debidamente verificado pola Vicesecretaría da Entidade.

BASE 29º: ARQUEOS

1. Arqueo mensual: Conformado polos claveiros da Entidade efectuarase o último día do mes reflectindo os movementos de fondos, valores e efectos da entidade na Caixa da Corporación e nas entidades financeiras.

2. Arqueo extraordinario: A efectuar polo cambio de Corporación, dalgún dos claveiros, a petición de calquera deles ou por calquera outro motivo extraordinario, elaborado coas mesmas formalidades que as levadas a cabo no arqueo mensual.

BASE 30º: APRAZAMENTOS E FRACCIONAMENTOS

A concesión de aprazamentos e fraccionamentos de ingresos públicos Provinciais corresponderalle ó Presidente da Deputación.

Ó citado órgano corresponderalle a dispensa de garantías nos supostos previstos no artigo 50 do Regulamento Xeral de Recadación, e nos de suspensión do procedemento recadatorio a que se refire o artigo 14 do TRLRFL, todo

isto de acordo cos criterios e procedemento que aprobe a Xunta de Goberno, logo do informe da Tesouraría.

Título V. CONTABILIDADE

CAPÍTULO ÚNICO. CONTABILIDADE

BASE 31º: REGLAS XERAIS

1. O modelo contable de aplicación está constituído polas normas da Instrución do modelo normal de Contabilidade Local aprobada pola Orde EHA/4041/2004, do 23 de novembro. A contabilidade axustarase ó Plan Xeral de Contabilidade Pública adaptado á Administración Local, aplicando os principios contables e normas de valoración recollidas nel.

2. O Presidente da Deputación, por proposta da Intervención, poderá determinar os estados informativos e os rexistros contables que se consideren necesarios ou convenientes para o axeitado control e verificación das operacións realizadas con transcendencia económica, financeira ou patrimonial.

BASE 32º: REGLAS PARTICULARES

1. Os criterios para a amortización dos elementos do inmovilizado son o método lineal e vida útil estimada a seguinte:

Construcións	50 anos
Maquinaria	10 anos
Instalacións técnicas	8 anos
Ferramenta	3 anos
Elementos de transporte	6 anos
Mobiliario	7 anos
Equipos para procesos de información	4 anos
Outro inmovilizado material	5 anos

Inmovilizado inmaterial 10 anos

Considérase como momento de inicio do proceso de amortización o exercicio inmediato seguinte ó de adquisición do activo.

O valor residual considérase non significativo, polo que segundo o principio de importancia relativa, non se terá en conta para a determinación da base de cálculo sobre a que se efectúa a amortización.

2. Os criterios para calcular os dereitos de cobro de dubidosa ou imposible recadación serán determinados polo Presidente da Corporación a proposta da Intervención Xeral, e serán incluídos na resolución da aprobación da Liquidación do Orzamento.

BASE 33º: REMANENTE DE TESOURARÍA

O remanente de Tesouraría da Deputación Provincial e do INLUDES estará integrado polos dereitos pendentes de cobramento, as obrigas pendentes de pagamento e os fondos líquidos, todos eles referidos a 31 de decembro do exercicio, nos termos establecidos nas regras 81 a 86 da Instrución do Modelo Normal de Contabilidade Local.

O remanente de Tesouraría dispoñible para financiar gastos xerais será o que resulte despois de practicar a dedución dos dereitos de cobramento de difícil ou imposible recadación, e o exceso de financiamento finalista producido nos gastos con financiamento afectado.

O importe do Remanente de Tesouraría dispoñible para o financiamento de gastos xerais destinarase, prioritariamente e pola orde que se indica, ós seguintes fins:

- A financiar a achega provincial necesaria para a obrigatoria incorporación dos remanentes de crédito de gastos con financiamento afectado.
- A permitir a incorporación dos remanentes de crédito correspondentes a gastos legalmente comprometidos a través do oportuno expediente de incorporación de Remanentes de crédito.

- Incorporación de remanentes correspondentes a gastos autorizados de carácter incorporable.
- Incorporación de remanentes relativos a gastos retidos pendentes de autorización de carácter incorporable.
- Incorporación de remanentes relativos a créditos dispoñibles de carácter incorporable.
- A financiar a execución no exercicio 2009 dos gastos legalmente autorizados ou comprometidos en exercicios anteriores que non sexan incorporables conforme ás normas orzamentarias de xeral aplicación e que requiran de créditos extraordinarios ou suplementos de crédito.
- A permitir a total imputación orzamentaria de posibles pagamentos pendentes de aplicación, non orzamentarios e dos importes que excepcionalmente puidesen figurar no Balance a 31 de decembro na conta 413 "Acredores por operacións pendentes de aplicar ó orzamento", se non estivesen previstos ou fosen insuficientes os considerados no Orzamento do exercicio 2009.
- A financiar expedentes de modificación de crédito extraordinario ou suplemento de crédito.

BASE 34º: MODIFICACIÓN DE DEREITOS E OBRIGAS DE EXERCICIOS ANTERIORES

As baixas que se produzan no exercicio, relativas a dereitos e obrigas de exercicios pechados, tramitaranse de acordo coa súa normativa específica. Ás anulacións de liquidacións, insolvencias, prescrición e demais motivos de baixa de dereitos recoñecidos seranlles de aplicación os seguintes preceptos:

- Real Decreto Legislativo 2/2004 do 5 de marzo, polo que se aproba o Texto refundido da Lei Reguladora das Facendas Locais.
- Lei 58/2003 do 17 de decembro, Xeral Tributaria.
- Regulamento Xeral de Recadación aprobado por Real Decreto 939/2005 do 29 de xullo.
- Instrucións e Circulares da Presidencia da Deputación.

Cando sexa preciso modificar os saldos iniciais de dereitos pendentes de cobramento e obrigas pendentes de pagamento, a causa de erros ou omisións na información contable e orzamentaria, co fin de garantir que a contabilidade reflecta a imaxe fiel da situación financeira e patrimonial da Deputación ou do INLUDES e garantir a permanente concordancia entre a información contable e a derivada doutros Servizos Provinciais, tramitarase o oportuno expediente no que, logo do informe de Intervención, a aprobación definitiva da modificación ou modificacións que se propoñan corresponderalle ó Presidente da Deputación.

Título V. FISCALIZACIÓN

CAPÍTULO ÚNICO. FISCALIZACIÓN

BASE 35º: EJERCICIO DA FUNCIÓN FISCALIZADORA

1. O control interno da xestión económica desta Entidade, relativo á función interventora, exerceo a Interventora Xeral, quen realizará a súa misión por si, ou a través do persoal adscrito á súa dependencia.

2. Para estes efectos, a Interventora Xeral pode ser substituída nos casos de ausencia ou enfermidade, sen máis trámite e en calquera caso e órganos, a Xefa do Servizo de Fiscalización ou o Xefe do Servizo de Contabilidade e Contas, e de non ser estes, persoal da Intervención ou da Oficina de xestión económica ou órganos de similar competencia no caso do INLUDES e outros entes dependentes, co título de licenciado ou diplomado, por esta orde e en función do seu maior nivel xerárquico.

3. A función de control financeiro desenvolverase baixo a dirección da Intervención, podendo auxiliarse cando sexa preciso con auditores externos. Especialmente, poderase solicitar a colaboración de empresas privadas de auditoría para o control financeiro das subvencións que conceda a Diputación e os seus entes dependentes.

4. En relación ás Sociedades Mercantís que dependan da entidade local, a inspección a que se refire o Art. 204-2 do TRLRFL e as funcións de control interno a que se refire o Art. 213 do mesmo texto legal, serán exercidas pola Intervención directamente ou a través de empresas de auditoría contratadas para este fin. Cando de acordo coa normativa en vigor, as sociedades participadas e demais entes dependentes que estean obrigados á auditoría de contas a que se refire a Lei 19/1988, de 12 de xullo, de Auditoría de Contas, ou que potestativamente as realizen, a Intervención poderá remitirse a aquelas co obxecto de dar por cumprida a súa función de control e inspección.

Sen prexuízo das funcións que lles correspondan de acordo coa normativa en vigor, os funcionarios da Deputación poderán, se é o caso, desempeñar cargos representativos nos entes e sociedades nos que a Deputación teña intereses ou unha participación total ou parcial.

5. Para os efectos dos artigos 205 e 218 da LCSP, a Intervención decidirá potestativamente en cada caso a súa asistencia.

6. Para os efectos do artigo 218 do TRLRFL, os informes poderán ser elevados ó Pleno con ocasión da tramitación e aprobación da Conta xeral.

BASE 36º: ALCANCE DA FISCALIZACIÓN DE GASTOS E INGRESOS

De conformidade co disposto no artigo 219.2 do TRLRFL, establécese o sistema de fiscalización previa limitada co alcance que máis abaixo se especifica, sendo de aplicación supletoria a Resolución de 2 de xullo de 2008 da Intervención Xeral da Administración do Estado, ou normas que a substitúan:

1. GASTOS:

1.1. Proposta de gastos en xeral. Fiscalizaranse os seguintes aspectos:

- a) Existencia de crédito orzamentario e que o proposto é o axeitado á natureza do gasto e a obriga que se propoña contraer. Nos casos nos que se trate de contraer compromisos de carácter plurianual, comprobárase ademais, si se cumpre o preceptuado no artigo 174 do TRLRFL e o disposto nas presentes bases.
- b) Que as obrigas ou gastos as xera ou se propoñen ó órgano competente.
- c) Que exista informe-proposta do xefe da dependencia ou órgano xestor.

Estos tres puntos serán obxecto de fiscalización en toda clase de expedientes sobre propostas de gastos en xeral, sen prexuízo dos que a continuación se detallan en función da distinta natureza dos expedientes.

1.2. Outras consideracións:

- a) Cando dos informes preceptivos ós que se fai referencia nos diferentes apartados desta base se deducise que se omitiron requisitos ou trámites que sexan esenciais, ou que a continuación da xestión administrativa puidera causar quebrantos económicos, procederase ó exame exhaustivo do documento ou documentos obxecto do informe e se, a xuízo de intervención, danse as mencionadas circunstancias, haberá de actuar conforme ó preceptuado no artigo 215 do TRLRFL.
- b) Nos expedientes de recoñecemento de obrigas deberá comprobarse que responden a gastos aprobados e comprometidos, e se é o caso fiscalizados ou a sentenzas xudiciais firmes.
- c) Non obstante o exposto, a Intervención poderá formular as observacións e accións complementarias, especialmente as contempladas no Art. 222. do TRLRFL, que estime convenientes sobre daqueles extremos cuxa comprobación non sexa obrigatoria, sen que estas teñan, en ningún caso, efecto suspensorios na tramitación dos expedientes. Respecto a estas observacións non procederá a formulación de discrepancias. Se no exercicio das facultades do dito artigo as súas peticións non fosen atendidas, deixarase constancia no expediente, con-

tinuando a súa tramitación, salvo que se refiran a supostos dos contemplados no apartado a).

1.3. Outros aspectos adicionais obxecto da fiscalización:

1.3.1. NAS NÓMINAS, RETRIBUCIÓNS E INDEMNIZACIÓNS DO PERSOAL E MEMBROS DA DEPUTACIÓN:

- a) Que as nóminas estean asinadas polo Xefe do Servizo de Persoal.
- b) No caso das de carácter ordinario e as unificadas de período mensual, comprobación aritmética que se realizará efectuando o axuste total da nómina co que resulte do mes anterior máis a suma alxebraica das variacións documentadas incluídas na nómina do mes do que se trata (parte de variacións).
- c) Xustificación documental limitada ós seguintes supostos de alta e variación na nómina, co alcance que para cada un deles se indica:
 - Funcionarios de novo ingreso: Copia do acordo de nomeamento e toma de posesión ou contrato de traballo e verificación das retribucións.
 - Membros da Corporación e persoal eventual: Copia dos oportunos acordos dos que traian causa.
 - Laboral de novo ingreso: Copia do contrato.
 - Laboral temporal: Copia do contrato e adecuación ó convenio colectivo.
 - Extinción da relación: Acreditación da existencia do acordo.
 - Embargos: Acreditación da existencia do acordo e organismo ordenante, na primeira retención que proceda.
 - Expedientes de recoñecemento de servizos previos, trienios, adscripcións temporais e outros: Acreditación da existencia do acordo.
- d) Nas indemnizacións ó persoal por razón do servizo, que existe a orde de saída, a dilixencia de cumprimento e desprazamento e Resolución aprobatoria. Nas correspondentes a membros da Corporación e asimilados, xustificarse segundo o previsto no Acordo Plenario de 7 de agosto de 2007 e no modelo habilitado para este efecto. Nas asistencias a órganos colexiados e tribunais, Certificación do Secretario.

- e) As contas da Seguridade Social quedarán xustificadas mediante as liquidacións correspondentes.
- f) As gratificacións, produtividade e outras retribucións variables e indemnizacións de natureza social ou doutro xénero: acreditación da existencia do acordo.

1.3.2. GASTOS DO FONDO SOCIAL:

Que conste a petición do interesado e informe do servizo de Prevención de Riscos Laborais.

1.3.3. PROPOSTA DE CONTRATACIÓN DE PERSOAL LABORAL FIXO:

- a) Incorporación do informe do Servizo de Persoal acreditativo de que os postos que se van cubrir figuran detallados nas respectivas relacións ou catálogos de postos de traballo e estean vacantes.
- b) Cumprir o requisito de publicidade das correspondentes convocatorias no BOE, nos termos establecidos no artigo 29 do Real Decreto 364/1995, do 10 de marzo.
- c) Acreditación dos resultados do proceso selectivo expedida polo Servizo de Persoal.
- d) Adecuación do contrato que se formaliza co disposto na normativa vixente.
- e) Que as retribucións que se sinalan no contrato se axusten ó convenio colectivo que sexa de aplicación.

1.3.4. PROPOSTA DE CONTRATACIÓN DE PERSOAL LABORAL TEMPORAL:

- a) Cumprir os criterios de selección establecidos polo Presidente nos termos previstos no artigo 35 do R.d. 364/1995, do 10 de marzo.
- b) Acreditación dos resultados do proceso selectivo expedida polo Servizo de Persoal.
- c) Adecuación do contrato que se formaliza co disposto na normativa vixente.

- d) No suposto de contratación de persoal con cargo ós créditos de investimentos, verificarase a existencia do informe do Servizo de Persoal, sobre a modalidade de contratación temporal utilizada e sobre a observancia, nas cláusulas do contrato, dos requisitos e formalidades esixidos pola lexislación laboral.
- e) Que as retribucións que se sinalan no contrato se axusten ó convenio colectivo que resulte de aplicación.

1.3.5. PRÓRROGA DOS CONTRATOS LABORAIS:

- a) Que a duración do contrato non supere o prazo previsto na lexislación vixente.

1.3.6. SUBVENCIONES:

1.3.6.1. Proposta de aprobación do gasto e adxudicación de subvencións de concesión directa, nominativas:

- a) Existencia de previsión nominativa no Orzamento.
- b) Se é o caso, existencia de Convenio regulador da concesión.
- c) Xustificación ou declaración responsable do beneficiario, segundo proceda, de non estar incurso nas prohibicións para obter a condición de tal, sinaladas nos apartados 2 e 3 do artigo 13 da Lei 38/2003, de 17 de novembro, Xeral de Subvencións (en adiante LXS) e demais normativa de aplicación, nos termos que se establecen nestas bases.
- d) Informe ou proposta da unidade administrativa xestora, no que se manifeste que, segundo os datos que están no seu poder, o beneficiario reúne todos os requisitos para optar á subvención.

1.3.6.2. Proposta de aprobación do gasto e adxudicación de subvencións de concesión directa, excepcionais:

- a) Informe ou proposta da unidade administrativa xestora que acredite a existencia de motivación suficiente, de concorrencia das razóns que habilitan a utilización deste procedemento excepcional.

- b) Se é o caso, existencia de Convenio regulador da concesión.
- c) Xustificación ou declaración responsable do beneficiario, segundo proceda, de non estar incurso nas prohibicións para obter as condicións de tal, sinaladas nos apartados 2 e 3 do artigo 13 da LXS e demais normativa de aplicación, nos termos que se establecen nestas bases.
- d) Informe ou proposta da unidade administrativa xestora, no que se manifieste que, segundo os datos que están no seu poder, o beneficiario reúne todos os requisitos para optar á subvención.

1.3.6.3. Proposta de aprobación do gasto e adxudicación de subvencións en réxime de concorrencia competitiva:

- a) Existencia de bases reguladoras de concesión da subvención aprobadas e publicadas.
- b) Que na convocatoria figuran os créditos orzamentarios ós que se imputa a subvención e a contía total máxima da subvencións convocadas, así como, si é o caso, o establecemento dunha contía adicional máxima, en aplicación do artigo 58 do RLXS.
- c) Informe da unidade administrativa xestora sobre a adecuación do expediente ás devanditas bases.
- d) Cando se trate de expedientes de aprobación de gasto, pola contía adicional do artigo 58 do RLXS, unha vez obtida a financiación adicional, se verificará como extremo adicional que non se supera o importe establecido na convocatoria.
- e) Xustificación ou declaración responsable do beneficiario, segundo proceda, de non estar incurso nas prohibicións para obter as condicións de tal, sinaladas nos apartados 2 e 3 do artigo 13 da LXS e demais normativa de aplicación, nos termos que se establecen nestas bases.
- f) Informe ou proposta da unidade administrativa xestora, no que se manifieste que, segundo os datos que están no seu poder, o beneficiario reúne todos os requisitos para optar á subvención.

1.3.6.4. Xustificación de obrigas derivadas de subvencións:

En función da modalidade de xustificación:

- a) Conta xustificativa: que consta formalmente a documentación que contemplan os Art. 72 e seguintes do RLXS, en función da modalidade prevista en cada caso.
- b) Acreditación por módulos: que conste formalmente a documentación que contemplan os Art. 76 e seguintes do RLXS.
- c) Presentación de estados contables: que conste formalmente a documentación que contempla o Art. 80 do RLXS.
- d) Nos supostos en que as bases ou acordos establezan outros sistemas: que conste formalmente a documentación esixida por estes.

En todos os casos: Informe da unidade administrativa xestora correspondente, en relación ó expediente, referente ó grao de cumprimento dos fins para os que se outorgou a subvención, adecuación dos gastos ós devanditos fins e a corrección da documentación presentada.

1.3.6.5. Anticipos de subvencións:

Que existe informe do órgano xestor nos termos establecidos nas bases reguladoras de concesión da subvención e nas presentes bases de execución.

1.3.7. PROPOSTAS DE INDEMNIZACIÓN DE DANOS E PERDAS POR RESPONSABILIDADE DE CARÁCTER EXTRACONTRACTUAL:

- a) Informe do órgano de xestión.
- b) Valoración pericial.
- c) Informe xurídico.

1.3.8. OBRAS EN XERAL:

- a) Obra nova:

Aprobación do gasto:

- Que existe proxecto informado pola oficina ou unidade de supervisión, ou polos servizos técnicos correspondentes no seu defecto, se procede.
- Que existe prego de cláusulas administrativas particulares e os informes preceptivos.
- Cando se utilice prego tipo de cláusulas administrativas, verificar que o contrato a realizar é de natureza análoga ó informado preceptivamente.
- Que existe acta de planeamento previo.
- Que o prego de cláusulas administrativas particulares ou o documento descriptivo establece, para a determinación da oferta economicamente máis ventaxosa, criterios directamente vinculados ó obxecto do contrato; e que cando se utilice como único criterio este sexa o do precio máis baixo.
- Cando se propoña como procedemento de adxudicación o negociado, comprobar que concorren as circunstancias previstas nos artigos 154 e 155 da LCSP.
- Cando se propoña como procedemento de adxudicación o diálogo competitivo, verificar que se cumpre algún suposto de aplicación do artigo 164 da LCSP.
- Cando esté previsto no prego de cláusulas administrativas particulares a utilización da subasta electrónica, verificar que os criterios de adxudicación a que se refire a mesma se basen en modificacións referidas ó prezo ou requisitos cuantificables e susceptibles de ser expresados en cifras ou porcentaxes.

Compromiso do gasto. Adxudicación provisional:

- Cando non se adxudique o contrato de acordo coa proposta formulada pola Mesa de contratación, que existe decisión motivada do órgano de contratación.
- Cando se declare a existencia de ofertas con valores anormais ou desproporcionados, que existe constancia da solicitude de información ós licitadores supostamente comprendidos nelas, e do informe do servizo técnico correspondente.

- Cando se utilice o procedemento negociado, que existe constancia no expediente das invitacións cursadas, das ofertas recibidas e das razóns para a súa aceptación ou rexeitamento aplicadas polo órgano de contratación, de conformidade co disposto na LCSP. Asimesmo verificarase que se publicou o anuncio correspondente nos supostos do artigo 161 da LCSP.
- Conformidade, cando proceda, da clasificación concedida ó contratista que se propón como adxudicatario coa esixida no prego de cláusulas administrativas particulares.

Compromiso do gasto. Adxudicación definitiva:

- Que, se é o caso, se acredita a constitución da garantía.
- Acreditación polo empresario ó que se lle adxudicou provisionalmente o contrato de que está ó corrente das obrigas tributarias e coa Seguridade Social.

b) Modificados que impliquen aumentos de crédito:

- Que a posibilidade de modificar o contrato atópase prevista no prego de cláusulas administrativas particulares ou documento descriptivo.
- Que existe proxecto informado ou subscrito polo servizo técnico correspondente.
- Que existe informe do Servizo de Contratación e Fomento e da Secretaría.
- Que existe acta de planeamento previo, se procede.

c) Obras accesorias ou complementarias:

- Que exista proxecto, se é o caso.
- Que existe informe do Servizo de Contratación e Fomento e da Secretaría.
- Que existe acta de planeamento previo, se procede.

Cando se propoña a adxudicación ó mesmo contratista da obra principal, a verificación do cumprimento co disposto no artigo 155.b) da LCSP limitarase á

circunstancia de que non se supera o límite do 50%. Se é diferente contratista verificaranse os requisitos da obra principal.

d) Revisións de prezos (aprobación do gasto):

- Que se cumpren os requisitos recollidos no artigo 77.1 e 2 da LCSP e que a posibilidade de revisión non está expresamente excluída no prego de cláusulas administrativas particulares.

e) Certificacións de obra:

- Que existe certificación, autorizada polo facultativo director da obra.
- No caso de efectuarse anticipos dos previstos no artigo 215.2 da LCSP, comprobar que tal posibilidade está contemplada no prego de cláusulas administrativas particulares, e que se prestou a garantía esixida.
- Cando a certificación de obra inclúa revisión de prezos para o seu aboamento, comprobar que se cumpren os requisitos esixidos polo artigo 77.1 e 2 da LCSP e que non está expresamente excluída a posibilidade de revisión no prego de cláusulas administrativas particulares.
- Que se achegue factura pola empresa adxudicataria de acordo co previsto no Real Decreto 1.496/2003, do 28 de novembro polo que se aproba o Regulamento que estipula as obrigas de facturación.

f) Certificación final:

- Que exista informe do servizo técnico correspondente, si procede.
- Que se achega certificación ou acta de conformidade da recepción da obra ou, se é o caso, acta de comprobación á que se refire o artigo 168 do RXLCAP ou acta de comprobación e medición á que se refire o artigo 222.1 da LCSP .
- Cando se inclúa revisión de prezos, para o seu aboamento, comprobar que se cumpren os requisitos esixidos polo artigo 77.1 e 2 da LCSP e

que non está expresamente excluída a posibilidade de revisión no prego de cláusulas administrativas particulares.

- Que se achegue factura pola empresa adxudicataria de acordo co previsto no Real Decreto 1.496/2003, do 28 de novembro polo que se aproba o Regulamento que estipula as obrigas de facturación.

g) Liquidación:

- Que exista informe favorable do facultativo director de obra.
- Que exista informe do servizo técnico correspondente, si procede.
- Que se achegue factura pola empresa adxudicataria de acordo co previsto no Real Decreto 1.496/2003, do 28 de novembro polo que se aproba o Regulamento que estipula as obrigas de facturación.

h) Pagamento de xuros de mora:

- Que existe informe do Servizo de Contratación e Fomento e da Secretaría.

i) Indemnización a favor do contratista:

- Que existe informe do Servizo de Contratación e Fomento e da Secretaría.
- Que existe informe técnico e valoración pericial, si procede.

j) Resolución do contrato de obra:

- Que, se é o caso, existe informe do Servizo de Contratación e Fomento e da Secretaría.

1.3.9. CONTRATACIÓN CONXUNTA DE PROXECTO E OBRA:

A fiscalización destes expedientes realizarase segundo o previsto para os de obras en xeral, coas seguintes especialidades:

a) Aprobación e compromiso do gasto:

Adxudicación provisional: De acordo co artigo 108 da LCSP a fiscalización posponse ó momento inmediato anterior á adxudicación, debendo comprobarse como extremos adicionais os seguintes:

- Que se achega xustificación sobre a súa utilización de conformidade co artigo 108.1 da LCSP.
- Que existe anteproxecto ou, se é o caso, bases técnicas ás que o proxecto deba axustarse.
- Que existe prego de cláusulas administrativas particulares e que consta o informe da Secretaría.
- Cando se utilice prego-tipo de cláusulas administrativas, verificar que o contrato a realizar é de natureza análoga ó informado pola Secretaría.
- Que o prego de cláusulas administrativas particulares ou o documento descriptivo establece, para a determinación da oferta economicamente máis ventaxosa, criterios directamente vinculados ó obxecto do contrato.
- Cando se propoña como procedemento de adxudicación o negociado, comprobar que concorren as circunstancias previstas nos artigos 154 e 155 da LCSP.
- Cando se propoña como procedemento de adxudicación o diálogo competitivo, verificar que se cumpre algún suposto de aplicación do artigo 164 da LCSP.
- Cando esté previsto no prego de cláusulas administrativas particulares a utilización da subasta electrónica, verificar que os criterios de adxudicación a que se refire a mesma se basen en modificacións referidas ó prezo ou requisitos cuantificables e susceptibles de ser expresados en cifras ou porcentaxes.
- Cando non se adxudique o contrato de acordo coa proposta formulada pola Mesa de Contratación, que existe decisión motivada do órgano de contratación.
- Cando se declare a existencia de ofertas con valores anormais ou desproporcionados, que existe constancia da solicitude de informa-

ción ós licitadores supostamente comprendidos nelas, e do informe do servizo técnico correspondente.

- Conformidade, cando proceda, da clasificación concedida ó contratista que se propón como adxudicatario coa esixida no prego de cláusulas administrativas particulares.
- Cando se utilice o procedemento negociado, que existe constancia no expediente das invitacións cursadas, das ofertas recibidas e das razóns para a súa aceptación ou rexeitamento aplicadas polo órgano de contratación, de conformidade co disposto na LCSP. Asimesmo verificarase que se publicou o anuncio correspondente nos supostos do artigo 161 da LCSP.

Adxudicación definitiva:

- Que, se é o caso, se acredita a constitución da garantía definitiva.
- Acreditación polo empresario ó que se lle adxudicou provisionalmente o contrato de que está ó corrente das obrigas tributarias e coa Seguridade Social.

b) Certificacións de obra: Cando se fiscalice a primeira certificación, xunto cos aspectos previstos no parágrafo de certificación de obras nos contratos de obras en xeral, deberá comprobarse:

- Que existe proxecto informado polos servizos técnicos correspondentes e aprobado polo órgano de contratación.
- Que existe acta de planeamento previo.

c) Supostos específicos de liquidación do proxecto: Naqueles supostos nos que, conforme ó previsto no artigo 108.3 da LCSP, o órgano de contratación e o contratista non chegaran a un acordo sobre os prezos, e conforme ó artigo 108.5 da LCSP, a Administración renunciará á execución da obra, os extremos a comprobar na liquidación dos traballos de redacción dos correspondentes proxectos serán os relativos á liquidación dos contratos de servizos.

1.3.10. EXECUCIÓN DE OBRAS POLA ADMINISTRACIÓN:

a) Informe acreditativo de que concorre algún dos supostos previstos polo artigo 24.1 da LCSP.

b) Que existe proxecto informado ou subscrito polo servizo técnico correspondente, segundo proceda.

c) Que existe acta de planeamento previo.

1.3.11. SUBMINISTRACIONES EN XERAL:

a) Expediente inicial (aprobación do gasto):

- Que existe prego de cláusulas administrativas particulares e os informes preceptivos e, se é o caso, prego de prescricións técnicas da subministración.
- Cando se utilice prego-tipo de cláusulas administrativas particulares, verificar que o contrato que se vai celebrar é de natureza análoga ó informado preceptivamente.
- Que o prego de cláusulas administrativas particulares ou o documento descriptivo establece, para a determinación da oferta economicamente máis ventaxosa, criterios directamente vinculados ó obxecto do contrato; e que cando se utilice como único criterio este sexa o do precio máis baixo.
- Cando se propoña como procedemento de adxudicación o negociado, comprobar que concorren as circunstancias previstas nos artigos 154 e 157 da LCSP.
- Que a duración do contrato prevista no prego de cláusulas administrativas particulares ou o documento descriptivo se axusta ó previsto na LCSP.
- Cando se propoña como procedemento de adxudicación o diálogo competitivo, verificar que se cumpre algún dos supostos de aplicación do artigo 164 da LCSP.
- Cando esté previsto no prego de cláusulas administrativas particulares a utilización da subasta electrónica, verificar que

os criterios de adxudicación a que se refire a mesma se basen en modificacións referidas ó prezo ou requisitos cuantificables e susceptibles de ser expresados en cifras ou porcentaxes.

b) Compromiso do gasto:

Adxudicación provisional:

- Cando non se adxudique o contrato de acordo coa proposta formulada pola Mesa de Contratación, que existe decisión motivada do órgano de contratación.
- Cando se declare a existencia de ofertas con valores anormais ou desproporcionados, que existe constancia da solicitude de información ós licitadores supostamente comprendidos nelas, e do informe do servizo técnico correspondente.
- Cando se utilice o procedemento negociado, que existe constancia no expediente das invitacións cursadas, das ofertas recibidas e das razóns para a súa aceptación ou rexeitamento aplicadas polo órgano de contratación, de conformidade co disposto na LCSP. Asimesmo verificarase que se publicou o anuncio correspondente nos supostos do artigo 161 da LCSP.

Adxudicación definitiva:

- Que se é o caso, se acredita a constitución da garantía definitiva.
- Acreditación polo empresario ó que se lle adxudicou provisionalmente o contrato de que está ó corrente das obrigas tributarias e coa Seguridade Social.

c) Revisión de prezos (aprobación do gasto):

- Que se cumpren os requisitos recollidos no artigo 77.1 e 2 da LCSP e que a posibilidade de revisión non está expresamente excluída no prego de cláusulas administrativas particulares.

d) Modificación do contrato:

- Que a posibilidade de modificar o contrato atópase prevista no prego de cláusulas administrativas particulares ou documento descriptivo.
- Que existe informe do Servizo de Contratación e Fomento e da Secretaría.

e) Aboamentos “a conta”:

- Que existe a conformidade dos servizos competentes.
- Que se achega factura pola empresa adxudicataria de acordo co previsto no Real Decreto 1.496/2003, do 28 de novembro polo que se aproba o Regulamento que estipula as obrigas de facturación.
- No caso de efectuarse anticipos dos previstos artigo 200.3 da LCSP, comprobar que se prestou a garantía esixida.

f) Aboamento total ou pagamento da liquidación se existiran aboamentos “a conta”:

- Que se acompaña, segundo proceda, certificación, acta, ou dilixencia na factura, relativa á recepción da subministración.
- Que se achega factura pola empresa adxudicataria de acordo co previsto no Real Decreto 1.496/2003, do 28 de novembro polo que se aproba o Regulamento que regula as obrigas de facturación.
- Cando se inclúa revisión de prezos, para o seu aboamento, comprobar que se cumpren os requisitos esixidos polo artigo 77.1 e 2 da LCSP e que non está expresamente excluída a posibilidade de revisión de prezos no prego de cláusulas administrativas particulares.

g) Prórroga dos contratos:

- Que está prevista no prego de cláusulas administrativas particulares.
- Que non se superen os límites de duración previstos no prego de cláusulas administrativas particulares ou documento descriptivo.

- Que se acompaña informe de Secretaría.

h) Pagamento de xuros de mora:

- Que existe informe do Servizo de Contratación e Fomento e da Secretaría.

i) Indemnizacións a favor do contratista:

- Que existe informe do Servizo de Contratación e Fomento e da Secretaría.
- Que existe informe técnico.

j) Resolución do contrato de subministración:

- Que, se é o caso, existe informe do Servizo de Contratación e Fomento e da Secretaría.

1.3.12. CONTRATOS DE SERVICIOS:

a) Expediente inicial:

Aprobación do gasto:

- Que existe o prego de cláusulas administrativas particulares e estea informado polo Servizo de Contratación e Fomento e doutros posibles que sexan preceptivos, e se é o caso, prego de prescripcións técnicas.
- Que o obxecto do contrato estea perfectamente definido, de tal xeito que permita a comprobación do exacto cumprimento das obrigas por parte do contratista.
- Cando se utilice modelo de prego de cláusulas administrativas, verificar que o contrato que se vai realizar é de natureza análoga ó informado preceptivamente.
- Que o prego de cláusulas administrativas particulares ou o documento descriptivo establece, para a determinación da oferta

económicamente máis ventaxosa, criterios directamente vinculados ó obxecto do contrato; e que cando se utilice como único criterio este sexa o do precio máis baixo.

- Que a duración do contrato prevista no prego de cláusulas administrativas particulares ou o documento descriptivo se axusta ó previsto na LCSP.
- Cando se propoña como procedemento de adxudicación o negociado, comprobar que concorren as circunstancias previstas nos artigos 154 e 158 da LCSP.
- Cando se propoña como procedemento de adxudicación o diálogo competitivo, verificar que se cumpre algún dos supostos de aplicación do artigo 164 da LCSP.
- Cando esté previsto no prego de cláusulas administrativas particulares a utilización da subasta electrónica, verificar que os criterios de adxudicación a que se refire a mesma se basen en modificacións referidas ó prezo ou requisitos cuantificables e susceptibles de ser expresados en cifras ou porcentaxes.
- Comprobar a forma de pagamento proposta e o cumprimento das condicións requiridas para os pagamentos “a conta”, se é o caso.

Compromiso do gasto. Adxudicación provisional:

- Cando non se adxudique o contrato de acordo coa proposta formulada pola Mesa de Contratación, que existe decisión motivada do órgano de contratación.
- Cando se declare a existencia de ofertas con valores anormais ou desproporcionados, que existe constancia da solicitude de información ós licitadores supostamente comprendidos nelas, e do informe do servizo técnico correspondente.
- Conformidade, cando proceda, da clasificación concedida ó contratista que se propón como adxudicatario coa esixida no prego de cláusulas administrativas particulares.
- Cando se utilice o procedemento negociado, que existe constancia no expediente das invitacións cursadas, das ofertas recibidas e das ra-

zóns para a súa aceptación ou rexeitamento aplicadas polo órgano de contratación de conformidade co disposto na LCSP. Asimesmo verificárase que se publicou o anuncio correspondente nos supostos do artigo 161 da LCSP.

Compromiso do gasto. Adxudicación definitiva:

- Que se é o caso, se acredita a constitución da garantía definitiva.
- Acreditación polo empresario ó que se lle adxudicou provisionalmente o contrato de que está ó corrente das obrigas tributarias e coa Seguridade Social.

b) Modificación do contrato:

- Que a posibilidade de modificar o contrato atópase prevista no prego de cláusulas administrativas particulares ou documento descriptivo.
- Que existe informe do Servizo de Contratación e Fomento e da Secretaría.

c) Contratos complementarios de servizos:

- Deberán comprobarse os mesmos extremos previstos para os expedientes iniciais. Cando se propoña a adxudicación ó contratista principal, a verificación do cumprimento do disposto no artigo 158.b da LCSP se limitará á circunstancia de que non supera o límite do 50 % do prezo primitivo do contrato.

d) Revisión de prezos (aprobación do gasto):

- Que se cumpran os requisitos esixidos polo artigo 77.1 e 2 da LCSP e que non está expresamente excluída a posibilidade de revisión do prego de cláusulas administrativas particulares.

e) Aboamentos “a conta”:

- Que existe informe do órgano correspondente valorando o traballo parcial executado.
- Que se achega factura pola empresa adxudicataria de acordo co previsto no Real Decreto 1.496/2003, do 28 de novembro polo que se aproba o Regulamento que regula as obrigas de facturación.
- Cando no aboamento se inclúa revisión de prezos, comprobar que se cumpren os requisitos esixidos polo artigo 77.1 e 2 da LCSP e que non está expresamente excluída a posibilidade de revisión no prego de cláusulas administrativas particulares.
- No caso de efectuarse anticipos, dos previstos no artigo 200.3 da LCSP, comprobar que se prestou a garantía esixida.

f) Prórroga dos contratos:

- Que está prevista no prego de cláusulas administrativas particulares.
- Que non se superen os límites de duración previstos no prego de cláusulas administrativas particulares ou documento descriptivo.
- Que se acompaña informe de Secretaría.

g) Aboamento total ou pagamento da liquidación se existiran aboamentos "a conta":

- Que se acompaña, segundo proceda, certificación, acta, ou dilixencia na factura de conformidade da recepción dos traballos.
- Que achega factura a empresa adxudicataria de acordo co previsto no Real Decreto 1.496/2003, do 28 de novembro polo que se aproba o Regulamento que regula as obrigas de facturación.
- Cando se inclúa revisión de prezos, para o seu aboamento, comprobar que se cumpren os requisitos esixidos polo artigo 77.1 e 2 da LCSP e que non está expresamente excluída a posibilidade de revisión no prego de cláusulas administrativas particulares.

h) Pagamento de xuros de mora:

- Que exista informe do Servizo de Contratación e Fomento e da Secretaría.

i) Indemnizacións a favor do contratista:

- Que exista informe do Servizo de Contratación e Fomento e da Secretaría.
- Que exista informe técnico.

j) Resolución do contrato:

- Que existe informe do Servizo de Contratación e Fomento e da Secretaría.

1.3.13. CONTRATOS PATRIMONIAIS:

a) Adquisición de bens inmuebles:

- Proposta de adquisición e aprobación do gasto polo servizo interesado.
- Informe do Servizo de Contratación e Fomento e da Secretaría.
- Informe técnico e valoración pericial.

b) Arrendamento de bens inmuebles:

- Proposta de arrendamento e aprobación do gasto polo departamento interesado.
- Informe do Servizo de Contratación e Fomento e da Secretaría.
- Valoración pericial comparativa do arrendamento proposto e da alternativa de adquisición e acondicionamento dun inmovible para o mesmo fin.

1.3.14. EXPROPIACIÓN FORZOSA:

a) Depósitos previos:

- Que existe acordo acreditativo da redacción das actas previas.
- Que existe folla de depósito previo á ocupación.

b) Nos expedientes de determinación do prezo xusto polos procedementos ordinario e de mutuo acordo:

- Que existe informe dos servizos técnicos correspondentes en relación co valor do ben obxecto da expropiación.

c) Nos expedientes de gasto nos que o prezo xusto fora fixado polo Xurado Provincial de Expropiacións ou órgano de análoga natureza:

- Non se efectuará a comprobación de ningún aspecto adicional.

d) Pagamento de xuros de mora:

- Proposta do servizo.

1.3.15. CONVENIOS DE COLABORACIÓN.

Nos expedientes que polo seu contido estivesen incluídos no ámbito de aplicación da LCSP ou outras normas administrativas especiais, a fiscalización e os extremos adicionais que deban verificarse serán os que se apliquen á categoría do gasto correspondente.

Nos expedientes que polo seu obxecto impliquen unha subvención ou axuda pública se verificarán os requisitos contemplados nas presentes bases para os expedientes de subvencións.

Nos restantes expedientes:

a) Convenios de colaboración coa Comunidade Autónoma ou outras entidades públicas a que se refire o artigo 4.1.c) da LCSP:

Subscrición, modificacións substanciais e prórroga:

- Que existe informe do Servizo de Contratación e Fomento e da Secretaría, sobor do texto do convenio.

b) Convenios de colaboración con persoas físicas ou xurídicas suxeitas ó Dereito privado:

Subscrición, modificacións substanciais e prórroga:

- Que existe informe do Servizo de Contratación e Fomento e da Secretaría, sobor do texto do convenio.

1.4. De conformidade co establecido no artigo 219.1 do TRLRFL, non estarán sometidos a intervención previa os gastos de material non inventariable, contratos menores, así como os de carácter periódico e demais de tracto sucesivo unha vez intervido o gasto correspondente ó período inicial do acto ou contrato do que deriven ou as súas modificacións, así como outros gastos menores de 3.005,06 € que, de acordo coa normativa vixente, se fagan efectivos a través do sistema de anticipos da caixa fixa. En todo caso a tramitación destes gastos requirirá a verificación da existencia de crédito orzamentario dispoñible, adecuado e suficiente, a través da expedición do documento contable de retención de crédito.

2. INGRESOS:

Así mesmo, en materia de ingresos públicos, tanto propios da Deputación ou do INLUDES como os que se xestionan e/ou recaden doutros entes públicos, substitúese a fiscalización previa de dereitos pola inherente á toma de razón en contabilidade e por actuacións comprobatorias posteriores mediante a utilización de técnicas de mostraxe ou auditoría.

BASE 37º: PROCEDIMIENTO DE FISCALIZACIÓN PLENA POSTERIOR

1. A fiscalización plena posterior deberá realizala a Intervención nos seis primeiros meses do exercicio seguinte a aquel no que se produciron os ingresos e gastos obxecto da fiscalización previa limitada, utilizando para este efecto os procedementos que xulgue oportunos, en función da carga de traballo existente e dos medios persoais e materiais dispoñibles procurando, non obstante, adecuarse ós criterios establecidos pola Intervención Xeral do Estado a través das circulares 3/92, do 3 de marzo, e 2/93, do 3 de marzo.

2. O informe anual de fiscalización plena posterior que emite a Intervención sobre o cumprimento da legalidade na tramitación de dereitos e obrigas someterase ó seguinte proceso:

- Será comunicado, durante o prazo de dez días naturais, ós órganos xestores co fin de que elaboren os seus respectivos informes sobre as cuestións formuladas.
- Un exemplar do informe anual da intervención xunto cos informes dos órganos xestores unirase á Conta Xeral do Orzamento para a súa tramitación como un estado máis dela.

DISPOSICIÓN FINAIS

Primeira: Dos estados de Gastos e destas Bases, procurarán ter copia os servizos e unidades administrativas, para o seu coñecemento e cumprimento. A Intervención facilitará o cumprimento desta obriga polos medios técnicos que estime oportunos.

Segunda: Os Orzamentos, unha vez aprobados definitivamente, teñen efectos a día 1 de xaneiro do 2009 (art. 21-6 do RD 500/90). As presentes Bases de execución aplicaranse en todos os supostos que determine a execución do orzamento do exercicio, e dos pechados pendentes, aínda que se refiran a supostos de feito nados con anterioridade.

Terceira: Os entes dependentes poderán establecer protocolos ou criterios relativos á súa regulación económico-financeira, que complementarán o disposto nestas Bases.

En Lugo, 19 de decembro de 2008

O PRESIDENTE,

Asdo.: José Ramón Gómez Besteiro



6. Relación de subvenciones nominativas

ORZAMENTOS 2009

SUBVENCIONS NOMINATIVAS

Proposta: De acordo co artigo 22.2.a) da Lei 38/2003, de 17 de novembro, xeral de subvencións, poderán concederse de forma directa as subvencións previstas nominativamente nos Orzamentos das entidades locais.

Con ese fin, propóñense as subvencións nominativas, que no seu caso, serán desenvolvidas a través dos oportunos convenios. Na descripcións das mesmas se establece o concepto ó que serán destinadas.

DESCRIPCIÓN	PERCEPTOR	IMPORTE	PARTIDA	TOT. PARTIDA
Unidades especiais de emprego	FEAFES	38.400,00 €	3136.48900	
Horticultura e xardineria terra cha	ALUME	20.000,00 €	3136.48900	
Talleres: nos comunicamos, traductores	ASORLU	30.026,00 €	3136.48900	
Programa de axuda a domicilio	CARITAS	30.000,00 €	3136.48900	
Xornadas penitenciarias	CONCEPCION ARENAL	5.000,00 €	3136.48900	
Monitor albaneleria	AS. Xitana	27.000,00 €	3136.48900	
Unidades de apoio cognitivo e tratamento nos concellos	ALZHEIMER	30.000,00 €	3136.48900	
Programa de emprego	Proxecto Home	8.570,00 €	3136.48900	
Unidades de apoio cognitivo e tratamento nos concellos	Raiolas	28.500,00 €	3136.48900	
Preparados, listos, xa! Reinsercion presos	ALIAD	10.000,00 €	3136.48900	
Actividades	CANCRO	4.000,00 €	3136.48900	
Actividades	ASPNAIS	12.000,00 €	3136.48900	
Actividades	Siervas de Jesús	3.000,00 €	3136.48900	
Actividades	Ledicia Cativa	3.000,00 €	3136.48900	
Actividades	Comité anti-sida	6.000,00 €	3136.48900	
Actividades	Meniños	25.000,00 €	3136.48900	
Promoción igualdade en cabo verde	FGC	10.000,00 €	3136.48900	
Actividades	Auxilia	8.000,00 €	3136.48900	
Actividades	Banco Alimentos	5.000,00 €	3136.48900	
Curso de musicoterapia	AIMPNE	15.000,00 €	3136.48900	
Actividades	CD Burela	26.000,00 €	3136.48900	
Actividades	Asociación mulleres separadas	20.000,00 €	3136.48900	
Actividades	Pobo Saharai	25.000,00 €	3136.48900	
Actividades	Fundación amigos Galicia	8.000,00 €	3136.48900	
Actividades	ALCER	5.000,00 €	3136.48900	
Promoción de actitudes e comportamentos non sexistas	Observatorio Mariña pola igualdade	20.000,00 €	3136.48900	
Actividades	Cáritas Lugo	22.000,00 €	3136.48900	444.496,00 €
Obras local	ASPANANES	18.000,00 €	3136.789	
Obras local	Asociación Down	50.000,00 €	3136.789	
Obras local	ASDEME	100.000,00 €	3136.789	
Obras local	Sí a la vida	20.000,00 €	3136.789	
Obras local	Albores	98.000,00 €	3136.789	286.000,00 €
APORTACIÓN CONSERVATORIOS	CONCELLO DE VILALBA	25.000,00 €	4229.462	
APORTACIÓN CONSERVATORIOS	CONCELLO DE MONFORTE	25.000,00 €	4229.462	
APORTACIÓN CONSERVATORIOS	CONCELLO DE VIVEIRO	25.000,00 €	4229.462	75.000,00 €
GASTOS MANTEMENTO	COLEXIO OFICIAL SECRETARIOS, INTERVENTORES E TESOUREIROS DE ADMÓN. LOCAL DA PROVINCIA DE LUGO	16.000,00 €	449.489.00	16.000,00 €
Actividades relacionadas co Lugo Cultural	Lugo Cultural	30.000,00 €	4511.48900	
Actuacións musicais (bandas, música tradicional e corais) nos concellos de Lugo	Convenio Caixa Galicia	24.000,00 €	4511.48900	
Actividades	Mesa pola Normalización Lingüística	30.000,00 €	4511.48900	
Gastos de Funcionamento e Actividades	AELG (Asociación de escritores en lingua galega)	30.000,00 €	4511.48900	
Actividades de formación para pais e nais e ciclo de conferencias	AS-PG (Asociación Socio-Pedagóxica Galega)	50.000,00 €	4511.48900	
Actividades de Formación	FORGA	50.000,00 €	4511.48900	
Convenio 4 Deputacións e Xunta	Premio Literario Otero Pedrayo	3.600,00 €	4511.48900	
Realización Concertos	Escobijazz	6.000,00 €	4511.48900	
Semana de Cine	Grupo cinematográfico Fonmiñá	50.000,00 €	4511.48900	
Realización Concertos	Filarmónica Lugo	12.000,00 €	4511.48900	
Gastos de Funcionamento	Museo Pobo Galego	6.000,00 €	4511.48900	
Realización Concertos	Filarmónica Monforte	5.000,00 €	4511.48900	
Realización do Belén	Centro SocioCultural Domínguez Guizán	1.500,00 €	4511.48900	
Celebración do Encontro de Pandeiras	Asoc. Cultural o Teixeiro	5.000,00 €	4511.48900	
Gastos de funcionamento e actividades	Fundación Manuel María	30.000,00 €	4511.48900	
Celebración Festa das Fachas	Asociación de veciños San Martiño de Vilelos (Escairón)	5.000,00 €	4511.48900	
Celebración das Danzas da Cervela	Os Turuleques do Incio	5.000,00 €	4511.48900	
Celebración da Festa do Meco e das Pampónigas	Asociación O Souto do Val	5.000,00 €	4511.48900	
Celebración Entroido	Asociación de amigos do Entroido Ribeirao	5.000,00 €	4511.48900	
Celebración da festa do Oso de Salcedo	Asociación de veciños de Salcedo	5.000,00 €	4511.48900	
Celebración Festa das Fachas	Asociación Cultural e recreativa As Fachas (Taboada)	5.000,00 €	4511.48900	
Gastos de Xestión e funcionamento da Tradescola	AGG (Asociación de gaiteiros Galegos)	60.000,00 €	4511.48900	
Actividades de animación á lectura e proxecto audiovisual	OQO Editora	90.000,00 €	4511.48900	

DESCRIPCIÓN	PERCEPTOR	IMPORTE	PARTIDA	TOT. PARTIDA
Actividades	ILEA	30.000,00 €	4511.48900	
Realización de Concertos (Pardiñas)	Asociación Cultural Xermolos	5.000,00 €	4511.48900	
Realización Cursos de Verán	USC	30.000,00 €	4511.48900	578.100,00 €
SUBVENCIÓN GASTOS DE TEMPADA	CLUB PORTA XI CLUB DE BALONCESTO	90.000,00 €	4522.48900	
SUBVENCIÓN GASTOS DE TEMPADA	CLUB ESTUDIANTES	45.000,00 €	4522.48900	
SUBVENCIÓN DE GASTOS DE TEMPADA	AGRUPACIÓN DEPORTIVA A PINGUELA-MONFORTE	40.000,00 €	4522.48900	
SUBVENCIÓN GASTOS DE TEMPADA	C.D. BURELA F.S.	95.000,00 €	4522.48900	
SUBVENCIÓN GASTOS DE TEMPADA	CLUB DO MAR A MARIÑA F. S.	10.000,00 €	4522.48900	
SUBVENCIÓN GASTOS DE TEMPADA	PRONE LUGO ASOCIACIÓN DEPORTIVA	180.000,00 €	4522.48900	
SUBVENCIÓN PROMOCIÓN F. SALA NA PROVINCIA	FUNDACIÓN AZKAR	60.000,00 €	4522.48900	
SUBVENCIÓN GASTOS DE TEMPADA	CLUB EMEVE	30.000,00 €	4522.48900	
SUBVENCIÓN GASTOS DE TEMPADA	MURALLA RUGBI CLUB	7.000,00 €	4522.48900	
SUBVENCIÓN ORGANIZACIÓN SUBIDA A CHABTADA	ESCUDEIRA CHANTADA	12.000,00 €	4522.48900	
SUBVENCIÓN ORGANIZACIÓN RALLIE SAN FROILAN	ESCUDEIRA MIÑO	43.000,00 €	4522.48900	
SUBVENCIÓN RALLIE A ULLOA	ESCUDEIRA COMARCA DA ULLOA	35.000,00 €	4522.48900	
SUBVENCIÓN GASTOS DE TEMPADA	CLUB BALONCESTO CHANTADA	17.000,00 €	4522.48900	
SUBVENCIÓN GASTOS DE TEMPADA	CLUB DEPORTIVO LUGO	210.000,00 €	4522.48900	
SUBVENCIÓN GASTOS DE TEMPADA	CLUB TRIATLÓN CIDADE DE LUGO FLUVIAL	18.000,00 €	4522.48900	
SUBVENCIÓN ORGANIZACIÓN DE LIGA DE BOLOS PROVINCIAL	CLUB BOLOS O CADAVAL	7.000,00 €	4522.48900	
SUBVENCIÓN ORGANIZACIÓN LIGA NACIONAL DE BILLARDA	ASOCIACIÓN D.C.. O VARAL	3.500,00 €	4522.48900	
SUBVENCIÓN GASTOS DE PARTICIPACIÓN CAMPIONATO DE FORMULA 3	JOSÉ ANTONIO ALONSO LISTE	30.000,00 €	4522.48900	
SUBVENCIÓN DE GASTOS PARTICIPACIÓN COPA D O MUNDO DE TRIATLÓN	JAVIER GÓMEZ NOYA SUBVENCIÓN GASTOS PARTICIPACIÓN COPA DO MUNDO TRIATLÓN	15.000,00 €	4522.48900	
DE ESPAÑA DE MOTOR	PEDRO BURGO VILANOVA	40.000,00 €	4522.48900	
SUBVENCIÓN GASTOS PARTICIPACIÓN CAMPIONATO DE ESPAÑA DE MOTOR	SERGIO VALLEJO FOLGUEIRA	33.000,00 €	4522.48900	
SUBVENCIÓN ORGANIZACIÓN CAMPIONATOS DE BILLAR .	FUNDACIÓN DE FEIRAS E EXPOSICIÓN DE LUGO	45.000,00 €	4522.48900	1.065.500,00 €
SUBV. GASTOS TEMPORADA	C.B.BREOGAN, S.A.D.	600.000,00 €	4522.48905	600.000,00 €
RUTA RIBADEO - PORTA NORTE	FEVE	12.500,00 €	751.454	12.500,00 €
ORGANIZACIÓN "FESTA DO CALDO DE OSOS"	CONCELLO DE TABOADA	2.500,00 €	751.462	
ORGANIZACIÓN "FEIRA DO QUEIXO E PAN DE OUSÁ"	CONCELLO DE FRIOL	3.500,00 €	751.462	
ORGANIZACIÓN "FEIRA DO VIÑO"	CONCELLO DE PANTÓN	2.500,00 €	751.462	
ORGANIZACIÓN "FEIRA DO VIÑO"	CONCELLO DE QUIROGA	3.000,00 €	751.462	
ORGANIZACIÓN "FESTA DO ACEITE"	CONCELLO DE QUIROGA	2.700,00 €	751.462	
ORGANIZACIÓN "FEIRA DO VIÑO DE AMANDI"	CONCELLO DE SOBER	4.000,00 €	751.462	
ORGANIZACIÓN "FESTA DOS COGUMELOS"	CONCELLO DE XERMADE	2.700,00 €	751.462	
ORGANIZACIÓN "DEGUSTACIÓN TENREIRA GALEGA"	CONCELLO DE LANCARA	3.500,00 €	751.462	
ORGANIZACIÓN "FESTA DA FABA DE LOURENZA"	CONCELLO DE LOURENZA	4.000,00 €	751.462	
ORGANIZACIÓN "FESTA DA ANDROLLA"	CONCELLO DE NAVIA DE SUARNA	3.000,00 €	751.462	
ORGANIZACIÓN "MOSTRA DE VIÑOS DA RIBEIRA SACRA E RUTA DO ROMÁNICO"	CONCELLO DE PANTÓN	3.000,00 €	751.462	
ORGANIZACIÓN "FESTA DA AUGARDENTE"	CONCELLO DE PORTOMARIN	3.000,00 €	751.462	
ORGANIZACIÓN "FESTA DA ANGUÍA"	CONCELLO DE PORTOMARIN	3.000,00 €	751.463	
ORGANIZACIÓN "FESTA DA CASTAÑA"	CONCELLO DE VALADOURO	1.500,00 €	751.462	
ORGANIZACIÓN "FEIRA DO QUEIXO DO CEBREIRO"	CONCELLO ORGANIZADOR (ROTATORIO)	2.500,00 €	751.462	
ORGANIZACIÓN "FEIRA DO VIÑO"	CONCELLO DE A POBRA DE BROLLÓN	2.500,00 €	751.462	
ORGANIZACIÓN "FEIRA EXPOSICIÓN DA COMARCA DA ULLOA"	CONCELLO ORGANIZADOR (ROTATORIO)	3.500,00 €	751.462	
ORGANIZACIÓN "FEIRA DO BUTELO"	CONCELLO DE A FONSAGRADA	3.000,00 €	751.462	
ORGANIZACIÓN "FEIRA AGROECOLÓXICA E XORNADAS" MONFORTE	CONCELLO DE MONFORTE	6.000,00 €	751.462	
ORGANIZACIÓN "FESTA DA EMPANADA"	CONCELLO DE MONFORTE	2.000,00 €	751.462	
ORGANIZACIÓN "FEIRA MEDIEVAL"	CONCELLO DE MONFORTE	18.000,00 €	751.462	
RIBADEO DE TAPEO	CONCELLO DE RIBADEO	5.000,00 €	751.462	
ORGANIZACIÓN "XORNADAS TURISMO NATUREZA"	CONCELLO DE FOZ	2.000,00 €	751.462	
ORGANIZACIÓN "FEIRA DA ARTESANÍA"	CONCELLO DE OUTEIRO DE REI	2.500,00 €	751.462	88.900,00 €
ORGANIZACIÓN FESTA DA TROITA	CIT A PONTENOVA	4.000,00 €	751.48900	
ORGANIZACIÓN "FEIRA DO VIÑO DE CHANTADA"	ASOCIACIÓN FEIRA DO VIÑO	4.000,00 €	751.48900	
ACTIVIDADES DIVULGATIVAS	ASOCIACIÓN EMPRESARIOS HOSTELERIA	12.000,00 €	751.48900	
ORGANIZACIÓN "FERIA CARNE Ó CALDEIRO"	ASOCIACIÓN O BUBAIÑO	3.000,00 €	751.48900	
ORGANIZACIÓN "FESTA DA CASTAÑA"	ASOCIACIÓN A COROA DO CAUREL	2.500,00 €	751.48900	
ORGANIZACIÓN "FOLIÓN DOS CARROS"	ASOCIACIÓN DE AMIGOS DO FOLIÓN	4.000,00 €	751.48900	29.500,00 €



7. Liquidacións Orzamentos

- Liquidación Orzamento 2007

INGRESOS												
CAPÍTULOS	Previsións Iniciais	Modificacións	Previsións Definitivas	Dereitos Recoñecidos	DR Anulados	DR Cancelados	DR Netos	% DR Netos sobre Prev. Def.	Recadación Neta	% Recad. Neta sobre DR Netos	Dereitos Pendentes de cobro	DR Netos - Previsións definitivas
1 IMPOSTOS DIRECTOS	3.796.361,74 €	0,00 €	3.796.361,74 €	4.142.575,67 €	26.493,14 €	0,00 €	4.116.082,53 €	108,42%	3.583.520,53 €	87,06%	532.563,00 €	319.720,79 €
2 IMPOSTOS INDIRECTOS	4.250.080,00 €	0,00 €	4.250.080,00 €	5.109.329,81 €	275.703,35 €	0,00 €	4.833.626,46 €	113,73%	4.480.806,15 €	92,70%	352.820,31 €	583.546,46 €
3 TAXAS E OUTROS INGRESOS	6.731.913,60 €	0,00 €	6.731.913,60 €	16.928.012,39 €	6.497,90 €	0,00 €	16.921.514,49 €	251,36%	12.874.877,96 €	76,09%	4.046.636,53 €	10.189.600,89 €
4 TRANSFERENCIAS CORRENTES	76.799.446,14 €	1.288.561,34 €	78.088.007,48 €	71.935.162,67 €	67.241,08 €	0,00 €	71.867.921,59 €	92,03%	66.976.326,28 €	93,19%	4.891.595,31 €	-6.220.085,89 €
5 INGRESOS PATRIMONIAIS	825.010,00 €	0,00 €	825.010,00 €	2.651.335,59 €	74.700,31 €	0,00 €	2.576.635,28 €	312,32%	2.573.058,46 €	99,86%	3.576,82 €	1.751.625,28 €
6 ALIENAMENTO DE INVERSIÓN REAIS	1.000,00 €	0,00 €	1.000,00 €	952.107,01 €	0,00 €	0,00 €	952.107,01 €	95,210,70%	952.107,01 €	100,00%	0,00 €	951.107,01 €
7 TRANSFERENCIAS DE CAPITAL	10.901.755,08 €	16.482.775,32 €	27.384.530,40 €	5.858.174,43 €	82.288,36 €	0,00 €	5.775.886,07 €	21,09%	5.384.096,26 €	93,22%	391.789,81 €	-21.608.644,33 €
8 VARIACIÓN DE ACTIVOS FINANCIEROS	325.287,24 €	30.972.665,03 €	31.297.952,27 €	349.432,81 €	13.700,00 €	0,00 €	335.732,81 €	1,07%	334.230,28 €	99,53%	1.502,53 €	-50.962.217,46 €
9 VARIACIÓN DE PASIVOS FINANCIEROS	6.000.000,00 €	50.000.000,00 €	56.000.000,00 €	0,00 €	0,00 €	0,00 €	0,00 €	0,00%	0,00 €	0,00%	0,00 €	-56.000.000,00 €
TOTAIS	109.630.853,80 €	98.743.999,69 €	208.374.853,49 €	107.926.130,38 €	546.624,14 €	0,00 €	107.379.506,24 €	51,53%	97.159.022,93 €	90,48%	10.220.483,31 €	-100.995.347,25 €
GASTOS												
CAPÍTULOS	Créditos Iniciais	Modificacións	Incorporacións de Remanentes	Créditos definitivos	Gastos comprometidos	% Gastos comprometidos sobre crédito def.	Obligacións Reconecidas Netas	% O. Rec. sobre crédito Def.	Pagos Realizados	% Pagos real. sobre O. Rec. N.	Obligacións pendientes de pago	Remanentes de crédito
I GASTOS PERSOAL	25.209.769,55 €	222.076,68 €	303.012,10 €	25.734.858,33 €	23.223.587,46 €	90,24%	23.190.208,58 €	90,11%	22.603.169,31 €	97,47%	587.039,27 €	2.544.649,75 €
II GASTOS EN BENS CORRENTES	12.065.875,01 €	3.595.258,10 €	2.355.334,36 €	18.016.467,47 €	13.008.749,36 €	72,19%	9.746.732,10 €	54,10%	8.379.400,07 €	85,97%	1.367.332,03 €	8.269.735,37 €
III GASTOS FINANCIEROS	3.008.073,54 €	0,00 €	0,00 €	3.008.073,54 €	629.447,08 €	20,93%	629.447,08 €	20,93%	629.447,08 €	100,00%	0,00 €	2.378.626,46 €
IV TRANSFERENCIAS CORRENTES	16.061.337,42 €	1.548.181,90 €	1.108.604,89 €	18.718.124,21 €	17.419.361,88 €	93,06%	15.768.820,93 €	84,24%	12.518.016,46 €	79,38%	3.250.804,47 €	2.949.303,28 €
V INVESTIMENTOS REAIS	41.969.019,17 €	1.201.450,07 €	82.805.936,27 €	125.976.405,51 €	68.242.953,03 €	54,17%	26.860.227,26 €	21,32%	24.176.702,06 €	90,01%	2.683.525,20 €	99.116.178,25 €
VII TRANSFERENCIAS DE CAPITAL	3.541.282,00 €	2.611.159,56 €	2.839.971,16 €	8.992.412,72 €	5.989.278,67 €	66,60%	3.316.881,51 €	36,89%	2.867.544,91 €	86,45%	449.336,60 €	5.675.531,21 €
VIII VARIACIÓN DE ACTIVOS FINANCIEROS	325.277,24 €	133.014,60 €	0,00 €	478.291,84 €	455.014,60 €	95,13%	455.014,60 €	95,13%	299.000,00 €	65,71%	156.014,00 €	23.277,24 €
IX VARIACIÓN DE PASIVOS FINANCIEROS	7.450.219,87 €	0,00 €	0,00 €	7.450.219,87 €	4.221.264,68 €	56,66%	4.221.264,68 €	56,66%	4.221.264,68 €	100,00%	0,00 €	3.228.955,19 €
TOTAIS	109.630.853,80 €	9.331.140,91 €	89.412.858,78 €	208.374.853,49 €	133.187.656,76 €	63,92%	84.188.596,74 €	40,40%	75.694.544,57 €	89,91%	8.494.051,57 €	124.186.256,75 €
RESULTADO ORZAMENTARIO												
CONCEPTOS	Dereitos Reconecidos Netos	Obligacións Reconecidas Netas	Axustes	Resultado Orzamentario								
a. Operacións correntes	100.315.780,35 €	49.335.208,69 €		50.980.571,66 €								
b. Outras operacións non financeiras	6.727.993,08 €	30.177.108,77 €		-23.449.115,69 €								
1. Total operacións non financeiras (a+b)	107.043.773,43 €	79.512.317,46 €		27.531.455,97 €								
2. Activos financeiros	335.732,81 €	455.014,60 €		-119.281,79 €								
3. Pasivos financeiros	0,00 €	4.221.264,68 €		-4.221.264,68 €								
RESULTADO ORZAMENTARIO DO EXERCICIO	107.379.506,24 €	84.188.596,74 €		23.190.909,50 €								
AXUSTES:												
4. Crédi. g. financ. con rem. Tesourería para gtos. xerais			15.038.903,14 €									
5. Desviacións de financiación negativas do exercicio			6.555.010,09 €									
6. Desviacións de financiación positivas do exercicio			2.947.708,59 €									
RESULTADO ORZAMENTARIO AXUSTADO				41.837.114,14 €								

- Liquidación Orzamento 2008 a 30 de xuño
(seis primeiros meses)

INGRESOS

CAPÍTULOS	Previsións Iniciais	Modificacións	Previsións Definitivas	Dereitos Recoñecidos	DR Anulados	DR Cancelados	DR Netos	% DR Netos sobre Prev. Def.	Recadación Neta	% Recad. Neta sobre DR Netos	Dereitos Pendentes de cobro	DR Netos - Previsións definitivas
1 IMPOSTOS DIRECTOS	4.494.673,74 €	0,00 €	4.494.673,74 €	1.240.794,65 €	585,98 €	0,00 €	1.240.208,67 €	27,59%	1.240.208,67 €	100,00%	0,00 €	-3.254.465,07 €
2 IMPOSTOS INDIRECTOS	4.362.842,32 €	0,00 €	4.362.842,32 €	1.817.846,80 €	146.212,88 €	0,00 €	1.671.633,92 €	38,32%	1.671.633,92 €	100,00%	0,00 €	-2.691.208,40 €
3 TAXAS E OUTROS INGRESOS	17.068.900,89 €	0,00 €	17.068.900,89 €	13.326.911,08 €	16.456,10 €	0,00 €	13.310.454,98 €	77,98%	11.312.000,76 €	84,99%	1.998.454,22 €	-3.758.445,91 €
4 TRANSFERENCIAS CORRENTES	74.997.936,04 €	197.120,53 €	75.195.056,57 €	26.448.883,86 €	3.652,59 €	0,00 €	26.445.231,27 €	35,17%	26.445.231,27 €	100,00%	0,00 €	-48.749.825,30 €
5 INGRESOS PATRIMONIAIS	3.466.382,65 €	0,00 €	3.466.382,65 €	1.727.828,24 €	0,00 €	0,00 €	1.727.828,24 €	49,85%	1.727.828,24 €	100,00%	0,00 €	-1.738.554,41 €
6 ALIAMENTO DE INVERSIÓN REAIS	0,00 €	0,00 €	0,00 €	1.428,84 €	0,00 €	0,00 €	1.428,84 €	-	1.428,84 €	100,00%	0,00 €	1.428,84 €
7 TRANSFERENCIAS DE CAPITAL	6.642.516,60 €	8.177.719,83 €	14.820.236,43 €	1.241.982,89 €	4.004,42 €	0,00 €	1.237.978,47 €	8,35%	1.060.255,18 €	85,64%	177.723,29 €	-13.582.257,96 €
8 VARIACIÓN DE ACTIVOS FINANXEIROS	380.000,00 €	37.932.095,32 €	38.312.095,32 €	284.190,05 €	2.700,00 €	0,00 €	281.490,05 €	0,73%	156.833,35 €	55,72%	124.654,70 €	-38.030.605,27 €
9 VARIACIÓN DE PASIVOS FINANXEIROS	8.000.000,00 €	0,00 €	8.000.000,00 €	0,00 €	0,00 €	0,00 €	0,00 €	0,00%	0,00 €	0,00%	0,00 €	-8.000.000,00 €
TOTAIS	119.413.252,24 €	46.306.935,68 €	165.720.187,92 €	46.089.866,41 €	173.611,97 €	0,00 €	45.916.254,44 €	27,71%	43.615.422,23 €	94,99%	2.300.832,21 €	-119.803.933,48 €

CASTOS

CAPÍTULOS	Créditos Iniciais	Modificacións	Incorporacións de Remanentes	Créditos definitivos	Gastos comprometidos	% Gastos sobre crédito def.	Obrigas Recoñecidas Netas	% O. Rec. sobre crédito Def.	Pagos Realizados	% Pagos real. sobre O. Rec. N.	Obrigas pendentes de pago	Remanentes de crédito
I GASTOS PERSOAL	29.373.227,42 €	122.978,63 €	24.028,31 €	29.520.234,36 €	22.937.206,36 €	77,70%	11.959.194,66 €	40,51%	11.862.262,86 €	99,19%	96.931,80 €	17.561.039,70 €
II GASTOS EN BENS CORRENTES	15.833.481,93 €	0,00 €	2.608.080,40 €	18.441.562,33 €	7.414.521,06 €	40,21%	4.294.717,94 €	23,29%	3.695.823,70 €	86,06%	598.894,24 €	14.146.844,39 €
III GASTOS FINANXEIROS	792.695,88 €	0,00 €	0,00 €	792.695,88 €	43.093,83 €	5,44%	43.093,83 €	5,44%	43.093,83 €	100,00%	0,00 €	749.602,05 €
IV TRANSFERENCIAS CORRENTES	19.977.070,19 €	18.000,00 €	1.462.828,59 €	21.457.898,78 €	13.061.384,31 €	60,87%	1.464.485,57 €	6,82%	1.354.171,94 €	92,47%	110.313,63 €	19.993.413,21 €
V INVESTIMENTOS REAIS	40.694.615,28 €	969.000,00 €	37.349.213,22 €	79.012.828,50 €	29.835.168,60 €	37,76%	9.822.564,37 €	12,43%	8.461.627,52 €	86,14%	1.360.936,85 €	69.190.264,13 €
VII TRANSFERENCIAS DE CAPITAL	10.760.557,48 €	0,00 €	3.752.806,53 €	14.513.364,01 €	8.935.741,60 €	61,57%	740.690,90 €	5,10%	651.812,90 €	88,00%	88.878,00 €	13.772.873,11 €
VIII VARIACIÓN DE ACTIVOS FINANXEIROS	425.075,00 €	0,00 €	0,00 €	425.075,00 €	136.000,00 €	31,99%	136.000,00 €	31,99%	127.000,00 €	93,38%	9.000,00 €	289.075,00 €
IX VARIACIÓN DE PASIVOS FINANXEIROS	1.556.529,06 €	0,00 €	0,00 €	1.556.529,06 €	131.941,32 €	8,48%	131.941,32 €	8,48%	131.941,32 €	100,00%	0,00 €	1.424.587,74 €
TOTAIS	119.413.252,24 €	1.109.978,63 €	45.196.957,05 €	165.720.187,92 €	82.495.057,08 €	49,78%	28.592.688,59 €	17,25%	26.327.734,07 €	92,08%	2.264.954,52 €	137.127.499,33 €

RESULTADO ORZAMENTARIO

CONCEPTOS	Dereitos Recoñecidos Netos	Obrigas Recoñecidas Netas	Axustes	Resultado Orzamentario
a. Operacións correntes	44.395.357,08 €	17.791.492,00 €		26.603.865,08 €
b. Outras operacións non financeiras	1.239.407,31 €	10.563.255,27 €		-9.323.847,96 €
1. Total operacións non financeiras (a+b)	45.634.764,39 €	28.324.747,27 €		17.310.017,12 €
2. Activos financeiros	281.490,05 €	136.000,00 €		145.490,05 €
3. Pasivos financeiros	0,00 €	131.941,32 €		-131.941,32 €
RESULTADO ORZAMENTARIO DO EXERCICIO	45.916.254,44 €	28.592.688,59 €		17.323.565,85 €
AXUSTES:				
4. Crédi. g. financ. con rem. Tesourería para gtos. xerais				
5. Desviacións de financiación negativas do exercicio				
6. Desviacións de financiación positivas do exercicio				
RESULTADO ORZAMENTARIO AXUSTADO				17.323.565,85 €

AXUSTES A FACER Ó FIN DO EXERCICIO

- Estimación Liquidación Orzamento 2008

(a 31 de diciembre)

INGRESOS		Previsión Inicial	Modificación	Previsión Definitiva	DR Netos	% DR Netos, sobre Prev. Def.
CAPÍTULOS						
1	IMPOSTOS DIRECTOS	4.494.673,74 €	0,00 €	4.494.673,74 €	4.684.975,85 €	104,23%
2	IMPOSTOS INDIRECTOS	4.362.842,32 €	0,00 €	4.362.842,32 €	4.362.842,32 €	100,00%
3	TAXAS E OUTROS INGRESOS	17.068.900,89 €	0,00 €	17.068.900,89 €	16.770.982,23 €	98,25%
4	TRANSFERENCIAS CORRIENTES	74.997.936,04 €	460.270,58 €	75.458.206,62 €	71.438.590,00 €	94,67%
5	INGRESOS PATRIMONIAIS	3.466.382,65 €	0,00 €	3.466.382,65 €	4.015.736,32 €	115,85%
6	ALLEAMENTO DE INVERSIONS REAIS	0,00 €	0,00 €	0,00 €	1.428,84 €	-
7	TRANSFERENCIAS DE CAPITAL	6.642.516,60 €	10.300.542,62 €	16.943.059,22 €	4.102.259,89 €	24,21%
8	VARIACION DE ACTIVOS FINANCIEROS	380.000,00 €	38.374.176,03 €	38.754.176,03 €	289.090,05 €	0,75%
9	VARIACION DE PASIVOS FINANCIEROS	8.000.000,00 €	0,00 €	8.000.000,00 €	8.000.000,00 €	100,00%
TOTAIS		119.413.252,24 €	49.134.989,23 €	168.548.241,47 €	113.665.905,50 €	67,44%
CASTOS						
CAPÍTULOS						
I	GASTOS PERSOAL	29.373.227,42 €	-347.640,16 €	29.025.587,26 €	26.270.607,47 €	90,51%
II	GASTOS EN BENS CORRIENTES	15.833.481,93 €	3.307.577,55 €	19.141.059,48 €	11.849.454,86 €	61,91%
III	GASTOS FINANCIEROS	792.695,88 €	27.102,65 €	819.798,53 €	617.987,57 €	75,38%
IV	TRANSFERENCIAS CORRIENTES	19.977.070,19 €	1.553.401,70 €	21.530.471,89 €	13.407.837,27 €	62,27%
VI	INVESTIMENTOS REAIS	40.694.615,28 €	36.658.151,61 €	77.352.766,89 €	25.057.377,92 €	32,39%
VII	TRANSFERENCIAS DE CAPITAL	10.760.557,48 €	7.936.395,88 €	18.696.953,36 €	4.368.802,03 €	23,37%
VIII	VARIACIONS DE ACTIVOS FINANCIEROS	425.075,00 €	0,00 €	425.075,00 €	247.600,00 €	58,25%
IX	VARIACION DE PASIVOS FINANCIEROS	1.556.529,06 €	0,00 €	1.556.529,06 €	1.556.529,06 €	100,00%
TOTAIS		119.413.252,24 €	49.134.989,23 €	168.548.241,47 €	83.376.196,18 €	49,47%



8. Anexo Persoal

ANEXO DE PERSOAL

Cód	Denominación PRAZA	Esc	Subesc	Clase	Categ	Gr	Sit	Trien2009	T- T- T- T-			C Pt	Posto	C. Esp 09	N. C.D	Sit	RX
									A	C	E						
2	INTERVENTOR	H.N. SECR		SUPERIOR	A1	VD		7				89 INTERVENTOR		2.994,88	30	CS	F
1	SECRETARIO	H.N. SECR		SUPERIOR	A1	O		13				164 SECRETARIO XERAL		3.344,88	30	O	F
448	VICSECRETARIO	H.N. SECR		SUPERIOR	A1	O	15/07/2009	13				115 VICSECRETARIO		2.994,88	30	O	F
3	TESOUREIRO	H.N. I-T		SUPERIOR	A1	O		7				207 TESOUREIRO		2.994,88	30	O	F
736	SECRETARIO-INTERVENTO	H.N. S-I			A1	O	03/11/2009	1	7			992 SECRETARIO-INTERVENTOR ASESOR CONCEL		2.400,67	28	O	F
739	SECRETARIO-INTERVENTO	H.N. S-I		SUPERIOR	A1	O		8				1.104 SECRETARIO-INTERVENTOR ADX.A SECRET.XI		2.767,44	28	O	F
6	<u>FUNC. CON HAB. NACIONAL</u>			5 Ocupadas													
20	TECNICO ADMON. XERAL	A.X. TCN			A1	O	01/11/2009	10				1.081 XEFE SERV.FORMACION		2.715,55	30	O	F
6	TECNICO ADMON. XERAL	A.X. TCN			A1	O		7				137 XEFE SERVICIO ASESORIA XURIDICA		1.816,83	28	O	F
9	TECNICO ADMON. XERAL	A.X. TCN			A1	O		7	3			215 XEFE SERVICIO PATRIMONIO		1.816,83	28	O	F
15	TECNICO ADMON. XERAL	A.X. TCN			A1	O		12				255 XEFE SERVICIO PLANS PROVINCIAIS		1.816,83	28	O	F
7	TECNICO ADMON. XERAL	A.X. TCN			A1	O		11				81 X. GAB.		1.200,75	25	O	F
561	TECNICO ADMON. XERAL	A.X. TCN			A1	O		4	1			986 TECNICO DE FORMACION		1.358,64	25	O	F
648	TECNICO ADMON. XERAL	A.X. TCN			A1	O						811 TECNICO A.X.		1.115,74	23	O	F
699	TECNICO ADMON. XERAL	A.X. TCN			A1	O	01/07/2009					901 TECNICO A.X.		1.115,74	23	O	F
701	TECNICO ADMON. XERAL	A.X. TCN			A1	O						933 TECNICO A.X.		1.115,74	23	VC	F
744	TECNICO ADMON. XERAL	A.X. TCN			A1	VD						1.109 TECNICO A.X.		1.115,74	23	VD	F
752	TECNICO ADMON. XERAL	A.X. TCN			A1	VD						1.118 TECNICO A.X.		1.115,74	23	VD	F
11	<u>SUBESCALA TÉCNICA</u>			9 Ocupadas													
590	TECNICO DE XESTION	A.X. XEST			A2	O		2	5	2		936 XEFE SECCIÓN ACTAS E ASUNTOS XERAIS		1.358,64	25	O	F
606	TECNICO DE XESTION	A.X. XEST			A2	O		2	1	5		922 XEFE SECCIÓN TESOURARÍA		1.358,64	25	O	F
605	TECNICO DE XESTION	A.X. XEST			A2	O						735 TECNICO DE XESTION		1.047,29	23	O	F
607	TECNICO DE XESTION	A.X. XEST			A2	O		2	2	5		737 TECNICO DE XESTION		1.047,29	23	VC	F
489	TECNICO DE XESTION	A.X. XEST			A2	VD						966 TECNICO DE XESTION		1.047,29	23	VD	F
755	TECNICO DE XESTION	A.X. XEST			A2	VD						1.121 TECNICO DE XESTION		1.047,29	23	VD	F
761	TECNICO DE XESTION	A.X. XEST			A2	VD						1.127 TECNICO DE XESTION		1.047,29	23	VD	F
762	TECNICO DE XESTION	A.X. XEST			A2	VD						1.128 TECNICO DE XESTION		1.047,29	23	VD	F
763	TECNICO DE XESTION	A.X. XEST			A2	VD						1.129 TECNICO DE XESTION		1.047,29	23	VD	F
9	<u>SUBESCALA DE XESTIÓN</u>			4 Ocupadas													
764	ADMINISTRATIVO	A.X. ADM			C1	VD						1.130 ADMINISTRATIVO		605,65	19	VD	F
765	ADMINISTRATIVO	A.X. ADM			C1	VD						1.131 ADMINISTRATIVO		605,65	19	VD	F
766	ADMINISTRATIVO	A.X. ADM			C1	VD						1.132 ADMINISTRATIVO		605,65	19	VD	F

Cód	Denominación PRAZA	Esc	Subesc	Clase	Categ	Gr	Sit	Triem2009	T- T- T- T- T-			C Pt	Posto	C. Esp 09	N. C.D	Sit	RX
									A	A	A						
									1	2	1	2					
767	ADMINISTRATIVO	A.X. ADM				C1	VD					1.133	ADMINISTRATIVO	605,65	19	VD	F
768	ADMINISTRATIVO	A.X. ADM				C1	VD					1.134	ADMINISTRATIVO	605,65	19	VD	F
43	ADMINISTRATIVO A. X.	A.X. ADM				C1	O		9	3			ADX.X.SECCION PLANS PROVINCIAS	1.115,74	24	O	F
409	ADMINISTRATIVO A. X.	A.X. ADM				C1	O		8	4			ADX.XEFE SECCION PLANS ESPECIAIS	1.115,74	24	O	F
33	ADMINISTRATIVO A. X.	A.X. ADM				C1	O		8	3			RESPONS.ADMTVA.ASESORIA MUNICIPIOS	1.115,74	23	O	F
492	ADMINISTRATIVO A. X.	A.X. ADM				C1	O		4	6			RESPONSABLE DEPORTES	1.115,74	23	VC	F
567	ADMINISTRATIVO A. X.	A.X. ADM				C1	O		2	8			RESP. PLANIFICACION E XESTION	1.115,74	23	O	F
25	ADMINISTRATIVO A. X.	A.X. ADM				C1	O		3	7			XEFE NEGOCIADO II	1.047,29	21	VC	F
26	ADMINISTRATIVO A. X.	A.X. ADM				C1	O	01/06/2009	1	6			2 XEFE NEGOCIADO I	823,15	21	O	F
32	ADMINISTRATIVO A. X.	A.X. ADM				C1	O		7				205 XEFE NEGOCIADO I	823,15	21	O	F
42	ADMINISTRATIVO A. X.	A.X. ADM				C1	O		9	3			265 XEFE NEGOCIADO I	823,15	21	O	F
386	ADMINISTRATIVO A. X.	A.X. ADM				C1	O		9	3			233 XEFE NEGOCIADO I	823,15	21	O	F
408	ADMINISTRATIVO A. X.	A.X. ADM				C1	O		8	3			593 ADMINISTRATIVO	605,65	21	CS	F
443	ADMINISTRATIVO A. X.	A.X. ADM				C1	O		8				263 XEFE NEGOCIADO I	823,15	21	O	F
475	ADMINISTRATIVO A. X.	A.X. ADM				C1	O	13/02/2009	5	2			153 XEFE NEGOCIADO I	823,15	21	O	F
493	ADMINISTRATIVO A. X.	A.X. ADM				C1	O	01/10/2009	3	8			1.088 XEFE NEGOCIADO COORDINACION	1.047,29	21	O	F
495	ADMINISTRATIVO A. X.	A.X. ADM				C1	O		4	3			158 XEFE NEGOCIADO II	1.047,29	21	VC	F
496	ADMINISTRATIVO A. X.	A.X. ADM				C1	O		4	3			937 ADMINISTRATIVO ADSCRITO	823,15	21	O	F
535	ADMINISTRATIVO A. X.	A.X. ADM				C1	O	20/11/2009	3	8			699 XEFE NEGOCIADO II	1.047,29	21	O	F
543	ADMINISTRATIVO A. X.	A.X. ADM				C1	O		3	6			548 XEFE NEGOCIADO I	823,15	21	O	F
566	ADMINISTRATIVO A. X.	A.X. ADM				C1	O		2	6			981 ADMINISTRATIVO ADSCRITO	823,15	21	O	F
573	ADMINISTRATIVO A. X.	A.X. ADM				C1	O	07/03/2009	2	1	3		911 COORDINADOR DE CALIDADE	823,15	21	O	F
552	ADMINISTRATIVO A. X.	A.X. ADM				C1	O	19/09/2009	7				605 ADMINISTRATIVO II	684,04	20	O	F
39	ADMINISTRATIVO A. X.	A.X. ADM				C1	O		1	6			899 ADMINISTRATIVO	605,65	19	O	F
491	ADMINISTRATIVO A. X.	A.X. ADM				C1	O	01/05/2009	8				898 ADMINISTRATIVO	605,65	19	VC	F
494	ADMINISTRATIVO A. X.	A.X. ADM				C1	O		1	3	7		726 ADMINISTRATIVO	605,65	19	O	F
544	ADMINISTRATIVO A. X.	A.X. ADM				C1	O		1				604 ADMINISTRATIVO	605,65	19	O	F
568	ADMINISTRATIVO A. X.	A.X. ADM				C1	O	07/03/2009	2	6			654 ADMINISTRATIVO	605,65	19	O	F
569	ADMINISTRATIVO A. X.	A.X. ADM				C1	O		3	5			650 ADMINISTRATIVO	605,65	19	O	F
570	ADMINISTRATIVO A. X.	A.X. ADM				C1	O		3	4			651 ADMINISTRATIVO	605,65	19	VC	F
571	ADMINISTRATIVO A. X.	A.X. ADM				C1	O	01/07/2009	2	8			652 ADMINISTRATIVO	605,65	19	O	F
572	ADMINISTRATIVO A. X.	A.X. ADM				C1	O		2	8			653 ADMINISTRATIVO	605,65	19	O	F
593	ADMINISTRATIVO A. X.	A.X. ADM				C1	O		2	9			706 ADMINISTRATIVO	605,65	19	VC	F
594	ADMINISTRATIVO A. X.	A.X. ADM				C1	O		1	2	6		705 ADMINISTRATIVO	605,65	19	O	F
609	ADMINISTRATIVO A. X.	A.X. ADM				C1	O	01/12/2009	1				739 ADMINISTRATIVO	605,65	19	O	F
610	ADMINISTRATIVO A. X.	A.X. ADM				C1	O		1	6			745 ADMINISTRATIVO	605,65	19	O	F
611	ADMINISTRATIVO A. X.	A.X. ADM				C1	O		1	5			744 ADMINISTRATIVO	605,65	19	O	F
612	ADMINISTRATIVO A. X.	A.X. ADM				C1	O		2	9			743 ADMINISTRATIVO	605,65	19	O	F
613	ADMINISTRATIVO A. X.	A.X. ADM				C1	O		1	4	2		742 ADMINISTRATIVO	605,65	19	O	F
614	ADMINISTRATIVO A. X.	A.X. ADM				C1	O		1	9			741 ADMINISTRATIVO	605,65	19	O	F
615	ADMINISTRATIVO A. X.	A.X. ADM				C1	O		1	5			740 ADMINISTRATIVO	605,65	19	VC	F
624	ADMINISTRATIVO A. X.	A.X. ADM				C1	O		3				723 ADMINISTRATIVO	605,65	19	O	F
706	ADMINISTRATIVO A. X.	A.X. ADM				C1	O		2				934 ADMINISTRATIVO	605,65	19	O	F

Cód	Denominación PRAZA	Esc	Subesc	Clase	Categ	Gr	Sit	Trien2009	T- T- T- T-				C Pt	Posto	C. Esp 09	N. C.D	Sit	RX
									A	C	E	2						
721	ADMINISTRATIVO A. X.	A.X. ADM				C1	O		4	4	954	ADMINISTRATIVO	605,65	19	O	F		
722	ADMINISTRATIVO A. X.	A.X. ADM				C1	O		6	6	955	ADMINISTRATIVO	605,65	19	O	F		
724	ADMINISTRATIVO A. X.	A.X. ADM				C1	O		7	7	957	ADMINISTRATIVO	605,65	19	VC	F		
725	ADMINISTRATIVO A. X.	A.X. ADM				C1	O		6	6	958	ADMINISTRATIVO	605,65	19	O	F		
726	ADMINISTRATIVO A. X.	A.X. ADM				C1	O		1	7	959	ADMINISTRATIVO	605,65	19	O	F		
727	ADMINISTRATIVO A. X.	A.X. ADM				C1	O		8	8	960	ADMINISTRATIVO	605,65	19	O	F		
728	ADMINISTRATIVO A. X.	A.X. ADM				C1	O	15/03/2009	10	10	961	ADMINISTRATIVO	605,65	19	O	F		
729	ADMINISTRATIVO A. X.	A.X. ADM				C1	O		2	2	962	ADMINISTRATIVO	605,65	19	O	F		
730	ADMINISTRATIVO A. X.	A.X. ADM				C1	O		7	7	963	ADMINISTRATIVO	605,65	19	VD	F		
731	ADMINISTRATIVO A. X.	A.X. ADM				C1	O		6	6	964	ADMINISTRATIVO	605,65	19	O	F		
732	ADMINISTRATIVO A. X.	A.X. ADM				C1	O		2	2	965	ADMINISTRATIVO	605,65	19	VD	F		
595	ADMINISTRATIVO A. X.	A.X. ADM				C1	VD				704	ADMINISTRATIVO	605,65	19	VD	F		
723	ADMINISTRATIVO A. X.	A.X. ADM				C1	VD				956	ADMINISTRATIVO	605,65	19	VD	F		
59 SUBESCALA ADMINISTRATIVA																		
52 Ocupadas																		
7 Vacantes																		
343	AUXILIAR A. X.	A.X. AUX				C2	O		10	10	82	COORDINADOR DE XESTION	623,49	19	O	F		
449	AUXILIAR A. X.	A.X. AUX				C2	O		7	7	19	X. GRUPO	523,94	18	O	F		
29	AUXILIAR A. X.	A.X. AUX				C2	O		10	10	177	AUXILIAR	489,72	16	O	F		
41	AUXILIAR A. X.	A.X. AUX				C2	O		6	6	26	AUXILIAR	489,72	16	O	F		
310	AUXILIAR A. X.	A.X. AUX				C2	O		6	6	279	AUXILIAR	489,72	16	O	F		
329	AUXILIAR A. X.	A.X. AUX				C2	O		10	10	295	AUXILIAR	489,72	16	O	F		
331	AUXILIAR A. X.	A.X. AUX				C2	O		2	2	256	AUXILIAR	489,72	16	O	F		
342	AUXILIAR A. X.	A.X. AUX				C2	O		10	10	62	AUXILIAR	489,72	16	O	F		
364	AUXILIAR A. X.	A.X. AUX				C2	O	20/10/2009	11	11	998	AUXILIAR	489,72	16	O	F		
451	AUXILIAR A. X.	A.X. AUX				C2	O	27/01/2009	3	3	363	AUXILIAR	489,72	16	O	F		
453	AUXILIAR A. X.	A.X. AUX				C2	O		6	6	56	AUXILIAR	489,72	16	O	F		
498	AUXILIAR A. X.	A.X. AUX				C2	O		4	5	238	AUXILIAR DE SECRETARIA	605,65	16	O	F		
500	AUXILIAR A. X.	A.X. AUX				C2	O		4	7	222	AUXILIAR DE SECRETARIA	605,65	16	O	F		
527	AUXILIAR A. X.	A.X. AUX				C2	O	19/01/2009	11	11	155	AUXILIAR	489,72	16	O	F		
581	AUXILIAR A. X.	A.X. AUX				C2	O	01/10/2009	2	6	662	AUXILIAR	489,72	16	O	F		
582	AUXILIAR A. X.	A.X. AUX				C2	O	20/06/2009	2	9	663	AUXILIAR	489,72	16	O	F		
626	AUXILIAR A. X.	A.X. AUX				C2	O		2	2	355	AUXILIAR	489,72	16	O	F		
627	AUXILIAR A. X.	A.X. AUX				C2	O	01/02/2009	2	2	423	AUXILIAR	489,72	16	O	F		
629	AUXILIAR A. X.	A.X. AUX				C2	O		2	2	480	AUXILIAR	489,72	16	O	F		
661	AUXILIAR A. X.	A.X. AUX				C2	O	10/10/2009	3	1	814	AUXILIAR	489,72	16	O	F		
664	AUXILIAR A. X.	A.X. AUX				C2	O				328	AUXILIAR	489,72	16	O	F		
665	AUXILIAR A. X.	A.X. AUX				C2	O				555	AUXILIAR	489,72	16	O	F		
30	AUXILIAR A. X.	A.X. AUX				C2	VD				52	AUXILIAR	489,72	16	VD	F		
461	AUXILIAR A. X.	A.X. AUX				C2	VD				625	AUXILIAR	489,72	16	VD	F		
628	AUXILIAR A. X.	A.X. AUX				C2	VD				16	AUXILIAR	489,72	16	VD	F		
663	AUXILIAR A. X.	A.X. AUX				C2	VD				322	AUXILIAR	489,72	16	VD	F		
708	AUXILIAR A. X.	A.X. AUX				C2	VD				941	AUXILIAR	489,72	16	VD	F		

Cód	Denominación PRAZA	Esc	Subesc	Clase	Categ	Gr	Sit	Triem2009	T- T- T- T-			C Pt	Posto	N. C.D	C. Esp 09	Sit	RX
									A	C	E						
750	AUXILIAR A. X.	A.X. AUX				C2	VD		1	2	1	2	1.115 AUXILIAR	16	489,72	VD	F
28 SUBESCALA AUXILIAR																	
110	PORTEIRO	A.X. SUB		PORTEIRO		E	O	31/05/2009	8				109 PORTEIRO/A	14	417,96	O	F
526	PORTEIRO	A.X. SUB		PORTEIRO		E	O		2				204 PORTEIRO/A	14	417,96	VC	F
555	PORTEIRO	A.X. SUB		PORTEIRO		E	O		8				620 PORTEIRO/A	14	417,96	O	F
556	PORTEIRO	A.X. SUB		PORTEIRO		E	O		7				619 PORTEIRO/A	14	417,96	O	F
557	PORTEIRO	A.X. SUB		PORTEIRO		E	O	01/09/2009	9				617 PORTEIRO/A	14	417,96	O	F
647	PORTEIRO	A.X. SUB		PORTEIRO		E	O		10				776 PORTEIRO/A	14	417,96	O	F
438	PORTEIRO	A.X. SUB		PORTEIRO		E	VD		2	1			290 PORTEIRO/A	14	417,96	VD	F
554	PORTEIRO	A.X. SUB		PORTEIRO		E	VD						623 PORTEIRO/A	14	417,96	VD	F
8 CLASE PORTEIRO																	
6 Ocupadas																	
2 Vacantes																	
8 SUBESCALA SUBALTERNIA																	
6 Ocupadas																	
2 Vacantes																	
115 ESC. ADMÓN. XERAL																	
93 Ocupadas																	
22 Vacantes																	
703	ARQUEOLOGO	A.E. TCN		SUPERIOR		A1	VD						921 ARQUEOLOGO	23	1.115,74	VD	F
702	ARQUITECTO	A.E. TCN		SUPERIOR		A1	O		2				914 ARQUITECTO	23	1.115,74	VC	F
737	ARQUITECTO	A.E. TCN		SUPERIOR		A1	VD						993 ARQUITECTO	23	1.115,74	VD	F
740	ENX. CAMIÑOS CANLES E P	A.E. TCN		SUPERIOR		A1	VD						1.029 ENX. CAMIÑOS, CANLES E PORTOS	23	1.115,74	VD	F
44	ENXENEIRO CAMIÑOS, C. E	A.E. TCN		SUPERIOR		A1	O	04/08/2009	9				1.091 XEFE SERVICIO VIAS E OBRAS	28	1.816,86	O	F
377	ENXENEIRO CAMIÑOS, C. E	A.E. TCN		SUPERIOR		A1	O		9				83 ADXUNTO XEFE SERVICIO	28	1.358,64	O	F
326	ENXENEIRO CAMIÑOS, C. E	A.E. TCN		SUPERIOR		A1	VD						939 ENX. CAMIÑOS, CANLES E PORTOS	23	1.115,74	VD	F
698	ENXENEIRO AGRONOMO	A.E. TCN		SUPERIOR		A1	O		1	10			917 XEFE SECCION VALORACIONES	25	1.358,64	VC	F
69	FARMACEUTICO	A.E. TCN		SUPERIOR		A1	O		11				14 XEFE SERVICIO DE FARMACIA	26	1.587,73	O	F
753	LCDO.BELAS ARTES	A.E. TCN		SUPERIOR		A1	VD						1.119 LCDO.BELAS ARTES	23	1.115,74	VD	F
754	LCDO.XORNALISMO	A.E. TCN		SUPERIOR		A1	VD						1.120 LCDO. XORNALISMO	23	1.115,74	VD	F
742	LDO. FILOLOXIA GALEGA	A.E. TCN		SUPERIOR		A1	VD						1.107 LDO.FILOLOXIA GALEGA	23	1.115,74	VD	F
604	LETRADO	A.E. TCN		SUPERIOR		A1	O		2				989 LETRADO ASESOR	28	1.358,64	O	F
717	LETRADO	A.E. TCN		SUPERIOR		A1	O		1	1	4		949 LETRADO/A	27	1.358,64	O	F
687	LICENCIADO EN CIENCIAS I	A.E. TCN		SUPERIOR		A1	O		1	3	4		984 XEFE SERVICIO RECURSOS HUMANOS	28	1.816,83	O	F
58	MEDICO	A.E. TCN		SUPERIOR		A1	O	01/07/2009	8				257 MEDICO	24	474,42	O	F
333	MEDICO	A.E. TCN		SUPERIOR		A1	O		10				120 MEDICO	24	474,42	O	F
704	MEDICO	A.E. TCN		SUPERIOR		A1	VD		5				932 MEDICO	24	1.158,24	VD	F
56	MEDICO ESP. ANESTESIOLO	A.E. TCN		SUPERIOR		A1	ND						9 COORD. UDAD.CIRUXIA CORTA ESTANZA	25	1.587,73	ND	F
61	MEDICO ESP. CIRURXIA	A.E. TCN		SUPERIOR		A1	O		8				253 MEDICO CIRURXIÁN	25	1.587,73	O	F

Cód	Denominación PRAZA	Esc	Subesc	Clase	Categ	Gr	Sit	Trien2009		C Pt	Posto	C. Esp 09	N. C.D	Sit	RX
								A 1	A 2						
616	MEDICO ESP. MEDICINA FA	A.E. TCN	SUPERIOR		A1	O		9		150	DIRECTOR/A	2.352,43	29	O	F
520	MEDICO ESP. MEDICINA FA	A.E. TCN	SUPERIOR		A1	O	21/08/2009	9		126	MEDICO ESP. MEDICINA FAMILIAR	1.587,73	25	O	F
719	MEDICO ESP. MEDICINA FA	A.E. TCN	SUPERIOR		A1	O	11/03/2009	7		951	MEDICO ESP. MEDICINA FAMILIAR	1.587,73	25	O	F
465	MEDICO ESP. MEDICINA INT	A.E. TCN	SUPERIOR		A1	O		9		274	MEDICO INTERNISTA	1.587,73	25	O	F
49	MEDICO ESP. TRAUMATOLC	A.E. TCN	SUPERIOR		A1	O		10		45	MEDICO TRAUMATOLOGO	612,77	25	O	F
630	MEDICO PSQUIATRA	A.E. TCN	SUPERIOR		A1	O		8		139	DIRECTOR/A	2.352,43	29	O	F
347	MEDICO PSQUIATRA	A.E. TCN	SUPERIOR		A1	O		11		138	MEDICO SIQUIATRA	1.587,73	25	O	F
348	MEDICO PSQUIATRA	A.E. TCN	SUPERIOR		A1	O		9		133	MEDICO SIQUIATRA	1.587,73	25	O	F
600	MEDICO PSQUIATRA	A.E. TCN	SUPERIOR		A1	O		4		732	MEDICO SIQUIATRA	522,84	25	O	F
601	MEDICO SIQUIATRA	A.E. TCN	SUPERIOR		A1	O	15/05/2009	4		733	MEDICO SIQUIATRA	1.587,73	25	O	F
602	PSICOLOGO	A.E. TCN	SUPERIOR		A1	O		3		746	SICOLOGO/A	1.200,75	25	O	F
720	PSICOLOGO	A.E. TCN	SUPERIOR		A1	O	09/05/2009	7		952	SICOLOGO/A	1.200,75	25	O	F
741	TC-SUP.INFORMATICA E PR	A.E. TCN	SUPERIOR		A1	VD				1.105	TC.SUP.INFORMATICA E PROGRAMACION	1.115,74	23	VD	F
464	TECNICO ADMON. FINANC.I	A.E. TCN	SUPERIOR		A1	O		5		642	X.SERVIZO CONTABILIDADE E CONTAS	1.816,83	28	O	F
528	TECNICO ADMON. FINANC.I	A.E. TCN	SUPERIOR		A1	O		3		641	XEFA SERVIZO FISCALIZACION	1.816,83	28	O	F
743	TECNICO ADMON. FINANC.I	A.E. TCN	SUPERIOR		A1	VD				1.108	TC. ADMON. FIN. E CONT.	1.115,74	23	VD	F
488	TECNICO ADMON. FINANC.I	A.E. TCN	SUPERIOR		A1	O		6		84	X.SERVIZO XESTION TRIBUTARIA E RECADACK	1.816,83	28	O	F
51	TECNICO INFORMACION E I	A.E. TCN	SUPERIOR		A1	O		9		1.082	XEFE SERVIZO PROTOCOLO	1.816,83	28	O	F
8	TECNICO SUP. MECANIZ..A	A.E. TCN	SUPERIOR		A1	O		8		245	X. GAB.	1.358,64	25	O	F
738	TECNICO SUPERIOR INFOR	A.E. TCN	SUPERIOR		A1	VD				994	TECNICO SUPERIOR INFORMATICO	1.115,74	23	VD	F
40 CLASE TÉCNICOS SUPERIORES															
28 Ocupadas															
11 Vacantes															
341	ARQUITECTO TECNICO	A.E. TCN	MEDIOS		A2	O	20/04/2009	10		1.087	XEFE SERVIZO URBANISMO E COORDINACION	2.715,55	30	O	F
395	ATS	A.E. TCN	MEDIOS		A2	O		8		208	DIRECTORA ENFERMARIA	1.358,64	26	O	F
420	ATS	A.E. TCN	MEDIOS		A2	O	25/11/2009	8		66	DIRECTORA ENFERMARIA	1.358,64	26	O	F
423	ATS	A.E. TCN	MEDIOS		A2	O	25/04/2009	8		186	COORD. SAU. SEG. Y PREV.	770,16	24	O	F
592	ATS	A.E. TCN	MEDIOS		A2	O		6		845	D.U.E. SUPERV.UDAD.REHAB.	936,88	24	O	F
77	ATS	A.E. TCN	MEDIOS		A2	O		11		194	D.U.E.	727,10	21	O	F
78	ATS	A.E. TCN	MEDIOS		A2	O		9		74	D.U.E.	727,10	21	O	F
81	ATS	A.E. TCN	MEDIOS		A2	O	30/03/2009	7		209	D.U.E.	727,10	21	O	F
84	ATS	A.E. TCN	MEDIOS		A2	O		9		168	ATS REHABILITACION	574,13	21	O	F
307	ATS	A.E. TCN	MEDIOS		A2	O		7		546	D.U.E.	727,10	21	O	F
308	ATS	A.E. TCN	MEDIOS		A2	O	08/07/2009	9		105	D.U.E.	727,10	21	O	F
356	ATS	A.E. TCN	MEDIOS		A2	O		12	1	201	D.U.E.	727,10	21	O	F
357	ATS	A.E. TCN	MEDIOS		A2	O		10		533	D.U.E.	727,10	21	O	F
358	ATS	A.E. TCN	MEDIOS		A2	O		10		251	D.U.E.	727,10	21	O	F
359	ATS	A.E. TCN	MEDIOS		A2	O		10		269	D.U.E.	727,10	21	O	F
387	ATS	A.E. TCN	MEDIOS		A2	O		9		64	D.U.E.	727,10	21	O	F
394	ATS	A.E. TCN	MEDIOS		A2	O		8		848	D.U.E. SUPERV.QUIROF.	936,88	21	O	F
419	ATS	A.E. TCN	MEDIOS		A2	O		8		7	D.U.E.	727,10	21	O	F
421	ATS	A.E. TCN	MEDIOS		A2	O		8		847	D.U.E. SUPERV.PLANTA	936,88	21	O	F
422	ATS	A.E. TCN	MEDIOS		A2	O		8		34	D.U.E.	727,10	21	O	F

Cód	Denominación PRAZA	Esc	Subesc	Clase	Categ	Gr	Sit	Trien2009	T- T- T- T- T-			C Pt	Posto	C. Esp 09	N. C.D	Sit	RX
									A	A	A						
620	ATS	A.E. TCN	MEDIOS		A2	O	25/02/2009	3	714	D.U.E.		727,10	21	O	F		
621	ATS	A.E. TCN	MEDIOS		A2	O	05/04/2009	3	715	D.U.E.		727,10	21	O	F		
622	ATS	A.E. TCN	MEDIOS		A2	O		3	716	D.U.E.		727,10	21	O	F		
623	ATS	A.E. TCN	MEDIOS		A2	O	20/12/2009	2	717	D.U.E.		727,10	21	O	F		
679	ATS	A.E. TCN	MEDIOS		A2	O		1	858	D.U.E.		727,10	21	O	F		
680	ATS	A.E. TCN	MEDIOS		A2	VD			862	D.U.E.		727,10	21	VD	F		
562	DIPLOMADO ADMON. FINAN	A.E. TCN	MEDIOS		A2	O		3	1	4	627	DIPLOMADO ADMON.FINAN.C.E CONT.	1.047,29	23	VC	F	
700	DIPLOMADO C.EMPRES.	A.E. TCN	MEDIOS		A2	O			562	DIPLOMADO CIENCIAS EMPRESARIAIS		1.047,29	23	VC	F		
757	DIPLOMADO RESTAURACI	A.E. TCN	MEDIOS		A2	VD			1.123	DIPLOMADO RESTAURACION		605,65	21	VD	F		
756	DIPLOMADO TRAB.SOCIAL	A.E. TCN	MEDIOS		A2	VD			1.122	DIPLOMADO TRAB.SOCIAL		605,65	21	VD	F		
608	EDUCADOR/A SOCIAL	A.E. TCN	MEDIOS		A2	O	01/03/2009	2	747	EDUCADOR/A SOCIAL		605,65	21	O	F		
11	ENXEÑEIRO TECNICO AGRI	A.E. TCN	MEDIOS		A2	O						0,00	0	L	F		
38	ENXEÑEIRO TECNICO AGRI	A.E. TCN	MEDIOS		A2	VD			561	ENX. TC. AGRICOLA		1.047,29	23	VD	F		
707	ENXEÑEIRO TECNICO AGRI	A.E. TCN	MEDIOS		A2	VD			940	ENX. TC. AGRICOLA		1.047,29	23	VD	F		
447	ENXEÑEIRO TECNICO INDU	A.E. TCN	MEDIOS		A2	O		7	916	XEFE SECCION INDUSTRIAL		1.358,64	25	O	F		
86	ENXEÑEIRO TECNICO O.P.	A.E. TCN	MEDIOS		A2	O		10	1.092	ADX.XEFE SERV.EXPLO.T.MANT.E CONS.		1.358,64	26	O	F		
87	ENXEÑEIRO TECNICO O.P.	A.E. TCN	MEDIOS		A2	O		6	1.093	ADX.XEFE SERV.CONST. E OBRAS NOVAS		1.358,64	26	O	F		
378	ENXEÑEIRO TECNICO O.P.	A.E. TCN	MEDIOS		A2	VD			1.030	ENX.TC.OBRAS PUBLICAS		1.047,29	23	VD	F		
88	ENXEÑEIRO TECNICO TOPC	A.E. TCN	MEDIOS		A2	O		9	908	XEFE SECC.TOPOG.CART.E DELIN.		1.358,64	25	O	F		
682	FISIOTERAPEUTA	A.E. TCN	MEDIOS		A2	VD			864	FISIOTERAPEUTA		727,10	21	VD	F		
678	PODOLOGO	A.E. TCN	MEDIOS		A2	VD			855	PODOLOGO/A		727,10	21	VD	F		
418	PROGRAMADOR	A.E. TCN	MEDIOS		A2	O	15/01/2009	7	108	X. SECCION INFORMATICA		1.358,64	25	O	F		
681	TERAPEUTA OCUPACIONAL	A.E. TCN	MEDIOS		A2	VD			863	TERAPEUTA OCUPACIONAL		727,10	21	VD	F		
43 CLASE TÉCNICOS MEDIOS																	
9 Vacantes																	
596	COORD. AUXILIAR ENFERM	A.E. TCN	AUXILIAR		C1	O		2	6	707	COORD. AUX. ENFERM.		936,88	21	O	F	
540	COORDINADOR LABORATO	A.E. TCN	AUXILIAR		C1	O		6	2	144	COORD. LABORATORIO		936,88	21	O	F	
541	COORDINADOR RADIOLOXI	A.E. TCN	AUXILIAR		C1	O	24/04/2009	4	3	72	COORD. RADIODIAGNOSTICO		936,88	21	O	F	
108	DELINEANTE	A.E. TCN	AUXILIAR		C1	O	01/06/2009	13		634	X.NGDO. (I) OF.TC.DELINEACION		823,15	21	O	F	
320	DELINEANTE	A.E. TCN	AUXILIAR		C1	O		10		534	XEFE NGDO. (I) ASUNTOS XERAIS		823,15	21	O	F	
337	DELINEANTE	A.E. TCN	AUXILIAR		C1	O		12		635	X.NGDO. (I)TOMA DAT.CAMPO,CARTOGRAFIA E		823,15	21	O	F	
367	DELINEANTE	A.E. TCN	AUXILIAR		C1	O	10/02/2009	8		535	X.NGDO. (I) OF.TC.DELINEACION		823,15	21	O	F	
339	DELINEANTE	A.E. TCN	AUXILIAR		C1	O		13		176	DELINEANTE		605,65	19	O	F	
340	DELINEANTE	A.E. TCN	AUXILIAR		C1	O	01/04/2009	13		270	DELINEANTE		605,65	19	O	F	
709	DELINEANTE	A.E. TCN	AUXILIAR		C1	VD				942	DELINEANTE		605,65	19	VD	F	
673	TECNICO ESP. LABORATOR	A.E. TCN	AUXILIAR		C1	O		2	6	2	850	TC. LABORATORIO	605,65	18	O	F	
674	TECNICO ESP. LABORATOR	A.E. TCN	AUXILIAR		C1	O		1	6		851	TC. LABORATORIO	605,65	18	O	F	
514	AUXILIAR DE ENFERMARIA	A.E. TCN	AUXILIAR		C2	O		3	6	810	COORD. ALMACEN E COCIÑA		765,74	19	O	F	
144	AUXILIAR DE ENFERMARIA	A.E. TCN	AUXILIAR		C2	O		8	1	299	AUXILIAR ENFERMARIA		489,72	16	O	F	
286	AUXILIAR DE ENFERMARIA	A.E. TCN	AUXILIAR		C2	O		8	3	170	AUXILIAR ENFERMARIA		489,72	16	O	F	
288	AUXILIAR DE ENFERMARIA	A.E. TCN	AUXILIAR		C2	O		8	3	239	AUXILIAR ENFERMARIA		489,72	16	O	F	
289	AUXILIAR DE ENFERMARIA	A.E. TCN	AUXILIAR		C2	O		8	3	190	AUXILIAR ENFERMARIA		489,72	16	O	F	

Cód	Denominación PRAZA	Esc	Subesc	Clase	Categ	Gr	Sit	Triem2009	T- T- T- T-		C Pt	Posto	N. C.D	C. Esp 09	N. C.D	Sit	RX
									A	C							
290	AUXILIAR DE ENFERMARIA	A.E. TCN		AUXILIAR		C2	O		7	4	128	AUXILIAR ENFERMARIA	16	489,72	16	O	F
291	AUXILIAR DE ENFERMARIA	A.E. TCN		AUXILIAR		C2	O		8	3	63	AUXILIAR ENFERMARIA	16	489,72	16	O	F
292	AUXILIAR DE ENFERMARIA	A.E. TCN		AUXILIAR		C2	O		7	1	73	AUXILIAR ENFERMARIA	16	489,72	16	O	F
293	AUXILIAR DE ENFERMARIA	A.E. TCN		AUXILIAR		C2	O		6	5	71	AUXILIAR ENFERMARIA	16	489,72	16	O	F
295	AUXILIAR DE ENFERMARIA	A.E. TCN		AUXILIAR		C2	O		8	3	157	AUXILIAR ENFERMARIA	16	489,72	16	O	F
361	AUXILIAR DE ENFERMARIA	A.E. TCN		AUXILIAR		C2	O		7	3	44	AUXILIAR ENFERMARIA	16	489,72	16	O	F
363	AUXILIAR DE ENFERMARIA	A.E. TCN		AUXILIAR		C2	O		6	4	145	AUXILIAR ENFERMARIA	16	489,72	16	O	F
428	AUXILIAR DE ENFERMARIA	A.E. TCN		AUXILIAR		C2	O		8		132	AUXILIAR ENFERMARIA	16	489,72	16	O	F
454	AUXILIAR DE ENFERMARIA	A.E. TCN		AUXILIAR		C2	O		7		154	AUXILIAR ENFERMARIA	16	489,72	16	VC	F
508	AUXILIAR DE ENFERMARIA	A.E. TCN		AUXILIAR		C2	O		3	6	576	AUXILIAR ENFERMARIA	16	489,72	16	O	F
509	AUXILIAR DE ENFERMARIA	A.E. TCN		AUXILIAR		C2	O		3	4	574	AUXILIAR ENFERMARIA	16	489,72	16	O	F
510	AUXILIAR DE ENFERMARIA	A.E. TCN		AUXILIAR		C2	O		3	4	567	AUXILIAR ENFERMARIA	16	489,72	16	O	F
511	AUXILIAR DE ENFERMARIA	A.E. TCN		AUXILIAR		C2	O		3	5	568	AUXILIAR ENFERMARIA	16	489,72	16	O	F
512	AUXILIAR DE ENFERMARIA	A.E. TCN		AUXILIAR		C2	O		3	5	596	AUXILIAR ENFERMARIA	16	489,72	16	O	F
513	AUXILIAR DE ENFERMARIA	A.E. TCN		AUXILIAR		C2	O		3	6	572	AUXILIAR ENFERMARIA	16	489,72	16	O	F
515	AUXILIAR DE ENFERMARIA	A.E. TCN		AUXILIAR		C2	O		3	4	610	AUXILIAR ENFERMARIA	16	489,72	16	O	F
517	AUXILIAR DE ENFERMARIA	A.E. TCN		AUXILIAR		C2	O		3	6	571	AUXILIAR ENFERMARIA	16	489,72	16	O	F
518	AUXILIAR DE ENFERMARIA	A.E. TCN		AUXILIAR		C2	O		3	6	573	AUXILIAR ENFERMARIA	16	489,72	16	O	F
519	AUXILIAR DE ENFERMARIA	A.E. TCN		AUXILIAR		C2	O	01/02/2009	2	7	569	AUXILIAR ENFERMARIA	16	489,72	16	O	F
532	AUXILIAR DE ENFERMARIA	A.E. TCN		AUXILIAR		C2	O	01/10/2009	3	5	570	AUXILIAR ENFERMARIA	16	489,72	16	O	F
533	AUXILIAR DE ENFERMARIA	A.E. TCN		AUXILIAR		C2	O		3	6	575	AUXILIAR ENFERMARIA	16	489,72	16	O	F
534	AUXILIAR DE ENFERMARIA	A.E. TCN		AUXILIAR		C2	O		3	4	577	AUXILIAR ENFERMARIA	16	489,72	16	O	F
546	AUXILIAR DE ENFERMARIA	A.E. TCN		AUXILIAR		C2	O		3	5	566	AUXILIAR ENFERMARIA	16	489,72	16	O	F
583	AUXILIAR DE ENFERMARIA	A.E. TCN		AUXILIAR		C2	O		2	9	664	AUXILIAR ENFERMARIA	16	489,72	16	O	F
584	AUXILIAR DE ENFERMARIA	A.E. TCN		AUXILIAR		C2	O		3	6	668	AUXILIAR ENFERMARIA	16	489,72	16	O	F
585	AUXILIAR DE ENFERMARIA	A.E. TCN		AUXILIAR		C2	O		3	6	666	AUXILIAR ENFERMARIA	16	489,72	16	O	F
586	AUXILIAR DE ENFERMARIA	A.E. TCN		AUXILIAR		C2	O	01/07/2009	2	8	670	AUXILIAR ENFERMARIA	16	489,72	16	O	F
587	AUXILIAR DE ENFERMARIA	A.E. TCN		AUXILIAR		C2	O	15/02/2009	2	7	665	AUXILIAR ENFERMARIA	16	489,72	16	O	F
588	AUXILIAR DE ENFERMARIA	A.E. TCN		AUXILIAR		C2	O	01/11/2009	2	7	667	AUXILIAR ENFERMARIA	16	489,72	16	O	F
589	AUXILIAR DE ENFERMARIA	A.E. TCN		AUXILIAR		C2	O		2	6	669	AUXILIAR ENFERMARIA	16	489,72	16	O	F
631	AUXILIAR DE ENFERMARIA	A.E. TCN		AUXILIAR		C2	O		2	5	774	AUXILIAR ENFERMARIA	16	489,72	16	O	F
294	AUXILIAR DE ENFERMARIA	A.E. TCN		AUXILIAR		C2	VD				8	AUXILIAR ENFERMARIA	16	489,72	16	VD	F
431	AUXILIAR DE ENFERMARIA	A.E. TCN		AUXILIAR		C2	VD				873	AUXILIAR ENFERMARIA	16	489,72	16	VD	F
683	AUXILIAR DE ENFERMARIA	A.E. TCN		AUXILIAR		C2	VD				874	AUXILIAR ENFERMARIA	16	489,72	16	VD	F
684	AUXILIAR DE ENFERMARIA	A.E. TCN		AUXILIAR		C2	VD				875	AUXILIAR ENFERMARIA	16	489,72	16	VD	F
685	AUXILIAR DE ENFERMARIA	A.E. TCN		AUXILIAR		C2	VD				876	AUXILIAR ENFERMARIA	16	489,72	16	VD	F
686	AUXILIAR DE ENFERMARIA	A.E. TCN		AUXILIAR		C2	VD				877	AUXILIAR ENFERMARIA	16	489,72	16	VD	F
599	AUXILIAR INFORMÁTICO	A.E. TCN		AUXILIAR		C2	O		2		189	AUXILIAR INFORMÁTICO	17	489,72	17	O	F

7 Vacantes

48 Ocupadas

55 CLASE TÉCNICOS AUXILIARES

27 Vacantes

110 Ocupadas

138 SUBESCALA TÉCNICA

Cód	Denominación PRAZA	Esc	Subesc	Clase	Categ	Gr	Sit	Trien2009	T- T- T- T-				C Pt	Posto	C. Esp 09	N. C.D	Sit	RX
									A	A	C	E						
									1	2	1	2						
649	TECNICO ACT. SOCIOCULT.	A.E. S. ESP	C. ESP	C. ESP	A1	O	O		4				1.076 DIRECTOR/A MUSEO PROVINCIAL	1.816,83	28	CS	F	
603	TECNICO ACT. SOCIOCULT.	A.E. S. ESP	C. ESP	C. ESP	A1	O	O	01/06/2009	2	1			734 TC. ACTV. SOC. E CULTURALS	823,15	23	O	F	
677	TECNICO EN RELACIONES I	A.E. S. ESP	C. ESP	C. ESP	A1	O	O		2				854 TECNICO RELACIONES INTERADMINISTRATIVAS	1.115,74	23	O	F	
574	ADMINISTRATIVO-TRADUCT	A.E. S. ESP	C. ESP	C. ESP	C1	O	O	06/09/2009	4				985 COORD.NORMALIZACION LING.	1.047,29	21	O	F	
579	AUXILIAR BIBLIOTECA	A.E. S. ESP	C. ESP	C. ESP	C1	O	O		3	2	3		918 RESP.PUBLICACIONES E REDACCION	823,15	21	VC	F	
692	AUXILIAR BIBLIOTECA	A.E. S. ESP	C. ESP	C. ESP	C1	O	O	10/12/2009	1	1	6		888 AUXILIAR BIBLIOTECA	605,65	18	O	F	
714	AUXILIAR BIBLIOTECA	A.E. S. ESP	C. ESP	C. ESP	C1	VD	VD		4	1			947 AUXILIAR BIBLIOTECA	605,65	18	VD	F	
769	AUXILIAR TEC. INFORMATI	A.E. S. ESP	C. ESP	C. ESP	C1	VD	VD						1.135 AUXILIAR TEC.INFORMATICO	605,65	19	VD	F	
490	COORD. UNID. TERAP. OCU	A.E. S. ESP	C. ESP	C. ESP	C1	O	O		4	3			181 COORD. UNID. TERAPIAS OC.	1.149,97	21	O	F	
751	ESP.TC.INFORMAC.E COMU	A.E. S. ESP	C. ESP	C. ESP	C1	VD	VD						1.116 ESP.TC.INFORMAC.E COMUNIC.	605,65	19	VD	F	
575	GUIA	A.E. S. ESP	C. ESP	C. ESP	C1	O	O	01/05/2009	2	2	4		919 RESPONS.COMUNICACION E TIC	823,15	21	VC	F	
576	GUIA	A.E. S. ESP	C. ESP	C. ESP	C1	O	O		2	2	5		658 GUIA	605,65	18	O	F	
577	GUIA	A.E. S. ESP	C. ESP	C. ESP	C1	O	O		2	2	5		657 GUIA	605,65	18	O	F	
578	RESTAURADOR MUSEO	A.E. S. ESP	C. ESP	C. ESP	C1	O	O		3	5			659 RESTAURADOR	605,65	19	O	F	
503	ADXUNTO ENCARG.REX. IN	A.E. S. ESP	C. ESP	C. ESP	C2	O	O		1	7			46 ADJ. ENC. REX. INT. E CUS	489,72	17	O	F	
712	ANIMADOR SOCIOCULTUR#	A.E. S. ESP	C. ESP	C. ESP	C2	VD	VD						945 ANIMADOR SOCIOCULTURAL	489,72	16	VD	F	
713	ANIMADOR SOCIOCULTUR#	A.E. S. ESP	C. ESP	C. ESP	C2	VD	VD						946 ANIMADOR SOCIOCULTURAL	489,72	16	VD	F	
542	AUXILIAR DE PUBLICACION	A.E. S. ESP	C. ESP	C. ESP	C2	O	O	19/01/2009	11				152 AUXILIAR PUBLICACIONES	489,72	16	O	F	
522	AUXILIAR DE RECEPCION	A.E. S. ESP	C. ESP	C. ESP	C2	O	O		1	7			217 AUXILIAR DE RECEPCION	489,72	16	O	F	
523	AUXILIAR DE RECEPCION	A.E. S. ESP	C. ESP	C. ESP	C2	O	O		8				127 AUXILIAR DE RECEPCION	489,72	16	O	F	
758	AUXILIAR RELAC. INSTITUCI	A.E. S. ESP	C. ESP	C. ESP	C2	VD	VD						1.124 AUX.RELAC.INSTITUCIONAIS	489,72	16	VD	F	
759	AUXILIAR RELAC. INSTITUCI	A.E. S. ESP	C. ESP	C. ESP	C2	VD	VD						1.125 AUX.RELAC.INSTITUCIONAIS	489,72	16	VD	F	
659	COORDINADOR ACT. FORM	A.E. S. ESP	C. ESP	C. ESP	C2	O	O		1				828 COORD/A.ACTUACIONES FORMAT.E SOC.	489,72	16	O	F	
521	COORDINADOR DE PUBLICA	A.E. S. ESP	C. ESP	C. ESP	C2	O	O	15/04/2009	8				198 COORDINADOR PUBLICACIONES	605,65	19	VC	F	
502	ENCARGADO REX.INT. E CL	A.E. S. ESP	C. ESP	C. ESP	C2	O	O	17/10/2009	4	6			199 ENC. REX. INTERIOR E CUST	727,10	20	O	F	
658	MONITOR DEPORTIVO	A.E. S. ESP	C. ESP	C. ESP	C2	VD	VD		2				815 MONITOR DEPORTIVO	489,72	16	VD	F	
660	VIXILANTE-GUIA MUSEO	A.E. S. ESP	C. ESP	C. ESP	C2	O	O	01/09/2009	1				813 VIXILANTE GUIA	489,72	16	O	F	
662	VIXILANTE-GUIA MUSEO	A.E. S. ESP	C. ESP	C. ESP	C2	O	O		2				757 VIXILANTE GUIA	489,72	16	O	F	
138	SERENO	A.E. S. ESP	C. ESP	C. ESP	E	O	O		8				96 PORTEIRO/A	417,96	14	O	F	
190	VIXILANTE	A.E. S. ESP	C. ESP	C. ESP	E	O	O	08/12/2009	1				106 VIXILANTE	417,96	14	O	F	
504	VIXILANTE	A.E. S. ESP	C. ESP	C. ESP	E	O	O	01/12/2009	11				60 VIXILANTE	417,96	14	O	F	
667	VIXILANTE	A.E. S. ESP	C. ESP	C. ESP	E	O	O		3				719 VIXILANTE	417,96	14	O	F	
668	VIXILANTE	A.E. S. ESP	C. ESP	C. ESP	E	O	O		3				720 VIXILANTE	417,96	14	O	F	
669	VIXILANTE	A.E. S. ESP	C. ESP	C. ESP	E	O	O	07/12/2009	1				721 VIXILANTE	417,96	14	O	F	
670	VIXILANTE	A.E. S. ESP	C. ESP	C. ESP	E	O	O	20/12/2009	2				758 VIXILANTE	417,96	14	O	F	
671	VIXILANTE	A.E. S. ESP	C. ESP	C. ESP	E	O	O	20/12/2009	2				759 VIXILANTE	417,96	14	O	F	
206	VIXILANTE	A.E. S. ESP	C. ESP	C. ESP	E	VD	VD		1				79 VIXILANTE	417,96	14	VD	F	
666	VIXILANTE	A.E. S. ESP	C. ESP	C. ESP	E	VD	VD						718 VIXILANTE	417,96	14	VD	F	
760	VIXILANTE	A.E. S. ESP	C. ESP	C. ESP	E	VD	VD						1.126 VIXILANTE	417,96	14	VD	F	
715	VIXILANTE PAZO TOR	A.E. S. ESP	C. ESP	C. ESP	E	VD	VD						948 VIXILANTE PAZO TOR	417,96	14	VD	F	

12 Vacantes

28 Ocupadas

40 CLASE PLAZAS COMETIDOS ESP.

Cód	Denominación PRAZA	Esc	Subesc	Clase	Categ	Gr	Sit	Triem2009	T- T- T- T- T-				C Pt	Posto	C. Esp 09	N. C.D	Sit	RX
									A	A	C	E						
									1	2	1	2						
149	OBREIRO	A.E. S. ESP	P. OFICIOS OPERARIO	E	O	20/06/2009	11	103	OBREIRO					337,37	13	O	F	
154	OBREIRO	A.E. S. ESP	P. OFICIOS OPERARIO	E	O		7	100	OBREIRO					337,37	13	AT	F	
299	OBREIRO	A.E. S. ESP	P. OFICIOS OPERARIO	E	O	01/06/2009	11	296	OBREIRO/A LAV/LENZ					417,96	13	O	F	
303	OBREIRO	A.E. S. ESP	P. OFICIOS OPERARIO	E	O		13	294	OBREIRO/A LAV/LENZ					417,96	13	O	F	
4 Ocupadas																		
0 Vacantes																		
675	CELADOR	A.E. S. ESP	P. OFICIOS AXUDANTE	E	O	01/01/2009	10	852	CELADOR					489,72	14	O	F	
676	CELADOR	A.E. S. ESP	P. OFICIOS AXUDANTE	E	O	15/01/2009	8	853	CELADOR					489,72	14	O	F	
146	CELADOR	A.E. S. ESP	P. OFICIOS AXUDANTE	E	VD			196	CELADOR					489,72	14	VD	F	
478	CELADOR	A.E. S. ESP	P. OFICIOS AXUDANTE	E	VD			87	CELADOR					489,72	14	VD	F	
480	CELADOR	A.E. S. ESP	P. OFICIOS AXUDANTE	E	VD			230	CELADOR					489,72	14	VD	F	
693	CELADOR	A.E. S. ESP	P. OFICIOS AXUDANTE	E	VD			867	CELADOR					489,72	14	VD	F	
694	CELADOR	A.E. S. ESP	P. OFICIOS AXUDANTE	E	VD			868	CELADOR					489,72	14	VD	F	
695	CELADOR	A.E. S. ESP	P. OFICIOS AXUDANTE	E	VD			870	CELADOR					489,72	14	VD	F	
733	CELADOR	A.E. S. ESP	P. OFICIOS AXUDANTE	E	VD			869	CELADOR					489,72	14	VD	F	
734	CELADOR	A.E. S. ESP	P. OFICIOS AXUDANTE	E	VD			871	CELADOR					489,72	14	VD	F	
735	CELADOR	A.E. S. ESP	P. OFICIOS AXUDANTE	E	VD			872	CELADOR					489,72	14	VD	F	
243	COIDADOR	A.E. S. ESP	P. OFICIOS AXUDANTE	E	O		8	78	COIDADOR					489,72	16	O	F	
369	COIDADOR	A.E. S. ESP	P. OFICIOS AXUDANTE	E	O		9	4	COIDADOR					489,72	16	O	F	
252	COSTUREIRA	A.E. S. ESP	P. OFICIOS AXUDANTE	E	O		7	32	COSTUREIRA LAV/LENZ.					489,72	14	O	F	
121	TELEFONISTA	A.E. S. ESP	P. OFICIOS AXUDANTE	E	O		9	258	PORTEIRO/A					417,96	14	O	F	
124	TELEFONISTA	A.E. S. ESP	P. OFICIOS AXUDANTE	E	O	01/11/2009	10	266	PORTEIRO/A					417,96	14	O	F	
7 Ocupadas																		
9 Vacantes																		
617	COCIÑEIRO	A.E. S. ESP	P. OFICIOS OFICIAL	C2	O		2	5	750	COCIÑEIRO				489,72	17	O	F	
619	COCIÑEIRO	A.E. S. ESP	P. OFICIOS OFICIAL	C2	O		1	6	748	COCIÑEIRO				489,72	17	O	F	
618	COCIÑEIRO	A.E. S. ESP	P. OFICIOS OFICIAL	C2	VD				749	COCIÑEIRO				489,72	17	VD	F	
633	COIDADOR	A.E. S. ESP	P. OFICIOS OFICIAL	C2	O		2	9	777	COIDADOR				489,72	16	O	F	
635	COIDADOR	A.E. S. ESP	P. OFICIOS OFICIAL	C2	O		1	9	779	COIDADOR				489,72	16	O	F	
636	COIDADOR	A.E. S. ESP	P. OFICIOS OFICIAL	C2	O	01/04/2009	1	9	780	COIDADOR				489,72	16	O	F	
637	COIDADOR	A.E. S. ESP	P. OFICIOS OFICIAL	C2	O	23/08/2009	1	9	781	COIDADOR				489,72	16	O	F	
638	COIDADOR	A.E. S. ESP	P. OFICIOS OFICIAL	C2	O		1	7	782	COIDADOR				489,72	16	O	F	
639	COIDADOR	A.E. S. ESP	P. OFICIOS OFICIAL	C2	O		3	7	783	COIDADOR				489,70	16	O	F	
640	COIDADOR	A.E. S. ESP	P. OFICIOS OFICIAL	C2	O	01/04/2009	1	9	784	COIDADOR				489,72	16	O	F	
641	COIDADOR	A.E. S. ESP	P. OFICIOS OFICIAL	C2	O	01/01/2009			785	COIDADOR				489,72	16	O	F	
642	COIDADOR	A.E. S. ESP	P. OFICIOS OFICIAL	C2	O	01/01/2009			786	COIDADOR				454,53	16	O	F	
643	COIDADOR	A.E. S. ESP	P. OFICIOS OFICIAL	C2	O		1		787	COIDADOR				489,72	16	O	F	
98	CONDUCTOR PARQUE MOBIL	A.E. S. ESP	P. OFICIOS OFICIAL	C2	O		9		42	X. PARQUE MOBIL				1.358,64	20	O	F	
99	CONDUCTOR PARQUE MOBIL	A.E. S. ESP	P. OFICIOS OFICIAL	C2	O	16/10/2009	7		174	CONDUTOR				489,72	16	VC	F	
260	MAQUINISTA P. MOBIL	A.E. S. ESP	P. OFICIOS OFICIAL	C2	O		11		261	MAQUINISTA				489,72	16	VC	F	
263	MAQUINISTA P. MOBIL	A.E. S. ESP	P. OFICIOS OFICIAL	C2	O		11		12	MAQUINISTA				489,72	16	O	F	
265	MAQUINISTA P. MOBIL	A.E. S. ESP	P. OFICIOS OFICIAL	C2	O		11		225	MAQUINISTA				489,72	16	O	F	

Cód	Denominación PRAZA	Esc	Subesc	Clase	Categ	Gr	Sit	Triem2009	T- T- T- T-			C Pt	Posto	C. Esp 09	N. C.D	Sit	RX
									A	A	A						
267	MAQUINISTA P. MOBIL	A.E. S. ESP		P. OFICIOS OFICIAL		C2	O		11		289	MAQUINISTA	489,72	16	VC	F	
268	MAQUINISTA P. MOBIL	A.E. S. ESP		P. OFICIOS OFICIAL		C2	O		7		53	MAQUINISTA	489,72	16	O	F	
745	MAQUINISTA-CONDUCTOR	A.E. S. ESP		P. OFICIOS OFICIAL		C2	VD				1.110	MAQUINISTA-CONDUCTOR	489,72	16	VD	F	
746	MAQUINISTA-CONDUCTOR	A.E. S. ESP		P. OFICIOS OFICIAL		C2	VD				1.111	MAQUINISTA-CONDUCTOR	489,72	16	VD	F	
747	MAQUINISTA-CONDUCTOR	A.E. S. ESP		P. OFICIOS OFICIAL		C2	VD				1.112	MAQUINISTA-CONDUCTOR	489,72	16	VD	F	
748	MAQUINISTA-CONDUCTOR	A.E. S. ESP		P. OFICIOS OFICIAL		C2	VD				1.113	MAQUINISTA-CONDUCTOR	489,72	16	VD	F	
749	MAQUINISTA-CONDUCTOR	A.E. S. ESP		P. OFICIOS OFICIAL		C2	VD				1.114	MAQUINISTA-CONDUCTOR	489,72	16	VD	F	
551	MECANICO-CONDUTOR	A.E. S. ESP		P. OFICIOS OFICIAL		C2	O		2	9	613	MECANICO-CONDUTOR	489,72	16	O	F	
705	MONITOR/A DE TERAPIA	A.E. S. ESP		P. OFICIOS OFICIAL		C2	O	01/11/2009	9	9	926	TERAPEUTA	489,72	16	O	F	
164	OFICIAL	A.E. S. ESP		P. OFICIOS OFICIAL		C2	O		8	2	31	OFICIAL ELECTRICISTA	489,72	16	O	F	
471	OFICIAL	A.E. S. ESP		P. OFICIOS OFICIAL		C2	O		6	1	68	OFICIAL ALBANEL	489,72	16	O	F	
507	OFICIAL OF. MULTIPLES	A.E. S. ESP		P. OFICIOS OFICIAL		C2	O		3	4	615	OFICIAL OF. MULTIPLES	489,72	16	O	F	
537	OFICIAL OF. MULTIPLES	A.E. S. ESP		P. OFICIOS OFICIAL		C2	O		3	4	983	OFICIAL REPROGRAFIA	489,72	16	O	F	
547	OFICIAL OF. MULTIPLES	A.E. S. ESP		P. OFICIOS OFICIAL		C2	O		3	4	600	OFICIAL OF. MULTIPLES	489,72	16	O	F	
548	OFICIAL OF. MULTIPLES	A.E. S. ESP		P. OFICIOS OFICIAL		C2	O		3	4	587	OFICIAL OF. MULTIPLES	489,72	16	AT	F	
550	OFICIAL OF-MULTIPLES-CO	A.E. S. ESP		P. OFICIOS OFICIAL		C2	VD				614	OFICIAL OF. MULTIPLES-CONDUTOR	489,72	16	VD	F	
505	OFICIAL PINTOR	A.E. S. ESP		P. OFICIOS OFICIAL		C2	O		3	4	584	OFICIAL PINTOR	489,72	16	O	F	
106	PALISTA PARQUE MOBIL	A.E. S. ESP		P. OFICIOS OFICIAL		C2	O		13		129	PALISTA	489,72	16	AT	F	
36 CATEGORÍA OFICIAL																	
29 Ocupadas																	
7 Vacantes																	
125	CAPATAZ DE CAMIÑOS	A.E. S. ESP		P. OFICIOS MAESTRO		C2	O		10		118	CAPATAZ	542,72	18	O	F	
126	CAPATAZ DE CAMIÑOS	A.E. S. ESP		P. OFICIOS MAESTRO		C2	O		10		188	CAPATAZ	542,72	18	O	F	
128	CAPATAZ DE CAMIÑOS	A.E. S. ESP		P. OFICIOS MAESTRO		C2	O		7		91	CAPATAZ	542,72	18	O	F	
133	CAPATAZ DE CAMIÑOS	A.E. S. ESP		P. OFICIOS MAESTRO		C2	O		9		69	CAPATAZ	542,72	18	VC	F	
402	CAPATAZ DE CAMIÑOS	A.E. S. ESP		P. OFICIOS MAESTRO		C2	O		8		113	CAPATAZ	542,72	18	O	F	
467	CAPATAZ DE CAMIÑOS	A.E. S. ESP		P. OFICIOS MAESTRO		C2	O		6		117	CAPATAZ	542,72	18	O	F	
130	CAPATAZ DE CAMIÑOS	A.E. S. ESP		P. OFICIOS MAESTRO		C2	VD				229	CAPATAZ	542,72	17	VD	F	
132	CAPATAZ DE CAMIÑOS	A.E. S. ESP		P. OFICIOS MAESTRO		C2	VD				61	CAPATAZ	542,72	17	VD	F	
710	CAPATAZ DE CAMIÑOS	A.E. S. ESP		P. OFICIOS MAESTRO		C2	VD				943	CAPATAZ	542,72	17	VD	F	
711	CAPATAZ DE CAMIÑOS	A.E. S. ESP		P. OFICIOS MAESTRO		C2	VD				944	CAPATAZ	542,72	17	VD	F	
563	COORDINADOR SUBMINIST	A.E. S. ESP		P. OFICIOS MAESTRO		C2	O		3	6	628	COORD. SUBMINISTRACIONES Y CC.	765,74	19	O	F	
346	MECANICO ESP. P. MOBIL	A.E. S. ESP		P. OFICIOS MAESTRO		C2	VD				1.106	MECANICO ESP.	489,72	16	VD	F	
12 CATEGORÍA MAESTRO																	
7 Ocupadas																	
5 Vacantes																	
565	CAPATAZ COORDINADOR	A.E. S. ESP		P. OFICIOS ENCARGADO		C1	O	25/09/2009	2	9	1.083	ADMINISTRATIVO	605,65	19	O	F	
538	CAPATAZ COORDINADOR S	A.E. S. ESP		P. OFICIOS ENCARGADO		C1	O		3	8	1.084	ADMINISTRATIVO	605,65	19	O	F	
539	COORDINADOR OBRAS COX	A.E. S. ESP		P. OFICIOS ENCARGADO		C1	O		3	5	594	COORD. OBRAS COOP.	605,65	19	O	F	
424	ENCARGADO CONSERVACI	A.E. S. ESP		P. OFICIOS ENCARGADO		C1	O		8		169	ENCARGADO CONSERV CENTROS	823,15	20	O	F	
4 CATEGORÍA ENCARGADO																	
4 Ocupadas																	
0 Vacantes																	
72 CLASE PERSONAL DE OFICIOS																	
51 Ocupadas																	
21 Vacantes																	

Cód	Denominación PRAZA	Esc	Subesc	Clase	Categor	Gr	Sit	Triem2009	T- T- T- T-				C Pt	Posto	C. Esp 09	N. C.D	Sit	RX	
									A	C	C	E							
									1	2	1	2							
112 SUBESCALA SERVICIOS ESPECIAL																			
									79 Ocupadas							33 Vacantes			
250 ESCALA DE ADMÓN. ESPECIAL																			
									189 Ocupadas							60 Vacantes			
371 Total Xeral																			
									287 Ocupadas							83 Vacantes			
1.031	XEFE SERVICIO EXPROPIACIONES														1.816,83	28	CS	F	
202	RESP.SECRET.PART.PRESID														1.115,74	23	VD	F	
1.036	TECNICO RECURSOS HUMANOS														1.358,64	25	CS	F	
1.058	XEFE NEGOCIADO I														823,15	21	CS	F	
1.059	XEFE NEGOCIADO I														823,15	21	CS	F	
1.064	RESP.SELECCION, PROMOC Y CARRERA														1.200,75	23	CS	F	
1.065	COORD.PUBLICIDADE INSTITUCIONAL														823,15	21	CS	F	
1.066	COORD.TEC.DE INFORMAC.E COMUNICACION														823,15	20	CS	F	
1.067	AUXILIAR RECEPCION														489,72	14	CS	F	
1.069	ADX, XEFE SERVICIO RRHH														1.358,64	25	CS	F	
1.070	ADMINISTRATIVO RRHH														823,15	20	CS	F	
1.074	RESPONS.PUBLICACIONES DEP.E MUSEO														1.358,64	23	CS	F	
1.075	RESPONS.COMUNICACION E XESTION														1.358,64	23	CS	F	
1.077	SECRETARIO/A AUXILIAR SECRET. PARTICULAF														605,65	19	CS	F	
1.078	XEFE SECC.CONTABILIDAD E CONTAS														1.358,64	25	CS	F	
1.085	XEFE/A SC.ATENCION CIUDADAN														1.358,64	25	CS	F	
1.095	CONDUCTOR ORG.GOBERNO NIVEL B														823,15	16	CS	F	
1.096	CONDUCTOR ORG.GOBERNO NIVEL B														823,15	16	CS	F	
1.098	CONDUCTOR ORG.GOBERNO NIVEL C														727,10	16	CS	F	
913	XEFE DE SERVICIO ARQUITECTURA														1.816,83	28	CS	F	
938	MESTRA														1.115,73	24	CS	F	
841	AUX.ENFERM.UIDAD.TERAPIAS														489,72	16	CS	F	
997	CELADOR SERV. VIAS E OBRAS														605,65	18	CS	F	
996	CELADOR SERV. VIAS E OBRAS														605,65	18	VD	F	
1.086	ADX.X.SECC.AT.CIUDADAN														1.115,74	24	VD	F	
1.055	ADMTVO.ADX.X.SERVIZO														823,15	21	VD	F	
1.054	AUX.ATENC.AO CIUDADAN														489,72	14	VD	F	
1.071	COORD.SERV.INFORMATICOS														823,15	21	VD	F	
1.063	RESP.NOMINAS														1.200,75	23	VD	F	
1.072	TECNICO LETRADO														1.358,64	27	VD	F	
1.060	COORD.ACTIV.DEPORTIVAS														823,15	20	VD	F	
1.057	X.SERVIZO REXIME INTERIOR E MANTENIMENTO														1.816,83	28	CS	F	

Cód	Denominación PRAZA	Esc	Subesc	Clase	Categ	Gr	Sit	Triem2009	T- A	T- C	T- C	T- E	C Pt	Posto	C. Esp 09	N. C.D	Sit	RX
									1	2	1	2						
													1.117	VIGILANTE GUIA	489,72	16	VD	F
													1.080	ADMINISTRATIVO	605,65	19	VD	F
													1.076	DIRECTOR/A MUSEO PROVINCIAL	1.816,83	28	CS	F
													1068	ASESOR TCNO.	1.816,83	28	VD	F
													1079	ASESOR TCNO.	1.816,83	28	VD	F
													1073	ASESOR TCNO.	1.816,83	28	VD	F
													1.035	ASESOR/A TECNICO	1.816,83	28	CS	F

PLANTILLA PERSOAL LABORAL FIXO

Cód	Denominación PRAZA	Esc	Subesc	Clase	Categ	Gr	Sit	Trien2009	T- A1	T- A2	T- C1	T- C2	E	C Pt	Posto	C. Esp	N. C.D	Sit	RX
GRUPO A1																			
3003	ARQUIVEIRO BIBLIOTECARIO					A1	O		7					321	ARQUIVEIRO BIBLIOTECARIA	1.358,64	25	O	F
3001	FARMACEUTICO					A1	O		7					809	XEFE SERVIZO DE FARMACIA	1.587,73	28	O	F
3012	MEDICO					A1	O		8					385	MEDICO	474,42	24	O	F
3013	MEDICO					A1	O	08/06/2009	5					474	MEDICO	1.158,24	24	O	F
3014	MEDICO					A1	O		6					490	MEDICO	474,42	24	O	F
3015	MEDICO					A1	O		6					409	MEDICO	474,42	24	O	F
3016	MEDICO					A1	O		6					507	MEDICO	1.158,24	24	O	F
3017	MEDICO					A1	O		5					422	MEDICO	1.158,24	24	O	F
3018	MEDICO					A1	O	22/05/2009	5					439	MEDICO UNIDADE SOMATICA	1.358,64	24	O	F
3019	MEDICO					A1	O		6					335	MEDICO	1.158,24	24	O	F
3020	MEDICO					A1	O		5					383	MEDICO (PACIENTES DEPENDIENTES)	1.358,64	24	O	F
3285	MEDICO ESP. MEDICINA DO TRABALLO					A1	O		6					626 X.	SECCION	1.358,64	25	O	F
3005	MEDICO ESP. MEDICINA FAMILIAR					A1	O		6					727	COORDINADOR/A MÉDICOS	1.358,64	25	O	F
3006	MEDICO PSQUIATRA					A1	O		6					515	MEDICO SIQUIATRA	496,83	25	O	F
3007	MEDICO PSQUIATRA					A1	O	05/04/2009	5					773	MEDICO SIQUIATRA	608,35	25	O	F
3008	SICOLOGO/A CLINICO					A1	O		6					842	SICOLOGO/A CLINICO	1.587,73	25	O	F
3021	TECNICO ACT. SOCIOCULT.					A1	O		5					452	TC. ACTV. SOC. E CULTURAI	823,15	23	O	F
3022	TECNICO ACT. SOCIOCULT.					A1	O	02/02/2009	5					325	TC. ACTV. SOC. E CULTURAI	823,15	23	O	F
3023	TECNICO ACT. SOCIOCULT.					A1	O		4	1				530	TC. ACTV. SOC. E CULTURAI	823,15	23	O	F
3009	TECNICO ADMON. FINANCI. CONT.					A1	O		6					329	TC. ADMON. FIN. E CONT.	1.358,64	25	O	F
3024	TECNICO SUPERIOR					A1	O		7					371	TC. SUPERIOR	1.115,74	23	O	F
3011	XEFE DEPART. BELAS ARTES					A1	ND							990	XEFE DEP. BELAS ARTES	1.047,29	28	ND	F
22	A1																		
														21	Ocupadas				
														0	Vacantes				
A2																			
3045	ASISTENTE SOCIAL					A2	O		7					333	COORD. ADMISION Y A. SOCIAL	936,88	22	O	F
3044	ASISTENTE SOCIAL					A2	O	01/06/2009	6					434	ASISTENTE SOCIAL	605,65	21	O	F
3030	ATS					A2	O	01/10/2009	4					372	D.U.E.	388,74	21	O	F
3031	ATS					A2	O	28/02/2009	3					528	D.U.E.	727,10	21	O	F
3032	ATS					A2	O		6					453	D.U.E.	727,10	21	O	F
3033	ATS					A2	O		5					478	D.U.E.	727,10	21	O	F
3034	ATS					A2	O	26/07/2009	4					483	D.U.E.	727,10	21	O	F
3035	ATS					A2	O		6					491	D.U.E.	727,10	21	O	F
3036	ATS					A2	O		6					509	D.U.E.	727,10	21	O	F
3037	ATS					A2	O		5					524	D.U.E.	727,10	21	O	F

Cód	Denominación PRAZA	Esc	Subesc	Clase	Categ	Gr	Sit	Trien2009	T- A1	T- A2	T- C1	T- C2	T- E	C Pt	Posto	C. Esp	N. C. D	Sit	RX
3038	ATS					A2	O		4					532	D.U.E.	727,10	21	O	F
3039	ATS					A2	O		4					644	D.U.E.	727,10	21	O	F
3040	ATS					A2	O		4					846	D.U.E. SUPERV. UDAD. REHAB.	936,88	21	O	F
3041	ATS					A2	O	18/10/2009	4					646	D.U.E.	727,10	21	O	F
3047	COORD. PEDAGOXICO					A2	O	01/12/2009	5		3			311	TECNICO DE DIFUSION	727,10	21	O	F
3026	DIPLOMADO ADMON. FINANCEIRA					A2	O	30/11/2009	4					728	ADX. X. SECCION	1.115,74	24	O	F
3046	TECNICO BIBLIOTECARIO					A2	O	14/04/2009	3	3				601	TECNICO BIBLIOTECARIO	727,10	21	O	F
3028	TECNICO DE XESTION					A2	O		2	6				770	X. SECCION	1.358,64	25	O	F
3027	TECNICO DE XESTION					A2	O		4	1				560	TECNICO DE XESTION	1.047,29	23	O	F
19 A2																			
19 Ocupadas																			
0 Vacantes																			
C1																			
3051	ADMINISTRATIVO					C1	O		7					447	XEFE NEGOCIADO I	823,15	21	O	F
3052	ADMINISTRATIVO					C1	O		7	3				436	XEFE NEGOCIADO I	823,15	21	O	F
3053	ADMINISTRATIVO					C1	O		6					504	XEFE NEGOCIADO I	823,15	21	O	F
3054	ADMINISTRATIVO					C1	O		3	3	1			226	XEFE NEGOCIADO I	823,15	21	O	F
3055	ADMINISTRATIVO					C1	O		12	1				556	XEFE NEGOCIADO I	823,15	21	O	F
3056	ADMINISTRATIVO					C1	O	01/03/2009	5	1				698	XEFE NEGOCIADO I	823,15	21	O	F
3057	ADMINISTRATIVO					C1	O		6					463	XEFE NEGOCIADO II	1.047,29	21	O	F
3077	ADMINISTRATIVO					C1	O		3	3				465	XEFE NEGOCIADO I	823,15	21	O	F
3080	ADMINISTRATIVO					C1	O		3	3				512	XEFE NEGOCIADO I	823,15	21	O	F
3049	ADMINISTRATIVO					C1	O	01/08/2009	6					671	ADMINISTRATIVO	605,65	19	O	F
3050	ADMINISTRATIVO					C1	O		1	5				988	ADMINISTRATIVO	605,65	19	O	L
3058	ADMINISTRATIVO					C1	O		1	5				367	ADMINISTRATIVO	605,65	19	O	F
3061	ADMINISTRATIVO					C1	O		6					334	ADMINISTRATIVO	605,65	19	O	F
3062	ADMINISTRATIVO					C1	O		7	2				432	ADMINISTRATIVO	605,65	19	O	F
3063	ADMINISTRATIVO					C1	O	16/05/2009	2	4				655	ADMINISTRATIVO	605,65	19	O	F
3064	ADMINISTRATIVO					C1	O		6	1				340	ADMINISTRATIVO	605,65	19	O	F
3065	ADMINISTRATIVO					C1	O		6	5				466	ADMINISTRATIVO	605,65	19	O	F
3066	ADMINISTRATIVO					C1	O		7	2				497	ADMINISTRATIVO	605,65	19	O	F
3067	ADMINISTRATIVO					C1	O		12					309	ADMINISTRATIVO	605,65	19	O	F
3069	ADMINISTRATIVO					C1	O	01/03/2009	6					484	ADMINISTRATIVO	605,65	19	O	F
3070	ADMINISTRATIVO					C1	O	13/07/2009	3	2				677	ADMINISTRATIVO	605,65	19	O	F
3072	ADMINISTRATIVO					C1	O	01/03/2009	2	4				676	ADMINISTRATIVO	605,65	19	O	F
3076	ADMINISTRATIVO					C1	O		2	4				675	ADMINISTRATIVO	605,65	19	O	F
3078	ADMINISTRATIVO					C1	O		3	3				674	ADMINISTRATIVO	605,65	19	O	F
3079	ADMINISTRATIVO					C1	O		7					518	ADMINISTRATIVO	605,65	19	O	F
3081	ADMINISTRATIVO					C1	O		3	4				673	ADMINISTRATIVO	605,65	19	O	F
3082	ADMINISTRATIVO					C1	O		6					554	ADMINISTRATIVO	605,65	19	O	F
3083	ADMINISTRATIVO					C1	O		2	4				710	ADMINISTRATIVO	605,65	19	O	F

Cód	Denominación PRAZA	Esc	Subesc	Clase	Categ	Gr	Sit	Trien2009	T- A1	T- A2	T- C1	T- C2	T- E	C Pt	Posto	C. Esp	N. C.D	Sit	RX
3084	ADMINISTRATIVO					C1	O	01/03/2009	1	5				752	ADMINISTRATIVO	605,65	19	O	F
3085	ADMINISTRATIVO					C1	O		1	3				751	ADMINISTRATIVO	605,65	19	O	F
3294	ADMINISTRATIVO					C1	O		1	3				935	ADMINISTRATIVO	605,65	19	O	F
3086	AUXILIAR TEC. INFORMATICO					C1	O		3	3				636	AUXILIAR TEC.INFORMATICO	605,65	19	O	F
3048	COORD.VIGILANTES-GUIA					C1	O		3	1	2			700	XERENTE RED M.P.	1.816,83	24	O	F
3088	GUIA					C1	O	05/03/2009	1	3	1			711	GUIA	605,65	18	O	F
3089	GUIA					C1	O	11/02/2009	1	3	1			712	GUIA	605,65	18	O	F
3090	TECNICO ESP. LABORATORIO					C1	O		6					410	TC. LABORATORIO	605,65	18	O	F
3087	TECNICO ESP.INFORMATICA					C1	O		6					516	TECNICO ESPEC.INFORMATICA	605,65	18	O	F
37 C1						0	Vacantes												
37 C2						0	Ocupadas												
3094	AUXILIAR ADMINISTRATIVO					C2	O		5					769	X. GRUPO	489,72	18	O	F
3102	AUXILIAR ADMINISTRATIVO					C2	O		6					697	X. GRUPO	489,72	18	AT	F
3101	AUXILIAR ADMINISTRATIVO					C2	O			3				411	AUXILIAR	489,72	16	O	F
3106	AUXILIAR ADMINISTRATIVO					C2	O	25/02/2009	6					427	AUXILIAR	489,72	16	O	F
3107	AUXILIAR ADMINISTRATIVO					C2	O		6					502	AUXILIAR	489,72	16	O	F
3108	AUXILIAR ADMINISTRATIVO					C2	O	19/04/2009	5					458	AUXILIAR	489,72	16	O	F
3109	AUXILIAR ADMINISTRATIVO					C2	O	26/09/2009	4					526	AUXILIAR	489,72	16	O	F
3111	AUXILIAR ADMINISTRATIVO					C2	O		6					401	AUXILIAR	489,72	16	O	F
3112	AUXILIAR ADMINISTRATIVO					C2	O		5					382	AUXILIAR	489,72	16	O	F
3113	AUXILIAR ADMINISTRATIVO					C2	O		6					361	AUXILIAR	489,72	16	O	F
3114	AUXILIAR ADMINISTRATIVO					C2	O	20/03/2009	3	2				437	AUXILIAR	489,72	16	O	F
3115	AUXILIAR ADMINISTRATIVO					C2	O	21/05/2009	5					317	AUXILIAR	489,72	16	O	F
3116	AUXILIAR ADMINISTRATIVO					C2	O	08/05/2009	3					324	AUXILIAR	489,72	16	O	F
3117	AUXILIAR ADMINISTRATIVO					C2	O	21/07/2009	6					404	AUXILIAR	489,72	16	O	F
3118	AUXILIAR ADMINISTRATIVO					C2	O	01/03/2009	3	3				438	AUXILIAR	489,72	16	O	F
3119	AUXILIAR ADMINISTRATIVO					C2	O		5					347	AUXILIAR	489,72	16	O	F
3120	AUXILIAR ADMINISTRATIVO					C2	O		6					316	AUXILIAR	489,72	16	O	F
3121	AUXILIAR ADMINISTRATIVO					C2	O		5					390	AUXILIAR	489,72	16	AT	F
3123	AUXILIAR ADMINISTRATIVO					C2	O		2	1				312	AUXILIAR	489,72	16	O	F
3125	AUXILIAR ADMINISTRATIVO					C2	O	06/05/2009	4					551	AUXILIAR	489,72	16	O	F
3126	AUXILIAR ADMINISTRATIVO					C2	O		4	1				609	AUXILIAR DE SECRETARIA	605,65	16	O	F
3128	AUXILIAR DE ASIST.SOCIAL					C2	O	10/08/2009	6					492	AUXILIAR ASIST. SOCIAL	489,72	16	O	F
3092	AUXILIAR DE ENFERMARIA					C2	O	26/07/2009	5	1				456	COORD. SUBMINISTRACIONES Y CC.	727,10	19	O	F
3129	AUXILIAR DE ENFERMARIA					C2	O		6					373	AUXILIAR ENFERMARIA	489,72	16	O	F
3130	AUXILIAR DE ENFERMARIA					C2	O	15/02/2009	5					374	AUXILIAR ENFERMARIA	489,72	16	O	F
3131	AUXILIAR DE ENFERMARIA					C2	O		6					400	AUXILIAR ENFERMARIA	489,72	16	O	F
3132	AUXILIAR DE ENFERMARIA					C2	O	26/07/2009	5	1				446	AUXILIAR ENFERMARIA	489,72	16	O	F
3133	AUXILIAR DE ENFERMARIA					C2	O	08/05/2009	3					523	AUXILIAR ENFERMARIA	489,72	16	O	F

Cód	Denominación PRAZA	Esc	Subesc	Clase	Categ	Gr	Sit	Trien2009	T- A1	T- A2	T- C1	T- C2	T- E	C Pt	Posto	C. Esp	N. C. D	Sit	RX
3134	AUXILIAR DE ENFERMARIA					C2	O		5					513	AUXILIAR ENFERMARIA	489,72	16	O	F
3135	AUXILIAR DE ENFERMARIA					C2	O		3					578	AUXILIAR ENFERMARIA	489,72	16	O	F
3136	AUXILIAR DE ENFERMARIA					C2	O		3					579	AUXILIAR ENFERMARIA	489,72	16	O	F
3137	AUXILIAR DE ENFERMARIA					C2	O		3					580	AUXILIAR ENFERMARIA	489,72	16	O	F
3138	AUXILIAR DE ENFERMARIA					C2	O	26/07/2009	3					581	AUXILIAR ENFERMARIA	489,72	16	O	F
3139	AUXILIAR DE ENFERMARIA					C2	O	26/07/2009	3					582	AUXILIAR ENFERMARIA	489,72	16	O	F
3140	AUXILIAR DE ENFERMARIA					C2	O		3					682	AUXILIAR ENFERMARIA	489,72	16	O	F
3141	AUXILIAR DE ENFERMARIA					C2	O		3					681	AUXILIAR ENFERMARIA	489,72	16	O	F
3142	AUXILIAR DE ENFERMARIA					C2	O		2					764	AUXILIAR ENFERMARIA	489,72	16	O	F
3143	AUXILIAR DE ENFERMARIA					C2	O	15/02/2009	1					765	AUXILIAR ENFERMARIA	489,72	16	O	F
3144	AUXILIAR DE ENFERMARIA					C2	O		1					763	AUXILIAR ENFERMARIA	489,72	16	O	F
3145	AUXILIAR DE ENFERMARIA					C2	O		1					795	AUXILIAR ENFERMARIA	489,72	16	O	F
3146	AUXILIAR DE ENFERMARIA					C2	O		1					796	AUXILIAR ENFERMARIA	489,72	16	O	F
3147	AUXILIAR DE ENFERMARIA					C2	O		1					797	AUXILIAR ENFERMARIA	489,72	16	O	F
3148	AUXILIAR DE ENFERMARIA					C2	O		1					791	AUXILIAR ENFERMARIA	489,72	16	O	F
3149	AUXILIAR DE ENFERMARIA					C2	O		1					794	AUXILIAR ENFERMARIA	489,72	16	O	F
3150	AUXILIAR DE ENFERMARIA					C2	O	17/07/2009	1					793	AUXILIAR ENFERMARIA	489,72	16	O	F
3151	AUXILIAR DE ENFERMARIA					C2	O		1					792	AUXILIAR ENFERMARIA	489,72	16	O	F
3152	AUXILIAR DE ENFERMARIA					C2	O		2					800	AUXILIAR ENFERMARIA	489,72	16	O	F
3153	AUXILIAR DE ENFERMARIA					C2	O		1					801	AUXILIAR ENFERMARIA	489,72	16	O	F
3154	AUXILIAR DE ENFERMARIA					C2	O		2					799	AUXILIAR ENFERMARIA	489,72	16	O	F
3155	AUXILIAR DE ENFERMARIA					C2	O		2					798	AUXILIAR ENFERMARIA	489,72	16	O	F
3127	AUXILIAR PROTOCOLO					C2	O	06/09/2009	4					531	AUXILIAR PROTOCOLO	489,72	16	O	F
3096	CAPATAZ DE CAMIÑOS					C2	O		3					431	CAPATAZ	542,72	18	O	F
3098	CAPATAZ DE CAMIÑOS					C2	O	19/11/2009	3					565	CAPATAZ	542,72	18	O	F
3097	CAPATAZ DE CAMIÑOS					C2	O		3					564	CAPATAZ	542,72	17	O	F
3099	CAPATAZ DE CAMIÑOS					C2	O		1					679	CAPATAZ	542,72	17	O	F
3100	CAPATAZ DE CAMIÑOS					C2	O		2					680	CAPATAZ	542,72	17	O	F
3179	COCIÑEIRO					C2	O		2					713	COCIÑEIRO	489,72	17	O	L
3180	COCIÑEIRO					C2	O		2					766	COCIÑEIRO	489,72	17	O	L
3181	COCIÑEIRO					C2	O		2					802	COCIÑEIRO	489,72	17	O	L
3183	COIDADOR					C2	O		2					805	COIDADOR	489,72	16	O	F
3091	COORD. AUXILIAR ENFERMARIA					C2	O		4					844	COORD. AUX. ENFERM.	936,88	20	O	F
3182	COSTUREIRA					C2	O		2					803	COSTUREIRA	489,72	15	O	L
3286	COIDADOR					C2	O	01/04/2009	1					923	COIDADOR	489,72	16	O	F
3287	COIDADOR					C2	O		1					924	COIDADOR	489,72	16	O	F
3288	COIDADOR					C2	O		1					925	COIDADOR	489,72	16	O	F
3093	ENCARGADO INST.DEPORT.					C2	O		5					352	ENCARGADO INST DEPORTIVAS	727,11	19	O	L
3095	MAQUINISTA-COND. P. MOBIL					C2	O		9					338	ADJ. X. PARQUE MOBIL	489,72	17	O	L
3157	MAQUINISTA-COND. P. MOBIL					C2	O		9					392	MAQUINISTA-CONDUTOR	489,72	16	VC	L
3158	MAQUINISTA-COND. P. MOBIL					C2	O		9					376	MAQUINISTA-CONDUTOR	489,72	16	O	L

Cód	Denominación PRAZA	Esc	Subesc	Clase	Categ	Gr	Sit	Trien2009	T- A1	T- A2	T- C1	T- C2	T- E	C Pt	Posto	C. Esp	N. C. D	Sit	RX
3159	MAQUINISTA-COND. P. MOBIL					C2	O		9					381	MAQUINISTA-CONDUTOR	489,72	16	O	L
3160	MAQUINISTA-COND. P. MOBIL					C2	O		9					315	MAQUINISTA-CONDUTOR	489,72	16	VC	L
3161	MAQUINISTA-COND. P. MOBIL					C2	O		9					351	MAQUINISTA-CONDUTOR	489,72	16	VC	L
3162	MAQUINISTA-COND. P. MOBIL					C2	O		9					377	MAQUINISTA-CONDUTOR	489,72	16	O	L
3163	MECANICO-COND. P. MOBIL					C2	O		11					387	MECANICO-CONDUTOR	489,72	16	VC	L
3164	MECANICO-COND. P. MOBIL					C2	O		9					408	MECANICO-CONDUTOR	489,72	16	O	L
3165	MECANICO-COND. P. MOBIL					C2	O	16/10/2009	10					421	MECANICO-CONDUTOR	489,72	16	O	L
3166	MECANICO-COND. P. MOBIL					C2	O		10					380	MECANICO-CONDUTOR	489,72	16	O	L
3167	MECANICO-COND. P. MOBIL					C2	O	22/09/2009	10					506	MECANICO-CONDUTOR	489,72	16	O	L
3169	MECANICO-COND. P. MOBIL					C2	O		10					467	MECANICO-CONDUTOR	489,72	16	O	L
3103	MESTRE UNIDADE MANTEM.					C2	O		5					607	MESTRE	489,72	17	O	L
3292	MONITOR DE TALLER TEARES					C2	O	10/12/2009	4					930	TERAPEUTA	489,72	16	O	F
3293	MONITOR DE TALLERES					C2	O	01/01/2009						931	TERAPEUTA	244,31	16	O	F
3289	MONITOR DE TERAPIA E ESTÉTICA					C2	O	16/09/2009	2					927	TERAPEUTA	489,72	16	O	F
3184	MONITOR TALLER HORTICULTURA					C2	O		5					761	TERAPEUTA	489,72	16	O	F
3290	MONITOR/A DE TERAPIA					C2	O		1					928	TERAPEUTA	489,72	16	O	F
3291	MONITOR/A DE TERAPIA					C2	O		3					929	TERAPEUTA	489,72	16	O	F
3284	OFICIAL OF. MULTIPLES					C2	VD							880	OFICIAL OF. MULTIPLES	489,72	16	VD	L
3170	OFICIAL UNIDADE MANTEM					C2	O		5					416	OFICIAL ALBANEL	489,72	16	O	L
3171	OFICIAL UNIDADE MANTEM					C2	O		3					583	OFICIAL CARPINTEIRO	489,72	16	O	L
3172	OFICIAL UNIDADE MANTEM					C2	O		5					395	OFICIAL ELECTRICISTA	489,72	16	O	L
3173	OFICIAL UNIDADE MANTEM					C2	O							585	OFICIAL ELECTRICISTA	489,72	16	O	L
3174	OFICIAL UNIDADE MANTEM					C2	O		3					586	OFICIAL FONTANEIRO	489,72	16	O	L
3175	OFICIAL UNIDADE MANTEM					C2	O		3					599	OFICIAL XARDINEIRO	489,72	16	O	L
3176	OFICIAL UNIDADE MANTEM					C2	O		3					589	OFICIAL MECANICO	489,72	16	O	L
3177	OFICIAL UNIDADE MANTEM					C2	O		4					588	OFICIAL OF. MULTIPLES	489,72	16	O	L
3178	OFICIAL UNIDADE MANTEM					C2	O		5					366	OFICIAL ALBANEL	489,72	16	O	L
96 C2																			
														95 Ocupadas					
														1 Vacantes					
E																			
3186	AXUDANTE UNIDADE MANTEM.					E	O		4					393	AXUDANTE	489,72	14	O	L
3187	CELADOR					E	O		5					308	CELADOR	489,72	14	O	F
3188	CELADOR					E	O		6					342	CELADOR	489,72	14	O	F
3189	CELADOR					E	O		6					522	CELADOR	489,72	14	O	F
3191	CELADOR					E	O	01/08/2009	3					631	CELADOR	489,72	14	O	F
3192	CELADOR					E	O		3					632	CELADOR	489,72	14	O	F
3195	COIDADOR					E	O		5					501	COIDADOR	489,72	16	O	F
3196	COIDADOR					E	O	01/08/2009	4					441	COIDADOR	489,72	16	O	F
3198	COIDADOR					E	O		5					444	COIDADORA	489,72	16	O	F
3231	EMPREGADA LIMPEZA					E	O		7					1.090	PORTEIRO/A	417,96	14	O	F

Cód	Denominación PRAZA	Esc	Subesc	Clase	Categ	Gr	Sit	Trien2009	T- A1	T- A2	T- C1	T- C2	T- E	C Pt	Posto	C. Esp	N. C. D	Sit	RX
3230	EMPREGADA LIMPEZA RECAD.						O		8					428	LIMPIADORA	337,37	13	O	L
3229	EMPREGADA LIMPEZA SAN PAIO NARLA						O	01/03/2009	7					305	LIMPIADORA	337,37	13	O	L
3185	ENCARGADO/A PAZO TOR						O		3					683	ENCARGADO/A PAZO DE TOR	489,72	16	O	L
3199	GARDABOSQUE						O		3					638	GARDABOSQUE	417,96	14	O	L
3240	OBREIRO						O		3					1.089	PORTEIRO/A	417,96	14	O	F
3233	OBREIRO						O		1					125	OBREIRO	337,37	13	O	L
3234	OBREIRO						O		2					130	OBREIRO/A LAV/LENZ	417,96	13	O	L
3236	OBREIRO						O		1					691	OBREIRO COCIÑA	417,96	13	O	L
3237	OBREIRO						O		3					692	OBREIRO/A LAV/LENZ	417,96	13	O	L
3238	OBREIRO						O		3					693	OBREIRO	337,37	13	O	L
3239	OBREIRO						O		3					694	OBREIRO	337,37	13	O	L
3241	OBREIRO						O	17/07/2009	2					696	OBREIRO/A LAV/LENZ	417,96	13	O	L
3242	OBREIRO						O		2					767	OBREIRO COCIÑA	417,96	13	O	L
3243	OBREIRO						O		5					420	OBREIRO/A LAV/LENZ	417,96	13	O	L
3246	OBREIRO						O		3					689	OBREIRO/A LAV/LENZ	417,96	13	O	L
3269	OBREIRO						O		1					856	OBREIRO COCIÑA	417,96	13	O	L
3270	OBREIRO						O		3					857	OBREIRO COCIÑA	417,96	13	O	L
3282	OBREIRO						O		1					878	OBREIRO COCIÑA	417,96	13	O	L
3235	OBREIRO						VD		9					690	OBREIRO COCIÑA	417,96	13	VD	L
3205	ORDENANZA SUBALTERNO						O	01/06/2009	11					384	PORTEIRO/A	417,96	14	O	F
3248	PEON SERVIZO VIAS E OBRAS						O		10					369	PEON	337,37	13	VC	L
3250	PEON SERVIZO VIAS E OBRAS						O		10					346	PEON	337,37	13	VC	L
3252	PEON SERVIZO VIAS E OBRAS						O	24/03/2009	10					327	PEON	337,37	13	VC	L
3253	PEON SERVIZO VIAS E OBRAS						O		7					320	PEON	337,37	13	VC	L
3257	PEON SERVIZO VIAS E OBRAS						O		11					435	PEON	337,37	13	VC	L
3259	PEON SERVIZO VIAS E OBRAS						O		12					454	PEON	337,37	13	VC	L
3260	PEON SERVIZO VIAS E OBRAS						O	11/01/2009	12					460	PEON	337,37	13	VC	L
3262	PEON SERVIZO VIAS E OBRAS						O		12					470	PEON	337,37	13	VC	L
3263	PEON SERVIZO VIAS E OBRAS						O		12					487	PEON	337,37	13	VC	L
3265	PEON SERVIZO VIAS E OBRAS						O		12					496	PEON	337,37	13	VC	L
3266	PEON SERVIZO VIAS E OBRAS						O		7					319	PEON	337,37	13	VC	L
3268	PEON SERVIZO VIAS E OBRAS						O	22/01/2009	11					313	PEON	337,37	13	VC	L
3206	PORTEIRO						O	21/11/2009	6					486	PORTEIRO/A	417,96	14	O	F
3207	PORTEIRO						O		7					314	PORTEIRO/A	417,96	14	O	F
3208	PORTEIRO						O		5					630	PORTEIRO/A	417,96	14	O	F
3209	PORTEIRO						O	01/08/2009	2					722	PORTEIRO/A	417,96	14	O	F
3210	PORTEIRO						O	08/05/2009	3					808	PORTEIRO/A	417,96	14	O	F
3309	PORTEIRO						O		4					237	PORTEIRO/A	417,96	14	O	F
3211	SUBALTERNO PAZO DEPORTES						O		5					388	SUBALTERNO	417,96	14	O	F
3212	VIXILANTE						O	02/09/2009	7					440	VIXILANTE	417,96	14	O	F
3214	VIXILANTE						O		4					318	VIXILANTE	417,96	14	O	F

Cód	Denominación PRAZA	Esc	Subesc	Clase	Categ	Gr	Sit	Trien2009	T- A1	T- A2	T- C1	T- C2	T- E	C Pt	Posto	C. Esp	N. C.i.D	Sit	RX
														973	VIXILANTE VIAS E OBRAS	417,96	14	CS	L
														974	VIXILANTE VIAS E OBRAS	417,96	14	CS	L
														976	VIXILANTE VIAS E OBRAS	417,96	14	CS	L
														977	VIXILANTE VIAS E OBRAS	417,96	14	CS	L
														978	VIXILANTE VIAS E OBRAS	417,96	14	CS	L
														979	VIXILANTE VIAS E OBRAS	417,96	14	CS	L
														980	VIXILANTE VIAS E OBRAS	417,96	14	CS	L



9. Anexo de In- vestimentos

ORZAMENTOS 2009

Anexo de Invetimentos

Código	Partida	Descripción	Importe	Financiamento					TOTAL
				Fondos Propios/Préstamo	Estado	UE	Com. Aut.	Concellos	
0911100001	111 . 625	Órganos de Gobierno	24.000,00 €	24.000,00 €					24.000,00 €
0911100002	111 . 626	Órganos de Gobierno	16.000,00 €	16.000,00 €					16.000,00 €
0912100003	121 . 622	Admón. Xeral	30.000,00 €	30.000,00 €					30.000,00 €
0912100004	121 . 623	Admón. Xeral	6.000,00 €	6.000,00 €					6.000,00 €
0912100005	121 . 625	Admón. Xeral	60.000,00 €	60.000,00 €					60.000,00 €
0912100006	121 . 626	Admón. Xeral	200.000,00 €	200.000,00 €					200.000,00 €
0912100007	121 . 635	Admón. Xeral	115.500,00 €	115.500,00 €					115.500,00 €
0912100008	121 . 636	Admón. Xeral	5.500,00 €	5.500,00 €					5.500,00 €
0912100009	121 . 640	Admón. Xeral	145.000,00 €	145.000,00 €					145.000,00 €
0912300010	123 . 623	Parque Móvil	400.000,00 €	400.000,00 €					400.000,00 €
0912300011	123 . 624	Parque Móvil	144.000,00 €	144.000,00 €					144.000,00 €
0912300012	123 . 625	Parque Móvil	6.000,00 €	6.000,00 €					6.000,00 €
0912300013	123 . 626	Parque Móvil	1.500,00 €	1.500,00 €					1.500,00 €
0922400014	224 . 627	Prev. e ext. incendios	2.750.000,00 €	2.750.000,00 €					2.750.000,00 €
0931310015	3131 . 625	San Rafael	36.000,00 €	36.000,00 €					36.000,00 €
0931310016	3131 . 626	San Rafael	3.000,00 €	3.000,00 €					3.000,00 €
0931310017	3131 . 632	San Rafael	100.000,00 €	100.000,00 €					100.000,00 €
0931310018	3131 . 633	San Rafael	6.000,00 €	6.000,00 €					6.000,00 €
0931310019	3131 . 635	San Rafael	6.000,00 €	6.000,00 €					6.000,00 €
0943200020	432 . 60100	Urbanismo e Arquitectura	300.000,00 €	300.000,00 €					300.000,00 €
0943200021	432 . 605	Urbanismo e Arquitectura	529.019,40 €	119.694,96 €	232.417,43 €		176.907,01 €		529.019,40 €
0943200022	432 . 622	Urbanismo e Arquitectura	70.000,00 €	70.000,00 €					70.000,00 €
0943200023	432 . 623	Urbanismo e Arquitectura	30.000,00 €	30.000,00 €					30.000,00 €
0943200024	432 . 625	Urbanismo e Arquitectura	12.000,00 €	12.000,00 €					12.000,00 €
0943200025	432 . 632	Urbanismo e Arquitectura	320.000,00 €	320.000,00 €					320.000,00 €
0944100026	441 . 60103	Saneamentos	215.000,00 €	215.000,00 €					215.000,00 €
0944100027	441 . 605	Saneamentos	327.254,71 €	76.619,52 €	148.775,76 €		101.859,43 €		327.254,71 €
0944200028	442 . 60103	Rec.elim. limp. lixo	257.500,00 €	257.500,00 €					257.500,00 €
0944300029	443 . 605	Cemiterios	65.878,29 €	16.837,38 €	32.693,94 €		16.346,97 €		65.878,29 €
0944500030	445 . 605	Medio Ambiente	50.197,54 €	10.279,02 €	19.959,26 €		19.959,26 €		50.197,54 €
0944500031	445 . 627	Medio Ambiente	1.952.579,00 €	585.773,70 €		1.366.805,30 €			1.952.579,00 €
0944900032	449 . 60103	Benestar comunitario	700.000,00 €	700.000,00 €					700.000,00 €
0944900033	449 . 607	Estradas e Camiños	3.682.761,53 €	3.682.761,53 €					3.682.761,53 €
0945110034	4511 . 605	Cultura	193.036,36 €	38.379,15 €	74.522,63 €		80.134,58 €		193.036,36 €
0945110035	4511 . 625	Cultura	12.000,00 €	12.000,00 €					12.000,00 €
0945110036	4511 . 626	Cultura	6.000,00 €	6.000,00 €					6.000,00 €
0945120037	4512 . 625	Servizo de publicacións	50.000,00 €	50.000,00 €					50.000,00 €
0945120038	4512 . 626	Servizo de publicacións	50.000,00 €	50.000,00 €					50.000,00 €
0945131039	45131 . 622	Museo Provincial	17.000,00 €	17.000,00 €					17.000,00 €
0945131040	45131 . 623	Museo Provincial	3.500,00 €	3.500,00 €					3.500,00 €
0945131041	45131 . 624	Museo Provincial	56.200,00 €	56.200,00 €					56.200,00 €
0945131042	45131 . 625	Museo Provincial	100.000,00 €	100.000,00 €					100.000,00 €
0945131043	45131 . 626	Museo Provincial	40.500,00 €	40.500,00 €					40.500,00 €
0945131044	45131 . 632	Museo Provincial	60.000,00 €	60.000,00 €					60.000,00 €
0945132045	45132 . 625	San Payo de Narla	2.400,00 €	2.400,00 €					2.400,00 €
0945132046	45132 . 632	San Payo de Narla	45.000,00 €	45.000,00 €					45.000,00 €
0945133047	45133 . 625	Museo Pazo de Tor	2.500,00 €	2.500,00 €					2.500,00 €
0945133048	45133 . 632	Museo Pazo de Tor	133.310,00 €	133.310,00 €					133.310,00 €
0945134049	45134 . 625	Museo do Mar	2.500,00 €	2.500,00 €					2.500,00 €
0945134050	45134 . 632	Museo do Mar	45.000,00 €	45.000,00 €					45.000,00 €
0945210051	4521 . 622	Pazo Deportes	60.000,00 €	60.000,00 €					60.000,00 €

Código	Partida	Descripción	Importe	Financiamento				TOTAL
				Fondos Propios/Préstamo	Estado	UE	Com. Aut.	
0945210052	4521 . 625	Mobiliario e aparellos	62.500,00 €	62.500,00 €				62.500,00 €
0945210053	4521 . 632	Pazo Deportes	35.000,00 €	35.000,00 €				35.000,00 €
0945210054	4521 . 60102	Pazo Deportes	240.000,00 €	240.000,00 €				240.000,00 €
0945220055	4522 . 60103	Deportes	640.910,89 €	640.910,89 €				640.910,89 €
0945220056	4522 . 60103	Deportes	75.000,00 €	75.000,00 €				75.000,00 €
0945220057	4522 . 60103	Deportes	800.000,00 €	800.000,00 €				800.000,00 €
0945220058	4522 . 60103	Deportes	120.000,00 €	120.000,00 €				120.000,00 €
0945220059	4522 . 626	Deportes	20.000,00 €	20.000,00 €				20.000,00 €
0945220060	4522 . 632	Deportes	60.000,00 €	60.000,00 €				60.000,00 €
0951110061	5111 . 60100	Estradas e Camiños	4.600.000,00 €	4.600.000,00 €				4.600.000,00 €
0951110062	5111 . 60101	Estradas e Camiños	800.000,00 €	800.000,00 €				800.000,00 €
0951110063	5111 . 60103	Estradas e Camiños	780.000,00 €	780.000,00 €				780.000,00 €
0951110064	5111 . 605	Estradas e Camiños	5.230.973,86 €	1.727.328,39 €	2.387.264,76 €		1.116.380,71 €	5.230.973,86 €
0951110065	5111 . 611	Estradas e Camiños	11.680.000,00 €	11.680.000,00 €				11.680.000,00 €
0951110066	5111 . 622	Estradas e Camiños	24.000,00 €	24.000,00 €				24.000,00 €
0951110067	5111 . 623	Estradas e Camiños	5.000,00 €	5.000,00 €				5.000,00 €
0951110068	5111 . 625	Estradas e Camiños	10.000,00 €	10.000,00 €				10.000,00 €
0951110069	5111 . 626	Estradas e Camiños	15.000,00 €	15.000,00 €				15.000,00 €
0951110070	5111 . 633	Estradas e Camiños	6.000,00 €	6.000,00 €				6.000,00 €
0951200071	512 . 605	Comunicacións	721.325,66 €	168.373,80 €	326.939,40 €		226.012,46 €	721.325,66 €
0961110072	6111 . 625	Intervención	3.000,00 €	3.000,00 €				3.000,00 €
0961110073	6111 . 626	Intervención	12.000,00 €	12.000,00 €				12.000,00 €
0961110074	6111 . 640	Intervención	50.000,00 €	50.000,00 €				50.000,00 €
0961120075	6112 . 625	Tesourería	8.000,00 €	8.000,00 €				8.000,00 €
0961120076	6112 . 626	Tesourería	3.000,00 €	3.000,00 €				3.000,00 €
0961130077	6113 . 625	Recadación	15.000,00 €	15.000,00 €				15.000,00 €
0961130078	6113 . 626	Recadación	40.000,00 €	40.000,00 €				40.000,00 €
0972100079	721 . 60103	Industria	200.000,00 €	200.000,00 €				200.000,00 €
0975100080	751 . 60103	Turismo	150.000,00 €	150.000,00 €				150.000,00 €
0975100081	751 . 625	Turismo	66.000,00 €	66.000,00 €				66.000,00 €
0975100082	751 . 626	Turismo	3.000,00 €	3.000,00 €				3.000,00 €
0975100083	751 . 632	Turismo	156.869,55 €	156.869,55 €				156.869,55 €
0975300084	753 . 632	Rutas Fluviais	90.000,00 €	90.000,00 €				90.000,00 €
0975300085	753 . 634	Rutas Fluviais	3.000,00 €	3.000,00 €				3.000,00 €
0975300086	753 . 635	Rutas Fluviais	3.000,00 €	3.000,00 €				3.000,00 €

TOTALS 40.174.216,79 € 33.847.237,89 € 3.222.573,18 € 1.366.805,30 € 1.737.600,42 € - € 40.174.216,79 €



10. Plan Financieiro

PLAN FINANCEIRO

De conformidade co art. 166 do R.D. legislativo 2/2004, de 5 de marzo, polo que se aproba o texto refundido da Lei Reguladora das Facendas Locais, e art. 12 do R.D. 500/90, do 20 de abril, confecciónase o presente Plan Financeiro para o ano 2009, que completa ó Plan de Investimentos 2009, do Orzamento da propia Entidade.

ANO 2009

O capítulo de Investimentos e de transferencias de capital ascende a 51.559.411,60 € , o financiamento previsto é o seguinte:

-Transferencias de capital:	6.326.988,90 €
-Alleamento de investimen-	
tos reais	962.000,00 €
-Recursos ordinarios:	36.270.422,70 €
-Operación de crédito a l/p:	8.000.000,00 €

Preséntase a carga financeira calculada por anualidades correntes de amortización e por anualidades teóricas de amortización, tendo en conta a operación proxectada de crédito a longo prazo, por 8 millóns de euros.

A carga financeira por anualidades correntes de amortización ascende a 2.735.659,00 € segundo figura no estado de previsión de movementos e situación da débeda, que representa sobor dos dereitos liquidados por recursos correntes da última liquidación (2007), que ascenden a 100.315.780,35 €, a porcentaxe do 2,73%.

Calcúlase a anualidade teórica de amortización das operacións a medio e longo prazo pendentes de reembolso, calculados en términos constantes, calque-

ra que sexa a modalidade e condicións de cada operación, de acordo co disposto no art. 53, apartado 1 do R.D. Legislativo 2/2004, de 5 de marzo, polo que se aproba o texto refundido da Lei Reguladora das Facendas Locais.

ANUALIDADE TEÓRICA DE AMORTIZACIÓN PARA 2009. XUROS:

-B.C.L.E.	434.329,20 €
-Banco Bilbao Vizcaia	56.800,74 €
-Caixa Galicia	344.000,00 €
-Op. Prox. 8 millóns (2 anos carencia, amortización 10 anos), orza. 2009	<u>344.000,00 €</u>
TOTAL	1.179.129,94 €

AMORTIZACIÓNS TEÓRICAS CONSTANTES:

-B.C.L.E.	1.292.646,32 €
-Banco Bilbao Vizcaia	245.033,86 €
-Caixa Galicia	800.000,00 €
-Op. Prox. 8 millóns (2 anos carencia, amortización 10 anos), orza. 2009	<u>800.000,00 €</u>
TOTAL	3.137.680,18 €
ANUALIDADE TOTAL	4.316.810,12 €

A carga financeira por anualidades teóricas de amortización, ascende a 4.316.810,12 €, que representa sobor dos dereitos liquidados por recursos correntes da última liquidación (2007), que ascenden a 100.315.780,35 €, a porcentaxe do 4,30%.

En Lugo, a 19 de decembro de 2008,

A INTERVENTORA,

Asdo.: Rosa Abelleira Fernández



11. Orzamentos do INLUDES



FAUSTINO MARTÍNEZ FERNÁNDEZ, SECRETARIO DA EXCMA. DEPUTACION PROVINCIAL DE LUGO E, COMO TAL, DO INSTITUTO LUCENSE DE DESENVOLVEMENTO ECONÓMICO E SOCIAL -INLUDES-

C E R T I F I C O: Que o Censello Reiror na súa sesión celebrada o día quince de decembro de dous mil oito tomou, entre outros, o acordo que literalmente transcrito di:

“PROXECTO DO ORZAMENTO PARA O EXERCICIO 2009.

Vista a documentación que comprende o cadro de persoal, o Orzamento de ingresos e gastos do INLUDES para 2009, así como as bases de execución, detállase o seguinte resumo por capítulos:

ORZAMENTOS DE GASTOS

<u>CAPÍTULO</u>	<u>DENOMINACIÓN</u>	<u>IMPORTE</u>
A) OPERACIÓNS CORRENTES		
I	GASTOS DE PERSOAL	4.525.729,10 €
II GASTOS EN BENS CORRENTES E SERVIZOS		
		2.873.699,34 €
IV	TRANSFERENCIAS CORRENTES.....	1.226.404,55 €
B) OPERACIÓNS DE CAPITAL		
VI	INVESTIMENTOS REAIS	5.794.879,24 €
VII	TRANSFERENCIAS DE CAPITAL	628.300,00 €
VIII	ACTIVOS FINANCEIROS	50.000,00 €
<u>TOTAL</u>		<u>15.099.012,23 €</u>

ESTADO DE INGRESOS

<u>CAPÍTULO</u>	<u>DENOMINACIÓN</u>	<u>IMPORTE</u>
A) OPERACIÓNS CORRENTES		
III	TAXAS E OUTROS INGRESOS.....	301.150,00 €
IV	TRANSFERENCIAS CORRENTES.....	8.191.441,59 €
V	INGRESOS PATRIMONIAIS.....	133.241,40 €



B) OPERACIÓN DE CAPITAL

VII TRANSFERENCIAS DE CAPITAL	6.423.179,24 €
VIII ACTIVOS FINANCIEROS	50.000,00 €
TOTAL	15.099.012,23 €

O Consello Reitor, por maioría, acorda aprobar, con oito votos a favor e unha abstención, o Proxecto de Orzamentos para 2009, nos seguintes termos:

1.- Aprobar inicialmente o orzamento do INLUDES para o exercicio 2009 nos propios termos que quedan recollidos.

2.- Que o devandito expediente se someta ao Pleno da Excma. Diputación Provincial, de conformidade co artigo 18 dos Estatutos do INLUDES.

Para que conste, expido a presente Certificación de orde e co Visto Bo de Ilmo. Sr. Presidente, coa reserva do establecido no artigo 206 do Regulamento de Organización, Funcionamento e Réxime Xurídico das Entidades Locais, en Lugo a quince de decembro de dous mil oito.

V.º. B.º.
O PRESIDENTE





ORZAMENTO 2009



INDICE

Pág.

▪ Proposta de aprobación do Proxecto de Orzamento do INLUDES para o exercicio 2009	2
▪ Memoria	6
▪ Estado de Ingresos.....	8
▪ Estado de Gastos	11
▪ Relación de subvencións nominativas.....	45
▪ Liquidación do Orzamento do exercicio 2007 resumido por capítulos	46
▪ Liquidación do Orzamento a 30 de xuño do 2008 resumido por capítulos	47
▪ Avance de liquidación do Orzamento a 31 de decembro do 2008 resumido por capítulos	48
▪ Anexo de Persoal	49
▪ Anexo de Investimentos.....	55
▪ Anexo de Proxectos.....	58
▪ Plan financeiro – Programa de financiamento para o 2009.....	78
▪ Informe – Económico financeiro	79



PROPOSTA DE APROBACIÓN DO PROXECTO DE ORZAMENTO DO INLUDES PARA O 2009

O proxecto do Orzamento do INLUDES para o **2009** ascende nivelado en ingresos e gastos a **15.099.012,23 €** e atende o cumprimento do principio de estabilidade nos termos previstos no R.D. legislativo 2/2007 de 28 de decembro polo que se aproba o texto refundido da Lei Xeral de Estabilidade Orzamentaria, así como o R.D. 1463/2007, de 2 de novembro, polo que se aproba o regulamento de desenvolvemento da Lei de estabilidade orzamentaria na súa aplicación ás entidades locais.

O Orzamento en 2008, estaba cifrado en ingresos e gastos en **11.971.740,15 €**; o presente aumenta en **3.127.272,08 €**, equivalente ó **26,12 %**.

Distingue entre gastos e ingresos correntes e de capital ascendentes a:

▪ Gastos correntes.....	8.625.832,99 €
▪ Ingresos correntes	8.625.832,99 €
▪ Gastos de Capital.....	6.473.179,24 €
▪ Ingresos de Capital	6.473.179,24 €

Os Capítulos de Investimentos e de transferencias de capital ascenden a 6.423.179,24 €, o financiamento previsto procede de transferencias de capital segundo o seguinte desglose:

▪ 700 Achea da Deputación	3.814.582,51 €
▪ 781 Da Unión Europea (FEDER)	2.608.596,73 €
TOTAL	6.423.179,24 €

O Capítulo 6º será obxecto de xeración de créditos, con ingresos en concepto de transferencias de capital, etc. de non estar previstos inicialmente.

Os estados de ingresos e gastos por capítulos preséntanse segundo o seguinte resumo:

RESUMO POR CAPÍTULOS
ESTADO DE INGRESOS
A) OPERACIÓNS CORRENTES

Capítulos:

3.- Taxas e outros ingresos	301.150,00 €
4.- Transferencias correntes.....	8.191.441,59 €
5.- Ingresos Patrimoniais.....	133.241,40 €



**B) OPERACIÓNS DE CAPITAL**

Capítulos:

7.- Transferencias de capital	6.423.179,24 €
8.- Activos financeiros	50.000,00 €
TOTAL ORZAMENTO	15.099.012,23 €

ESTADO DE GASTOS**A) OPERACIÓNS CORRENTES**

Capítulos:

1.- Gastos de persoal	4.525.729,10 €
2.- Gastos en bens correntes e servizos.....	2.873.699,34 €
4.- Transferencias correntes	1.226.404,55 €

B) OPERACIÓNS DE CAPITAL

Capítulos:

6.- Investimentos reais	5.794.879,24 €
7.- Transferencias de capital	628.300,00 €
8.- Activos financeiros.....	50.000,00 €
TOTAL ORZAMENTO	15.099.012,23 €

Así mesmo inclúense as Bases de Execución previstas para o Orzamento Xeral, que conteñen a adaptación das disposicións xerais en materia orzamentaria e fiscalizadora á organización e circunstancias da Deputación e do INLUDES, debendo entender por analogía que as referencias feitas o Pleno da Deputación, correspóndense co Consello Reitor do INLUDES, as feitas a Xunta de Goberno ca Comisión Executiva , e as feitas o Servizo de Contratación e Fomento ao Servizo Xeral de Xestión.

Ó Orzamento únese como documentación complementaria:

- Memoria.
- Liquidación do Orzamento de 2007, resumida por capítulos.
- Liquidación a 30 de xuño de 2008, resumida por capítulo, así como do resultado orzamentario a esa mesma data.
- Avance da liquidación do orzamento a 31 de decembro de 2008.
- Anexo de persoal.
- Anexo de investimentos que se prevén realizar no exercicio, debidamente codificado.
- Informe económico-financieiro da Interventora.





Por todo o exposto, propónse o Consello Reitor a aprobación do proxecto de Orzamento do INLUDES para o exercicio 2009, e a elevación a Excm. Deputación Provincial para a adopción dos seguintes acordos:

1º. Aproba-lo Orzamento do INLUDES para o exercicio 2009 que ascende nivelado en ingresos e gastos a **15.099.012,23 €**, e atende o cumprimento do principio de estabilidade nos termos previstos no R.D. lexislativo 2/2007 de 28 de decembro polo que se aproba o texto refundido da Lei Xeral de Estabilidade Orzamentaria, así como o R.D. 1463/2007, de 2 de novembro, polo que se aproba o regulamento de desenvolvemento da Lei de estabilidade orzamentaria na súa aplicación ás entidades locais; coa documentación complementaria á que se fai referencia e que se une ó expediente.

ESTADO DE INGRESOS

A) OPERACIÓNS CORRENTES

Capítulos:

3.- Taxas e outros ingresos	301.150,00 €
4.- Transferencias correntes.....	8.191.441,59 €
5.- Ingresos Patrimoniais.....	133.241,40 €

B) OPERACIÓNS DE CAPITAL

Capítulos:

7.- Transferencias de capital	6.423.179,24 €
8.- Activos financeiros	50.000,00 €
TOTAL ORZAMENTO	15.099.012,23 €

ESTADO DE GASTOS

A) OPERACIÓNS CORRENTES

Capítulos:

1.- Gastos de persoal	4.525.729,10 €
2.- Gastos en bens correntes e servizos.....	2.873.699,34 €
4.- Transferencias correntes	1.226.404,55 €

B) OPERACIÓNS DE CAPITAL

Capítulos:

6.- Investimentos reais	5.794.879,24 €
7.- Transferencias de capital	628.300,00 €
8.- Activos financeiros.....	50.000,00 €
TOTAL ORZAMENTO	15.099.012,23 €

2º. Aproba-lo cadro de persoal do INLUDES, tanto de funcionarios como de laborais, segundo figura no expediente confeccionado para o efecto polo Servizo de Xestión Xeral.





3º. Aproba-las Bases de Execución.

4º. Dación de conta do Plan de Investimentos e Financiamento do 2009.

5º. Dispoñe-la tramitación procedente para a efectividade do acordado, conforme ás normas establecidas, remitindo este proxecto de orzamentos a Excmá. Deputación Provincial de Lugo para a súa aprobación.

Lugo, 10 de decembro de 2008.

O Presidente,

José Ramón Gómez Besteiro



MEMORIA

En cumprimento co disposto nos artigos 168.1.a) do Real Decreto Legislativo 2/2004, de 5 de marzo, polo que se aproba o texto refundido da Lei reguladora das Facendas Locais, en relación cos apartados núm. 2 do devandito artigo, acompaña-se a presente memoria explicativa do contido do orzamento do Organismo Autónomo Local, Instituto Lucense de Desenvolvemento Económico e Social – INLUDES, así como as principais modificacións que presenta en relación con exercicio anterior 2007.

O orzamento do INLUDES para o ano 2009 cifrase en **15.099.012,23 €** para o seus Estados de Gastos e Ingresos, encontrándose nivelado e sen déficit inicial tal e como esixe o artigo 165.4 del T.R.L.R.H.L., cumprindo co principio de estabilidade orzamentaria.

Tendo en conta o orzamento do exercicio 2008, **11.971.740,15 €**, prodúcese un aumento de **3.127.272,08 €**, o que representa un incremento do **26,12 %**. Este incremento atribúese fundamentalmente as anualidades dos proxectos cofinanciados por fondos europeos.

O proxecto Innova-TE Lugo, xa aprobado, vai permitir modernizar e mellorar o funcionamento da administración local na provincia, co obxectivo de eliminar a fenda dixital existente, e de xeito paralelo incorporar o uso das novas tecnoloxías da comunicación ao sector empresarial. A anualidade do 2009, que ascende a **3.220.000,00 €**, supón un aumento de **1.850.000,00 €** con respecto ao ano anterior.

O proxecto Pacto Provincial polo Emprego, tamén aprobado, concreta as actividades no eido do equilibrio económico e social na provincia. Abórdase a problemática do emprego dende unha nova perspectiva, implicando na súa execución aos axentes socioeconómicos da provincia coa finalidade de detectar novos xacementos de emprego e capacitar aos desempregados mediante itinerarios integrados de inserción para acceder a eses novos postos de traballo. A anualidade do 2009, que ascende a **1.250.787,18 €**, supón un aumento de **918.190,63 €** con respecto ao ano anterior.

Continuase neste exercicio a ampliación e mellora dos servizos que a entidade presta aos cidadáns e empresas da provincia, para o cal é condición necesaria a modernización da entidade. Inclúense as anualidades dos proxectos de rehabilitación e reforma dos pavillóns do Fogar de Santa María, edificacións onde a entidade desenvolve o groso da súa actividade. No mesmo senso continúa-se co proxecto de reforma da Granxa Provincial "Gayoso Castro" para modernizar as súas instalacións e a construción dun centro de recría de xovencas, prestación amplamente demandada polos gandeiros da provincia.

O plan económico-financieiro 2008-2011, aprobado pola Deputación Provincial de Lugo, establece uns incrementos porcentuais nas proxeccións orzamentarias, que mantéñense neste orzamento.

No estado de gastos, o capítulo de persoal non supera o 3% de aumento, o capítulo de gastos en bens correntes e servizos o 4%, e nos restantes capítulos IV, VI e VII non superan o 3%. Non obstante e debido os proxectos europeos, as ditas porcentaxes sofren variacións en función da anualidade 2009 de cada proxecto e co seu financiamento correspondente. Todo iso reflíctese no seguinte cadro comparativo:



GASTOS			
CAPITULO	2008	2009	%
CAPITULO I	3.874.392,93 €	4.525.729,10 €	16,81 %
CAPITULO II	2.471.668,35 €	2.873.699,34 €	16,27 %
CAPITULO IV	909.310,12 €	1.226.404,55 €	34,87 %
CAPITULO VI	4.056.368,75 €	5.794.879,24 €	42,86 %
CAPITULO VII	610.000,00 €	628.300,00 €	3,00 %
CAPITULO VIII	50.000,00 €	50.000,00 €	0,00 %
TOTAL GASTOS	11.971.740,15 €	15.099.012,23 €	26,12%

No que respecta ao estado de ingresos destacar que o aumento do orzamento no 2009 conséguese cunha maior achega de fondos europeos coma o FEDER ou o FSE, confirmándose así o dinamismo e capacidade do organismo para acceder a fontes de financiamento externas. Continuase así neste exercicio coa tendencia iniciada no 2008 de minorar o peso das achegas da Deputación no orzamento xa que, mentres no exercicio 2008 estas representaban o 81,23 % do total de ingresos, no exercicio 2009 o porcentaxe redúcese ao 69,25 %.

No seu conxunto as variacións producidas son as seguintes:

INGRESOS			
CAPITULO	2008	2009	%
CAPITULO III	280.000,00 €	301.150,00 €	7,55%
CAPITULO IV	6.833.351,40 €	8.191.441,59 €	19,87%
CAPITULO V	142.020,00 €	133.241,40 €	-6,18%
CAPITULO VII	4.666.368,75 €	6.423.179,24 €	37,65%
CAPITULO VIII	50.000,00 €	50.000,00 €	0,00%
TOTAL INGRESOS	11.971.740,15 €	15.099.012,23 €	26,12%

Lugo, 10 de decembro de 2008

O Presidente,

José Ramón Gómez Besteiro



ESTADO DE INGRESOS 2009**Resumo por Capítulos**

CAPITULO	DENOMINACIONES	IMPORTES
A	OPERACIÓNS CORRENTES	8.625.832,99 €
III	Tasas e outros ingresos	301.150,00 €
IV	Transferencias correntes	8.191.441,59 €
V	Ingresos patrimoniais	133.241,40 €
B	OPERACIÓNS CAPITAL	6.473.179,24 €
VII	Tranferencias de capital	6.423.179,24 €
VIII	Variación de activos financeiros	50.000,00 €
TOTAL INGRESOS RESUMO POR CAPITULOS		15.099.012,23 €

ESTADO DE INGRESOS 2009

Resumo por operacións, capítulos, artigos, conceptos e subconceptos

OP.	CAP.	ART.	CON.	SUB.	DENOMINACIONES	OPERACIONES	CAPITULOS	ARTIGOS	CONCEPTOS	SUBCONCEP.
A OPERACIÓN CORRENTES						8.625.832,99 €				
III					Tasas e outros ingresos	301.150,00 €				
30					Ventas		301.150,00 €	278.000,00 €		
	300				De produtos de obradoiros e outros			70.000,00 €		70.000,00 €
	300.00				De produtos de obradoiros e outros					
	301				De produtos da granxa			208.000,00 €		208.000,00 €
	301.00				De produtos da granxa					
39					Outros ingresos		23.150,00 €			208.000,00 €
	399				Otros ingresos diversos			23.150,00 €		
	399.00				Otros ingresos diversos					23.150,00 €
IV					Transferencias correntes	8.191.441,59 €				
40					Da Administración Xeral da Entidade Local		8.191.441,59 €	6.642.028,07 €		
	400				Achega Deputación			6.642.028,07 €		
	400.00				Achega Deputación					6.208.942,71 €
	400.01				Achega Deputación - Proxecto Pacto Provincial polo emprego					250.157,43 €
	400.03				Proxecto ARBOREA - Cooperación Transfronteriza Galicia - Norte de Portugal					40.875,00 €
	400.04				Proxecto PAISAXES CULTURALS - Cooperación Transfronteriza Galicia - Norte de Portugal					55.023,00 €
	400.05				Proxecto TROBAR - Cooperación Transfronteriza Galicia - Norte de Portugal					31.562,50 €
	400.06				Proxecto VIAS ATLANTICAS II - Cooperación Transfronteriza Galicia - Norte de Portugal					10.575,00 €
	400.07				Proxecto PARTNER-TIC: Red de participación y servicios digitales en territorios rurales					44.892,43 €
49					Do Exterior		1.549.413,52 €			
	490				Da Unión Europea (FSE)			1.000.629,75 €		
	490.01				Proxecto Pacto Provincial polo emprego					1.000.629,75 €
491					Da Unión Europea (FEDER)			548.783,77 €		
	491.02				Proxecto ARBOREA - Cooperación Transfronteriza Galicia - Norte de Portugal					122.625,00 €
	491.03				Proxecto PAISAXES CULTURALS - Cooperación Transfronteriza Galicia - Norte de Portugal					165.069,00 €
	491.04				Proxecto TROBAR - Cooperación Transfronteriza Galicia - Norte de Portugal					94.687,50 €
	491.05				Proxecto VIAS ATLANTICAS II - Cooperación Transfronteriza Galicia - Norte de Portugal					31.725,00 €
	491.06				Proxecto PARTNER-TIC: Red de participación y servicios digitales en territorios rurales					134.677,27 €
V					Ingresos patrimoniais	133.241,40 €				
	52				Xuros de contas		133.241,40 €	123.600,00 €		
	520				Xuros de contas			123.600,00 €		
	520.00				Xuros de contas					123.600,00 €
55					Producto de concesións e aproveitamentos especiais			9.641,40 €		
	550				De concesións administrativas			9.641,40 €		
	550.01				Muiño do Río Rato					6.537,96 €
	550.02				Mazo de Santa Comba					3.103,44 €

OP. CAP. ART. CON. SUB.	DENOMINACIONES	OPERACIONES	CAPITULOS	ARTIGOS	CONCEPTOS	SUBCONCEP.
B	OPERACIONES CAPITAL	6.473.179,24 €				
VII	Transferencias de capital	6.423.179,24 €				
70	Da Administración Xeral da Entidade Local			3.814.582,51 €		
700	Achega Deputación			3.814.582,51 €		
700.00	Achega Deputación				2.730.383,60 €	
700.02	Achega Deputación - Proxecto InnovaTE Lugo				966.000,00 €	
700.04	Achega Deputación - Proxecto ARBOREA - Cooperación Transfronteriza Galicia - Norte de Portugal				25.000,00 €	
700.05	Achega Deputación - Proxecto PAISAXES CULTURALS - Cooperación Transfronteriza Galicia - Norte de Portugal				44.198,91 €	
700.06	Achega Deputación - Proxecto VIAS ATLÁNTICAS II - Cooperación Transfronteriza Galicia - Norte de Portugal				37.500,00 €	
700.07	Achega Deputación - Proxecto PARTNER-TIC: Red de participación y servicios digitales en territorios rurales				11.500,00 €	
79	Do exterior			2.608.596,73 €		
791	da Unión Europea (FEDER)			2.608.596,73 €		
791.01	Proxecto InnovaTE Lugo				2.254.000,00 €	
791.02	Proxecto ARBOREA - Cooperación Transfronteriza Galicia - Norte de Portugal				75.000,00 €	
791.03	Proxecto PAISAXES CULTURALS - Cooperación Transfronteriza Galicia - Norte de Portugal				132.596,73 €	
791.04	Proxecto VIAS ATLÁNTICAS II - Cooperación Transfronteriza Galicia - Norte de Portugal				112.500,00 €	
791.05	Proxecto PARTNER-TIC: Red de participación y servicios digitales en territorios rurales				34.500,00 €	
VIII	Variación de activos financeiros			50.000,00 €		
83	Reintegro de prims. concedidos fora do sect. Público			50.000,00 €		
830	Reintegro de anticipos de pagas ao persoal				50.000,00 €	
830.00	Reintegro de anticipos de pagas ao persoal				50.000,00 €	

TOTAL ORZAMENTO DE INGRESOS 15.099.012,23 €

ESTADO DE GASTOS 2009**Resumo por Capítulos**

CAPITULO	DENOMINACIONES	IMPORTES
A	OPERACIÓNS CORRENTES	8.625.832,99 €
CAPITULO I	Gastos de Persoal 1	4.525.729,10 €
CAPITULO II	Gastos en bens correntes e servizos	2.873.699,34 €
CAPITULO IV	Transferencias correntes 3	1.226.404,55 €
B	OPERACIÓNS CAPITAL	6.473.179,24 €
CAPITULO VI	Investimentos reais 1	5.794.879,24 €
CAPITULO VII	Transferencias de capital	628.300,00 €
CAPITULO VIII	Activos financeiros 3	50.000,00 €
TOTAL GASTOS RESUMO POR CAPITULOS		15.099.012,23 €

ESTADO DE GASTOS 2009**Resumo por artigos, conceptos e subconceptos**

CAPITULO I	Gastos de Persoal	4.525.729,10 €
Art. 12	Persoal funcionario.	1.497.004,92 €
121	Retribucións complementarias.	902.151,46 €
120	Retribucións básicas.	594.853,46 €
Art. 13	Persoal laboral.	1.744.817,71 €
13000	Retribucións persoal laboral fixo.	1.592.777,15 €
131	Retribuciones persoal laboral eventual.	152.040,56 €
Art. 15	Incentivos ao rendemento.	346.997,47 €
150	Productividade.	288.015,59 €
151	Gratificacións.	58.981,88 €
Art. 16	Cotas, prestacións e gastos sociais	936.909,00 €
16000	Seguridade Social.	807.000,00 €
16006	Asistencia médica farmacéutica a funcionarios.	15.759,00 €
161	Prestacións sociais.	11.150,00 €
162	Gastos sociais de funcion. y pers. non laboral.	30.900,00 €
163	Gastos sociales do persoal laboral.	72.100,00 €
CAPITULO II	Gastos en bens correntes e servizos	2.873.699,34 €
Art. 20	Arrendamentos.	41.366,67 €
202	Edificios e outras construcións.	13.000,00 €
206	Equipos para proceso da información.	17.666,67 €
203	Maquinaria, instalacións e utillaxe.	9.500,00 €
205	Mobiliario e enseres.	1.200,00 €
Art. 21	Repar., mantemento e conservación.	257.600,00 €
210	Infraestructuras e bienes naturais.	69.000,00 €
212	Edificios e outras construcións.	85.000,00 €
213	Maquinaria, instalaciones e utillaxe.	70.500,00 €
214	Material de transporte.	4.000,00 €
215	Mobiliario e enseres.	7.500,00 €
216	Equipos para proceso da información.	21.600,00 €
Art. 22	Material, suministros e outros.	2.503.226,67 €
225	Tributos.	12.700,00 €
220	Material de oficina.	119.050,00 €
221	Subministrados.	603.640,00 €
222	Comunicacións.	12.540,00 €
223	Transportes.	9.000,00 €
226	Gastos diversos.	954.930,67 €
227	Traballos realizados por outras empresas.	755.116,00 €
224	Seguros.	36.250,00 €
Art. 23	Indemnizacións por razón do servizo.	71.506,00 €
230	Dietas.	25.003,00 €
231	Locomoción.	25.503,00 €
233	Outras indemnizacións.	21.000,00 €
CAPITULO IV	Transferencias correntes	1.226.404,55 €
Art. 46	A entidades locais.	80.000,00 €
462	A concellos.	80.000,00 €
Art. 47	A empresas privadas.	298.700,00 €
470	Á iniciativa privada	195.700,00 €
479	Outras transferencias	103.000,00 €

ESTADO DE GASTOS 2009**Resumo por artigos, conceptos e subconceptos**

Art. 48	A familias e Inst. sin fins de lucro.	847.704,55 €
481	Premios, becas e pens. de est. e invest.	347.094,43 €
489	Outras transferencias.	500.610,12 €
CAPITULO VI	Investimentos reais	5.794.879,24 €
Art. 60	Inves. n.infr. y b. dest. uso xral.	100.000,00 €
601	Outras.	100.000,00 €
Art. 62	Inv.nova asoc.ao fmo.op.dos serv.	5.580.879,24 €
626	Equipos para procesos da información.	83.500,00 €
627	Proxectos Complexos	3.646.795,64 €
628	Compra de gando.	3.000,00 €
625	Mobiliario e enseres.	29.000,00 €
62200	Edificios e outras construccions.	1.357.583,60 €
623	Maquinaria, instalaciones e utillaxe.	461.000,00 €
Art. 63	Inv.de rep.asoc.ao fmo.op.dos serv.	96.000,00 €
632	Edificios e outras construccions.	90.000,00 €
633	Maquinaria, instalaciones e utillaxe.	6.000,00 €
Art. 64	Gastos en inversións de carácter inmaterial.	18.000,00 €
640	Gastos en investimentos de carácter inmaterial	18.000,00 €
CAPITULO VII	Transferencias de capital	628.300,00 €
Art. 77	A empresas privadas.	587.100,00 €
770	Á iniciativa privada.	442.900,00 €
779	Outras transferencias	144.200,00 €
Art. 78	A familias e Inst. sin fins de lucro.	41.200,00 €
789	Outras transferencias.	41.200,00 €
CAPITULO VIII	Activos financeiros	50.000,00 €
Art. 83	Conc.de ptmos.fora do sect.público.	50.000,00 €
830	Pagas anticipadas y demás ptmos. ao persoal.	50.000,00 €
Total resumen por artículos, conceptos e subconceptos		15.099.012,23 €

FUNCION	CAPITULOS IMPORTE €									TOTAL	
	CAPITULO I	CAPITULO II	CAPITULO III	CAPITULO IV	CAPITULO V	CAPITULO VI	CAPITULO VII	CAPITULO VIII	CAPITULO IX		
1. Servizos de carácter xeral	870.029,06	201.100,00				25.000,00					1.096.129,06
3. Seguridade, protección e promoción social	2.237.973,60	1.203.110,67		481.294,43		57.000,00	41.200,00	50.000,00			4.070.578,70
4. Produc. de bens públ. de carácter social	35.854,11	395.956,00		30.900,00		1.675.379,24					2.138.089,35
5. Produc. de bens públ. de carácter económico	1.152.991,96	1.031.332,67		92.700,00		4.025.500,00					6.302.524,63
6. Regulación económica de carácter xeral	228.880,37	11.000,00				12.000,00					251.880,37
7. Regulación económica dos sectores productivos		31.200,00		621.510,12			587.100,00				1.239.810,12
TOTAL ORZAMENTO DE GASTOS Resumo por funcións	4.525.729,10	2.873.699,34		1.226.404,55		5.794.879,24	628.300,00	50.000,00			15.099.012,23

ESTADO DE GASTOS 2009

Resumo por Servizos

	FUNCIONAL	CAPITULOS IMPORTE €										TOTAL			
		CAPITULO I	CAPITULO II	CAPITULO III	CAPITULO IV	CAPITULO V	CAPITULO VI	CAPITULO VII	CAPITULO VIII	CAPITULO IX					
111	Organos de Goberno	59.648,42	19.600,00								2.000,00				81.248,42
1212	Servizo Xeral de Xestión	359.376,75	146.500,00								18.000,00				523.876,75
1213	S.X.X. - Sección de Proxectos e Programas	451.003,89	35.000,00								5.000,00				491.003,89
313	Acción Social	930.909,00										50.000,00			980.909,00
314	Pensións e outras Prestacións	6.000,00													6.000,00
32200	Promoción de Emprego				164.800,00						41.200,00				206.000,00
3221	Escola Obradorio		6.500,00												6.500,00
32221	Centro de Artesanía e Deseño	753.580,86	499.000,00		20.300,00						54.000,00				1.326.880,86
3223	S.X.X. - Formación Ocupacional	149.251,66	14.000,00		1.000,00						3.000,00				167.251,66
32270	Proxecto FSE - Pacto Provincial polo Emprego	356.732,08	598.860,67		295.194,43										1.250.787,18
32273	Proxecto TROBAR - Cooperación Transfronteriza Galicia - Norte de Portug	41.500,00	84.750,00												126.250,00
43200	Urbanismo e Arquitectura										825.583,60				825.583,60
44500	Centros de Interpretación	22.718,11	146.700,00								523.000,00				692.418,11
44572	Proxecto PAISAXES CULTURALES - Cooperación Transfronteriza Galicia	13.136,00	206.956,00								176.795,64				396.887,64
46300	Comunicación social e participación cidadán		42.300,00								150.000,00				192.300,00
52170	Proxecto FEDER - InnovaTE LUGO				30.900,00										30.900,00
52171	Proxecto PARTNER-TIC: Red de participación y servicios digitales en territ	105.137,03	74.432,67								3.220.000,00				3.220.000,00
531	Desenvolvemento Agropecuario	632.645,08	601.700,00								46.000,00				225.569,70
5331	Mellora do Medio Natural	382.209,85	184.700,00								547.000,00				1.781.345,08
53371	Proxecto ARBOREA - Cooperación Transfronteriza Galicia - Norte de Port	33.000,00	130.500,00								112.500,00				679.409,85
54100	Investig. Científica, Técnica e Aplicada		40.000,00								100.000,00				263.500,00
611	Administración Financieira	228.880,37	11.000,00								12.000,00				132.700,00
71100	Agricultura, Gandería e Pesca				419.800,00							144.200,00			251.880,37
72100	Industria				195.700,00							267.800,00			564.000,00
73100	Enerxía e Telecomunicacións											175.100,00			463.500,00
75270	Leader + TERRAS DO MIÑO		31.200,00												206.300,00
75271	Leader + TERRAS DE MIRANDA				3.005,06										3.005,06

TOTAL ORZAMENTO DE GASTOS Resumo por Servizos 4.525.729,10 2.873.699,34 1.226.404,55 5.794.879,24 628.300,00 50.000,00 15.099.012,23

ESTADO DE GASTOS 2009 - CLASIFICACIÓN FUNCIONAL

111 Organos de Gobierno

CAPITULO I Gastos de Persoal		59.648,42 €
Art. 12	Persoal funcionario.	53.875,22 €
120	Retribucións básicas.	16.209,48 €
121	Retribucións complementarias.	37.665,74 €
Art. 15	Incentivos ao rendemento.	5.773,20 €
150	Productividade.	4.538,56 €
151	Gratificacións.	1.234,64 €
CAPITULO II Gastos en bens correntes e servizos		19.600,00 €
Art. 21	Repar., mantemento e conservación.	600,00 €
216	Equipos para proceso da información.	600,00 €
Art. 22	Material, suministros e outros.	4.000,00 €
220	Material de oficina.	2.000,00 €
226	Gastos diversos.	2.000,00 €
Art. 23	Indemnizacións por razón do servizo.	15.000,00 €
230	Dietas.	3.000,00 €
231	Locomoción.	3.000,00 €
233	Outras indemnizaciones.	9.000,00 €
CAPITULO VI Invetimentos reais		2.000,00 €
Art. 62	Inv.nova asoc.ao fmto.op.dos serv.	2.000,00 €
625	Mobiliario e enseres.	1.000,00 €
626	Equipos para procesos da información.	1.000,00 €

Total 111. Organos de Gobierno

81.248,42 €

ESTADO DE GASTOS 2009 - CLASIFICACIÓN FUNCIONAL

1212 Servizo Xeral de Xestión

CAPITULO I Gastos de Persoal		359.376,75 €
Art. 12	Persoal funcionario.	157.853,08 €
120	Retribucións básicas.	58.340,38 €
121	Retribucións complementarias.	99.512,70 €
Art. 13	Persoal laboral.	135.984,71 €
13000	Retribucións persoal laboral fixo.	135.984,71 €
Art. 15	Incentivos ao rendemento.	65.538,96 €
150	Productividade.	59.160,77 €
151	Gratificacións.	6.378,19 €
CAPITULO II Gastos en bens correntes e servizos		146.500,00 €
Art. 21	Repar., mantemento e conservación.	13.000,00 €
212	Edificios e outras construcións.	6.000,00 €
213	Maquinaria, instalacións e utillaxe.	1.000,00 €
215	Mobiliario e enseres.	3.000,00 €
216	Equipos para proceso da información.	3.000,00 €
Art. 22	Material, suministros e outros.	117.500,00 €
220	Material de oficina.	20.000,00 €
221	Subministrados.	6.000,00 €
222	Comunicacións.	3.500,00 €
224	Seguros.	3.000,00 €
225	Tributos.	5.000,00 €
226	Gastos diversos.	30.000,00 €
227	Traballo realizado por outras empresas.	50.000,00 €
Art. 23	Indemnizacións por razón do servizo.	16.000,00 €
230	Dietas.	3.000,00 €
231	Locomoción.	3.000,00 €
233	Outras indemnizacións.	10.000,00 €
CAPITULO VI Inversións reais		18.000,00 €
Art. 62	Inv.nova asoc.ao fmto.op.dos serv.	13.000,00 €
623	Maquinaria, instalacións e utillaxe.	4.000,00 €
625	Mobiliario e enseres.	3.000,00 €
626	Equipos para procesos da información.	6.000,00 €
Art. 64	Gastos en inversións de carácter inmaterial.	5.000,00 €
640	Gastos en inversións de carácter inmaterial	5.000,00 €

Total 1212. Servizo Xeral de Xestión

523.876,75 €

ESTADO DE GASTOS 2009 - CLASIFICACIÓN FUNCIONAL
1213 S.X.X. - Sección de Proxectos e Programas

CAPITULO I	Gastos de Persoal	451.003,89 €
Art. 12	Persoal funcionario.	406.484,68 €
120	Retribucións básicas.	164.844,82 €
121	Retribucións complementarias.	241.639,86 €
Art. 15	Incentivos ao rendemento.	44.519,21 €
150	Productividade.	35.615,37 €
151	Gratificacións.	8.903,84 €
CAPITULO II	Gastos en bens correntes e servizos	35.000,00 €
Art. 21	Repar., mantemento e conservación.	3.000,00 €
216	Equipos para proceso da información.	3.000,00 €
Art. 22	Material, suministros e outros.	30.000,00 €
220	Material de oficina.	2.000,00 €
222	Comunicacións.	1.000,00 €
226	Gastos diversos.	4.000,00 €
227	Traballos realizados por outras empresas.	23.000,00 €
Art. 23	Indemnizacións por razón do servizo.	2.000,00 €
230	Dietas.	1.000,00 €
231	Locomoción.	1.000,00 €
CAPITULO VI	Investimentos reais	5.000,00 €
Art. 64	Gastos en inversións de carácter inmaterial.	5.000,00 €
640	Gastos en investimentos de carácter inmaterial	5.000,00 €

Total 1213. S.X.X. - Sección de Proxectos e Programas
491.003,89 €

ESTADO DE GASTOS 2009 - CLASIFICACIÓN FUNCIONAL

313	Acción Social	
CAPITULO I	Gastos de Persoal	930.909,00 €
Art. 16	Cotas, prestacións e gastos sociais	930.909,00 €
16000	Seguridade Social.	807.000,00 €
16006	Asistencia médica farmacéutica a funcionarios.	15.759,00 €
161	Prestacións sociais.	5.150,00 €
162	Gastos sociais de funcion. y pers. non laboral.	30.900,00 €
163	Gastos sociales do persoal laboral.	72.100,00 €
CAPITULO VIII	Activos financeiros	50.000,00 €
Art. 83	Conc.de ptmos.fora do sect.público.	50.000,00 €
830	Pagas anticipadas y demás ptmos. ao persoal.	50.000,00 €
Total 313. Acción Social		980.909,00 €

ESTADO DE GASTOS 2009 - CLASIFICACIÓN FUNCIONAL

314	Pensións e outras Prestaciones	
CAPITULO I	Gastos de Persoal	6.000,00 €
Art. 16	Cotas, prestacións e gastos sociais	6.000,00 €
161	Prestacións sociais.	6.000,00 €
Total 314. Pensións e outras Prestaciones		6.000,00 €

ESTADO DE GASTOS 2009 - CLASIFICACIÓN FUNCIONAL

32200	Promoción de Empleo	
CAPITULO IV	Transferencias correntes	164.800,00 €
Art. 48	A familias e Inst. sin fins de lucro.	164.800,00 €
489	Outras transferencias.	164.800,00 €
CAPITULO VII	Transferencias de capital	41.200,00 €
Art. 78	A familias e Inst. sin fins de lucro.	41.200,00 €
789	Outras transferencias.	41.200,00 €
Total 32200. Promoción de Empleo		206.000,00 €

ESTADO DE GASTOS 2009 - CLASIFICACIÓN FUNCIONAL**3221 Escola Obradorio**

CAPITULO II	Gastos en bens correntes e servizos	6.500,00 €
Art. 22	Material, suministros e outros.	6.500,00 €
221	Subministrros.	5.000,00 €
225	Tributos.	1.500,00 €
Total 3221. Escola Obradorio		6.500,00 €

ESTADO DE GASTOS 2009 - CLASIFICACIÓN FUNCIONAL

32221 Centro de Artesanía e Deseño

CAPITULO I	Gastos de Persoal	753.580,86 €
Art. 12	Persoal funcionario.	322.278,47 €
120	Retribucións básicas.	130.674,54 €
121	Retribucións complementarias.	191.603,93 €
Art. 13	Persoal laboral.	356.831,38 €
13000	Retribucións persoal laboral fixo.	322.316,00 €
131	Retribuciones persoal laboral eventual.	34.515,38 €
Art. 15	Incentivos ao rendemento.	74.471,01 €
150	Productividade.	59.576,81 €
151	Gratificacións.	14.894,20 €
CAPITULO II	Gastos en bens correntes e servizos	499.000,00 €
Art. 20	Arrendamentos.	15.000,00 €
202	Edificios e outras construcións.	13.000,00 €
203	Maquinaria, instalacións e utillaxe.	1.000,00 €
206	Equipos para proceso da información.	1.000,00 €
Art. 21	Repar., mantemento e conservación.	21.000,00 €
212	Edificios e outras construcións.	7.000,00 €
213	Maquinaria, instalacións e utillaxe.	6.000,00 €
214	Material de transporte.	1.500,00 €
215	Mobiliario e enseres.	1.500,00 €
216	Equipos para proceso da información.	5.000,00 €
Art. 22	Material, suministros e outros.	457.000,00 €
220	Material de oficina.	10.000,00 €
221	Subministrados.	50.000,00 €
223	Transportes.	8.000,00 €
224	Seguros.	12.000,00 €
225	Tributos.	1.000,00 €
226	Gastos diversos.	176.000,00 €
227	Traballos realizados por outras empresas.	200.000,00 €
Art. 23	Indemnizacións por razón do servizo.	6.000,00 €
230	Dietas.	2.000,00 €
231	Locomoción.	2.000,00 €
233	Outras indemnizacións.	2.000,00 €
CAPITULO IV	Transferencias correntes	20.300,00 €
Art. 48	A familias e Inst. sin fins de lucro.	20.300,00 €
481	Premios, becas e pens. de est. e invest.	20.000,00 €
489	Outras transferencias.	300,00 €

ESTADO DE GASTOS 2009 - CLASIFICACIÓN FUNCIONAL
32221 Centro de Artesanía e Deseño

CAPITULO VI	Investimentos reais	54.000,00 €
Art. 62	Inv.nova asoc.ao fmto.op.dos serv.	41.000,00 €
623	Maquinaria, instalacións e utillaxe.	23.000,00 €
625	Mobiliario e enseres.	10.000,00 €
626	Equipos para procesos da información.	8.000,00 €
Art. 63	Inv.de rep.asoc.ao fmto.op.dos serv.	10.000,00 €
632	Edificios e outras construcións.	10.000,00 €
Art. 64	Gastos en inversións de carácter inmaterial.	3.000,00 €
640	Gastos en investimentos de carácter inmaterial	3.000,00 €
Total 32221. Centro de Artesanía e Deseño		1.326.880,86 €

ESTADO DE GASTOS 2009 - CLASIFICACIÓN FUNCIONAL

3223 S.X.X. - Formación Ocupacional		
CAPITULO I	Gastos de Persoal	149.251,66 €
Art. 12	Persoal funcionario.	18.223,45 €
120	Retribucións básicas.	6.878,48 €
121	Retribucións complementarias.	11.344,97 €
Art. 13	Persoal laboral.	116.319,30 €
13000	Retribucións persoal laboral fixo.	86.430,12 €
131	Retribuciones persoal laboral eventual.	29.889,18 €
Art. 15	Incentivos ao rendemento.	14.708,91 €
150	Productividade.	11.767,13 €
151	Gratificacións.	2.941,78 €
CAPITULO II	Gastos en bens correntes e servizos	14.000,00 €
Art. 20	Arrendamentos.	3.000,00 €
206	Equipos para proceso da información.	3.000,00 €
Art. 21	Repar., mantemento e conservación.	1.500,00 €
213	Maquinaria, instalacións e utillaxe.	1.500,00 €
Art. 22	Material, suministros e outros.	8.000,00 €
220	Material de oficina.	1.000,00 €
221	Subministrados.	500,00 €
224	Seguros.	1.500,00 €
226	Gastos diversos.	5.000,00 €
Art. 23	Indemnizacións por razón do servizo.	1.500,00 €
230	Dietas.	500,00 €
231	Locomoción.	1.000,00 €
CAPITULO IV	Transferencias correntes	1.000,00 €
Art. 48	A familias e Inst. sin fins de lucro.	1.000,00 €
481	Premios, becas e pens. de est. e invest.	1.000,00 €
CAPITULO VI	Investimentos reais	3.000,00 €
Art. 62	Inv.nova asoc.ao fmto.op.dos serv.	3.000,00 €
623	Maquinaria, instalacións e utillaxe.	1.000,00 €
625	Mobiliario e enseres.	1.000,00 €
626	Equipos para procesos da información.	1.000,00 €
Total 3223. S.X.X. - Formación Ocupacional		167.251,66 €

ESTADO DE GASTOS 2009 - CLASIFICACIÓN FUNCIONAL

32270 Proxecto FSE - Pacto Provincial polo Emprego

CAPITULO I	Gastos de Persoal	356.732,08 €
Art. 13	Persoal laboral.	356.732,08 €
13000	Retribucións persoal laboral fixo.	356.732,08 €
CAPITULO II	Gastos en bens correntes e servizos	598.860,67 €
Art. 20	Arrendamentos.	13.666,67 €
206	Equipos para proceso da información.	13.666,67 €
Art. 22	Material, suministros e outros.	585.194,00 €
220	Material de oficina.	72.550,00 €
221	Subministrados.	2.400,00 €
222	Comunicacións.	8.040,00 €
224	Seguros.	5.550,00 €
226	Gastos diversos.	475.254,00 €
227	Traballos realizados por outras empresas.	21.400,00 €
CAPITULO IV	Transferencias correntes	295.194,43 €
Art. 48	A familias e Inst. sin fins de lucro.	295.194,43 €
481	Premios, becas e pens. de est. e invest.	295.194,43 €

Total 32270. Proxecto FSE - Pacto Provincial polo Emprego 1.250.787,18 €

ESTADO DE GASTOS 2009 - CLASIFICACIÓN FUNCIONAL
32273 Proxecto TROBAR - Cooperación Transfronteriza Galicia - Norte de Portugal

CAPITULO I	Gastos de Persoal	41.500,00 €
Art. 13	Persoal laboral.	41.500,00 €
131	Retribuciones persoal laboral eventual.	41.500,00 €
CAPITULO II	Gastos en bens correntes e servizos	84.750,00 €
Art. 22	Material, suministros e outros.	80.750,00 €
221	Subministrados.	20.500,00 €
226	Gastos diversos.	1.250,00 €
227	Traballos realizados por outras empresas.	59.000,00 €
Art. 23	Indemnizacións por razón do servizo.	4.000,00 €
230	Dietas.	2.000,00 €
231	Locomoción.	2.000,00 €

32273. Proxecto TROBAR - Cooperación Transfronteriza Galicia - Norte de Portuga	126.250,00 €
--	---------------------

ESTADO DE GASTOS 2009 - CLASIFICACIÓN FUNCIONAL

43200	Urbanismo e Arquitectura	
CAPITULO VI	Investimentos reais	825.583,60 €
Art. 62	Inv.nova asoc.ao fmto.op.dos serv.	825.583,60 €
62200	Edificios e outras construccions.	825.583,60 €
Total 43200. Urbanismo e Arquitectura		825.583,60 €

ESTADO DE GASTOS 2009 - CLASIFICACIÓN FUNCIONAL

44500 Centros de Interpretación		
CAPITULO I	Gastos de Persoal	22.718,11 €
Art. 12	Persoal funcionario.	20.382,60 €
120	Retribucións básicas.	8.385,30 €
121	Retribucións complementarias.	11.997,30 €
Art. 15	Incentivos ao rendemento.	2.335,51 €
150	Productividade.	1.868,41 €
151	Gratificacións.	467,10 €
CAPITULO II	Gastos en bens correntes e servizos	146.700,00 €
Art. 20	Arrendamentos.	500,00 €
203	Maquinaria, instalacións e utillaxe.	500,00 €
Art. 21	Repar., mantemento e conservación.	32.000,00 €
212	Edificios e outras construcións.	12.000,00 €
213	Maquinaria, instalacións e utillaxe.	12.000,00 €
215	Mobiliario e enseres.	2.000,00 €
216	Equipos para proceso da información.	6.000,00 €
Art. 22	Material, suministros e outros.	113.200,00 €
220	Material de oficina.	1.000,00 €
221	Subministrados.	90.000,00 €
224	Seguros.	3.000,00 €
225	Tributos.	1.200,00 €
226	Gastos diversos.	15.000,00 €
227	Traballos realizados por outras empresas.	3.000,00 €
Art. 23	Indemnizacións por razón do servizo.	1.000,00 €
230	Dietas.	500,00 €
231	Locomoción.	500,00 €
CAPITULO VI	Investimentos reais	523.000,00 €
Art. 62	Inv.nova asoc.ao fmto.op.dos serv.	443.000,00 €
62200	Edificios e outras construcións.	32.000,00 €
623	Maquinaria, instalacións e utillaxe.	400.000,00 €
625	Mobiliario e enseres.	3.000,00 €
626	Equipos para procesos da información.	8.000,00 €
Art. 63	Inv.de rep.asoc.ao fmto.op.dos serv.	80.000,00 €
632	Edificios e outras construcións.	80.000,00 €
Total 44500. Centros de Interpretación		692.418,11 €

ESTADO DE GASTOS 2009 - CLASIFICACIÓN FUNCIONAL

44572	Proxecto PAISAXES CULTURALES - Cooperación Transfronteriza Galicia - Norte de Portugal	
CAPITULO I	Gastos de Persoal	13.136,00 €
Art. 13	Persoal laboral.	13.136,00 €
131	Retribuciones persoal laboral eventual.	13.136,00 €
CAPITULO II	Gastos en bens correntes e servizos	206.956,00 €
Art. 22	Material, suministros e outros.	205.456,00 €
221	Subministrados.	30.740,00 €
226	Gastos diversos.	1.500,00 €
227	Traballos realizados por outras empresas.	173.216,00 €
Art. 23	Indemnizacións por razón do servizo.	1.500,00 €
230	Dietas.	750,00 €
231	Locomoción.	750,00 €
CAPITULO VI	Investimentos reais	176.795,64 €
Art. 62	Inv.nova asoc.ao fmto.op.dos serv.	176.795,64 €
627	Proxectos Complexos	176.795,64 €
PAISAXES CULTURALES - Cooperación Transfronteriza Galicia - Norte de Portuga		396.887,64 €

ESTADO DE GASTOS 2009 - CLASIFICACIÓN FUNCIONAL

45371	Proxecto VIAS ATLANTICAS II - Cooperación Transfronteriza Galicia - Norte de Portugal	
CAPITULO II	Gastos en bens correntes e servizos	42.300,00 €
Art. 22	Material, suministros e outros.	42.300,00 €
221	Subministrados.	6.500,00 €
226	Gastos diversos.	25.000,00 €
227	Traballos realizados por outras empresas.	10.800,00 €
CAPITULO VI	Investimentos reais	150.000,00 €
Art. 62	Inv.nova asoc.ao fmto.op.dos serv.	150.000,00 €
627	Proxectos Complexos	150.000,00 €
	Proxecto VIAS ATLANTICAS II - Cooperación Transfronteriza Galicia - Norte de Portuga	192.300,00 €

ESTADO DE GASTOS 2009 - CLASIFICACIÓN FUNCIONAL

46300	Comunicación social e participación cidadán	
CAPITULO IV	Transferencias correntes	30.900,00 €
Art. 48	A familias e Inst. sin fins de lucro.	30.900,00 €
489	Outras transferencias.	30.900,00 €
Total 46300. Comunicación social e participación cidadán		30.900,00 €

ESTADO DE GASTOS 2009 - CLASIFICACIÓN FUNCIONAL**52170 Proxecto FEDER - InnovaTE LUGO**

CAPITULO VI	Investimentos reais	3.220.000,00 €
Art. 62	Inv.nova asoc.ao fmto.op.dos serv.	3.220.000,00 €
627	Proxectos Complexos	3.220.000,00 €

Total 52170. Proxecto FEDER - InnovaTE LUGO		3.220.000,00 €
--	--	-----------------------

ESTADO DE GASTOS 2009 - CLASIFICACIÓN FUNCIONAL
52171 Proxecto PARTNER-TIC: Red de participación y servicios digitales en territorios rurales

CAPITULO I	Gastos de Persoal	105.137,03 €
Art. 13	Persoal laboral.	105.137,03 €
13000	Retribucións persoal laboral fixo.	105.137,03 €
CAPITULO II	Gastos en bens correntes e servizos	74.432,67 €
Art. 22	Material, suministros e outros.	63.426,67 €
226	Gastos diversos.	35.926,67 €
227	Traballos realizados por outras empresas.	27.500,00 €
Art. 23	Indemnizacións por razón do servizo.	11.006,00 €
230	Dietas.	5.503,00 €
231	Locomoción.	5.503,00 €
CAPITULO VI	Investimentos reais	46.000,00 €
Art. 62	Inv.nova asoc.ao fmto.op.dos serv.	46.000,00 €
626	Equipos para procesos da información.	46.000,00 €

Proxecto PARTNER-TIC: Red de participación y servicios digitales en territorios rurales:	225.569,70 €
---	---------------------

ESTADO DE GASTOS 2009 - CLASIFICACIÓN FUNCIONAL

531 Desenvolvemento Agropecuario		
CAPITULO I	Gastos de Persoal	632.645,08 €
Art. 12	Persoal funcionario.	135.965,50 €
120	Retribucións básicas.	52.192,86 €
121	Retribucións complementarias.	83.772,64 €
Art. 13	Persoal laboral.	434.515,12 €
13000	Retribucións persoal laboral fixo.	434.515,12 €
Art. 15	Incentivos ao rendemento.	62.164,46 €
150	Productividade.	49.731,57 €
151	Gratificacións.	12.432,89 €
CAPITULO II	Gastos en bens correntes e servizos	601.700,00 €
Art. 20	Arrendamentos.	4.200,00 €
203	Maquinaria, instalacións e utillaxe.	3.000,00 €
205	Mobiliario e enseres.	1.200,00 €
Art. 21	Repar., mantemento e conservación.	123.500,00 €
210	Infraestructuras e bienes naturais.	9.000,00 €
212	Edificios e outras construcións.	60.000,00 €
213	Maquinaria, instalacións e utillaxe.	50.000,00 €
214	Material de transporte.	2.500,00 €
215	Mobiliario e enseres.	1.000,00 €
216	Equipos para proceso da información.	1.000,00 €
Art. 22	Material, suministros e outros.	472.000,00 €
220	Material de oficina.	5.000,00 €
221	Subministrados.	320.000,00 €
223	Transportes.	1.000,00 €
224	Seguros.	10.000,00 €
225	Tributos.	3.000,00 €
226	Gastos diversos.	70.000,00 €
227	Traballos realizados por outras empresas.	63.000,00 €
Art. 23	Indemnizacións por razón do servizo.	2.000,00 €
230	Dietas.	1.000,00 €
231	Locomoción.	1.000,00 €
CAPITULO VI	Investimentos reais	547.000,00 €
Art. 62	Inv.nova asoc.ao fmto.op.dos serv.	541.000,00 €
62200	Edificios e outras construccions.	500.000,00 €
623	Maquinaria, instalacións e utillaxe.	30.000,00 €
625	Mobiliario e enseres.	6.000,00 €
626	Equipos para procesos da información.	2.000,00 €
628	Compra de gando.	3.000,00 €
Art. 63	Inv.de rep.asoc.ao fmto.op.dos serv.	6.000,00 €
633	Maquinaria, instalacións e utillaxe.	6.000,00 €
Total 531. Desenvolvemento Agropecuario		1.781.345,08 €

ESTADO DE GASTOS 2009 - CLASIFICACIÓN FUNCIONAL

5331 Mellora do Medio Natural		
CAPITULO I	Gastos de Persoal	382.209,85 €
Art. 12	Persoal funcionario.	268.448,54 €
120	Retribucións básicas.	113.173,14 €
121	Retribucións complementarias.	155.275,40 €
Art. 13	Persoal laboral.	75.910,89 €
13000	Retribucións persoal laboral fixo.	75.910,89 €
Art. 15	Incentivos ao rendemento.	37.850,42 €
150	Productividade.	30.280,34 €
151	Gratificacións.	7.570,08 €
CAPITULO II	Gastos en bens correntes e servizos	184.700,00 €
Art. 20	Arrendamentos.	5.000,00 €
203	Maquinaria, instalacións e utillaxe.	5.000,00 €
Art. 21	Repar., mantemento e conservación.	61.000,00 €
210	Infraestructuras e bienes naturais.	60.000,00 €
216	Equipos para proceso da información.	1.000,00 €
Art. 22	Material, suministros e outros.	112.700,00 €
220	Material de oficina.	4.500,00 €
221	Subministrados.	12.000,00 €
224	Seguros.	1.200,00 €
225	Tributos.	1.000,00 €
226	Gastos diversos.	70.000,00 €
227	Traballos realizados por outras empresas.	24.000,00 €
Art. 23	Indemnizacións por razón do servizo.	6.000,00 €
230	Dietas.	3.000,00 €
231	Locomoción.	3.000,00 €
CAPITULO VI	Investimentos reais	112.500,00 €
Art. 60	Inves. n.infr. y b. dest. uso xral.	100.000,00 €
601	Outras.	100.000,00 €
Art. 62	Inv.nova asoc.ao fmo.op.dos serv.	12.500,00 €
623	Maquinaria, instalacións e utillaxe.	3.000,00 €
625	Mobiliario e enseres.	3.000,00 €
626	Equipos para procesos da información.	6.500,00 €
Total 5331. Mellora do Medio Natural		679.409,85 €

ESTADO DE GASTOS 2009 - CLASIFICACIÓN FUNCIONAL
53371 Proxecto ARBOREA - Cooperación Transfronteriza Galicia - Norte de Portugal

CAPITULO I	Gastos de Persoal	33.000,00 €
Art. 13	Persoal laboral.	33.000,00 €
131	Retribuciones persoal laboral eventual.	33.000,00 €
CAPITULO II	Gastos en bens correntes e servizos	130.500,00 €
Art. 22	Material, suministros e outros.	128.000,00 €
221	Subministrados.	60.000,00 €
226	Gastos diversos.	4.000,00 €
227	Traballos realizados por outras empresas.	64.000,00 €
Art. 23	Indemnizacións por razón do servizo.	2.500,00 €
230	Dietas.	1.250,00 €
231	Locomoción.	1.250,00 €
CAPITULO VI	Investimentos reais	100.000,00 €
Art. 62	Inv.nova asoc.ao fmto.op.dos serv.	100.000,00 €
627	Proxectos Complexos	100.000,00 €

3371. Proxecto ARBOREA - Cooperación Transfronteriza Galicia - Norte de Portuga	263.500,00 €
--	---------------------

ESTADO DE GASTOS 2009 - CLASIFICACIÓN FUNCIONAL

54100	Investig. Científica, Técnica e Aplicada	
CAPITULO II	Gastos en bens correntes e servizos	40.000,00 €
Art. 22	Material, suministros e outros.	40.000,00 €
226	Gastos diversos.	20.000,00 €
227	Traballos realizados por outras empresas.	20.000,00 €
CAPITULO IV	Transferencias correntes	92.700,00 €
Art. 48	A familias e Inst. sin fins de lucro.	92.700,00 €
489	Outras transferencias.	92.700,00 €
Total 54100. Investig. Científica, Técnica e Aplicada		132.700,00 €

ESTADO DE GASTOS 2009 - CLASIFICACIÓN FUNCIONAL

611 Administración Financieira

CAPITULO I	Gastos de Persoal	228.880,37 €
Art. 12	Persoal funcionario.	113.493,38 €
120	Retribucións básicas.	44.154,46 €
121	Retribucións complementarias.	69.338,92 €
Art. 13	Persoal laboral.	75.751,20 €
13000	Retribucións persoal laboral fixo.	75.751,20 €
Art. 15	Incentivos ao rendemento.	39.635,79 €
150	Productividade.	35.476,63 €
151	Gratificacións.	4.159,16 €
CAPITULO II	Gastos en bens correntes e servizos	11.000,00 €
Art. 21	Repar., mantemento e conservación.	2.000,00 €
216	Equipos para proceso da información.	2.000,00 €
Art. 22	Material, suministros e outros.	6.000,00 €
220	Material de oficina.	1.000,00 €
226	Gastos diversos.	5.000,00 €
Art. 23	Indemnizacións por razón do servizo.	3.000,00 €
230	Dietas.	1.500,00 €
231	Locomoción.	1.500,00 €
CAPITULO VI	Investimentos reais	12.000,00 €
Art. 62	Inv.nova asoc.ao fmto.op.dos serv.	7.000,00 €
625	Mobiliario e enseres.	2.000,00 €
626	Equipos para procesos da información.	5.000,00 €
Art. 64	Gastos en inversións de carácter inmaterial.	5.000,00 €
640	Gastos en investimentos de carácter inmaterial	5.000,00 €
Total 611. Administración Financieira		251.880,37 €

ESTADO DE GASTOS 2009 - CLASIFICACIÓN FUNCIONAL

71100	Agricultura, Gandería e Pesca	
CAPITULO IV	Transferencias correntes	419.800,00 €
Art. 46	A entidades locais.	80.000,00 €
462	A concellos.	80.000,00 €
Art. 47	A empresas privadas.	103.000,00 €
479	Outras transferencias	103.000,00 €
Art. 48	A familias e Inst. sin fins de lucro.	236.800,00 €
481	Premios, becas e pens. de est. e invest.	30.900,00 €
489	Outras transferencias.	205.900,00 €
CAPITULO VII	Transferencias de capital	144.200,00 €
Art. 77	A empresas privadas.	144.200,00 €
779	Outras transferencias	144.200,00 €
Total 71100. Agricultura, Gandería e Pesca		564.000,00 €

ESTADO DE GASTOS 2009 - CLASIFICACIÓN FUNCIONAL

72100	Industria	
CAPITULO IV	Transferencias correntes	195.700,00 €
Art. 47	A empresas privadas.	195.700,00 €
470	Á iniciativa privada	195.700,00 €
CAPITULO VII	Transferencias de capital	267.800,00 €
Art. 77	A empresas privadas.	267.800,00 €
770	Á iniciativa privada.	267.800,00 €
Total 72100. Industria		463.500,00 €

ESTADO DE GASTOS 2009 - CLASIFICACIÓN FUNCIONAL

73100	Enerxía e Telecomunicaíóns	
CAPITULO II	Gastos en bens correntes e servizos	31.200,00 €
Art. 22	Material, suministros e outros.	31.200,00 €
226	Gastos diversos.	15.000,00 €
227	Traballos realizados por outras empresas.	16.200,00 €
CAPITULO VII	Transferencias de capital	175.100,00 €
Art. 77	A empresas privadas.	175.100,00 €
770	Á iniciativa privada.	175.100,00 €
Total 73100. Enerxía e Telecomunicaíóns		206.300,00 €

ESTADO DE GASTOS 2009 - CLASIFICACIÓN FUNCIONAL

75270	Leader + TERRAS DO MINO	
CAPITULO IV	Transferencias correntes	3.005,06 €
Art. 48	A familias e Inst. sin fins de lucro.	3.005,06 €
489	Outras transferencias.	3.005,06 €
Total 75270. Leader + TERRAS DO MIÑO		3.005,06 €

ESTADO DE GASTOS 2009 - CLASIFICACIÓN FUNCIONAL

75271	Leader + TERRAS DE MIRANDA	
CAPITULO IV	Transferencias correntes	3.005,06 €
Art. 48	A familias e Inst. sin fins de lucro.	3.005,06 €
489	Outras transferencias.	3.005,06 €
Total 75271. Leader + TERRAS DE MIRANDA		3.005,06 €
Total Orzamento Clasificación Funcional		15.099.012,23 €

RELACION NOMINAL DE SUBVENCIONES ORZAMENTO 2009

FUN.	ECON.	DESCRIPCIÓN	BENEFICIARIO	IMPORTE
54100	489	SUBVENCIÓN ACTIVIDADES	UNIVERSIDADES	60.000,00 €
71100	462	FESTA DA EMPANADA	CONCELLO DE AS NOGAIS	3.000,00 €
71100	462	ORGANIZACIÓN "SUBASTA DE NOVILLAS DE RAZA FRISONA"	CONCELLO CASTRO DE REI	3.000,00 €
71100	462	FESTA DO TAPICHEO	CONCELLO DE SARRIA	4.000,00 €
71100	462	ORGANIZACIÓN "FESTA DA CANTERIA E CALLOS"	CONCELLO DE GUITIRIZ	3.000,00 €
71100	462	FESTA DA EMPANADA	CONCELLO DE CHANTADA	3.000,00 €
71100	462	FEIRA GANDEIRA DE SAMOS	CONCELLO DE SAMOS	3.000,00 €
71100	462	FERIA DE PRODUTOS TÍPICOS DE SAN ROMÁN	CONCELLO DE CERVANTES	3.000,00 €
71100	462	ORGANIZACIÓN "ROMERÍA VIRXE DA VEIGA"	CONCELLO DE NEGUEIRA DE MUÑIZ	3.000,00 €
71100	462	FEIRA DO MEL	CONCELLO DE LUGO	4.500,00 €
71100	462	FESTA DO EMIGRANTE	CONCELLO DE POL	3.000,00 €
71100	462	FEIRA DA ARTESAÍIA E DEGUSTACIÓN	CONCELLO DE CASTROVERDE	3.000,00 €
71100	462	ORGANIZACIÓN "FESTA DA CASTAÑA"	CONCELLO DO COUREL	3.000,00 €
71100	462	FESTA DO BERBERECHO	CONCELLO DE FOZ	3.000,00 €
71100	462	ORGANIZACIÓN "FESTA DA CEREIXA"	CONCELLO DE RIBAS DO SIL	3.000,00 €
71100	489	ADQUISICIÓN SEMILLA MOLUSCOS	AGRUPACIÓN MARISCADORAS SAN COSME DE BARREIROS	3.000,00 €
71100	489	ADQUISICIÓN SEMILLA MOLUSCOS	COFRADIA DE PESCADORES O VICEDO	3.000,00 €
71100	489	ORGANIZACIÓN "FEIRA MONOGRÁFICA NÁUTICO-PESQUEIRA EXPOMAR "	FUNDACIÓN EXPOMAR	4.000,00 €
71100	489	SUBVENCIÓN FINANCIAMENTO ACTIVIDADES	IBADER	12.643,00 €
71100	489	SUBVENCIÓN ACTIVIDADES	REAL ACADEMIA GALEGA DE CIENCIAS	8.000,00 €
71100	489	ORGANIZACIÓN "MOEXMU"	ASOC. COMERCIANTES, EMPRESARIOS, PROFESIONALES, GANDEIROS E AUTÓNOMOS DE MUIMENTA	2.400,00 €
71100	489	ORGANIZACIÓN "FEIRA DO ANO E FESTA DE SAN ISIDRO"	ASOC. P. DESENV. DE PARADELA "ADESPA"	1.200,00 €
71100	489	SUBVENCIÓN ACTIVIDADES FUNCIONAMIENTO	ASOC. P. LUCENSE APICULTURA	1.300,00 €
71100	489	XORNADAS TÉCNICAS DENOMINACIÓN DE ORIXE	INDICACIÓN XEOGRÁFICA PROTEXIDA TERNEIRA GALEGA	3.000,00 €
71100	489	ORGANIZACIÓN "FESTA DA MERLUZA"	ASOC. PENALBA	3.000,00 €
71100	489	ADQUISICIÓN SEMILLA MOLUSCOS	C. P. SANTIAGO APOSTOL DE CELEIRO	3.000,00 €
71100	489	ADQUISICIÓN SEMILLA MOLUSCOS	C.P. SANTA MARIA DEL CAMPO DE RIBADEO	3.000,00 €

3. TOTAL RELACIÓN NOMINAL DE SUBVENCIONES**152.043,00 €**

Liquidación do orzamento do 2007

CAPÍTULOS	Previsións orzamentarias				INGRESOS				Dereitos recoñ. netos	% DR netos sobre PD	Recadación neta	% Recadación sobre DRN	Dereitos ptes. de cobro	DR netos - Previs. defín.
	Iniciais	Modificacións	Definitivos (PD)	Dereitos recoñecidos	Dereitos anulados	Dereitos cancelados	Dereitos recoñ. netos	% DR netos sobre PD						
I GASTOS DE PERSOAL	0,00 €	0,00 €	0,00 €	0,00 €	0,00 €	0,00 €	0,00 €	0,00 €	-	0,00 €	-	0,00 €	0,00 €	-
II GASTOS EN BENS CORRENTES E SERVIZOS	0,00 €	0,00 €	0,00 €	0,00 €	0,00 €	0,00 €	0,00 €	0,00 €	-	0,00 €	-	0,00 €	0,00 €	-
III GASTOS FINANCIEROS	280.000,00 €	0,00 €	280.000,00 €	250.082,44 €	633,88 €	0,00 €	249.448,76 €	89,09%	89,09%	229.600,74 €	92,04%	19.848,02 €	-30.551,24 €	
IV TRANSFERENCIAS CORRENTES	7.270.894,32 €	1.778.219,86 €	9.049.114,18 €	8.460.265,16 €	0,00 €	0,00 €	8.460.265,16 €	93,49%	93,49%	5.329.666,44 €	63,00%	3.130.598,72 €	-588.649,12 €	
V INGRESOS PATRIMONIAIS	61.030,00 €	0,00 €	61.030,00 €	130.384,00 €	644,93 €	0,00 €	129.739,07 €	212,58%	212,58%	127.921,79 €	98,80%	1.817,28 €	68.709,07 €	
VI INVESTIMENTOS REAIS	90.000,00 €	0,00 €	90.000,00 €	67.405,51 €	0,00 €	0,00 €	67.405,51 €	74,90%	74,90%	58.900,84 €	87,38%	8.504,67 €	-22.594,49 €	
VII TRANSFERENCIAS DE CAPITAL	30,00 €	413.501,18 €	413.531,18 €	0,00 €	0,00 €	0,00 €	0,00 €	0,00%	0,00%	0,00 €	-	0,00 €	-413.531,18 €	
VIII ACTIVOS FINANCIEROS	60.000,00 €	1.989.095,23 €	2.049.095,23 €	36.300,00 €	100,00 €	0,00 €	36.200,00 €	1,77%	1,77%	36.200,00 €	100,00%	0,00 €	-2.012.895,23 €	
IX PASIVOS FINANCIEROS	0,00 €	0,00 €	0,00 €	0,00 €	0,00 €	0,00 €	0,00 €	-	-	0,00 €	-	0,00 €	0,00 €	
TOTAIS	7.761.754,32 €	4.180.816,87 €	11.942.570,89 €	8.944.437,11 €	1.378,81 €	- €	8.943.058,50 €	74,88%	74,88%	5.782.289,81 €	64,66%	3.160.768,69 €	-2.099.512,19 €	

CAPÍTULOS	GASTOS				% Gtos. compr. sobre cdtos. defín.	Obrigas recoñ. netas	% ORN sobre cred. defínit.	Pagos realizados	% Pagos real. sobre ORN	Obrigas ptes. de pago	Remanentes de crédito
	Iniciais	Modificacións	Incorp. rem. ctdo.	Definitivos							
I GASTOS DE PERSOAL	3.440.704,20 €	647.630,51 €	1.169.679,02 €	5.258.013,73 €	69,93%	3.676.793,14 €	69,93%	3.610.047,20 €	98,18%	66.745,94 €	1.581.220,59 €
II GASTOS EN BENS CORRENTES E SERVIZOS	2.254.940,00 €	53.185,00 €	915.843,86 €	3.223.968,86 €	53,61%	1.728.332,84 €	44,78%	1.268.742,83 €	87,89%	174.873,12 €	1.780.352,91 €
III GASTOS FINANCIEROS	2.000,00 €	0,00 €	0,00 €	2.000,00 €	0,00%	0,00 €	0,00%	0,00 €	-	0,00 €	2.000,00 €
IV TRANSFERENCIAS CORRENTES	362.810,12 €	3.000,00 €	1.135.215,97 €	1.501.026,09 €	35,93%	539.270,79 €	34,01%	474.720,79 €	93,00%	35.750,00 €	990.555,30 €
VI INVESTIMENTOS REAIS	1.136.300,00 €	4.919,00 €	251.343,01 €	1.392.562,01 €	61,48%	856.147,09 €	61,48%	579.054,73 €	86,53%	90.112,59 €	723.394,69 €
VII TRANSFERENCIAS DE CAPITAL	505.000,00 €	0,00 €	0,00 €	505.000,00 €	0,00%	0,00 €	0,00%	0,00 €	-	0,00 €	505.000,00 €
VIII ACTIVOS FINANCIEROS	60.000,00 €	0,00 €	0,00 €	60.000,00 €	55,00%	33.000,00 €	55,00%	33.000,00 €	100,00%	0,00 €	27.000,00 €
TOTAIS	7.761.754,32 €	7.087.734,51 €	3.472.081,86 €	11.942.570,89 €	57,22%	6.333.047,20 €	53,03%	5.965.565,55 €	94,20%	367.481,65 €	5.609.823,49 €

CONCEPTOS	RESULTADO ORZAMENTARIO		Resultado orzamentario
	Dereitos recoñecidos netos	Obrigas recoñecidas netas	
a. Operacións correntes	8.839.452,99 €	5.630.879,88 €	3.208.573,11 €
b. Outras operacións non financeiras	67.405,51 €	669.167,32 €	-601.761,81 €
1. Total operacións non financeiras (a + b)	8.906.858,50 €	6.300.047,20 €	2.606.811,30 €
2. Activos financeiros	36.200,00 €	33.000,00 €	3.200,00 €
3. Pasivos financeiros	0,00 €	0,00 €	0,00 €
RESULTADO ORZAMENTARIO DO EXERCICIO	8.943.058,50 €	6.333.047,20 €	2.610.011,30 €
AXUSTES:			
4. Créditos gast. Finan. Con RTGX		211.086,76 €	
5. Desviacións de financiamento negat. do exerc.		470.144,26 €	
6. Desviacións de financiamento posit. do exerc.		567.254,41 €	
RESULTADO ORZAMENTARIO AXUSTAD			113.986,61 €
			2.723.997,91 €

Liquidación do orzamento do 2008 a 30/06/2008

CAPÍTULOS	INGRESOS									
	Previsións orzamentarias		Dereitos recoñecidos	Dereitos cancelados	Dereitos recoñ. netos	% DR netos sobre PD	Recadación neta	% Recadación sobre DRN	Dereitos ptes. de cobro	DR netos - Previs. definh.
	Iniciais	Modificacións								
I GASTOS DE PERSOAL	0,00 €	0,00 €	0,00 €	0,00 €	0,00 €	-	0,00 €	0,00 €	0,00 €	0,00 €
II GASTOS EN BENS CORRENTES E SERVIZOS	0,00 €	0,00 €	0,00 €	0,00 €	0,00 €	-	0,00 €	0,00 €	0,00 €	0,00 €
III GASTOS FINANCIEROS	280.000,00 €	0,00 €	280.000,00 €	0,00 €	206.413,53 €	73,72%	116.502,82 €	89,910,71 €	-73.586,47 €	0,00 €
IV TRANSFERENCIAS CORRENTES	6.833.351,40 €	1.558.257,90 €	8.391.609,30 €	600.407,54 €	600.239,72 €	7,15%	600.239,72 €	0,00 €	-7.791.369,58 €	0,00 €
V INGRESOS PATRIMONIAIS	142.020,00 €	0,00 €	142.020,00 €	0,00 €	58.777,07 €	41,39%	57.207,88 €	1.569,19 €	-83.242,83 €	0,00 €
VI INVESTIMENTOS REAIS	0,00 €	0,00 €	0,00 €	0,00 €	1.257,01 €	-	1.444,86 €	112,15 €	1.257,01 €	0,00 €
VII TRANSFERENCIAS DE CAPITAL	4.666.368,75 €	0,00 €	4.666.368,75 €	0,00 €	0,00 €	-	0,00 €	0,00 €	-4.666.368,75 €	0,00 €
VIII ACTIVOS FINANCIEROS	50.000,00 €	1.733.175,38 €	1.783.175,38 €	37.000,00 €	37.000,00 €	2,07%	22.100,00 €	14.900,00 €	-1.746.175,38 €	0,00 €
IX PASIVOS FINANCIEROS	0,00 €	0,00 €	0,00 €	0,00 €	0,00 €	-	0,00 €	0,00 €	0,00 €	0,00 €
TOTAIS	11.971.740,15 €	3.291.433,28 €	15.263.173,43 €	167,82 €	903.687,33 €	5,92%	797.195,26 €	106.482,05 €	-1.435.465,13 €	0,00 €

CAPÍTULOS	GASTOS									
	Gastos comprometidos	% Gtos. compr. sobre ctdos. definh.	Obrigas recoñ. netas	% ORN sobre cred. definh.	Pagos realizados	% Pagos real. sobre ORN	Obrigas ptes. de pago	Remanentes de crédito	Pagos real. sobre ORN	Obrigas ptes. de pago
I GASTOS DE PERSOAL	3.874.392,93 €	59.661,12 €	1.339.733,01 €	38,12%	1.946.923,71 €	36,95%	1.931.744,78 €	3.324.863,35 €	1.931.744,78 €	17.178,93 €
II GASTOS EN BENS CORRENTES E SERVIZOS	2.471.668,35 €	49.276,50 €	661.994,91 €	31,98%	740.445,61 €	23,26%	518.852,58 €	2.442.494,15 €	518.852,58 €	221.493,03 €
III GASTOS FINANCIEROS	0,00 €	0,00 €	0,00 €	-	0,00 €	-	0,00 €	0,00 €	0,00 €	0,00 €
IV TRANSFERENCIAS CORRENTES	909.310,12 €	16.473,51 €	806.048,24 €	6,76%	88.293,68 €	5,10%	60.548,32 €	1.643.538,19 €	60.548,32 €	27.745,36 €
V INVESTIMENTOS REAIS	4.056.368,75 €	0,00 €	358.245,99 €	5,74%	157.643,23 €	3,57%	52.550,50 €	4.556.971,51 €	52.550,50 €	105.092,73 €
VII TRANSFERENCIAS DE CAPITAL	610.000,00 €	0,00 €	610.000,00 €	0,00%	0,00 €	0,00%	0,00 €	610.000,00 €	0,00 €	0,00 €
VIII ACTIVOS FINANCIEROS	50.000,00 €	0,00 €	50.000,00 €	36,00%	18.000,00 €	36,00%	18.000,00 €	32.000,00 €	18.000,00 €	0,00 €
TOTAIS	11.971.740,15 €	125.411,13 €	3.166.022,15 €	22,39%	3.416.687,46 €	19,35%	2.953.306,23 €	12.309.867,20 €	2.953.306,23 €	371.510,05 €

RESULTADO ORZAMENTARIO			
CONCEPTOS	Dereitos recoñecidos netos	Obrigas recoñecidas netas	Resultado orzamentario
a. Operacións correntes	865.430,32 €	2.777.663,00 €	-1.912.232,68 €
b. Outras operacións non financeiras	1.257,01 €	157.643,23 €	-156.386,22 €
1. Total operacións non financeiras (a + b)	866.687,33 €	2.935.306,23 €	-2.068.618,90 €
2. Activos financeiros	37.000,00 €	18.000,00 €	19.000,00 €
3. Pasivos financeiros	0,00 €	0,00 €	0,00 €
RESULTADO ORZAMENTARIO DO EXERCICIO	903.687,33 €	2.953.306,23 €	-2.049.618,90 €
AXUSTES: pendentes de cálculo			
4. Créditos gast. Finan. Con RTGX			
5. Desviacións de financiamento negat. do exerc.			
6. Desviacións de financiamento posit. do exerc.			0,00 €
RESULTADO ORZAMENTARIO AXUSTAD			-2.049.618,90 €

Estimación da liquidación do orzamento referida a 31/12/2008

CAPÍTULOS	INGRESOS										
	Previsións orzamentarias		Dereitos recolectados	Dereitos anulados	Dereitos cancelados	Dereitos recoñ. netos	% DR netos sobre PD	Recadación neta	% Recadación sobre DRN	Dereitos pdtes. de cobro	Dereitos netos - Previs. defín.
	Iniciais	Modificacións									
I GASTOS DE PERSOAL	0,00 €	0,00 €	0,00 €	0,00 €	0,00 €	0,00 €	-	0,00 €	-	0,00 €	0,00 €
II GASTOS EN BENS CORRENTES E SERVIZOS	0,00 €	0,00 €	0,00 €	0,00 €	0,00 €	0,00 €	-	0,00 €	-	0,00 €	0,00 €
III GASTOS FINANCIEROS	280.000,00 €	0,00 €	342.213,30 €	11.668,28 €	0,00 €	330.545,03 €	118,05%	327.759,21 €	99,18%	2.785,82 €	50.545,03 €
IV TRANSFERENCIAS CORRENTES	6.833.351,40 €	2.153.744,70 €	8.987.096,10 €	183,08 €	0,00 €	7.434.351,42 €	82,72%	3.220.074,91 €	43,31%	4.214.276,51 €	-1.552.744,68 €
V INGRESOS PATRIMONIAIS	142.020,00 €	0,00 €	142.020,00 €	783,99 €	0,00 €	117.529,19 €	82,76%	114.097,67 €	97,08%	3.431,52 €	-24.490,81 €
VI INVESTIMENTOS REAIS	0,00 €	0,00 €	0,00 €	0,00 €	0,00 €	63.661,46 €	-	25.864,94 €	40,63%	37.796,52 €	63.661,46 €
VIII TRANSFERENCIAS DE CAPITAL	4.666.368,75 €	0,00 €	4.666.368,75 €	0,00 €	0,00 €	3.303.180,69 €	-	21.074,00 €	0,64%	3.282.106,69 €	-1.363.188,06 €
VIII ACTIVOS FINANCIEROS	50.000,00 €	1.733.175,38 €	1.783.175,38 €	100,00 €	0,00 €	42.227,27 €	2,37%	39.490,91 €	93,52%	2.736,36 €	-1.740.948,11 €
IX PASIVOS FINANCIEROS	0,00 €	0,00 €	0,00 €	0,00 €	0,00 €	0,00 €	-	0,00 €	-	0,00 €	0,00 €
TOTAIS	11.971.740,15 €	3.886.920,08 €	15.658.660,23 €	12.735,35 €	- €	11.291.485,06 €	71,20%	3.748.361,64 €	33,20%	7.543.123,43 €	-4.571.651,17 €

CAPÍTULOS	GASTOS										
	Créditos orzamentarios		Gastos comprometidos	% Gtos. compr. sobre cdtos. defín.	Obrigas recoñ. netas	% ORN sobre cred. defín.	Pagos realizados	% Pagos real. sobre ORN	Obrigas pdtes. de pago	Remanentes de crédito	
	Iniciais	Modificacións									Incorp. rem. cdtos.
I GASTOS DE PERSOAL	3.874.332,33 €	471.341,92 €	1.339.733,01 €	5.685.467,86 €	66,45%	3.732.112,87 €	65,64%	3.715.849,42 €	99,56%	16.263,46 €	
II GASTOS EN BENS CORRENTES E SERVIZOS	2.471.668,35 €	175.332,50 €	661.994,91 €	3.306.995,76 €	53,01%	1.528.801,21 €	46,20%	1.330.658,65 €	87,04%	196.142,56 €	
III GASTOS FINANCIEROS	0,00 €	0,00 €	0,00 €	0,00 €	-	0,00 €	-	0,00 €	-	0,00 €	
IV TRANSFERENCIAS CORRENTES	909.310,12 €	236.229,11 €	806.048,24 €	1.951.587,47 €	55,09%	350.916,07 €	17,98%	334.552,43 €	95,34%	16.363,64 €	
VI INVESTIMENTOS REAIS	4.056.368,75 €	-159.000,00 €	358.245,99 €	4.255.614,74 €	25,66%	339.549,55 €	7,98%	338.756,48 €	99,77%	793,07 €	
VIII TRANSFERENCIAS DE CAPITAL	610.000,00 €	-3.005,60 €	0,00 €	606.994,40 €	48,60%	0,00 €	0,00%	0,00 €	-	0,00 €	
VIII ACTIVOS FINANCIEROS	50.000,00 €	0,00 €	0,00 €	50.000,00 €	58,91%	29.454,55 €	58,91%	29.454,55 €	100,00%	0,00 €	
TOTAIS	11.971.740,15 €	720.897,93 €	3.166.022,15 €	15.856.680,23 €	50,60%	5.980.834,24 €	37,71%	5.749.271,51 €	96,13%	231.562,72 €	9.877.825,99 €

ANEXO DE PERSOAL - CADRO DE PERSOAL FUNCIONARIO INLUDES 2009
PRAZAS DO INLUDES CON POSTO DE TRABALLO NO INLUDES
A1

COD.	DENOMINACION PRAZA	ESC.	SUB.	CLASE CAT	GR.	SIT	TRI 2009					PT	POSTO	C. ESP.	CD			
							2009	A	B	C	D					E		
1	VETERINARIO/A	A.E.	TEC			A1	O	A1	15/03/2009	9	0	0	0	0	44	VETERINARIO/A - XEFE DE SEC. EXPLOT FOND. AGROP. IAC	1.358,64	25
9	ECONOMISTA	A.E.	TEC			A1	O			14	0	0	0	0	70	ECONOMISTA	1.115,74	27
77	TECNICO ADMINISTRACION XERAL	A.G.	TCN			A1	VD			2	0	0	0	0	122	TECNICO ADMINISTRACION XERAL	1.115,74	23
78	TECNICO ADMINISTRACION GENERAL	A.G.	TCN			A1	VD			1	0	0	0	0	123	TECNICO ADMINISTRACION XERAL	1.115,74	23
90	VETERINARIO/A	A.E.	TEC	AE/TES		A1	VD			3	0	0	0	0	135	VETERINARIO/A	1.115,74	23
91	BIOLOGO/A	A.E.	TEC	AE/TES		A1	O			2	0	0	0	0	136	BIOLOGO/A	1.115,74	23

A2

COD.	DENOMINACION PRAZA	ESC.	SUB.	CLASE CAT	GR.	SIT	TRI 2009					PT	POSTO	C. ESP.	CD			
							2009	A	B	C	D					E		
11	TECNICO/A DE XESTION	A.G.	GEST			A2	VD			0	0	0	0	0	76	TECNICO DE XESTION	1.047,28	23
79	TECNICO DE XESTION	A.G.	GEST			A2	VD			0	0	0	0	0	124	TECNICO DE XESTION	1.047,28	23
80	TECNICO DE XESTION	A.G.	GEST			A2	VD	A2	01/07/2009	0	0	0	0	0	125	TECNICO DE XESTION	1.047,28	23
81	TECNICO DE XESTION	A.G.	GEST			A2	VD			0	0	0	0	0	126	TECNICO DE XESTION	1.047,28	23
92	ENXEÑEIRO/A TECNICO FORESTAL	A.E.	TEC	AE/TEM		A2	O	A2	01/02/2009	0	0	0	0	0	137	ENXEÑEIRO/A TECNICO FORESTAL	1.047,28	23
93	ARQUITECTO/A TECNICO	A.E.	TEC			A2	VD	A2	21/07/2009	0	0	0	0	0	138	ARQUITECTO/A TECNICO	1.047,28	23
161	TECNICO DE XESTION	A.G.	GEST			A2	VD			0	0	0	0	0	161	TECNICO DE XESTION	1.047,28	23
162	TECNICO DE XESTION	A.G.	GEST			A2	VD			0	0	0	0	0	162	TECNICO DE XESTION	1.047,28	23
222	TECNICO DE XESTION	A.G.	GEST			A2	VD			0	0	0	0	0	222	TECNICO DE XESTION	1.047,28	23

C1

COD.	DENOMINACION PRAZA	ESC.	SUB.	CLASE CAT	GR.	SIT	TRI 2009					PT	POSTO	C. ESP.	CD			
							2009	A	B	C	D					E		
2	ADMINISTRATIVO/A	A.G.	ADM			C1	O			0	0	7	3	0	46	XEFE/A OFICINA DE APOIO	1.200,75	24
7	COORDINADOR/A GRANXA	A.E.	S.ESP	AE/PCE		C1	O			0	0	3	9	0	60	COORDINADOR/A GRANXA	823,15	20
12	ADMINISTRATIVO/A	A.G.	ADM			C1	O			0	0	3	0	0	84	ADMINISTRATIVO/A	605,65	19
15	ADMINISTRATIVO/A	A.G.	ADM			C1	O			0	0	3	0	0	77	ADMINISTRATIVO/A	605,65	19
83	ADMINISTRATIVO/A	A.G.	ADM			C1	VD			1	0	0	0	0	128	ADMINISTRATIVO/A	605,65	19
84	ADMINISTRATIVO/A	A.G.	ADM			C1	VD			0	0	1	0	0	129	ADMINISTRATIVO/A	605,65	19
146	ADMINISTRATIVO/A	A.G.	ADM			C1	VD			0	0	0	0	0	146	ADMINISTRATIVO/A	605,65	19
147	ADMINISTRATIVO/A	A.G.	ADM			C1	AT			0	0	0	0	0	147	ADMINISTRATIVO/A	605,65	19

C2

COD.	DENOMINACION PRAZA	ESC.	SUB.	CLASE CAT	GR.	SIT	TRI 2009					PT	POSTO	C. ESP.	CD			
							2009	A	B	C	D					E		
4	AUXILIAR	A.G.	AUX			C2	O			0	0	0	0	0	55	AUXILIAR	489,72	16
5	MESTRE/A	A.E.	S.ESP			C2	O			0	0	0	8	0	58	MESTRE/A	489,72	17
16	AUXILIAR ADMINISTRATIVO	A.G.	AUX			C2	VD			0	0	0	2	0	78	AUXILIAR	489,72	16
17	AUXILIAR ADMINISTRATIVO	A.G.	AUX			C2	VD			0	0	0	1	0	79	AUXILIAR	489,72	16
22	COORDINADOR/A EXPOSICIONES	A.E.	S.ESP	AE/PCE		C2	VD			0	0	0	2	0	80	COORDINADOR/A EXPOSICIONS	489,72	16
85	AUXILIAR	A.G.	AUX			C2	VD			0	0	0	1	0	130	AUXILIAR	489,72	16
86	AUXILIAR	A.G.	AUX			C2	VD	C2	24/01/2009	0	0	0	2	0	131	AUXILIAR	489,72	16
87	AUXILIAR	A.G.	AUX			C2	VD	C2	18/01/2009	0	0	0	2	0	132	AUXILIAR	489,72	16
94	VIXIANTE MEDIOAMBIENTAL	A.E.	S.ESP	AE/PCE		C2	VD			0	0	0	0	0	139	VIXIANTE MEDIOAMBIENTAL	489,72	16
95	VIXIANTE MEDIOAMBIENTAL	A.E.	S.ESP	AE/PCE		C2	VD			0	0	0	1	1	140	VIXIANTE MEDIOAMBIENTAL	489,72	16
96	VIXIANTE MEDIOAMBIENTAL	A.E.	S.ESP	AE/PCE		C2	VD			0	0	0	1	0	141	VIXIANTE MEDIOAMBIENTAL	489,72	16
97	VIXIANTE - GUIA	A.E.	S.ESP	AE/PCE		C2	VD			0	0	0	0	0	142	VIXIANTE-GUIA	489,72	16
98	VIXIANTE - GUIA	A.E.	S.ESP	AE/PCE		C2	VD			0	0	0	2	0	143	VIXIANTE-GUIA	489,72	16

E

COD.	DENOMINACION PRAZA	ESC.	SUB.	CLASE CAT	GR.	SIT	TRI 2009					PT	POSTO	C. ESP.	CD			
							2009	A	B	C	D					E		
3	PORTEIRO/A	A.G.	SUB			E	O			0	0	0	0	9	48	PORTEIRO/A	417,96	14
59	SUBALTERNO/A	A.G.	SUB			E	VD			0	0	0	0	0	3	SUBALTERNO/A	417,96	14

ANEXO DE PERSOAL - CADRO DE PERSOAL FUNCIONARIO INLUDES 2009
PRAZAS DA DEPUTACION DE LUGO CON POSTO DE TRABALLO NO INLUDES
A1

COD.	DENOMINACION PRAZA	ESC.	SUB.	CLASE	CAT	GR.	SIT	TRI 2009					PT	POSTO	C. ESP.	CD						
								2009	A	B	C	D					E					
9085	TECNICO DE ADMINISTRACION XERAL	A.G.	ADM				A1	CS						2	0	0	0	0	87	XEFE/A DE SERVIZO	1.816,83	28

A2

COD.	DENOMINACION PRAZA	ESC.	SUB.	CLASE	CAT	GR.	SIT	TRI 2009					PT	POSTO	C. ESP.	CD						
								2009	A	B	C	D					E					
10	ENX. TEC. AGRICOLA	A.E.	TEC	AE/TEM			A2	O						0	0	0	0	0	43	ENX. TEC. AGRICOLA ADX. XEFE DE SECCION	1.047,28	23
9088	DIPLOMADO EMPRESARIAIS	A.E.	TEC	AE/TEM			A2	O						0	0	0	0	0	13	XEFE/A DE SECCION	1.358,64	25

C1

COD.	DENOMINACION PRAZA	ESC.	SUB.	CLASE	CAT	GR.	SIT	TRI 2009					PT	POSTO	C. ESP.	CD						
								2009	A	B	C	D					E					
9087	ADMINISTRATIVO	A.G.	ADM				C1	O						0	0	0	6	0	223	ADMINISTRATIVO/A	605,65	19

PRAZAS DO INLUDES/DEPUTACION E ABERTAS A OUTRAS ADMINISTRACIONES CON POSTO DE TRABALLO
A1

COD.	DENOMINACION PRAZA	ESC.	SUB.	CLASE	CAT	GR.	SIT	TRI 2009					PT	POSTO	C. ESP.	CD						
								2009	A	B	C	D					E					
8500	DIRECTOR/A INLUDES						A1	VD						0	0	0	0	0	89	DIRECTOR/A INLUDES	1.816,83	28

A1/A2

COD.	DENOMINACION PRAZA	ESC.	SUB.	CLASE	CAT	GR.	SIT	TRI 2009					PT	POSTO	C. ESP.	CD						
								2009	A	B	C	D					E					
8501	ASESOR/A TECNICO						A1/A2	VD						0	0	0	0	0	90	ASESOR/A TECNICO/A	1.816,83	28
8502	DIRECTOR/A GRANXA PROVINCIAL						A1/A2	VD						0	0	0	0	0	92	DIRECTOR/A GRANXA PROVINCIAL	1.816,83	28

PRAZAS DO INLUDES DESTIÑADAS A PROCESO FUNCIONARIZACION PERSOAL LABORAL
A1

COD.	DENOMINACION PRAZA	ESC.	SUB.	CLASE	CAT	GR.	SIT	TRI 2009					PT	POSTO	C. ESP.	CD						
								2009	A	B	C	D					E					
200	BIOLOGO/A	A.E.	TEC	AE/TES			A1	VND						0	0	0	0	0	69	DIRECTOR/A DE SERVIZO	1.816,83	27
219	TECNICO SUPERIOR ACT. FORMACION	A.E.	S.ESP	AE/PCE			A1	VND						0	0	0	0	0	62	XEFE/A DE GABINETE DE EDUCACION	823,15	24

A2

COD.	DENOMINACION PRAZA	ESC.	SUB.	CLASE	CAT	GR.	SIT	TRI 2009					PT	POSTO	C. ESP.	CD						
								2009	A	B	C	D					E					
201	TECNICO MEDIO ACT. FORMACIÓN	A.E.	S.ESP	AE/PCE			A2	VND						0	0	0	0	0	42	XEFE/A DE SECCION	1.200,75	24

C1

COD.	DENOMINACION PRAZA	ESC.	SUB.	CLASE	CAT	GR.	SIT	TRI 2009					PT	POSTO	C. ESP.	CD						
								2009	A	B	C	D					E					
202	ADMINISTRATIVO/A	A.G.	ADM				C1	VND						0	0	0	0	0	68	ADMINISTRATIVO/A	605,65	19
203	ADMINISTRATIVO/A	A.G.	ADM				C1	VND						0	0	0	0	0	6	ADMINISTRATIVO/A XEFE/A DE NEGOCIACION	823,15	21

ANEXO DE PERSOAL - CADRO DE PERSOAL FUNCIONARIO INLUDES 2009

C2

COD.	DENOMINACION PRAZA	ESC.	SUB.	CLASE	CAT	GR.	SIT	TRI 2009					PT	POSTO	C. ESP.	CD	
								2009	A	B	C	D					E
204	COORDINADOR/A DISEÑO	A.E.	S.ESP	AE/PCE		C2	VND		0	0	0	0	0	81	COORDINADOR/A DESEÑO	727,11	20
205	VIXIANTE-GUIA	A.E.	S.ESP	AE/PCE		C2	VND		0	0	0	0	0	22	VIXIANTE - GUIA	489,72	16
206	PATRONISTA DISEÑADOR/A	A.E.	S.ESP	AE/PCE		C2	VND		0	0	0	0	0	15	PATRONISTA DISEÑADOR/A	489,72	17
207	DISEÑADOR/A INFOGRAFISTA	A.E.	S.ESP	AE/PCE		C2	VND		0	0	0	0	0	14	DISEÑADOR/A INFOGRAFISTA	489,72	17
208	AUXILIAR	A.G.	AUX			C2	VND		0	0	0	0	0	9	AUXILIAR	489,72	16
209	AUXILIAR	A.G.	AUX			C2	VND		0	0	0	0	0	4	AUXILIAR	489,72	16
210	AUXILIAR	A.G.	SUB			C2	VND		0	0	0	0	0	5	AUXILIAR	489,72	16
211	AUXILIAR	A.G.	AUX			C2	VND		0	0	0	0	0	8	AUXILIAR	489,72	16
212	AUXILIAR	A.G.	AUX			C2	VND		0	0	0	0	0	7	AUXILIAR	489,72	16
213	AUXILIAR	A.G.	AUX			C2	VND		0	0	0	0	0	2	AUXILIAR	489,72	16
214	AUXILIAR	A.G.	AUX			C2	VND		0	0	0	0	0	25	AUXILIAR	489,72	16
215	AUXILIAR	A.G.	AUX			C2	VND		0	0	0	0	0	26	AUXILIAR	489,72	16
216	CONTROLADOR/A PECUARIO	A.E.	S.ESP	AE/PCE		C2	VND		0	0	0	0	0	34	CONTROLADOR/A PECUARIO	489,72	16
217	COORDINADOR/A PECUARIO	A.E.	S.ESP	AE/PCE		C2	VND		0	0	0	0	0	38	COORDINADOR/A UNIDADE VACUN DE L	489,72	16
220	ANIMADOR/A RUTAS TURISTICAS	A.E.	S.ESP	AE/PCE		C2	VND		0	0	0	0	0	111	ANIMADOR/A RUTAS TURISTICAS	489,72	16
221	ANIMADOR/A RUTAS TURISTICAS	A.E.	S.ESP	AE/PCE		C2	VND		0	0	0	0	0	110	ANIMADOR/A RUTAS TURISTICAS	489,72	16

PRAZAS NO INLUDES CON POSTO DE TRABALLO NA DEPUTACION DE LUGO

A1

COD.	DENOMINACION PRAZA	ESC.	SUB.	CLASE	CAT	GR.	SIT	TRI 2009					PT	POSTO	C. ESP.	CD	
								2009	A	B	C	D					E
89	TECNICO EN TURISMO	A.E.	S.ESP	AE/PCE		A1	VD		0	0	0	0	0	134	TECNICO EN TURISMO	1.115,74	23

C1

COD.	DENOMINACION PRAZA	ESC.	SUB.	CLASE	CAT	GR.	SIT	TRI 2009					PT	POSTO	C. ESP.	CD	
								2009	A	B	C	D					E
14	ADMINISTRATIVO/A	A.G.	ADM			C1	VD		0	0	2	0	1	88	ADMINISTRATIVO/A	605,65	19

C2

COD.	DENOMINACION PRAZA	ESC.	SUB.	CLASE	CAT	GR.	SIT	TRI 2009					PT	POSTO	C. ESP.	CD	
								2009	A	B	C	D					E
18	AUXILIAR	A.G.	AUX			C2	O		0	0	0	0	0	91	AUXILIAR	489,72	16
88	AUXILIAR	A.G.	AUX			C2	VD		0	0	0	0	0	133	AUXILIAR	489,72	16

ANEXO DE PERSOAL - CADRO DE PERSOAL PERSONAL LABORAL FIXO INLUDES

2009

PRAZAS DO INLUDES CON POSTO DE TRABALLO NO INLUDES

A1

COD.	DENOMINACION PLAZA	GR	SIT	TRIENIOS 2006						PUESTO					
				2006	A	B	C	D	E	COD	R.J.	DENOMINACION	C. ESP.	N.CD	
23	BIOLOGO/A	A1	VC	A1	01/09/2009	7	0	0	0	0	69	F	DIRECTOR/A DE SERVICIO	1.816,83	27
160	XEFE/A DE GABINETE DE EDUCACION	A1	O			6	0	0	0	0	62	F	XEFE/A DE GABINETE DE EDUCACION	823,15	24

A2

COD.	DENOMINACION PLAZA	GR	SIT	TRIENIOS 2006						PUESTO					
				2006	A	B	C	D	E	COD	R.J.	DENOMINACION	C. ESP.	N.CD	
24	DIRECTOR/A TALLERES	A2	O			0	0	0	0	0	42	F	XEFE/A DE SECCION	1.200,75	24

C1

COD.	DENOMINACION PLAZA	GR	SIT	TRIENIOS 2006						PUESTO					
				2006	A	B	C	D	E	COD	R.J.	DENOMINACION	C. ESP.	N.CD	
25	ADMINISTRATIVO/A	C1	O	C1	01/09/2009	0	0	1	5	0	68	F	ADMINISTRATIVO/A	605,65	19
26	ADMINISTRATIVO/A	C1	O			0	0	6	0	0	6	F	ADMINISTRATIVO/A XEFE/A DE NEGOCIADO	823,15	21

C2

COD.	DENOMINACION PLAZA	GR	SIT	TRIENIOS 2006						PUESTO					
				2006	A	B	C	D	E	COD	R.J.	DENOMINACION	C. ESP.	N.CD	
8	MAQUINISTA	C2	VD			0	0	0	0	0	61	L	MAQUINISTA	489,72	16
28	COORDINADOR/A DISEÑO	C2	O			0	0	0	4	0	81	F	COORDINADOR/A DISEÑO	727,11	20
29	VIXIANTE GUIA	C2	O			0	0	0	3	2	22	F	VIXIANTE - GUIA	489,72	16
30	CONDUCTOR/A	C2	O	C2	16/06/2009	0	0	0	2	2	18	L	CONDUCTOR/A	489,72	16
31	MESTRO/A	C2	O			0	0	0	9	0	20	L	MESTRE/A	489,72	17
33	ADXUNTO/A A MESTRE/A	C2	O			0	0	0	6	0	19	L	ADXUNTO/A A MESTRA	489,72	16
34	OFICIAL MODISTO/A	C2	O			0	0	0	7	0	17	L	OFICIAL MODISTA	489,72	16
36	PATRONISTA DESEÑADOR/A	C2	O			0	0	0	5	0	15	F	PATRONISTA DESEÑADOR/A	489,72	17
37	DESEÑADOR/A INFOGRAFISTA	C2	O			0	0	0	5	0	14	F	DESEÑADOR/A INFOGRAFISTA	489,72	17
38	MESTRO/A	C2	O			0	0	0	6	0	11	L	MESTRE/A	489,72	17
39	OFICIAL	C2	O			0	0	0	6	0	12	L	OFICIAL	489,72	16
41	OFICIAL EBANISTA	C2	O	C2	01/12/2009	0	0	0	1	0	82	L	OFICIAL EBANISTA	489,72	16
42	OFICIAL OFICIOS VARIOS	C2	O			0	0	0	3	1	93	L	OFICIAL OFICIOS VARIOS	489,72	16
43	AUXILIAR	C2	O			0	0	0	9	0	9	F	AUXILIAR	489,72	16
44	AUXILIAR	C2	O			0	0	0	7	0	4	F	AUXILIAR	489,72	16
45	AUXILIAR	C2	O			0	0	0	7	0	5	F	AUXILIAR	489,72	16
46	AUXILIAR	C2	O			0	0	0	7	0	8	F	AUXILIAR	489,72	16
47	AUXILIAR	C2	O			0	0	0	5	0	7	F	AUXILIAR	489,72	16
48	AUXILIAR	C2	O			0	0	0	7	0	2	F	AUXILIAR	489,72	16
49	AUXILIAR	C2	O			0	0	0	6	0	25	F	AUXILIAR	489,72	16
50	AUXILIAR	C2	O			0	0	0	6	0	26	F	AUXILIAR	489,72	16
51	CONTROLADOR/A PECUARIO	C2	O			0	0	0	8	0	34	F	CONTROLADOR/A PECUARIO	489,72	16
52	COORDINADOR/A UNIDAD VACUNO DE LECHE	C2	O	C2	18/07/2009	0	0	0	2	4	38	F	COORDINADOR/A UNIDADE VACUN DE LEITE	489,72	16
53	MAQUINISTA	C2	VD			0	0	0	0	0	31	L	MAQUINISTA	489,72	16
54	MAQUINISTA	C2	O	C2	02/09/2009	0	0	0	3	4	37	L	MAQUINISTA	489,72	16
55	MAQUINISTA	C2	O	C2	02/09/2009	0	0	0	2	5	35	L	MAQUINISTA	489,72	16
56	MAQUINISTA	C2	O			0	0	0	1	0	71	L	MAQUINISTA	489,72	16
57	MAQUINISTA	C2	O			0	0	0	1	0	72	L	MAQUINISTA	489,72	16
99	OFICIAL ELECTRICISTA	C2	O			0	0	0	0	2	144	L	OFICIAL ELECTRICISTA	489,72	16

E

COD.	DENOMINACION PLAZA	GR	SIT	TRIENIOS 2006						PUESTO					
				2006	A	B	C	D	E	COD	R.J.	DENOMINACION	C. ESP.	N.CD	
58	MAQUINISTA	E	VD			0	0	0	0	0	30	L	MAQUINISTA	489,72	16
61	PEON	E	VC			0	0	0	0	9	27	L	PEON	337,36	13
62	PEON	E	VD			0	0	0	0	0	28	L	PEON	337,36	13
63	PEON	E	VC			0	0	0	0	9	29	L	PEON	337,36	13
64	PEON	E	VC	E	15/06/2009	0	0	0	0	2	66	L	PEON	337,36	13
65	PEON	E	VC	E	15/06/2009	0	0	0	0	2	63	L	PEON	337,36	13
66	PEON	E	VC	E	15/06/2009	0	0	0	0	2	67	L	PEON	337,36	13
67	PEON	E	VC			0	0	0	0	6	33	L	PEON	337,36	13
68	PEON	E	VC	E	15/06/2009	0	0	0	0	2	64	L	PEON	337,36	13
69	PEON	E	VC	E	15/06/2009	0	0	0	0	2	65	L	PEON	337,36	13
70	PEON	E	VC			0	0	0	0	7	40	L	PEON	337,36	13
71	PEON	E	VC			0	0	0	0	9	41	L	PEON	337,36	13
72	PEON	E	VC			0	0	0	0	6	39	L	PEON	337,36	13
73	PEON - VIXIANTE	E	O			0	0	0	0	2	73	L	PEON - VIXIANTE	499,51	13
112	OBREIRO/A	E	O			0	0	0	0	2	145	L	OBREIRO/A	337,36	13
148	PEON ESPECIALISTA AGROPECUARIO	E	CS			0	0	0	0	0	148	L	PEON ESPECIALISTA AGROPECUARIO	410,27	14
149	PEON ESPECIALISTA AGROPECUARIO	E	CS			0	0	0	0	0	149	L	PEON ESPECIALISTA AGROPECUARIO	410,27	14
150	PEON ESPECIALISTA AGROPECUARIO	E	CS			0	0	0	0	0	150	L	PEON ESPECIALISTA AGROPECUARIO	410,27	14
151	PEON ESPECIALISTA AGROPECUARIO	E	CS			0	0	0	0	0	151	L	PEON ESPECIALISTA AGROPECUARIO	410,27	14
152	PEON ESPECIALISTA AGROPECUARIO	E	CS			0	0	0	0	0	152	L	PEON ESPECIALISTA AGROPECUARIO	410,27	14
153	PEON ESPECIALISTA AGROPECUARIO	E	CS			0	0	0	0	0	153	L	PEON ESPECIALISTA AGROPECUARIO	410,27	14
154	PEON ESPECIALISTA AGROPECUARIO	E	CS			0	0	0	0	0	154	L	PEON ESPECIALISTA AGROPECUARIO	410,27	14

ANEXO DE PERSOAL - CADRO DE PERSOAL PERSONAL LABORAL FIXO INLUDES

2009

E

COD.	DENOMINACION PLAZA	GR	SIT	TRIENIOS 2006						PUESTO					
				2006	A	B	C	D	E	COD	R.J.	DENOMINACION	C. ESP.	N.CD	
155	PEON ESPECIALISTA AGROPECUARIO	E	CS		0	0	0	0	0	0	155	L	PEON ESPECIALISTA AGROPECUARIO	410,27	14
156	PEON ESPECIALISTA AGROPECUARIO	E	CS		0	0	0	0	0	0	156	L	PEON ESPECIALISTA AGROPECUARIO	410,27	14
157	PEON ESPECIALISTA AGROPECUARIO	E	CS		0	0	0	0	0	0	157	L	PEON ESPECIALISTA AGROPECUARIO	410,27	14
158	PEON ESPECIALISTA AGROPECUARIO	E	CS		0	0	0	0	0	0	158	L	PEON ESPECIALISTA AGROPECUARIO	410,27	14
159	PEON ESPECIALISTA AGROPECUARIO	E	CS		0	0	0	0	0	0	159	L	PEON ESPECIALISTA AGROPECUARIO	410,27	14

PRAZAS DA DEPUTACION DE LUGO CON POSTO DE TRABALLO NO INLUDES

E

COD.	DENOMINACION PLAZA	GR	SIT	TRIENIOS 2006						PUESTO					
				2006	A	B	C	D	E	COD	R.J.	DENOMINACION	C. ESP.	N.CD	
7777	GARDABOSQUES	E	O		0	0	0	0	0	0	163	L	GARDABOSQUES	417,96	14

PRAZAS NO INLUDES CON POSTO DE TRABALLO NA DEPUTACION DE LUGO

C2

COD.	DENOMINACION PLAZA	GR	SIT	TRIENIOS 2006						PUESTO					
				2006	A	B	C	D	E	COD	R.J.	DENOMINACION	C. ESP.	N.CD	
100	ANIMADOR/A RUTAS TURISTICAS	C2	O		0	0	0	0	8	0	110	F	ANIMADOR/A RUTAS TURISTICAS	489,72	16
111	ANIMADOR/A RUTAS TURISTICAS	C2	O		0	0	0	1	0	0	111	F	ANIMADOR/A RUTAS TURISTICAS	489,72	16

ANEXO DE PERSOAL - LISTAXE DOTACIONS ORZAMENTO INLUDES GASTOS DE PERSOAL 2009

TOTAL XERAL		O.G.		FUNCIONARIO		LABORAL FIXO		LABORAL TEMPORAL		CONCEPTOS CONSOLIDADOS	
		100	120	121	151.01	130.00	150.02	151.02	131	150	151
SUMA TODOS OS FUNCIONAIS CON GRATIFICACIONES, PRODUCTIVIDADES, E TRIENIOS		0,00	594.853,46	902.151,46	0,00	1.130.908,04		0,00	64.404,56	235.927,59	58.981,90

CONTROL LIMITES ESPECIFICO, PRODUCTIVIDAD, GRATIFICACIONES

ESPECIFICO	486.417,24	74,61%
PRODUCTIVIDAD 10%	132.395,44	20,31%
GRATIFICACIONES 2,5%	33.098,86	5,08%
TOTAL PARA LIMITES	651.911,54	

ANEXO DE INVESTIMENTOS

Os investimentos do INLUDES desenvólvense segundo a seguinte agrupación por proxectos:

CODIGO	DESCRIPCION	ORZAMENTO PLURIANUAL	ANUALIDADE 2009
2008-ARBOREA	Proxecto ARBOREA - Cooperación Transfronteriza Galicia - Norte de Portugal	360.000,00 €	100.000,00 €
53371-627	Proxectos Complexos		100.000,00 €

CODIGO	DESCRIPCION	ORZAMENTO PLURIANUAL	ANUALIDADE 2009
2008-ITL-FEDER	Proxecto InnovaTE LUGO	9.095.000,00 €	3.220.000,00 €
52170-627	Proxectos Complexos		3.220.000,00 €

CODIGO	DESCRIPCION	ORZAMENTO PLURIANUAL	ANUALIDADE 2009
2008-PC	Proxecto PAISAXES CULTURAIS - Cooperación Transfronteriza Galicia - Norte de Portugal	514.823,64 €	176.795,64 €
44572-627	Proxectos Complexos		176.795,64 €

CODIGO	DESCRIPCION	ORZAMENTO PLURIANUAL	ANUALIDADE 2009
2008-RFSM-A	Rehabilitación Fogar de Santa María - Arquivo	803.795,57 €	51.620,00 €
43200-62200	Edificios e outras construccions.		51.620,00 €

CODIGO	DESCRIPCION	ORZAMENTO PLURIANUAL	ANUALIDADE 2009
2008-RFSM-EXT	Rehabilitación Fogar de Santa María - Exteriores	331.817,74 €	174.707,60 €
43200-62200	Edificios e outras construccions.		174.707,60 €

CODIGO	DESCRIPCION	ORZAMENTO PLURIANUAL	ANUALIDADE 2009
2008-RFSM-P1	Rehabilitación Fogar de Santa María - Pabillón 1	1.068.708,00 €	599.256,00 €
43200-62200	Edificios e outras construccions.		599.256,00 €

CODIGO	DESCRIPCION	ORZAMENTO PLURIANUAL	ANUALIDADE 2009
2008-VA-II	Proxecto VIAS ATLÁNTICAS II - Cooperación Transfronteriza Galicia - Norte de Portugal	360.000,00 €	150.000,00 €
45371-627	Proxectos Complexos		150.000,00 €

CODIGO	DESCRIPCION	ORZAMENTO PLURIANUAL	ANUALIDADE 2009
2009-MCAD	Proxecto de Mellora de Instalciós e Equipamentos do Centro de Artesanía e Deseño	0,00 €	54.000,00 €
32221-623	Maquinaria, instalacións e utillaxe.		23.000,00 €
32221-625	Mobiliario e enseres.		10.000,00 €
32221-626	Equipos para procesos da información.		8.000,00 €
32221-632	Edificios e outras construccions.		10.000,00 €
32221-640	Gastos en investimentos de carácter inmaterial		3.000,00 €

CODIGO	DESCRIPCION	ORZAMENTO PLURIANUAL	ANUALIDADE 2009
2009-MCI	Proxecto de Mellora de Instalciós e Equipamentos dos Centros de Interpretación	0,00 €	523.000,00 €

ANEXO DE INVESTIMENTOS

44500-62200	Edificios e outras construccions.	32.000,00 €
44500-623	Maquinaria, instalaciones e utillaxe.	400.000,00 €
44500-625	Mobiliario e enseres.	3.000,00 €
44500-626	Equipos para procesos da información.	8.000,00 €
44500-632	Edificios e outras construccions.	80.000,00 €

CODIGO	DESCRIPCION	ORZAMENTO PLURIANUAL	ANUALIDADE 2009
2009-MGGPGCE	Proxecto de Adquisición de Gando na Granxa Provincial Gaioso Castro	0,00 €	3.000,00 €
531-628	Compra de gando.		3.000,00 €

CODIGO	DESCRIPCION	ORZAMENTO PLURIANUAL	ANUALIDADE 2009
2009-MGPCR	Proxecto de Centro de Recría	0,00 €	500.000,00 €
531-62200	Edificios e outras construccions.		500.000,00 €

CODIGO	DESCRIPCION	ORZAMENTO PLURIANUAL	ANUALIDADE 2009
2009-MGPGC	Proxecto de Mellora de Instalacións e Equipamentos na Granxa Provincial Gaioso Castro	0,00 €	44.000,00 €
531-623	Maquinaria, instalaciones e utillaxe.		30.000,00 €
531-625	Mobiliario e enseres.		6.000,00 €
531-626	Equipos para procesos da información.		2.000,00 €
531-633	Maquinaria, instalaciones e utillaxe.		6.000,00 €

CODIGO	DESCRIPCION	ORZAMENTO PLURIANUAL	ANUALIDADE 2009
2009-MMN	Proxecto de Mellora do Medio Natural	0,00 €	112.500,00 €
5331-601	Outras.		100.000,00 €
5331-623	Maquinaria, instalaciones e utillaxe.		3.000,00 €
5331-625	Mobiliario e enseres.		3.000,00 €
5331-626	Equipos para procesos da información.		6.500,00 €

CODIGO	DESCRIPCION	ORZAMENTO PLURIANUAL	ANUALIDADE 2009
2009-MOG	Proxecto de Mellora de Insatacións e Equipamentos dos Organos de Goberno	0,00 €	2.000,00 €
111-625	Mobiliario e enseres.		1.000,00 €
111-626	Equipos para procesos da información.		1.000,00 €

CODIGO	DESCRIPCION	ORZAMENTO PLURIANUAL	ANUALIDADE 2009
2009-MSXX	Proxecto de Mellora de Instalacións e Equipamentos do Servico Xeral de Xestión	0,00 €	38.000,00 €
1212-623	Maquinaria, instalaciones e utillaxe.		4.000,00 €
3223-623	Maquinaria, instalaciones e utillaxe.		1.000,00 €
1212-625	Mobiliario e enseres.		3.000,00 €
3223-625	Mobiliario e enseres.		1.000,00 €
611-625	Mobiliario e enseres.		2.000,00 €
1212-626	Equipos para procesos da información.		6.000,00 €
3223-626	Equipos para procesos da información.		1.000,00 €
611-626	Equipos para procesos da información.		5.000,00 €
1212-640	Gastos en investimentos de carácter inmaterial		5.000,00 €
1213-640	Gastos en investimentos de carácter inmaterial		5.000,00 €
611-640	Gastos en investimentos de carácter inmaterial		5.000,00 €

ANEXO DE INVERSIONES

CODIGO	DESCRIPCION	ORZAMENTO PLURIANUAL	ANUALIDADE 2009
2009-PARTNER-TIC	Proxecto PARTNER-TIC: Red de participación y servicios digitales en territorios rurales	396.990,91 €	46.000,00 €
52171-626	Equipos para procesos da información.		46.000,00 €
TOTAL PROXECTOS INVERISON			5.794.879,24 €

Lugo, 10 de diciembre de 2008

O Presidente,

José Ramón Gómez Besteiro



ANEXO DE PROXECTOS

2008-ARBOREA Proxecto ARBOREA - Cooperación Transfronteriza Galicia - Norte de Portugal

ANUALIDAD 2008

GASTOS

FUNCIONAL	PARTIDA	DESCRIPCION	IMPORTE
53371	131	Retribuciones persoal laboral eventual.	4.500,00 €
53371	226	Gastos diversos.	1.000,00 €
53371	227	Traballos realizados por outras empresas.	2.000,00 €
53371	230	Dietas.	1.000,00 €
53371	231	Locomoción.	1.000,00 €
53371	627	Proxectos Complexos	20.000,00 €
SUMAN GASTOS PROXECTO			29.500,00 €

INGRESOS

CODIGO	SUBCONCEPTO	IMPORTE
781.02	da Unión Europea (FEDER)	15.000,00 €
700.04	Achega Deputación	5.000,00 €
491.02	Da Unión Europea (FEDER)	7.125,00 €
400.03	Achega Deputación	2.375,00 €
SUMAN INGRESOS PROXECTO		29.500,00 €

ANUALIDAD 2009

GASTOS

FUNCIONAL	PARTIDA	DESCRIPCION	IMPORTE
53371	131	Retribuciones persoal laboral eventual.	33.000,00 €
53371	221	Subministrados.	60.000,00 €
53371	226	Gastos diversos.	4.000,00 €
53371	227	Traballos realizados por outras empresas.	64.000,00 €
53371	230	Dietas.	1.250,00 €
53371	231	Locomoción.	1.250,00 €
53371	627	Proxectos Complexos	100.000,00 €
SUMAN GASTOS PROXECTO			263.500,00 €

INGRESOS

CODIGO	SUBCONCEPTO	IMPORTE
781.02	da Unión Europea (FEDER)	75.000,00 €
700.04	Achega Deputación	25.000,00 €
491.02	Da Unión Europea (FEDER)	122.625,00 €
400.03	Achega Deputación	40.875,00 €
SUMAN INGRESOS PROXECTO		263.500,00 €

ANUALIDAD 2010

GASTOS

FUNCIONAL	PARTIDA	DESCRIPCION	IMPORTE
53371	131	Retribuciones persoal laboral eventual.	31.500,00 €
53371	221	Subministrados.	10.000,00 €
53371	226	Gastos diversos.	10.000,00 €
53371	227	Traballos realizados por outras empresas.	14.000,00 €
53371	230	Dietas.	750,00 €
53371	231	Locomoción.	750,00 €
SUMAN GASTOS PROXECTO			67.000,00 €

INGRESOS

CODIGO	SUBCONCEPTO	IMPORTE
491.02	Da Unión Europea (FEDER)	50.250,00 €
400.03	Achega Deputación	16.750,00 €
SUMAN INGRESOS PROXECTO		67.000,00 €

TOTAL ORZAMENTO PROXECTO 360.000,00 €

Cando no se especifican ingresos no proxecto a financiación corresponde ao 100 % á Deputación de Lugo

ANEXO DE PROXECTOS

2008-ITL-FEDER Proxecto InnovaTE LUGO

ANUALIDAD 2008

GASTOS

FUNCIONAL	PARTIDA	DESCRIPCION	IMPORTE
52170	627	Proxectos Complexos	1.370.000,00 €
SUMAN GASTOS PROXECTO			1.370.000,00 €

INGRESOS

CODIGO	SUBCONCEPTO	IMPORTE
781.01	da Unión Europea (FEDER)	959.000,00 €
700.02	Achega Deputación	411.000,00 €
SUMAN INGRESOS PROXECTO		1.370.000,00 €

ANUALIDAD 2009

GASTOS

FUNCIONAL	PARTIDA	DESCRIPCION	IMPORTE
52170	627	Proxectos Complexos	3.220.000,00 €
SUMAN GASTOS PROXECTO			3.220.000,00 €

INGRESOS

CODIGO	SUBCONCEPTO	IMPORTE
781.01	da Unión Europea (FEDER)	2.254.000,00 €
700.02	Achega Deputación	966.000,00 €
SUMAN INGRESOS PROXECTO		3.220.000,00 €

ANUALIDAD 2010

GASTOS

FUNCIONAL	PARTIDA	DESCRIPCION	IMPORTE
52170	627	Proxectos Complexos	3.140.000,00 €
SUMAN GASTOS PROXECTO			3.140.000,00 €

INGRESOS

CODIGO	SUBCONCEPTO	IMPORTE
781.01	da Unión Europea (FEDER)	2.198.000,00 €
700.02	Achega Deputación	942.000,00 €
SUMAN INGRESOS PROXECTO		3.140.000,00 €

ANUALIDAD 2011

GASTOS

FUNCIONAL	PARTIDA	DESCRIPCION	IMPORTE
52170	627	Proxectos Complexos	1.365.000,00 €
SUMAN GASTOS PROXECTO			1.365.000,00 €

INGRESOS

CODIGO	SUBCONCEPTO	IMPORTE
781.01	da Unión Europea (FEDER)	955.500,00 €
700.02	Achega Deputación	409.500,00 €
SUMAN INGRESOS PROXECTO		1.365.000,00 €

TOTAL ORZAMENTO PROXECTO	9.095.000,00 €
---------------------------------	-----------------------

ANEXO DE PROXECTOS

2008-PC **Proxecto PAISAXES CULTURAIS - Cooperación Transfronteriza Galicia - Norte de Portugal**

ANUALIDAD 2008

GASTOS

FUNCIONAL	PARTIDA	DESCRIPCION	IMPORTE
44572	131	Retribuciones persoal laboral eventual.	2.000,00 €
44572	227	Traballos realizados por outras empresas.	5.248,00 €
44572	230	Dietas.	500,00 €
44572	231	Locomoción.	500,00 €
SUMAN GASTOS PROXECTO			8.248,00 €

INGRESOS

CODIGO	SUBCONCEPTO	IMPORTE
491.03	Da Unión Europea (FEDER)	6.186,00 €
400.04	Achega Deputación	2.062,00 €
SUMAN INGRESOS PROXECTO		8.248,00 €

ANUALIDAD 2009

GASTOS

FUNCIONAL	PARTIDA	DESCRIPCION	IMPORTE
44572	131	Retribuciones persoal laboral eventual.	13.136,00 €
44572	221	Subministrados.	30.740,00 €
44572	226	Gastos diversos.	1.500,00 €
44572	227	Traballos realizados por outras empresas.	173.216,00 €
44572	230	Dietas.	750,00 €
44572	231	Locomoción.	750,00 €
44572	627	Proxectos Complexos	176.795,64 €
SUMAN GASTOS PROXECTO			396.887,64 €

INGRESOS

CODIGO	SUBCONCEPTO	IMPORTE
781.03	da Unión Europea (FEDER)	132.596,73 €
700.05	Achega Deputación	44.198,91 €
491.03	Da Unión Europea (FEDER)	165.069,00 €
400.04	Achega Deputación	55.023,00 €
SUMAN INGRESOS PROXECTO		396.887,64 €

ANUALIDAD 2010

GASTOS

FUNCIONAL	PARTIDA	DESCRIPCION	IMPORTE
44572	131	Retribuciones persoal laboral eventual.	25.984,00 €
44572	226	Gastos diversos.	1.500,00 €
44572	227	Traballos realizados por outras empresas.	80.704,00 €
44572	230	Dietas.	750,00 €
44572	231	Locomoción.	750,00 €
SUMAN GASTOS PROXECTO			109.688,00 €

INGRESOS

CODIGO	SUBCONCEPTO	IMPORTE
491.03	Da Unión Europea (FEDER)	82.266,00 €
400.04	Achega Deputación	27.422,00 €
SUMAN INGRESOS PROXECTO		109.688,00 €

TOTAL ORZAMENTO PROXECTO **514.823,64 €**

ANEXO DE PROXECTOS

2008-PPE-FSE Proxecto FSE - Pacto Provincial polo Emprego

ANUALIDAD 2008

GASTOS

FUNCIONAL	PARTIDA	DESCRIPCION	IMPORTE
32270	13000	Retribucións persoal laboral fixo.	178.366,14 €
32270	206	Equipos para proceso da información.	6.833,33 €
32270	220	Material de oficina.	36.275,00 €
32270	221	Subministrados.	1.200,00 €
32270	222	Comunicacións.	4.020,00 €
32270	224	Seguros.	75,00 €
32270	226	Gastos diversos.	25.500,00 €
32270	227	Traballos realizados por outras empresas.	16.200,00 €

SUMAN GASTOS PROXECTO **268.469,47 €**

INGRESOS

CODIGO	SUBCONCEPTO	IMPORTE
490.01	Da Unión Europea (FSE)	214.775,58 €
400.01	Achega Deputación	53.693,89 €
SUMAN INGRESOS PROXECTO		268.469,47 €

ANUALIDAD 2009

GASTOS

FUNCIONAL	PARTIDA	DESCRIPCION	IMPORTE
32270	13000	Retribucións persoal laboral fixo.	356.732,08 €
32270	206	Equipos para proceso da información.	13.666,67 €
32270	220	Material de oficina.	72.550,00 €
32270	221	Subministrados.	2.400,00 €
32270	222	Comunicacións.	8.040,00 €
32270	224	Seguros.	5.550,00 €
32270	226	Gastos diversos.	475.254,00 €
32270	227	Traballos realizados por outras empresas.	21.400,00 €
32270	481	Premios, becas e pens. de est. e invest.	295.194,43 €

SUMAN GASTOS PROXECTO **1.250.787,18 €**

INGRESOS

CODIGO	SUBCONCEPTO	IMPORTE
490.01	Da Unión Europea (FSE)	1.000.629,75 €
400.01	Achega Deputación	250.157,43 €
SUMAN INGRESOS PROXECTO		1.250.787,18 €

ANUALIDAD 2010

GASTOS

FUNCIONAL	PARTIDA	DESCRIPCION	IMPORTE
32270	13000	Retribucións persoal laboral fixo.	356.732,08 €
32270	206	Equipos para proceso da información.	13.666,67 €
32270	220	Material de oficina.	72.550,00 €
32270	221	Subministrados.	2.400,00 €
32270	222	Comunicacións.	8.040,00 €
32270	224	Seguros.	5.550,00 €
32270	226	Gastos diversos.	475.254,00 €
32270	227	Traballos realizados por outras empresas.	20.400,00 €
32270	481	Premios, becas e pens. de est. e invest.	295.194,43 €

SUMAN GASTOS PROXECTO **1.249.787,18 €**

INGRESOS

CODIGO	SUBCONCEPTO	IMPORTE
490.01	Da Unión Europea (FSE)	999.829,75 €
400.01	Achega Deputación	249.957,43 €
SUMAN INGRESOS PROXECTO		1.249.787,18 €

Cando no se especifican ingresos no proxecto a financiación corresponde ao 100 % á Deputación de Lugo

ANEXO DE PROXECTOS

ANUALIDAD 2011

GASTOS

FUNCIONAL	PARTIDA	DESCRIPCION	IMPORTE
32270	13000	Retribucións persoal laboral fixo.	178.366,12 €
32270	206	Equipos para proceso da información.	6.833,33 €
32270	220	Material de oficina.	36.275,00 €
32270	221	Subministrados.	1.200,00 €
32270	222	Comunicacións.	4.020,00 €
32270	224	Seguros.	2.775,00 €
32270	226	Gastos diversos.	237.627,00 €
32270	227	Traballos realizados por outras empresas.	19.200,00 €
32270	481	Premios, becas e pens. de est. e invest.	144.597,22 €
SUMAN GASTOS PROXECTO			630.893,67 €

INGRESOS

CODIGO	SUBCONCEPTO	IMPORTE
490.01	Da Unión Europea (FSE)	504.714,93 €
400.01	Achega Deputación	126.178,74 €
SUMAN INGRESOS PROXECTO		630.893,67 €

TOTAL ORZAMENTO PROXECTO	3.399.937,50 €
---------------------------------	-----------------------

ANEXO DE PROXECTOS

2008-RFSM-A Rehabilitación Fogar de Santa María - Arquivo

ANUALIDAD 2008

GASTOS

FUNCIONAL	PARTIDA	DESCRIPCION	IMPORTE
43200	62200	Edificios e outras construccions.	398.375,57 €
SUMAN GASTOS PROXECTO			398.375,57 €

ANUALIDAD 2009

GASTOS

FUNCIONAL	PARTIDA	DESCRIPCION	IMPORTE
43200	62200	Edificios e outras construccions.	51.620,00 €
SUMAN GASTOS PROXECTO			51.620,00 €

ANUALIDAD 2010

GASTOS

FUNCIONAL	PARTIDA	DESCRIPCION	IMPORTE
43200	62200	Edificios e outras construccions.	353.800,00 €
SUMAN GASTOS PROXECTO			353.800,00 €

TOTAL ORZAMENTO PROXECTO			803.795,57 €
---------------------------------	--	--	---------------------

ANEXO DE PROXECTOS

2008-RFSM-EXT Rehabilitación Fogar de Santa María - Exteriores

ANUALIDAD 2008

GASTOS

FUNCIONAL	PARTIDA	DESCRIPCION	IMPORTE
43200	62200	Edificios e outras construccions.	157.110,14 €
SUMAN GASTOS PROXECTO			157.110,14 €

ANUALIDAD 2009

GASTOS

FUNCIONAL	PARTIDA	DESCRIPCION	IMPORTE
43200	62200	Edificios e outras construccions.	174.707,60 €
SUMAN GASTOS PROXECTO			174.707,60 €

TOTAL ORZAMENTO PROXECTO 331.817,74 €

ANEXO DE PROXECTOS

2008-RFSM-P1 Rehabilitación Fogar de Santa María - Pabillón 1

ANUALIDAD 2008

GASTOS

FUNCIONAL	PARTIDA	DESCRIPCION	IMPORTE
43200	62200	Edificios e outras construccions.	86.652,00 €
SUMAN GASTOS PROXECTO			86.652,00 €

ANUALIDAD 2009

GASTOS

FUNCIONAL	PARTIDA	DESCRIPCION	IMPORTE
43200	62200	Edificios e outras construccions.	599.256,00 €
SUMAN GASTOS PROXECTO			599.256,00 €

ANUALIDAD 2010

GASTOS

FUNCIONAL	PARTIDA	DESCRIPCION	IMPORTE
43200	62200	Edificios e outras construccions.	382.800,00 €
SUMAN GASTOS PROXECTO			382.800,00 €

TOTAL ORZAMENTO PROXECTO 1.068.708,00 €

ANEXO DE PROXECTOS

2008-TROBAR Proxecto TROBAR - Cooperación Transfronteriza Galicia - Norte de Portugal

ANUALIDAD 2008

GASTOS

FUNCIONAL	PARTIDA	DESCRIPCION	IMPORTE
32273	131	Retribuciones persoal laboral eventual.	7.000,00 €
32273	221	Subministrados.	3.000,00 €
32273	226	Gastos diversos.	500,00 €
32273	227	Traballos realizados por outras empresas.	5.000,00 €
32273	230	Dietas.	1.250,00 €
32273	231	Locomoción.	1.250,00 €
SUMAN GASTOS PROXECTO			18.000,00 €

INGRESOS

CODIGO	SUBCONCEPTO	IMPORTE
491.04	Da Unión Europea (FEDER)	13.500,00 €
400.05	Achega Deputación	4.500,00 €
SUMAN INGRESOS PROXECTO		18.000,00 €

ANUALIDAD 2009

GASTOS

FUNCIONAL	PARTIDA	DESCRIPCION	IMPORTE
32273	131	Retribuciones persoal laboral eventual.	41.500,00 €
32273	221	Subministrados.	20.500,00 €
32273	226	Gastos diversos.	1.250,00 €
32273	227	Traballos realizados por outras empresas.	59.000,00 €
32273	230	Dietas.	2.000,00 €
32273	231	Locomoción.	2.000,00 €
SUMAN GASTOS PROXECTO			126.250,00 €

INGRESOS

CODIGO	SUBCONCEPTO	IMPORTE
491.04	Da Unión Europea (FEDER)	94.687,50 €
400.05	Achega Deputación	31.562,50 €
SUMAN INGRESOS PROXECTO		126.250,00 €

ANUALIDAD 2010

GASTOS

FUNCIONAL	PARTIDA	DESCRIPCION	IMPORTE
32273	131	Retribuciones persoal laboral eventual.	12.000,00 €
32273	221	Subministrados.	20.000,00 €
32273	226	Gastos diversos.	1.250,00 €
32273	227	Traballos realizados por outras empresas.	178.000,00 €
32273	230	Dietas.	2.000,00 €
32273	231	Locomoción.	2.000,00 €
SUMAN GASTOS PROXECTO			215.250,00 €

INGRESOS

CODIGO	SUBCONCEPTO	IMPORTE
491.04	Da Unión Europea (FEDER)	161.437,50 €
400.05	Achega Deputación	53.812,50 €
SUMAN INGRESOS PROXECTO		215.250,00 €

TOTAL ORZAMENTO PROXECTO 359.500,00 €

ANEXO DE PROXECTOS

2008-VA-II **Proxecto VIAS ATLÁNTICAS II - Cooperación Transfronteriza Galicia - Norte de Portugal**

ANUALIDAD 2008

GASTOS

FUNCIONAL	PARTIDA	DESCRIPCION	IMPORTE
45371	227	Traballos realizados por outras empresas.	8.120,00 €
SUMAN GASTOS PROXECTO			8.120,00 €

INGRESOS

CODIGO	SUBCONCEPTO	IMPORTE
491.05	Da Unión Europea (FEDER)	6.090,00 €
400.06	Achega Deputación	2.030,00 €
SUMAN INGRESOS PROXECTO		8.120,00 €

ANUALIDAD 2009

GASTOS

FUNCIONAL	PARTIDA	DESCRIPCION	IMPORTE
45371	221	Subministrados.	6.500,00 €
45371	226	Gastos diversos.	25.000,00 €
45371	227	Traballos realizados por outras empresas.	10.800,00 €
45371	627	Proxectos Complexos	150.000,00 €
SUMAN GASTOS PROXECTO			192.300,00 €

INGRESOS

CODIGO	SUBCONCEPTO	IMPORTE
781.04	da Unión Europea (FEDER)	112.500,00 €
700.06	Achega Deputación	37.500,00 €
491.05	Da Unión Europea (FEDER)	31.725,00 €
400.06	Achega Deputación	10.575,00 €
SUMAN INGRESOS PROXECTO		192.300,00 €

ANUALIDAD 2010

GASTOS

FUNCIONAL	PARTIDA	DESCRIPCION	IMPORTE
45371	221	Subministrados.	7.480,00 €
45371	226	Gastos diversos.	45.000,00 €
45371	227	Traballos realizados por outras empresas.	35.800,00 €
45371	627	Proxectos Complexos	71.300,00 €
SUMAN GASTOS PROXECTO			159.580,00 €

INGRESOS

CODIGO	SUBCONCEPTO	IMPORTE
781.04	da Unión Europea (FEDER)	53.475,00 €
700.06	Achega Deputación	17.825,00 €
491.05	Da Unión Europea (FEDER)	66.210,00 €
400.06	Achega Deputación	22.070,00 €
SUMAN INGRESOS PROXECTO		159.580,00 €

TOTAL ORZAMENTO PROXECTO **360.000,00 €**

ANEXO DE PROXECTOS

2009-MCAD **Proxecto de Mellora de Instalacións e Equipamentos do Centro de Artesanía e Deseño**

ANUALIDAD 2009

GASTOS

FUNCIONAL	PARTIDA	DESCRIPCION	IMPORTE
32221	623	Maquinaria, instalacións e utillaxe.	23.000,00 €
32221	625	Mobiliario e enseres.	10.000,00 €
32221	626	Equipos para procesos da información.	8.000,00 €
32221	632	Edificios e outras construcións.	10.000,00 €
32221	640	Gastos en investimentos de carácter inmaterial	3.000,00 €
SUMAN GASTOS PROXECTO			54.000,00 €

TOTAL ORZAMENTO PROXECTO **54.000,00 €**

ANEXO DE PROXECTOS

2009-MCI **Proxecto de Mellora de Instalacións e Equipamentos dos Centros de Interpretación**

ANUALIDAD 2009

GASTOS

FUNCIONAL	PARTIDA	DESCRIPCION	IMPORTE
44500	62200	Edificios e outras construccions.	32.000,00 €
44500	623	Maquinaria, instalaciones e utillaxe.	400.000,00 €
44500	625	Mobiliario e enseres.	3.000,00 €
44500	626	Equipos para procesos da información.	8.000,00 €
44500	632	Edificios e outras construccions.	80.000,00 €
SUMAN GASTOS PROXECTO			523.000,00 €

TOTAL ORZAMENTO PROXECTO **523.000,00 €**

ANEXO DE PROXECTOS

2009-MGGPGCE Proxecto de Adquisición de Gando na Granxa Provincial Gaioso Castro

ANUALIDAD 2009

GASTOS

FUNCIONAL	PARTIDA	DESCRIPCION	IMPORTE
531	628	Compra de gando.	3.000,00 €
SUMAN GASTOS PROXECTO			3.000,00 €

TOTAL ORZAMENTO PROXECTO 3.000,00 €

ANEXO DE PROXECTOS

2009-MGPCR **Proxecto de Centro de Recría**

ANUALIDAD 2009

GASTOS

FUNCIONAL	PARTIDA	DESCRIPCION	IMPORTE
531	62200	Edificios e outras construccions.	500.000,00 €
SUMAN GASTOS PROXECTO			500.000,00 €
TOTAL ORZAMENTO PROXECTO			500.000,00 €

ANEXO DE PROXECTOS

2009-MGPGC **Proxecto de Mellora de Instalacións e Equipamentos na Granxa Provincial Gaioso Castro**

ANUALIDAD 2009

GASTOS

FUNCIONAL	PARTIDA	DESCRIPCION	IMPORTE
531	623	Maquinaria, instalaciones e utillaxe.	30.000,00 €
531	625	Mobiliario e enseres.	6.000,00 €
531	626	Equipos para procesos da información.	2.000,00 €
531	633	Maquinaria, instalaciones e utillaxe.	6.000,00 €
SUMAN GASTOS PROXECTO			44.000,00 €

TOTAL ORZAMENTO PROXECTO **44.000,00 €**

ANEXO DE PROXECTOS**2009-MMN** **Proxecto de Mellora do Medio Natural****ANUALIDAD 2009****GASTOS**

FUNCIONAL	PARTIDA	DESCRIPCION	IMPORTE
5331	601	Outras.	100.000,00 €
5331	623	Maquinaria, instalacións e utillaxe.	3.000,00 €
5331	625	Mobiliario e enseres.	3.000,00 €
5331	626	Equipos para procesos da información.	6.500,00 €
SUMAN GASTOS PROXECTO			112.500,00 €

TOTAL ORZAMENTO PROXECTO **112.500,00 €**

ANEXO DE PROXECTOS

2009-MOG **Proxecto de Mellora de Insatalacións e Equipamentos dos Organos de Goberno**

ANUALIDAD 2009

GASTOS

FUNCIONAL	PARTIDA	DESCRIPCION	IMPORTE
111	625	Mobiliario e enseres.	1.000,00 €
111	626	Equipos para procesos da información.	1.000,00 €
SUMAN GASTOS PROXECTO			2.000,00 €

TOTAL ORZAMENTO PROXECTO **2.000,00 €**

ANEXO DE PROXECTOS

2009-MSXX **Proxecto de Mellora de Instalacións e Equipamentos do Servizo Xeral de Xestión**

ANUALIDAD 2009

GASTOS

FUNCIONAL	PARTIDA	DESCRIPCION	IMPORTE
1212	623	Maquinaria, instalacións e utillaxe.	4.000,00 €
3223	623	Maquinaria, instalacións e utillaxe.	1.000,00 €
611	625	Mobiliario e enseres.	2.000,00 €
1212	625	Mobiliario e enseres.	3.000,00 €
3223	625	Mobiliario e enseres.	1.000,00 €
1212	626	Equipos para procesos da información.	6.000,00 €
611	626	Equipos para procesos da información.	5.000,00 €
3223	626	Equipos para procesos da información.	1.000,00 €
1213	640	Gastos en investimentos de carácter inmaterial	5.000,00 €
611	640	Gastos en investimentos de carácter inmaterial	5.000,00 €
1212	640	Gastos en investimentos de carácter inmaterial	5.000,00 €
SUMAN GASTOS PROXECTO			38.000,00 €

TOTAL ORZAMENTO PROXECTO **38.000,00 €**

ANEXO DE PROXECTOS

2009-PARTNER-TIC Proxecto PARTNER-TIC: Red de participación y servicios digitales en territorios rurales

ANUALIDAD 2009

GASTOS

FUNCIONAL	PARTIDA	DESCRIPCION	IMPORTE
52171	13000	Retribucións persoal laboral fixo.	105.137,03 €
52171	226	Gastos diversos.	35.926,67 €
52171	227	Traballos realizados por outras empresas.	27.500,00 €
52171	230	Dietas.	5.503,00 €
52171	231	Locomoción.	5.503,00 €
52171	626	Equipos para procesos da información.	46.000,00 €
SUMAN GASTOS PROXECTO			225.569,70 €

INGRESOS

CODIGO	SUBCONCEPTO	IMPORTE
781.05	da Unión Europea (FEDER)	34.500,00 €
700.07	Achega Deputación	11.500,00 €
491.06	Da Unión Europea (FEDER)	134.677,27 €
400.07	Achega Deputación	44.892,43 €
SUMAN INGRESOS PROXECTO		225.569,70 €

ANUALIDAD 2010

GASTOS

FUNCIONAL	PARTIDA	DESCRIPCION	IMPORTE
52171	13000	Retribucións persoal laboral fixo.	105.137,04 €
52171	226	Gastos diversos.	49.874,17 €
52171	227	Traballos realizados por outras empresas.	5.500,00 €
52171	230	Dietas.	1.955,00 €
52171	231	Locomoción.	1.955,00 €
52171	626	Equipos para procesos da información.	7.000,00 €
SUMAN GASTOS PROXECTO			171.421,21 €

INGRESOS

CODIGO	SUBCONCEPTO	IMPORTE
781.05	da Unión Europea (FEDER)	5.250,00 €
700.07	Achega Deputación	1.750,00 €
491.06	Da Unión Europea (FEDER)	123.315,91 €
400.07	Achega Deputación	41.105,30 €
SUMAN INGRESOS PROXECTO		171.421,21 €

TOTAL ORZAMENTO PROXECTO 396.990,91 €

ANEXO DE PROXECTOS

2010-RFSM-IL Rehabilitación Fogar de Santa María - Iluminación

ANUALIDAD 2010

GASTOS

FUNCIONAL	PARTIDA	DESCRIPCION	IMPORTE
43200	62200	Edificios e outras construccions.	115.884,00 €
SUMAN GASTOS PROXECTO			115.884,00 €

TOTAL ORZAMENTO PROXECTO 115.884,00 €

PLAN FINANCIERO - PROGRAMA DE FINANCIAMENTO PARA 2009

De conformidade co art. 166 do R.D. Lexislativo 2/2004, de 5 de marzo, polo que se aproba o texto refundido da Lei reguladora das facendas locais, e Art. 12 do R.D. 500/90, do 20 de abril, confecciónase o presente Plan Financeiro – Programa de financiamento para o ano 2009, que completa ó Plan de Investimentos 2009, do Orzamento do INLUDES.

ANO 2009

Os Capítulos de Investimentos e de transferencias de capital ascenden a 6.423.179,24 €, o financiamento previsto procede de transferencias de capital segundo o seguinte desglose:

▪ 700 Achega da Deputación	3.814.582,51 €
▪ 781 Da Unión Europea (FEDER).....	2.608.596,73 €
TOTAL.....	6.423.179,24 €

Non existe débeda con entidades financeiras, polo que non existe carga financeira e non se prevén operacións financeiras no presente exercicio.

Lugo, 10 de decembro de 2008

O Presidente,

José Ramón Gómez Besteiro





INFORME ECONOMICO-FINANCIERO

A Lexislación á aplicar está constituída fundamentalmente polo R.D. Lexislativo 2/2004, de 5 de marzo, polo que se aproba o texto refundido da Lei reguladora das Facendas Locais (TRLRFL), título VI "Orzamento e Gasto Público", e R.D. 500/90, do 20 de abril, que regula a materia de Orzamentos, así como a O.M. do 20 de setembro de 1989, que establece a estrutura orzamentaria.

Entre os documentos que deben acompañar ó proxecto do Orzamento figura o Informe económico-financiero, como sinala o apartado 1) e) do art. 168 do TRLRFL, e artigo 18.1.e) do R.D. 500/90, polo que se presenta o seguinte informe:

Os aspectos relevantes no proxecto de Orzamento para o exercicio actual, son os seguintes:

1º.- O Orzamento aparece nivelado en gastos e ingresos, ascende a 15.099.012,23 € e atende o cumprimento do principio de estabilidade orzamentaria nos termos previstos no R.D. lexislativo 2/2007, de 28 de decembro, polo que se aproba o texto refundido da Lei Xeral de Estabilidade Orzamentaria, así como o R.D. 1463/2007, de 2 de novembro, polo que se aproba o regulamento de desenvolvemento da Lei de estabilidade orzamentaria na súa aplicación ás entidades locais. A cifra do total do Orzamento aumenta en 3.127.272,08 € respecto do 2008 o que equivale o 26,12 % de incremento.

2º.- As Bases de Execución a que se refire o art. 166 do T.R.L.R.F.L. e art. 9 do R.D. 500/90 do 20 de abril, son as previstas para o Orzamento Xeral, conteñen a adaptación das disposicións xerais en materia orzamentaria e fiscalizadora á organización e circunstancias da Deputación e do INLUDES, debendo entender por analoxía que as referencias feitas o Pleno da Deputación, correspóndense co Consello Reitor do INLUDES, as feitas a Xunta de Goberno ca Comisión Executiva, e as feitas ao Servizo de Contratación e Fomento ao Servizo Xeral de Xestión.

3º.- Forma parte da documentación, o Anexo de Investimentos ou Plan de Investimentos, detállase en proxectos codificados para a súa identificación e coa especificación mínima que establece o artigo 13 do R.D. 500/90, o dito Plan se completa co Plan financeiro-programa de financiamento para o 2009. Non existe débeda financeira nin previsión de operacións de crédito para este exercicio

4º.- As bases utilizadas para a avaliación dos ingresos parten da liquidación do exercicio 2007 e avance de liquidación do 2008, as previsións dos fondos europeos, e complétase ca achega da Deputación. Así mesmo, estímase suficientes os créditos para atender o cumprimento das obrigas esixibles e os gastos de funcionamento dos servizos.

5º.- O proxecto de orzamento, reúne a documentación esixida polo artigo 168 do T.R.L.R.F.L. e art. 18 do R.d. 500/90, de 20 de abril.

O proxecto de Orzamento do INLUDES para 2009 elévase ó Consello Reitor para a súa aprobación segundo o disposto nos estatutos do INLUDES e seguidamente corresponde á Excm. Deputación en Pleno a aprobación inicial do Orzamento Xeral segundo o artigo 33.2. c) da citada Lei 7/1985.

Para a tramitación do orzamento haberá que averse o disposto no art.169 do T.R.L.R.F.L., art. 20 do R.D. 500/90, do 20 de abril, artigos concordantes e demais disposicións legais que lle afecten.

Lugo, 10 de decembro de 2008

A Interventora Xeral,

Rosa Abelleira Fernández





12. Sociedade Ur- banística Provincial. Es- tados de previsións e programa anual de actua- cións

Sociedade Urbanística Provincial de Lugo

- Estado de previsión de ingresos e gastos 2009
- Plan de actuación, investimento e financiamento 2009

SOCIEDADE E OBXECTO SOCIAL

O Pleno da Excma. Deputación Provincial de Lugo, en sesión ordinaria celebrada o día trinta e un de marzo de dous mil tres, adoptou o acordo de constitución dunha Sociedade Urbanística Provincial, coa denominación de Sociedade Urbanística Provincial de Lugo, baixo a forma xurídica de Sociedade Anónima, así como dos seus Estatutos Sociais (modificados con posterioridade pola reunión da Xunta Xeral que tivo lugar o día trinta de xuño de dous mil oito) e cun Capital Social de novecentos mil euros (900.000,00 €).

O nove de maio de dous mil tres mediante otorgamento de escritura pública diante de D. Emilio Navarro Moreno, Notario do Ilustre Colexio de Galicia, constitúese a Sociedade.

A Sociedade terá como obxecto social segundo o artigo 2 dos estatutos:

“A Sociedade terá como obxecto social a realización de actividades ligadas á ordenación do territorio, ao medio ambiente, a intervención no mercado do solo e na edificación; a promoción, ordenación e execución de actividades urbanísticas e inmobiliarias, adquisición e alleamento de toda clase de bens inmoables, xestión e realización das obras e dotación de servizos e a súa posible explotación; a xestión, investigación, desenvolvemento e promoción, e a colaboración coas entidades públicas ou privadas para a xestión e desenvolvemento urbanístico da provincia de Lugo; así como a proxección, construción, conservación e a explotación de toda clase de infraestruturas que a Deputación Provincial de Lugo promova ou participe, e tamén os servizos que se poidan instalar ou desenvolver nas ditas infraestruturas, segundo os termos dos encargos e os mandatos de actuación da Deputación Provincial.

A Sociedade ten a consideración de medio propio instrumental e servizo técnico da Deputación Provincial de Lugo, estando obrigada a realizar os traballos que ésta lle encomende nas materias sinaladas neste artigo e no seguinte, dando unha especial prioridade a aqueles que señan urxentes, e todo isto de acordo cos instrucións fixadas unilateralmente pola Deputación Provincial de Lugo.

As relacións da Sociedade coa Deputación Provincial, da que é medio propio e instrumental e servizo técnico, ten natureza instrumental e non contractual, articulándose a través das encomendas de xestión previstas no artigo 24.6 da Lei 30/2007, do 30 de outubro, de

Contratos do Sector Público, polo que, a todos os efectos, son de carácter interno, dependente e subordinado.

A comunicación efectuada pola Deputación, encargando unha actuación á Sociedade, suporá a orde para iniciala.

A Sociedade non poderá participar nos procedementos para a adxudicación de contratos convocados pola Deputación. Non obstante, cando non concorra ningún licitador poderá encargárselle a execución da actividade obxecto de licitación pública. Os contratos que deban celebrarse con SUPLUSA para a realización das prestacións obxecto do encargo quedarán sometidos á Lei 30/2007, do 30 de outubro, de Contratos do Sector Público, nos termos que señan procedentes de acordo coa natureza da Sociedade e o tipo e contía dos mesmos, e, en todo caso, cando se trate de contratos de obras, servizos ou subministracións, cuxas contías superen os limiares establecidos na sección 2ª do capítulo II do Título preliminar da Lei citada a Sociedade deberá observar para a súa preparación e adxudicación, as regras establecidas nos artigos 121.1 e 174 da Lei citada.

A Sociedade, aos efectos da aplicación da Lei de Contratos do Sector Público, ten a consideración de poder adxudicador.

A competencia para proceder á revisión de oficio dos actos preparatorios e de adxudicación dos contratos que celebre a Sociedade, así como para resolver o recurso especial en materia de contratación, corresponderalle ao Presidente da Deputación.”

ESTADOS DE PREVISIÓN DE INGRESOS E GASTOS

Como sociedade mercantil participada íntegramente pola Excma. Deputación Provincial de Lugo queda sometida ao regulado no RD 500/1990, de 20 de abril, que desenvolve os aspectos orzamentarios do Real Decreto Lexislativo 2/2004, de 5 de marzo, polo que se aproba o texto refundido da Lei Reguladora das Facendas Locais.

Axustándose ás directrices das ditas normas, realízase una estruturación da información orzamentaria que claramente diferencia entere operación vinculadas ao ciclo de explotación e operacións de capital ou directamente vinculadas á realización de actuacións.

Recursos e aplicacións de explotación

- *Subvencións á explotación:* Aportación de recursos realizadas por calquera entidade, pública ou privada, con carácter non reintegrable e destinadas á compensación de déficits de explotación ou ao aseguramento dunha rentabilidade mínima.
- *Aprovisionamentos:* Os que a empresa fabrica ou adquire do exterior para incorporalos ao seu proceso productivo.
- *Gastos de persoal:* retribucións ao persoal, calquera que sexa a forma ou o concepto polo que se satisfaga; cotas da Seguridade Social a cargo da Sociedade e os demais gastos de carácter social.
- *Amortizacións:* Expresión da depreciación sistemática anual efectiva sufrida polo inmovilizado inmaterial e material, pola súa aplicación ao proceso productivo.

- *Outros gastos de explotación:* Inclúe compras (material de oficina, suscripcións, etc), arrendamentos, primas de seguro, publicidade, subministros e outros servizos exteriores convencionais. Igualmente quedan incluídos aquí os gastos de viaxe e desprazamento, de representación e os gastos de formación a cargo da empresa.

Recursos e aplicacións de capital

Hai que dicir, que nunha sociedade urbanística, as adquisicións normalmente teñen a consideración de existencias para ser incorporadas no proceso productivo da sociedade.

- *Adquisición de Inmobilizado:* Comprende as aplicacións de recursos en elementos do patrimonio destinados a servir de xeito duradeiro na actividade da entidade.
- *Cancelación préstamos:* Comprende a amortización de préstamos que puideran suscribirse pola Sociedade.
- *Amortizacións:* As dotacións para amortizacións recollenanse como gasto de operación de funcionamento e simultaneamente como recurso por operación de fondos, ao considerarse que reducen o valor dos elementos patrimoniais ao que afectan.
- *Subvencións de capital:* As concedidas por Entidades Públicas, empresas ou particulares, para o establecemento ou estrutura fixa da entidade, cando non sexan reintegrables, de acordo cos criterios establecidos nas normas de valoración.
- *Financiación allea a l/p:* De conformidade co disposto enos artigos 48 e 49 do Real Decreto Lexislativo 2/2004, de 5 de marzo, polo que se aproba

o Texto Refundido de la Lei reguladora das facendas locais, as sociedades mercantiles de capital íntegramente local, para la financiación das súas inversión poderán acudir a calquera das súas formas.

Artigo 166. 1. d) do REAL DECRETO LEXISLATIVO 2/2004, de 5 de marzo polo que se aproba o texto refundido da Lei Reguladora das Facendas Locais.

Sociedade Urbanística Provincial. Créditos avalados pola Deputación.						
Entidade	Número	IMPORTE a 1/1/2009	Ptmo. a Amortizar durante 2009	Ptmo. a dispoñer durante 2009	Xuros a satisfacer durante 2009	Previsión de capital pendente a 31/12/2009
Caixa Galicia	550-0101-7959-5	6.094.323,90 €	870.617,70 €	0,00 €	350.423,62 €	5.223.706,20 €
B.C.L.E.	0100271509	1.416.666,66 €	141.666,67 €	0,00 €	79.900,00 €	1.274.999,99 €
B.C.L.E.	0101500388	3.435.412,83 €	381.712,53 €	0,00 €	192.383,12 €	3053.700,30 €
Oper. pte. de firma Ppto.2005		0,00 €	870.564,46 €	8.705.644,64 €	446.599,57 €	7.835.080,18 €
Oper. pte. de firma.Pleno 05/06		0,00 €	2.199.400,00 €	21.994.000,00 €	1.128.292,20 €	19.794.600,00 €
Operación Orzamento 2008		0,00 €	1.218.555,54 €	12.185.555,36 €	625.118,99 €	10.966.999,82 €
Operación Orzamento 2009		0,00 €		6.000.000,00 €	342.000,00 €	6.000.000,00 €
Totales		10.946.403,39 €	5.682.516,90 €	48.885.200,00 €	3.164.717,50 €	54.149.086,49 €

PROGRAMA DE ACTUACIÓN, INVESTIMENTO E FINANCIAMENTO DE SOCIEDADES MERCANTÍS (P.A.I.F.) / ORZAMENTO DE CAPITAL 2009

SOCIEDADE URBANÍSTICA PROVINCIAL DE LUGO, S.A.

ESTADO DE INVERSIONS REAIS E FINANCIEIRAS	EUROS
1. INMOBILIZADO MATERIAL	1.259.000,00
Terreos	
Edificios e outras construcións	950.000,00
Maquinaria, instalacións e utillaxe	309.000,00
Elementos de transporte	
Mobiliario e enseres	
Equipos para proceso de información	
Outro inmovilizado material	
2. INMOBILIZADO INMATERIAL	0,00
Concesións administrativas	
Propiedade industrial	
Outro inmovilizado inmaterial	
3. INV. EN EMPRESAS DO GRUPO E ASOCIADAS L/P	0,00
4. INVERSIONS FINANCIERAS A L/P	0,00
Inv. Financieiras a l/p en instrumentos de patrimonio	
Valores representativos de deuda a l/p	
Créditos a l/p	
Créditos a l/p por enaxenación de inmovilizado	
Créditos a l/p ao personal	
Activos por derivados financieiros a l/p	
Imposiciónes a l/p	
Desembolsos pendientes sobre participaciones en el patrimonio neto a l/p	
5. REEMBOLSO DE PRÉSTAMOS A L/P	5.682.516,90
De deudas a l/p con entidades de crédito	5.682.516,90
De deudas a l/p	
De deudas a l/p transformables en subv., donac. y legados	
De proveedores de inmovilizado a l/p	
De acreedores por arrendamento financeiro a l/p	
De efectos a pagar a l/p	
De obrigacións e bonos	
De deudas representadas en outros valores negociables	
6. VARIACIÓN DO FONDO DE MANIOBRA	0,00
TOTAL	6.941.516,90

**PROGRAMA DE ACTUACIÓN, INVESTIMENTO E
FINANCIAMIENTO DE SOCIEDADES MERCANTÍS (P.A.I.F.) /
ORZAMENTO DE CAPITAL 2009**

SOCIEDADE URBANÍSTICA PROVINCIAL DE LUGO, S.A.

ESTADO DAS FONTES DE FINANCIAMENTO	EUROS
1. APORTACIÓNS DE CAPITAL	0,00
Da entidade local De organismos autónomos Outras subvencións	
2. AUTOFINANCIACIÓN	0,00
Amortizacións Provisións Beneficios non distribuídos	
3. SUBVENCIONES DE CAPITAL RECIBIDAS	309.000,00
Da entidade local De organismos autónomos De accionistas privados	309.000,00
4. FINANCIACIÓN ALLEA	6.000.000,00
Deudas a l/p con entidades de crédito Deudas a l/p Deudas a l/p transformables en subv., donac. y legados Proveedores de inmovilizado a l/p Acreedores por arrendamiento financiero a l/p Efectos a pagar a l/p Obligacións e bonos Deudas representadas noutros valores negociables	6.000.000,00
5. ENAXENACIÓN DE INVERSIÓNS	0,00
Materiais Inmateriais Financieiras	
TOTAL	6.309.000,00

CONTA DE PÉRDIDAS E GANANCIAS 2009**SOCIEDADE URBANÍSTICA PROVINCIAL DE LUGO, S.A.**

CONTAS	(DEBE) / HABER
1. Importe neto da cifra de negocios	8.860.684,40
2. Var. de existencias de ptos. terminados e en curso de fabricación	0,00
3. Traballos realizados pola empresa para o seu activo	0,00
4. Aprovisionamientos	(5.050.000,00)
5. Outros ingresos de explotación (Subvenc., donaciones, legados e outros ingresos de xestión)	2.544.100,00
6. Gastos de persoal	(1.158.750,00)
7. Outros gastos de explotación	(1.398.800,00)
8. Amortización do inmovilizado	0,00
9. Imputación de subv. de inmovilizado non financeiro e outras	0,00
10. Excesos de provisiones	0,00
11. Deterioro e resultado por enaxenacións de inmovilizado	0,00
A) RESULTADO DE EXPLOTACIÓN (1+2+3+4+5+6+7+8+9+10+11)	3.797.234,40
12. Ingresos financeiros	0,00
13. Gastos financeiros	(3.164.717,50)
14. Variación do valor razoable en instrumentos financeiros	0,00
15. Diferencias de cambio	0,00
16 Deterioro e resultado por enax. de instrumentos financ.	0,00
B) RESULTADO FINANCIERO (12+13+14+15+16)	632.516,90
C) RESULTADO ANTES DE IMPUESTOS (A+B)	632.516,90
17. Impuestos sobre beneficios	0,00
D) RESULTADO DEL EJERCICIO (C+17)	632.516,90

RESUME ORZAMENTO SUPLUSA 2009

GASTOS	EUROS
ADQUISICIÓN INMOBILIZADO MATERIAL	1.259.000,00
ADQUISICIÓN INMOBILIZADO INMATERIAL	0,00
INVERSIÓN FINANCIERAS A L/P	0,00
REEMBOLSO DE PRÉSTAMOS A L/P	5.682.516,90
TOTAL OPERACIÓN DE CAPITAL	6.941.516,90
APROVISIONAMENTOS	5.050.000,00
GASTOS DE PERSOAL	1.158.750,00
OUTROS GASTOS DE EXPLOTACIÓN	1.398.800,00
GASTOS FINANCIEROS	3.164.717,50
TOTAL OPERACIÓN DE EXPLOTACIÓN	10.772.267,50
TOTAL ORZAMENTO DE GASTOS	17.713.784,40

INGRESOS	EUROS
APORTACIÓN DE CAPITAL	0,00
SUBVENCIONES DE CAPITAL RECIBIDAS	309.000,00
AUTOFINANCIACIÓN	0,00
FINANCIACIÓN ALLEA A L/P	6.000.000,00
ENAJENACIÓN INVERSIÓN (MAT., INMAT. Y FINANC.)	0,00
TOTAL OPERACIÓN DE CAPITAL	6.309.000,00
IMPORTE NETO DA CIFRA DE NEGOCIOS (VENTAS)	8.860.684,40
OUTROS INGRESOS DE EXPLOTACIÓN (SUBV., DONAC., LEGADOS E OUTROS INGRESOS DE XESTIÓN)	2.544.100,00
INGRESOS FINANCIEROS	0,00
TOTAL OPERACIÓN DE EXPLOTACIÓN	11.404.784,40
TOTAL ORZAMENTO DE INGRESOS	17.713.784,40

Aos efectos do previsto nos art. 115 e ss. do Real Decreto 500/90 presentanse os estados de previsión de ingresos e gastos e o orzamento de capital conforme ao modelo de estrutura orzamentaria para as entidades locais establecida pola Orde de 20 de setembro de 1989.

GASTOS	EUROS
1. GASTOS DE PERSOAL	1.158.750,00
2. GASTOS EN BENS CORRENTES E SERVIZOS	1.398.800,00
3. GASTOS FINANCIEROS	3.164.717,50
4. TRANSFERENCIAS CORRENTES	0,00
TOTAL OPERACIÓNS CORRENTES	5.722.267,50
6. INVESTIMENTOS REAIS	6.309.000,00
7. TRANSFERENCIAS DE CAPITAL	0,00
8. VARIACION DE ACTIVOS FINANCIEROS	0,00
9. VARIACIÓN DE PASIVOS FINANCIEROS	5.682.516,90
TOTAL OPERACIONES DE CAPITAL	11.991.516,90
TOTAL ORZAMENTO DE GASTOS	17.713.784,40

INGRESOS	EUROS
1. IMPOSTOS DIRECTOS	0,00
3. TASAS E OUTROS INGRESOS	0,00
4. TRANSFERENCIAS CORRENTES	2.544.100,00
5. INGRESOS PATRIMONIAIS	0,00
TOTAL OPERACIONES CORRIENTES	2.544.100,00
6. ENAXENACIÓN DE INVESTIMENTOS REAIS	8.860.684,40
7. TRANSFERENCIAS DE CAPITAL	309.000,00
8. VARIACIÓN DE ACTIVOS FINANCIEROS	0,00
9. VARIACIÓN DE PASIVOS FINANCIEROS	6.000.000,00
TOTAL OPERACIÓN S DE CAPITAL	15.169.684,40
TOTAL ORZAMENTO DE INGRESOS	17.713.784,40

MEMORIA DE ACTIVIDADES

No Consello de 24 de xuño de **2005** autorízase a destinar do crédito de 12.522.770 euros, 8.705.0644,64 euros á financiación de actuacións urbanísticas para a creación de solo industrial na provincia de Lugo.

No Consello 5 de Maio **2006** aprobouse por unanimidade o documento que a continuación se transcribe e recolle as cifras das inversións previstas en:

“PRESUPUESTO ACTUACIONES EN ÁREAS INDUSTRIAIS”

Área Industrial	Tramitación	Terreos	Urbanización	Servicios
Burela	240.000	1.204.000	3.000.000	1.200.000
Ourol	20.000	24.000	300.000	150.000
Vicedo	120.000	600.000	1.500.000	600.000
Alfoz	120.000	400.000	900.000	400.000
Valadouro	120.000	400.000	900.000	400.000
Trabada	100.000	300.000	850.000	500.000
Abadín	130.000	150.000	900.000	450.000
Riotorto	20.000	20.000	500.000	120.000
Vilalba	100.000	2.000.000	5.250.000	500.000
Meira	40.000	190.000	2.300.000	500.000
Cospeito	40.000	600.000	2.200.000	500.000
Pol	40.000	10.000	300.000	450.000
Begonte	120.000	180.000	1.800.000	1.200.000
Baleira	20.000	0,00	170.000	100.000
Fonsagrada	120.000	400.000	1.500.000	500.000
Friol	0,00	0,00	0,00	510.000
Baralla	120.000	2.000.000	1.500.000	500.000
Becerreá	120.000	600.000	1.200.000	500.000
Láncara	40.000	600.000	1.100.000	600.000
Antas de Ulla	150.000	600.000	2.400.000	800.000
Guntín	240.000	1.600.000	2.500.000	1.000.000
Paradela	30.000	250.000	1.150.000	450.000
Samos	30.000	280.000	1.050.000	300.000
O Incio	25.000	300.000	1.300.000	450.000
O Saviñao	100.000	1.200.000	1.900.000	600.000
Chantada	30.000	1.000.000	1.500.000	300.000
Carballedo	20.000	400.000	1.400.000	400.000

Pantón	50.000	900.000	1.450.000	500.000
Pobra Brollón	50.000	300.000	900.000	300.000
Sober	60.000	430.000	1.200.000	450.000
Paramo	75.000	500.000	1.500.000	500.000
Parciales	2.490.000	17.438.00	44.420.000	15.730.000

Polo tanto, as previsións de inversións en áreas industriais a realizar son as seguintes :

Planeamento	2.490.000
Terreos	17.438.00
Urbanización	44.420.000
Servicios	15.730.000
Total	80.078.000

No ano 2006 afrontariase o 50 % da compra de terreos e redacción do planeamento necesario. A inversión estimada é de:

		50 %
Planeamento	2.490.000	1.245.000
Terreos	17.438.00	8.719.000
Total	19.928.000	9.964.000

Para o mesmo ano das obras de urbanización previstas – 44.420.000 – e de servicios – 15.730.000 – estimouse un abono, dun 20 % sendo a inversión estimada de:

		20 %
Urbanización	44.420.000	8.884.000
Servicios	15.730.000	3.146.000
Total		12.030.000

De esta previsión inversora, esta Sociedade, polo tanto, necesitaría unha financiación de:

Inversions previstas en planeamento e terreos.....	9.964.000
Inversions previstas en obras de urbanización e dotacións de servicios.....	12.030.000
Necesidades de financiación.....	21.994.000

Con posterioridade a estos acordos , por distintas causas os números económicos das actuacións en áreas industriais modificáronse.

As previsións para o **2007**, foron, polo tanto, as seguintes:

Área Industrial	Tramitación	Terreos	Urbanización	Servicios
Burela	240.000	1.204.000	3.000.000	1.200.000
Ourol	20.000	24.000	300.000	150.000
Vicedo	120.000	600.000	1.500.000	600.000
Trabada	100.000	300.000	850.000	500.000
Abadín	130.000	150.000	900.000	450.000
Riotorto	20.000	20.000	500.000	120.000
Lourenza	1.000.000	120.000	1.500.000	100.000
Vilalba	100.000	2.000.000	5.250.000	500.000
Meira	40.000	190.000	2.300.000	500.000
Cospeito	40.000	600.000	2.200.000	500.000
Pol	40.000	10.000	300.000	450.000
Begonte	120.000	180.000	1.800.000	1.200.000
Castroverde	250.000	40.000	1.500.000	100.000
Baleira	20.000	0,00	170.000	100.000
Fonsagrada	120.000	400.000	1.500.000	500.000
Pedrafita	100.000	60.000	1.200.000	100.000
Friol	0,00	0,00	0,00	510.000
Baralla	120.000	2.000.000	1.500.000	500.000
Becerreá	120.000	600.000	1.200.000	500.000
Láncara	40.000	600.000	1.100.000	600.000
Antas de Ulla	150.000	600.000	2.400.000	800.000
Guntín	240.000	1.600.000	2.500.000	1.000.000
Paradela	30.000	250.000	1.150.000	450.000
Samos	30.000	280.000	1.050.000	300.000
O Incio	25.000	300.000	1.300.000	450.000
O Saviñao	100.000	1.200.000	1.900.000	600.000
Chantada	30.000	1.000.000	1.500.000	300.000
Carballedo	20.000	400.000	1.400.000	400.000
Pantón	50.000	900.000	1.450.000	500.000
Pobra Brollón	50.000	300.000	900.000	300.000
Sober	60.000	430.000	1.200.000	450.000
Paramo	75.000	500.000	1.500.000	500.000
Parciales	3.600.000	16.858.000	46.820.000	15.230.000

Planeamiento	3.600.000
Terrenos	16.858.000
Urbanización	46.820.000
Servicios	15.230.000
Total	82.508.000

Neste ano 2007, financiabase:

		90 %
Planeamiento	3.600.000	3.240.000
Terreos	16.858.000	15.172.200
Total	20.458.000	18.412.200

		50 %
Urbanización	46.820.000	23.410.000
Servicios	15.230.000	7.615.000
Total		31.025.000

Inversións previstas en planeamento e terreos.....	18.412.200,00
Inversións previstas en obras de urbanización e dotacións de servizos.....	31.025.000,00
TOTAL.....	49.437.200,00
A DEDUCIR	
ACORDO CONSELLO 24/05/2005	-8.705.644,64
ACORDO CONSELLO 5/05/2006	-21.994.000,00
PENDENTE PRESUPOSTO 2007 PARA ACTUACIONES EN ÁREAS INDUSTRIAIS.....	18.737.555,36

Neste ano 2008, a financiación necesaria para continuar ou comezar coa xestión das áreas industriais, promovidas por esta Sociedade, será a seguinte:

		90 %
Planeamiento	3.600.000,00	3.240.000,00
Terreos	16.858.000,00	15.172.200,00
Total	20.458.000,00	18.412.200,00

		50 %
Urbanización	46.820.000,00	23.410.000,00
Servicios	15.230.000,00	7.615.000,00
Total		31.025.000,00

Novas actuacións		2.000.000,00
Total		2.000.000,00

Polo tanto, no referente ás areas industriais financiarase:

Inversións previstas en planeamento e terreos.....	18.412.200,00
Inversións previstas en obras de urbanización e dotacións de servizos.....	31.025.000,00
Novas actuacións	2.000.000,00
TOTAL	51.437.200,00
A DEDUCIR	
ACORDO CONSELLO 24/05/2005	-8.705.644,64
ACORDO CONSELLO 5/05/2006	-21.994.000,00
PENDIENTE PRESUPUESTO 2008 PARA ACTUACIONES EN ÁREAS INDUSTRIAS	20.737.555,36€

Co Plan económico-financieiro 2008-2011, aprobado polo Pleno da Deputación en sesión que tivo lugar o 29 de xullo de 2008 o préstamo previsto reduceuse en 10.000.000,00 €.

Ademais das actuacións en áreas industriais a Sociedade afrontará as seguintes actuacións singulares:

Actuación	Tramitación	Terreos	Obras	Servicios
P1 – O INCIO	60.000,00	90.000,00	400.000,00	12.000,00
CENTRO FORMACIÓN				
Rehabilitación Begonte	6.000,00	0,00	100.000,00	50.000,00
Nuevo edificio educativo	60.000,00	20.000,00	600.000,00	50.000,00
Total	126.000,00	110.000,00	1.100.000,00	112.000,00

Polo tanto,

Actuación	TOTAL
P1 – O INICIO	562.000,00
CENTRO FORMACIÓN	156.000,00
Rehabilitación Begonte	730.000,00
Nuevo edificio educativo	
Total	1.448.000,00

Neste ano a Sociedade seguirá facendo fronte os gastos derivados da encomenda de xestión das Áreas verdes, propiedade da Deputación Provincial, que comprende; gastos de persoal ,) encargado da mesma, (950.000€) gastos de inmovilizado(300.000), diversos gastos de reparación e mantemento de maquinaria.... ademais dos gastos correspondentes á dinamización destas zonas, polo tanto,a cantidade necesaria para afrontar estes gastos ascende a 2.500.000,00 €

Por último, incluímos tamén os gastos de persoal e mantemento do taller de Mallo e os gastos de mantemento e persoal da Sociedade, así coma os impostos e taxas que esta Sociedade asumirá:

ACTUACIONES EN AREAS INDUSTRIAIS	20.737.555, 36
ACTUACIONES SINGULARES	1.448.000,00
TASAS, IMPOSTOS E ANUNCIOS	60.000,00
GASTOS PERSOAL PROPIO SOCIEDADE	100.000,00
GASTOS OFICINA	20.000,00
GASTOS PERSOAL TALLER MALLO	75.000,00
GASTOS MANTEMENTO TALLER MALLO	15.000,00
ENCOMENDA DE XESTION	2.500.000,00

Para o **ano 2009** ademais das actuacións xa presupostadas en anos anteriores, xa referenciadas, prevense as seguintes cantidades por novas inversións:

- Areas Industriais : Seguirase traballando nas xa presupostadas e incorpóranse as seguintes cantidades para iniciar a actuación da Area Industrial de Chavín, no termo municipal de Viveiro, co seguinte detalle:

Área Industrial	Tramitación	Terreos	Urbanización	Servizos
Chavín (Viveiro)	25.000,00	150.000,00	500.000,00	200.000,00
Triacastela	25.000,00	50.000,00	100.000,00	100.000,00
Outras posibles actuac. sen determinar	100.000,00	40.808,00	0,00	0,00
Total	150.000,00	240.808,00	600.000,00	300.000,00

Neste mesmo capítulo, modifícanse as previsións orzamentarias establecidas para as áreas industriais de Begonte, Baleira, Friol e Ourol que eran as seguintes:

Área Industrial	Tramitación	Terreos	Urbanización	Servizos
Ourol	20.000,00	24.000,00	300.000,00	150.000,00
Begonte	120.000,00	180.000,00	1.800.000,00	1.200.000,00
Baleira	20.000,00	0,00	170.000,00	100.000,00
Friol	0,00	0,00	0,00	510.000,00
Total	160.000,00	204.000,00	2.270.000,00	1.960.000,00

E quedan da seguinte maneira:

Área Industrial	Tramitación	Terreos	Urbanización	Servizos
Ourol	0,00	18.945,00	310.349,00	150.000,00
Begonte	3.000,00	1.800.000,00	1.800.000,00	1.600.000,00
Baleira	20.000,00	0,00	150.898,00	100.000,00
Friol	0,00	0,00	0,00	800.000,00
Total	23.000,00	1.818.945,00	2.261.247,00	2.650.000,00

- Neste ano a Sociedade segue facendo fronte os gastos derivados da encomenda de xestión das áreas verdes, propiedade da Deputación Provincial, que comprende: gastos de persoal, encargado da mesma (950.000€), gastos de inmovilizado (309.000€), diversos gastos de reparación e mantemento de maquinaria.... ademais dos gastos

correspondentes á dinamización destas zonas, polo tanto, a cantidade necesaria para afrontar estes gastos ascende a 2.627.800,00 €

- Outras actividades previstas para este ano serían:

- Previsión para novas actividades de construción, para a promoción económica e social da provincia e servizos propios de diversos sectores, 1.600.000€
- Construción da sede social, 950.000€

Por último, incluíronse tamén os gastos de persoal e mantemento do taller de Mallo e os gastos de mantemento e persoal da Sociedade, que esta Sociedade asumirá:

ACTUACIONES EN AREAS INDUSTRIAIS	3.450.000,00
ACTUACIONES SINGULARES	2.550.000,00
GASTOS PERSOAL PROPIO SOCIEDADE	128.750,00
GASTOS OFICINA	20.000,00
GASTOS PERSOAL TALLER MALLO	80.000,00
GASTOS MANTEMENTO TALLER MALLO	10.000,00
ENCOMENDA DE XESTION	2.627.800,00
INTERESES FINANCIEROS	3.164.717,50
AMORTIZACIÓN DE PRÉSTAMOS	5.682.516,90
TOTAL	17.713.784,40

En relación cos ingresos previstos para este exercicio, serían os seguintes:

INGRESOS DEPUTACION	2.853.100,00
INGRESOS DE VENTAS	8.860.684,40
CRÉDITO	6.000.000,00
TOTAL	17.713.784,40

Lugo, 2 de decembro de 2008

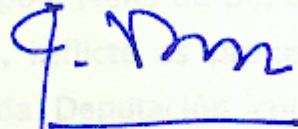

Asdo. Ramón Arias Roca
Director - Xerente



13. Estado de consolidación

ORZAMENTOS 2009

Orzamento Consolidado

Capítulos	Orzamento Diputación	Orzamento INLUDES	Sociedade Urbanística Provincial	Transferencias, Operacións Internas	Total Consolidado
-----------	----------------------	-------------------	----------------------------------	-------------------------------------	-------------------

ESTADO DE INGRESOS

1. IMP.DIRECTOS	7.609.860,00 €				7.609.860,00 €
2. IMP.INDIRECTOS	4.002.210,00 €				4.002.210,00 €
3. TAXAS E O.ING.	16.979.392,90 €	301.150,00 €			17.280.542,90 €
4. TRANS.CORR.	74.508.650,00 €	8.191.441,59 €	2.544.100,00 €	9.186.128,07 €	76.058.063,52 €
5. ING.PATRIM.	3.866.110,00 €	133.241,40 €			3.999.351,40 €
T.OP.CORRIENT.	106.966.222,90 €	8.625.832,99 €	2.544.100,00 €	9.186.128,07 €	108.950.027,82 €
6. ALLEAM.INV.R.	962.000,00 €		8.860.684,40 €		9.822.684,40 €
7. TRANS.CAP.	6.326.988,90 €	6.423.179,24 €	309.000,00 €	4.123.582,51 €	8.935.585,63 €
8. VAR.ACT.FIN.	380.000,00 €	50.000,00 €			430.000,00 €
9. VAR.PAS.FIN.	8.000.000,00 €		6.000.000,00 €		14.000.000,00 €
T.OP.CAPITAL	15.668.988,90 €	6.473.179,24 €	15.169.684,40 €	4.123.582,51 €	33.188.270,03 €
TOTAL	122.635.211,80 €	15.099.012,23 €	17.713.784,40 €	13.309.710,58 €	142.138.297,85 €

ESTADO DE GASTOS

I. GASTOS PERS.	30.254.424,24 €	4.525.729,10 €	1.158.750,00 €		35.938.903,34 €
II. GTOS.BEN.CORR.	15.370.564,00 €	2.873.699,34 €	1.398.800,00 €		19.643.063,34 €
III. GTOS. FINAN.	1.281.379,94 €		3.164.717,50 €		4.446.097,44 €
IV. TRANS.CORR.	22.187.827,96 €	1.226.404,55 €		9.186.128,07 €	14.228.104,44 €
T.OP.CORRIENT.	69.094.196,14 €	8.625.832,99 €	5.722.267,50 €	9.186.128,07 €	74.256.168,56 €
VI. INV.REAIS	40.174.216,79 €	5.794.879,24 €	6.309.000,00 €		52.278.096,03 €
VII. TRANS.CAPITAL	11.385.194,81 €	628.300,00 €		4.123.582,51 €	7.889.912,30 €
VIII. V.ACT.FINANC.	425.075,00 €	50.000,00 €			475.075,00 €
IX. V.PAS.FINANC.	1.556.529,06 €		5.682.516,90 €		7.239.045,96 €
T.OP.CAPITAL	53.541.015,66 €	6.473.179,24 €	11.991.516,90 €	4.123.582,51 €	67.882.129,29 €
TOTAL	122.635.211,80 €	15.099.012,23 €	17.713.784,40 €	13.309.710,58 €	142.138.297,85 €

RESUMO XERAL

Orzamento Diputación	Orzamento INLUDES	Sociedade Urbanística Provincial	Transferencias, Operacións Internas	Total Consolidado
----------------------	-------------------	----------------------------------	-------------------------------------	-------------------

INGRESOS:

OP.CORRIENTES	106.966.222,90 €	8.625.832,99 €	2.544.100,00 €	9.186.128,07 €	108.950.027,82 €
OP.CAPITAL	15.668.988,90 €	6.473.179,24 €	15.169.684,40 €	4.123.582,51 €	33.188.270,03 €
TOTAL INGRESOS	122.635.211,80 €	15.099.012,23 €	17.713.784,40 €	13.309.710,58 €	142.138.297,85 €

GASTOS:

OP.CORRIENTES	69.094.196,14 €	8.625.832,99 €	5.722.267,50 €	9.186.128,07 €	74.256.168,56 €
OP.CAPITAL	53.541.015,66 €	6.473.179,24 €	11.991.516,90 €	4.123.582,51 €	67.882.129,29 €
TOTAL GASTOS	122.635.211,80 €	15.099.012,23 €	17.713.784,40 €	13.309.710,58 €	142.138.297,85 €



14. Estado de previsión de movimientos e situación da débeda

Deputación Provincial de Lugo

OPERACIONES A LONGO PRAZO

Excm. Deputación Provincial de Lugo. Identificación Préstamo						
ENTIDADE	Número	Data formalización	Condicións	Data primeira cuota	Data derradeira cuota	Capital Inicial
B.C.L.E.	00042679956	31/07/2002	EUR. anual + 0,20	Xullo 2005	Xullo 2014	12.926.464,21 €
Banco Bilbao Vizcaya	2020701-05	31/07/2002	EUR. trimestral + 0,20	Setembro 2004	Xuño 2014	2.638.826,29 €
Caixa Galicia		Dec. 2008	EUR. trimestral + 0,30	31/12/2010	Xaneiro 2021	8.000.000,00 €
OPER. PROXECTADA ORZAMENTO 2009		2009	EUR. trimestral + 0,30			8.000.000,00 €
Totals						9.207.232,94 €
						1.556.529,06 €
						16.000.000,00 €
						1.179.129,94 €
						23.650.703,88 €

Sociedade Urbanística Provincial

OPERACIONES A LONGO PRAZO

Sociedade Urbanística Provincial. Créditos Avalados pola Deputación.						
ENTIDADE	Número	Data formalización	Condicións	Data primeira cuota	Data derradeira cuota	Capital Inicial
Caixa Galicia	550-0101-7959-5	02/12/2003	EUR. trimestral + 0,25	Decembro 2004	Decembro 2015	8.706.177,00 €
B.C.L.E.	0100271509	12/12/2003	EUR. trimestral + 0,09	Decembro 2004	Setembro 2018	1.700.000,00 €
B.C.L.E.	0101500388	03/12/2007	EUR. trimestral + 0,10	Marzo 2008	Decembro 2020	3.817.125,36 €
Oper. pendte. asinar Orzamento 2005			EUR. +0,20			8.705.644,64 €
Oper pendte. asinar Pleno 05/06			EUR. +0,20			21.994.000,00 €
Operación Orzamento 2008			EUR. +0,20			12.185.555,36 €
Operación Orzamento 2009			1 ano carencia EUR.+0,20			6.000.000,00 €
Totals						10.946.403,39 €
						5.682.516,90 €
						48.885.200,00 €
						3.164.717,50 €
						54.149.086,49 €

Fundación TIC:

OPERACIONES A LONGO PRAZO

Fundación TIC. Créditos Avalados pola Deputación.						
ENTIDADE	Número	Data formaliz.	Condicións	Data primeira cuota	Data derradeira cuota	Capital Inicial
Caixa Galicia	550-0101-8.023-6.		autorización e aval en Pleno de 26/7/04		28/02/2015	324.000,00 €
La Caixa	9300.02.0704192-41.		autorización e aval en Pleno 26/6/06		18/07/2018	378.000,00 €
Totals						571.846,16 €
						65.076,92 €
						- €
						33.680,77 €
						506.769,24 €

78.306.559,61 €



15. Informe Económico-Financeiro e da Interventora

INFORME ECONÓMICO-FINANCIERO E DA INTERVENTORA

A Lexislación a aplicar está constituída fundamentalmente polo R.D. Lexislativo 2/2004, de 5 de marzo, polo que se aproba o texto refundido da Lei Reguladora das Facendas Locais (TRLRFL), título VI “Orzamento e Gasto Público”, e R.d. 500/90, do 20 de abril, que regula a materia de Orzamentos, así como a O.m. do 20 de setembro de 1989, que establece a estrutura orzamentaria.

Así mesmo é de aplicación o R.D. Lexislativo 2/2007, de 28 de decembro, polo que se aproba o texto refundido da Lei Xeral de Estabilidade Orzamentaria (TRLXEO), así como o R.D. 1463/2007, de 2 de novembro, polo que se aproba o regulamento de desenvolvemento da citada Lei na súa aplicación as entidades locais.

Entre os documentos que deben acompañar ó proxecto do Orzamento figura o Informe de Intervención, como sinala o apartado 4) do art. 168 do T.R.L.R.F.L. e art. 18.4 do R.d. 500/90, do 20 de abril, e a él se incorporará o informe a que se refire o artigo 16.2 do R.d. 1463/2007, sobre o cumprimento do obxectivo de estabilidade orzamentaria, así mesmo, o apartado 1) e) do citado art. 168, sinala “informe económico-financieiro”, todos istos se refunden no presente informe.

A funcionaria que subscribe indica, como aspectos relevantes no proxecto de Orzamento Xeral para o exercicio actual, os seguintes:

1º.- O Orzamento Xeral está integrado polo da propia Entidade, o do INLUDES, máis o da empresa SUPLUSA. Os orzamentos que integran o Orzamento Xeral aparecen nivelados en gastos e ingresos.

2º.- No presente Orzamentos Xeral, a necesidade de financiamento en termos de estabilidade orzamentaria, ascende a 6.715.879,04 €, e si engandimos á Fundación TIC, é de 6.648.379,04 €.

Aplicáanse os criterios establecidos no Plan Económico Financiero 2008-2011 (en adiante PEF), aprobado polo Pleno desta Deputación provincial o 29 de xuño de 2008, e en virtude do mesmo se prevé que o obxectivo de estabilidade orzamentaria se alcance no orzamento de 2011.

Das variacións interanuais reflectidas no citado PEF, resultan unhas proxeccións orzamentarias, e no que respecta ó exercicio 2009 cúmprese no 100% no orzamento de SUPLUSA, e no da propia entidade existe unha diferenza que consiste nunha baixa de 617.714,44 € no orzamento e que se corresponde cos capítulos III e IX do estado de gastos ó reducirse sensiblemente os tipos de xuros dende a confección do PEF ata o presente orzamento, e ter carencia a operación de crédito do 2008.

Por outra banda, reaxústase o gasto corrente, diminuindo o capítulo II en relación coa proxección do PEF en 1.080.568,33 €, que pasan a aumentar as previsións dos capítulos IV, VI e VII en 10.342,47 €, 198.983,04 € e 870.046,72 € respectivamente. No estado de ingresos, os reaxustes obedecen ás previsións de ingresos do Estado e fundamentalmente ó recargo do imposto de actividades económicas. Este aumenta como consecuencia dunha regularización pendente con aqueles concellos ós que a Deputación non leva a xestión da recadación, ó non ter posto ó día os dereitos pendentes de cobrar por tal concepto.

3º.- Forma parte da documentación, como anexo, o Plan de Investimentos e Plan financeiro para o 2009 da propia Entidade e do INLUDES, e o Programa anual de actuación, investimento e financiamento da empresa SUPLUSA, o estado de consolidación do Orzamento da propia Entidade, do INLUDES e dos estados de previsión da empresa SUPLUSA, e o estado da débeda financeira, conforme establece o art. 166.1. do T.R.L.R.F.L. e art. 12. do R.d. 500/90, do 20 de abril.

4º.- O Orzamento da propia Entidade aparece nivelado en gastos e ingresos por importe de 122.635.211,80 €. O dito Orzamento aumenta respecto do 2008 en 3.221.959,56 € o que representa un 2,70%. No estado de ingresos

corresponden 106.966.222,90 € a previsións por operacións correntes e 15.668.988,90 € ás de operacións de capital.

No estado de gastos, as operacións correntes suman 69.094.196,14 € e as de capital 53.541.015,66 €.

O capítulo 6º do estado de gastos “Investimentos Reais” ascende a 40.174.216,79 €, financiándose mediante ingresos procedentes de transferencias de capital, alleamentos de investimentos reais, recursos ordinarios e operación de crédito a longo prazo.

As bases utilizadas para a avaliación dos ingresos correntes parten das cantidades liquidadas no exercicio 2008, e das previsións de ingresos do Estado.

Nos ingresos de capital orzamentanse as previsións de alleamento de investimentos reais, as transferencias de capital, derivadas da aportación do Estado e dos Concellos para o POS 2009 e as dos fondos europeos, recóllense os activos financeiros (anticipos persoal) e acódesse a unha operación de crédito a longo prazo para financiar investimentos, por 8 millóns de euros.

Os gastos por operacións correntes, aumentan un 4,73% respecto ó ano 2008, e estímense suficientes os créditos para atender ó cumprimento das obrigas esixibles e ós gastos de funcionamento dos servizos. Desagregado por capítulos as variacións máis significativas son as seguintes:

- Capítulo I “Gastos de Persoal” aumenta un 3,00% respecto ó ano anterior; dito incremento engloba:

- 1) as retribucións e asistencias dos órganos de goberno e persoal eventual, excepcionalmente para este ano conxélanse os importes das dedicacións dos Deputados;
- 2) o 2% de aumento das retribucións do persoal, inclúense no concepto de extra o 100% do complemento de destino, e o 100% do complemento específico, de acordo co proxecto da Lei de Orzamentos do Estado para o ano 2009 e,
- 3) os créditos necesarios para cubrir a Seguridade Social, ADESLAS, Farmacias e outros gastos do Fondo Social, así como outras variacións segundo proposta unida ó expediente do cadro de persoal.

- Capítulo II “Gastos en bens correntes e servizos” diminúe en 462.917,93 €, o que representa un 2,92% respecto do ano anterior. A dita diminución ven derivada dun reaxuste no gasto corrente e da variación do gasto previsto en dito capítulo relativo ó proxecto europeo “Lugo O2” que na anualidade 2009 diminúe neste capítulo respecto á prevista no 2008 en 200.754,00 €, e a enquisa ós Concellos que diminúe en 257.540,00 € respecto do ano anterior.
- Capítulo III “Gasto financeiros” recolle os xuros que se van aboar por operacións de crédito a longo prazo cun aumento cifrado en 488.684,06 €, que supón un 61,65%.
- Capítulo IV “Transferencias correntes”, aumenta en 2.210.757,77 € e representa un 11,07% respecto do ano anterior. O dito aumento derivase fundamentalmente das transferencias ó INLUDES, que se incrementa en 220.000,00 €, a SUPLUSA, que tamén o fai en 74.000,00 €, e para o Consorcio de Bombeiros que o fai en 751.000,00 € neste capítulo diminuindo na mesma cantidade entre os capítulos VI e VII. Así mesmo, na area de Benestar Social, Igualdade, Xuventude e Turismo aumenta en 280.000,00 €, e na area de Cultura e Deportes en 960.000,00 €.

Nos gastos por operacións de capital, os investimentos reais e as transferencias de capital, aumentan en 104.238,84 €, o que representa un 0,20% respecto do ano anterior:

- Cuantitativamente as variacións máis significativas no capítulo VI son as seguintes: as cantidades dedicadas ó Canon Hidroeléctrico diminúen en 1.403.770,65 €, as destinadas ó equipamento do Consorcio de Bombeiros o fan en 250.000,00 €, no Museo Provincial diminúe en 180.000,00 €, en Deportes faino en 296.225,20 €, o Proxecto europeo “Lugo O2” incrementase neste capítulo en 445.545,35 €, en Estradas e Camiños provinciais aumenta en 893.310,55 €, e en Turismo e Rutas Fluviais aumenta en 219.869,55 €.
- Nas Transferencias de Capital, capítulo VII, a transferencia ó Consorcio do Parque de Bombeiros diminúe en 501.000,00 € que pasan no 2009 ó capítulo de Transferencias Correntes, en Deportes aumentan en 268.500,00 €, as subvencións a Comunidades Veciñais diminúen en 263.776,79 €, xa que o importe necesario para facer fronte ás convocatorias doutros anos anteriores ó 2008 é menor co correspondente ó orzamentado do 2008, e a transferen-

cia ó INLUDES aumenta en 511.401,82 € debido ó financiamento da anualidade dos proxectos financiados con fondos europeos.

5º.- O Proxecto de Orzamento redactado polo Presidente, coa colaboración dos membros corporativos e dos funcionarios dos distintos Servizos coa asistencia dos funcionarios de Intervención, e máis o Proxecto de Orzamento do INLUDES e da empresa SUPLUSA, reúnen a documentación esixida polo artigo 168 do TRLRFL e art. 18 do R.d. 500/90, de 20 de abril, así como anexos do art. 166 do TRLRFL e art. 12 do R.d. 500/90, do 20 de abril.

O Orzamento Xeral está nivelado en gastos e ingresos; así mesmo, o art. 16.2 do R.d. 500/90, do 20 de abril, dispón que ningún orzamento poderá presentar déficit ó longo do exercicio; en consecuencia, todo incremento nos créditos orzamentarios ou diminución nas previsións de ingresos deberá ser compensado no mesmo acto en que se acorde.

As Bases de Execución a que se refire o art. 166 do TRLRFL e art. 9 do R.d. 500/90 do 20 de abril, foron confeccionadas de acordo coa normativa vixente, así como a estrutura orzamentaria da O.M. de 20 de setembro de 1989, regulando a fiscalización previa limitada.

O Plan de Investimentos para 2009 detállase en proxectos codificados para a súa identificación e coa especificación mínima que establece o artigo 13 do Real decreto 500/90, do 20 de abril, completándose co Plan Financeiro para 2009.

6º.- A tenor do art. 166.1.d) do TRLRFL, o volume de endebedamento previsto a 31 de decembro de 2009 é de 78.306.559,61 €.

O volume total de capital vivo das operacións de crédito previstas non excede do 110% dos ingresos liquidados no exercicio anterior, ós efectos establecidos no artigo 53 do citado TRLRFL.

7º.- O proxecto de Orzamento Xeral elévase ó Pleno da Excma. Deputación para a aprobación inicial segundo o artigo 33.2.c) da Lei 7/1985 e o artigo 168.4 do TRLRFL.

Para a tramitación do orzamento haberá que aterse o disposto no art.169 do T.R.L.R.F.L., art. 20 do R. d. 500/90, do 20 de abril, artigos concordantes e demais disposicións legais que lle afecten.

En Lugo, a 19 de decembro de 2008,
A INTERVENTORA,

Asdo.: Rosa Abelleira Fernández



ÁREA DE ECONOMÍA E FACENDA

Decembro 2008