

Consello de Contas
de Galicia



**INFORME DE FISCALIZACIÓN DE LA
CUENTA GENERAL DE LAS
ENTIDADES LOCALES DE GALICIA**

EJERCICIO 2016

ÍNDICE

RESUMEN EJECUTIVO	3
INTRODUCCIÓN. CONSULTA WEB DE LA INFORMACIÓN ECONÓMICO FINANCIERA	3
SECTOR PÚBLICO LOCAL.....	4
RENDICIÓN DE CUENTAS	4
LIQUIDACIÓN AGREGADA.....	5
CUENTA GENERAL DE LAS DIPUTACIONES PROVINCIALES	7
CUENTA GENERAL DE LOS AYUNTAMIENTOS	8
Ayuntamientos de más de 50.000 habitantes	8
Ayuntamientos de entre 20.001 A 50.000 habitantes	9
Ayuntamientos de entre 10.001 a 20.000 habitantes.....	10
Ayuntamientos de entre 5.001 a 10.000 habitantes.....	11
Ayuntamientos de menos de 5.000 habitantes.....	11
CUENTA GENERAL DEL RESTO DE ENTIDADES.....	12
ENDEUDAMIENTO DE LAS ENTIDADES LOCALES	13
VIABILIDAD FINANCIERA.....	14
I. INTRODUCCIÓN	17
I.1 ANTECEDENTES	17
I.2 OBJETIVOS	17
I.3 ALCANCE Y PROCEDIMIENTOS DE FISCALIZACIÓN.....	18
I.3.1. Fuentes de información	18
I.3.2. Alcance.....	18
I.3.3. Procedimientos de fiscalización.....	18
I.4 NORMATIVA LEGAL	19
I.5 LIMITACIONES AL ALCANCE.....	20
I.6 RESPONSABILIDADES	21
I.6.1 Responsabilidad del ente fiscalizado	21
I.6.2 Responsabilidad del Consello de Cuentas	21
II. SECTOR PÚBLICO LOCAL DE GALICIA.....	22
III. RENDICIÓN DE LA CUENTA GENERAL DEL EJERCICIO 2016	25
III.1. ANÁLISIS DE LA OBLIGACIÓN DE RENDICIÓN	25
III.1.1 Entidades que no rinden la cuenta general.....	26

III.1.2 Entidades que remitieron cuentas	28
III.2 ANÁLISIS DE LAS DEFICIENCIAS QUE PRESENTAN LAS CUENTAS.....	33
III.2.1 Deficiencias en los plazos de tramitación.....	33
IV. SITUACIÓN FINANCIERA DEL SECTOR PÚBLICO LOCAL DE GALICIA .	34
IV.1 CUENTA GENERAL AGREGADA.....	36
IV.1.1. Liquidación agregada del presupuesto de ingresos.....	36
IV.1.2. Liquidación agregada dEL presupuesto de gastos.....	37
IV.1.3. Evolución temporal.....	39
IV.1.4. Finalidad del gasto	41
IV.1.5. Capacidad/Necesidad de financiación	44
IV.2 CUENTA GENERAL DE LAS DIPUTACIONES PROVINCIALES	46
IV.2.1 Estructura de los presupuestos	48
IV.2.2 Magnitudes presupuestarias.....	50
IV.2.3 Remanente de tesorería	52
IV.2.4 Comparativa nacional	53
IV.3 CUENTA GENERAL DE LOS AYUNTAMIENTOS	54
IV.3.1 Ayuntamientos de más de 50.000 habitantes	56
IV.3.2 Ayuntamientos de 20.001 a 50.000 habitantes	66
IV.3.3 Ayuntamientos de 10.001 a 20.000 habitantes	77
IV.3.4 Ayuntamientos de 5.001 a 10.000 habitantes	87
IV.3.5 Ayuntamientos de menos de 5.000 habitantes.....	96
IV.4 RESTO DE ENTIDADES	107
IV.4.1 Estructura de los presupuestos	109
IV.4.2. Evolución de las magnitudes presupuestarias.....	110
IV.4.3. Remanente de tesorería	112
V. ENDEUDAMIENTO DE LAS ENTIDADES LOCALES	113
V.1. ENDEUDAMIENTO VIVO	114
V.2 ÍNDICE DE CARGA FINANCEIRA.....	115
V.3 SOSTENIBILIDAD DE LA DEUDA.....	117
V.4 COMPARATIVA NACIONAL	118
VI. VIABILIDAD FINANCIERA.....	119
VI.1 DIPUTACIONES PROVINCIALES.....	120
VI.2 AYUNTAMIENTOS	120

VI.2.1. Ayuntamientos de más de 50.000 habitantes	120
VI.2.2. Ayuntamientos de 20.001 a 50.000 habitantes	120
VI.2.3. Ayuntamientos de 10.001 a 20.000 habitantes	121
VI.2.4. Ayuntamientos de 5.001 a 10.000 habitantes	123
VI.2.5. Ayuntamientos de menos de 5.000 habitantes.....	125
VI.3 RESTO DE ENTIDADES	131
ANEXOS	133

ÍNDICE DE CUADROS

Cuadro 1 Entidades locales de Galicia	22
Cuadro 2 Distribución da población de Galicia	24
Cuadro 3 Evolución relativa da población en los ayuntamientos de Galicia (Ejercicio 2006 base 100)	24
Cuadro 4 Detalle de la rendición de cuentas	26
Cuadro 5 Entidades que no remiten la cuenta general.	26
Cuadro 6 Detalle del resto de entidades que no rinden la cuenta general en 2016 y anteriores.....	27
Cuadro 7 Detalle de la remisión por fechas clave	29
Cuadro 8 Entidades que remiten documentación con defectos que implican la no rendición	30
Cuadro 9 Relación de entidades que omiten otra documentación esencial.....	31
Cuadro 10 Entidades que rinden en plazo	32
Cuadro 11 Entidades que rinden fuera de plazo.....	32
Cuadro 12 Incumplimiento de los plazos de tramitación de la Cuenta general.....	34
Cuadro 13 Liquidación agregada presupuesto de ingresos	36
Cuadro 14 Liquidación agregada presupuesto de ingresos. Distribución provincial.....	37
Cuadro 15 Liquidación agregada presupuesto de gastos.....	37
Cuadro 16 Liquidación agregada presupuesto de gastos. Distribución provincial	39
Cuadro 17 Evolución temporal del presupuesto de ingresos.....	39
Cuadro 18 Evolución temporal del presupuesto de gastos.....	40
Cuadro 19 Evolución temporal de los presupuestos. Por Comunidad Autónoma	40
Cuadro 20 Créditos definitivos por áreas de gasto	42
Cuadro 21 Peso relativo de las áreas de gasto.....	43
Cuadro 22 Peso relativo de las políticas de gasto	43
Cuadro 23 Capacidad/Necesidad de financiación del sector local Galicia.....	44
Cuadro 24 Entidades que no cumplen con la estabilidad presupuestaria. Ejercicio 2016.....	45
Cuadro 25 Liquidación agregada presupuesto de ingresos. Diputaciones Provinciales.....	47
Cuadro 26 Liquidación agregada presupuesto de gastos. Diputaciones Provinciales	47
Cuadro 27 Resultado Presupuestario. Diputaciones Provinciales.....	48
Cuadro 28 Estructura de los presupuesto. Diputaciones Provinciales	49
Cuadro 29 Aforro Bruto. Diputaciones provinciales	50
Cuadro 30 Superávit no financiero. Diputaciones provinciales	51
Cuadro 31 Variación del endeudamiento. Diputaciones provinciales	51
Cuadro 32 Remanente de tesorería. Diputaciones provinciales	53
Cuadro 33 Comparativa nacional. Diputaciones provinciales.....	53
Cuadro 34 Detalle Liquidación agregada por tipo entidad.....	54
Cuadro 35 Comparativa ingresos y gastos por habitante de los ayuntamientos a nivel nacional.....	55

Informe de fiscalización de la cuenta general de las entidades locales de Galicia. Ejercicio 2016

Cuadro 36 Liquidación agregada presupuesto de ingresos. Ayuntamientos tramo 1	57
Cuadro 37 Liquidación agregada presupuesto de gastos. Ayuntamientos tramo 1	58
Cuadro 38 Resultado presupuestario. Ayuntamientos tramo 1	58
Cuadro 39 Estructura del presupuesto. Ayuntamientos tramo 1	60
Cuadro 40 Detalle da estructura del presupuesto. Ayuntamientos tramo 1	61
Cuadro 41 Ingreso tributario por habitante. Ayuntamientos tramo 1	61
Cuadro 42 Ahorro Bruto. Ayuntamientos tramo 1	62
Cuadro 43 Superávit no financiero. Ayuntamientos tramo 1	62
Cuadro 44 Variación endeudamiento. Ayuntamientos tramo 1	63
Cuadro 45 Remanente de tesorería. Ayuntamientos tramo 1	64
Cuadro 46 Liquidación agregada presupuesto de ingresos. Ayuntamientos tramo 2	66
Cuadro 47 Liquidación agregada presupuesto de gastos. Ayuntamientos tramo 2	67
Cuadro 48 Resultado presupuestario. Ayuntamientos tramo 2	68
Cuadro 49 Estructura del presupuesto. Ayuntamientos tramo 2	70
Cuadro 50 Detalle de la estructura del presupuesto. Ayuntamientos tramo 2	71
Cuadro 51 Ingreso tributario por habitante. Ayuntamientos tramo 2	71
Cuadro 52 Ahorro Bruto. Ayuntamientos tramo 2	72
Cuadro 53 Superávit no financiero. Ayuntamientos tramo 2	73
Cuadro 54 Variación endeudamiento. Ayuntamientos tramo 2	73
Cuadro 55 Remanente de tesorería. Ayuntamientos tramo 2	75
Cuadro 56 Liquidación agregada presupuesto de ingresos. Ayuntamientos tramo 3	77
Cuadro 57 Liquidación agregada presupuesto de gastos. Ayuntamientos tramo 3	78
Cuadro 58 Resultado presupuestario. Ayuntamientos tramo 3	79
Cuadro 59 Estructura del presupuesto. Ayuntamientos tramo 3	80
Cuadro 60 Ahorro Bruto. Ayuntamientos tramo 3	82
Cuadro 61 Superávit no financiero. Ayuntamientos tramo 3	83
Cuadro 62 Variación endeudamiento. Ayuntamientos tramo 3	83
Cuadro 63 Remanente de tesorería. Ayuntamientos tramo 3	85
Cuadro 64 Liquidación agregada presupuesto de ingresos. Ayuntamientos tramo 4	87
Cuadro 65 Liquidación agregada presupuesto de gastos. Ayuntamientos tramo 4	88
Cuadro 66 Resultado presupuestario. Ayuntamientos tramo 4	89
Cuadro 67 Estructura del presupuesto. Ayuntamientos tramo 4	90
Cuadro 68 Ahorro Bruto. Ayuntamientos tramo 4	91
Cuadro 69 Superávit no financiero. Ayuntamientos tramo 4	92
Cuadro 70 Variación endeudamiento. Ayuntamientos tramo 4	93
Cuadro 71 Remanente de tesorería. Ayuntamientos tramo 4	94
Cuadro 72 Liquidación agregada presupuesto de ingresos. Ayuntamientos tramo 5	97
Cuadro 73 Liquidación agregada presupuesto de gastos. Ayuntamientos tramo 5	97

Cuadro 74 Resultado presupuestario. Ayuntamientos tramo 5	98
Cuadro 75 Ayuntamientos con resultado presupuestario negativo. Ayuntamientos tramo 5	98
Cuadro 76 Estructura del presupuesto. Ayuntamientos tramo 5	99
Cuadro 77 Ahorro Bruto. Ayuntamientos tramo 5.....	101
Cuadro 78 Superávit no financiero. Ayuntamientos tramo 5.....	102
Cuadro 79 Variación endeudamiento. Ayuntamientos tramo 5.....	103
Cuadro 80 Remanente de tesorería. Ayuntamientos tramo 5	104
Cuadro 81 Entidades con remanente de tesorería negativo. Ayuntamientos tramo 5	105
Cuadro 82 Liquidación agregada presupuesto de ingresos. Resto de entidades	107
Cuadro 83 Liquidación agregada presupuesto de gastos. Resto de entidades	108
Cuadro 84 Resultado presupuestario. Resto de entidades	108
Cuadro 85 Estructura del presupuesto. Resto de entidades	109
Cuadro 86 Ahorro Bruto. Resto de entidades.....	111
Cuadro 87 Ahorro Bruto Negativo. Resto de entidades	111
Cuadro 88 Superávit no financiero. Resto de entidades.....	111
Cuadro 89 Déficit no financiero. Resto de entidades	111
Cuadro 90 Variación endeudamiento. Resto de entidades.....	112
Cuadro 91 Remanente de tesorería. Resto de entidades	113
Cuadro 92 Endeudamiento vivo de las entidades locales de Galicia.....	114
Cuadro 93 Evolución temporal del endeudamiento vivo de las entidades locales de Galicia	115
Cuadro 94 Evolución del índice de carga financiera de las entidades locales de Galicia.....	116
Cuadro 95 Sostenibilidad de la deuda de las entidades locales de Galicia	117
Cuadro 96 Viabilidad financiera. Diputaciones.....	120
Cuadro 97 Viabilidad financiera. Ayuntamientos de más de 50.000 habitantes	120
Cuadro 98 Viabilidad financiera. Ayuntamientos de 20.001 a 50.000 habitantes	121
Cuadro 99 Viabilidad financiera. Ayuntamientos de 10.001 a 20.000 habitantes	122
Cuadro 100 Viabilidad financiera. Ayuntamientos de 5.001 a 10.000 habitantes	123
Cuadro 101 Viabilidad financiera. Ayuntamientos de menos de 5.000 habitantes	125
Cuadro 102 Viabilidad financiera. Resto de entidades	132

ÍNDICE DE GRÁFICOS

Gráfico 1 Población en los ayuntamientos gallegos. Evolución relativa	24
Gráfico 2 Resumen de las cuentas remitidas por ejercicio	33

ANEXOS

Anexo 1 Entidades que rinden la cuenta general	135
Anexo 2 Entidades que remiten la cuenta general.....	144
Anexo 3 Entidades que no rinden la cuenta general.....	144
Anexo 4 Estructura del presupuesto de ingresos. Ayuntamientos de 10.001 a 20.000 habitantes	145
Anexo 5 Estructura del presupuesto de ingresos. Tributos locales. Ayuntamientos de 10.001 a 20.000 habitantes.....	146
Anexo 6 Ahorro Bruto. Ayuntamientos de 10.001 a 20.000 habitantes.....	147
Anexo 7 Saldo Presupuestario no financiero. Ayuntamientos de 10.001 a 20.000 habitantes	148
Anexo 8 Variación del endeudamiento. Ayuntamientos de 10.001 a 20.000 habitantes	149
Anexo 9 Remanente de tesorería. Ayuntamientos de 10.001 a 20.000 habitantes	150
Anexo 10 Estructura del presupuesto de ingresos. Ayuntamientos de 5.001 a 10.000 habitantes	152
Anexo 11 Estructura del presupuesto de ingresos. Tributos locales. Ayuntamientos de 5.001 a 10.000 habitantes.....	153
Anexo 12 Ahorro Bruto. Ayuntamientos de 5.001 a 10.000 habitantes.....	155
Anexo 13 Saldo Presupuestario no financiero. Ayuntamientos de 5.001 a 10.000 habitantes	157
Anexo 14 Variación del endeudamiento. Ayuntamientos de 5.001 a 10.000 habitantes	158
Anexo 15 Remanente de tesorería. Ayuntamientos de 5.001 a 10.000 habitantes	160
Anexo 16 Estructura del presupuesto de ingresos. Ayuntamientos de menos de 5.000 habitantes	162
Anexo 17 Estructura del presupuesto de ingresos. Tributos locales. Ayuntamientos de menos de 5.000 habitantes.....	168
Anexo 18 Ahorro Bruto. Ayuntamientos de menos de 5.000 habitantes	173
Anexo 19 Saldo Presupuestario no financiero. Ayuntamientos de menos de 5.000 habitantes	179
Anexo 20 Variación del endeudamiento. Ayuntamientos de menos de 5.000 habitantes	185
Anexo 21 Remanente de tesorería. Ayuntamientos de menos de 5.000 habitantes.....	190
Anexo 22 Ahorro Bruto. Resto de entidades	196
Anexo 23 Saldo Presupuestario no financiero. Resto de entidades	197
Anexo 24 Variación del endeudamiento. Resto de entidades	198
Anexo 25 Remanente de tesorería. Resto de entidades.....	199

SIGLAS

TRLRHL	Texto Refundido de la Ley reguladora de las haciendas Locales
IBI	Impuesto sobre bienes inmuebles
ICIO	Impuesto sobre construcciones, instalaciones y obras
IAE	Impuesto sobre actividades económicas
IIVTNU	Impuesto sobre el incremento de valor de terrenos de naturaleza urbana
IVTM	Impuesto sobre vehículos de tracción mecánica
ETAIA	Entidades territoriales de ámbito inferior al ayuntamiento
RDL	Real decreto ley
DRN	Derechos reconocidos netos
ORN	Obligaciones reconocidas netas
PIE	Participación Ingresos del Estado
RT	Remanente de tesorería
IC	Ingresos corrientes

RESUMEN EJECUTIVO

INTRODUCCIÓN. CONSULTA WEB DE LA INFORMACIÓN ECONÓMICO FINANCIERA

El artículo 223 del TRLRHL impone a las entidades locales la obligación de rendir sus cuentas antes del 15 de octubre de cada año siguiente al ejercicio a que aquellas se refieren, estableciendo dicho TRLRHL y las diversas instrucciones de contabilidad su contenido, estructura y norma de elaboración.

Mediante Acuerdo del Pleno del Consello de Cuentas do 31 de mayo de 2016 (publicado por resolución del 1 de junio de 2016), se aprueba la Instrucción que regula el formato normalizado da cuenta general de las entidades locales de Galicia en soporte informático y el procedimiento telemático para su rendición, estableciéndose que la misma deberá ser remitida al Consello de Cuentas de Galicia exclusivamente por vía telemática, a través de la plataforma de rendición de cuentas (www.rendiciondecuentas.es), accesible desde la página web del Consello de Cuentas de Galicia (www.ccuentasgalicia.es).

Este proceso de rendición de la Cuenta General es un proceso abierto en el tiempo, en el que no existe un límite temporal que lo cierre, de forma que en cualquier momento las entidades locales pueden remitir la Cuenta General de cualquier ejercicio.

Es por eso que el presente informe refleja una visión estática de las cuentas tanto del ejercicio 2016 como de los datos de los ejercicios anteriores que se toman en consideración, y que fueron recibidas hasta la fecha de elaboración del mismo (5 de marzo de 2018). Una información permanentemente actualizada, tanto de la rendición de cuentas como de la situación financiera del sector público local de Galicia (y estatal), está disponible para su consulta en la página web del Consello de Cuentas de Galicia (<http://www.consellodecuentas.es/es>), información navegable mediante la utilización de los filtros que se ponen a disposición del usuario, y que se estructura en las siguientes secciones:

- Datos de la rendición del sector local de Galicia: Permite consultar el cumplimiento de la obligación de rendición de la Cuenta General, que afecta a todas las entidades locales de Galicia, así como al histórico de la rendición. Esta información se actualiza a diario
- Información agregada del sector local: En este apartado se presentan de forma agregada datos extraídos de las cuentas anuales rendidas por las entidades del sector local. Pueden consultarse los principales indicadores de magnitudes presupuestarios (a nivel consolidado

por tipo de entidad), así como estados contables agregados con el mismo nivel de detalle. La frecuencia de actualización de los datos es semanal.

- Información de las entidades del sector local: Recoge datos extraídos de las cuentas anuales rendidas por las entidades del sector local. Los datos se presentan tanto de forma consolidada (entidad principal y sus entes dependientes) como a nivel individual. La frecuencia de actualización de los datos es semanal.

SECTOR PÚBLICO LOCAL

1. El sector público local gallego está integrado por 362 entidades principales (314 Ayuntamientos, 4 Diputaciones, 35 Mancomunidades y 9 Entidades Locales Menores), a lo que se añaden 20 organismos autónomos, 15 consorcios, 23 sociedades mercantiles y 3 fundaciones, alcanzando la cifra total de 423 entidades.

2. En el ejercicio 2016 básicamente se mantiene el número total de entidades dependientes de las entidades locales de Galicia, aunque el 22 de marzo de 2010 el Consello de Política Fiscal y Financiera de las Comunidades Autónomas aprobó el Acuerdo marco para la sostenibilidad de las finanzas públicas autonómicas y locales, en el que se plasman una serie de compromisos presupuestarios con el objetivo de avanzar en el plano de ajuste estructural del conjunto de las Administraciones Públicas, que incluye como compromiso la adopción de medidas de supresión o transformación de entes dependientes.

3. Tres mancomunidades (Mancomunidad Ribeira Sacra, Mancomunidad Intermunicipal Voluntaria da Baixa Limia y Mancomunidad de Xallas-Tines-Tambre) así como dos consorcios (consorcio Conso Frieiras y consorcio do Noroeste) declaran no tener actividad, situación que se repite desde el ejercicio 2005 y razón por la que no rinden su cuenta general. A este respecto, los artículos 209 y 212 del TRLRHL imponen de modo incondicional a todas las entidades locales la obligación de formar y rendir su Cuenta General, de forma que desde su constitución y hasta la disolución definitiva, con pérdida de su personalidad jurídica, persiste la obligación de formar, aprobar y rendir anualmente las cuentas de estas entidades.

RENDICIÓN DE CUENTAS

4. Se reciben en el Consello de Cuentas 344 cuentas generales, de las que 266 (73,48%) se remiten en plazo y 78 (21,55%) fuera de plazo. En este ejercicio desciende el número total de cuentas remitidas al Consello de Cuentas (de 351 cuentas remitidas del ejercicio 2015 hasta las 344 remitidas del ejercicio 2016), si bien disminuye el tiempo empleado por las entidades para

cumplir con su obligación de rendir cuentas, aumentando el número de entidades que la cumplen en plazo (pasando de las 234 entidades del ejercicio 2015 a las 260 del ejercicio 2016).

5. Disminuye el número de entidades locales que remiten la cuenta general sin que conste la aprobación de la misma por el pleno de la entidad local (pasando de 2 entidades en el ejercicio 2015 a 1 en el ejercicio 2016), omisión que lleva a considerar la rendición de la cuenta como documentación recibida con defectos de tal naturaleza que impiden su consideración como cuenta rendida. E igualmente, de forma negativa, destaca que en otras 8 ocasiones la cuenta general es remitida con omisión de otra documentación esencial, lo que tiene el mismo efecto de consideración de cuenta general no rendida.

6. Tan sólo 107 entidades (31,01% de las entidades que remitieron la cuenta general) aprueban su presupuesto en plazo, lo que desvirtúa su naturaleza de documento para el debate en el diseño de las políticas públicas, sistema de información para la gestión económica del gobierno y documento para la mejora sistemática de las diferentes políticas a través de la evaluación de los resultados obtenidos. Y son 250 entidades (72,46% del total de entidades que remitieron la cuenta general) las que aprueban su cuenta general antes del 1 de octubre del ejercicio 2017, tal como exige el TRLRHL.

LIQUIDACIÓN AGREGADA

7. La liquidación del presupuesto de ingresos del sector público local de la comunidad autónoma de Galicia contiene derechos reconocidos netos por un importe global de 2.879,18 millones de euros, correspondiendo el 80,88% de los mismos a derechos reconocidos por los ayuntamientos; el 18,24% de los mismos a derechos reconocidos por las Diputaciones Provinciales y el 0,88% restante al resto a las demás entidades integrantes del sector público local. El 94,32% de los ingresos proceden de las actividades ordinarias propias de las entidades locales, el 4,20% de operaciones de capital y el 1,48% restante de operaciones financieras.

8. La liquidación del presupuesto de gastos del sector público local de la comunidad autónoma de Galicia contiene obligaciones reconocidas netas por un importe global de 2.634,15 millones de euros, correspondiendo el 81,98% a obligaciones reconocidas por los ayuntamientos; el 17,10%, a obligaciones de las Diputaciones Provinciales y el 0,92% restante a las demás entidades. El 80,02% de los presupuestos se destinan a gastos derivados de las actividades ordinarias propias de las distintas entidades, el 13,98% a inversiones y el 6,09% restante a las obligaciones derivadas de las operaciones financieras.

9. A las áreas de actuación del presupuesto que concentran el mayor volumen de recursos son las de los servicios públicos básicos (servicios públicos básicos de prestación obligatoria), que absorbe el 35,93% de las obligaciones reconocidas netas seguida del área de actuaciones de carácter general, con un 20,31% de las obligaciones reconocidas netas. La política de gasto predominante dentro de las actuaciones de carácter general es la de bienestar comunitario.

10. El examen del estado de liquidación del presupuesto muestra una capacidad de financiación del ejercicio de 348,16 millones de euros, de los cuales 104,33 millones de euros se emplean en la cancelación de endeudamiento, quedando una capacidad de financiación adicional de 243,83 millones de euros. Un total de 40 entidades locales presentan un saldo por operaciones no financieras negativo, si bien el conjunto del sector local presenta cifras positivas de forma agregada.

11. Una vez ajustado ese saldo por operaciones no financieras para cuantificarlo en términos de contabilidad nacional, se reduce a las siguientes 24 el número de entidades locales de Galicia que no cumplen con los requisitos de estabilidad presupuestaria.

ENTIDADES QUE NO CUMPLEN LA ESTABILIDAD PRESUPUESTARIA. EJERCICIO 2016					
Tipo	Nombre	Provincia	Cumplimiento objetivo estabilidad presupuestaria criterios SEC	Importe saldo no financiero	Cumplimiento Regla del gasto
Ayuntamiento	Arzúa	Coruña, A	No Cumple	-338.186,14	No Cumple
Ayuntamiento	Cerceda	Coruña, A	No Cumple	-439.729,89	No Cumple
Ayuntamiento	Curtis	Coruña, A	No Cumple	-266.287,21	No Cumple
Ayuntamiento	Dumbria	Coruña, A	No Cumple	-60.123,28	Cumple
Ayuntamiento	Miño	Coruña, A	No Cumple	-3.292.609,23	No Cumple
Ayuntamiento	Muxía	Coruña, A	No Cumple	-447.623,60	No Cumple
Ayuntamiento	Pino (O)	Coruña, A	No Cumple	-597.093,03	No Cumple
Ayuntamiento	Pontes de García Rodríguez (As)	Coruña, A	No Cumple	665.775,47	Cumple
Ayuntamiento	Teo	Coruña, A	No Cumple	1.076.489,56	No Cumple
Ayuntamiento	Val do Dubra	Coruña, A	No Cumple	61.581,58	No Cumple
Ayuntamiento	Foz	Lugo	No Cumple	1.746.352,90	No Cumple
Ayuntamiento	Pol	Lugo	No Cumple	62.703,06	No Cumple
Ayuntamiento	Ribeira de Piquín	Lugo	No Cumple	-234.382,72	Cumple
Ayuntamiento	Sober	Lugo	No Cumple	-307.975,54	No Cumple
Ayuntamiento	Barbadás	Ourense	No Cumple	10.288,78	No Cumple
Ayuntamiento	Calvos de Randín	Ourense	No Cumple	-2.574,31	No Cumple
Ayuntamiento	Castrelo de Miño	Ourense	No Cumple	-183.125,08	No Cumple
Ayuntamiento	Lobeira	Ourense	No Cumple	-962,25	No Cumple
Ayuntamiento	Manzaneda	Ourense	No Cumple	77.679,55	Cumple

ENTIDADES QUE NO CUMPLEN LA ESTABILIDAD PRESUPUESTARIA. EJERCICIO 2016					
Tipo	Nombre	Provincia	Cumplimiento objetivo estabilidad presupuestaria criterios SEC	Importe saldo no financiero	Cumplimiento Regla del gasto
Ayuntamiento	Montederramo	Ourense	No Cumple	-88.773,20	Cumple
Ayuntamiento	Baiona	Pontevedra	No Cumple	-36.058,96	No Cumple
Ayuntamiento	Agolada	Pontevedra	No Cumple	-301.628,89	No Cumple
Ayuntamiento	Illa de Arousa (A)	Pontevedra	No Cumple	-99.357,66	Cumple
Diputación	Diputación Prov. de Ourense	Ourense	Cumple	5.706.785	No Cumple

CUENTA GENERAL DE LAS DIPUTACIONES PROVINCIALES

12. Los derechos liquidados en el ejercicio 2016 (presupuesto agregado) alcanzaron la cifra de 525,24 millones de euros con un índice de ejecución del 60,08% sobre las previsiones definitivas, con una variación anual del -4,09% respecto de los derechos liquidados en el ejercicio anterior. Así mismo, las obligaciones reconocidas netas del ejercicio ascienden a 450,46 millones de euros, con grado de ejecución del 51,52% sobre los créditos definitivos, y una disminución del 16,69% respecto de las obligaciones del ejercicio anterior. Finalmente, el resultado presupuestario agregado de las Diputaciones fue de 180,96 millones de euros, presentando todas ellas un resultado positivo, con una variación anual del 42,70% respecto del resultado presupuestario ajustado del ejercicio anterior.

13. Se mantiene la fuerte dependencia que tienen las Diputaciones de los ingresos procedentes de otras administraciones (transferencias), que representan el 77,01% de sus ingresos totales, mientras que los tributos propios suponen el 22,11%. Por lo que respecta a los gastos, el 45,06% de los mismos son gastos de funcionamiento de la entidad local y el 26,13% son gastos de capital, representando entre ambos el 71,19% del gasto total de las Diputaciones.

14. Las cuatro Diputaciones presentan ahorro bruto positivo, reflejando, por lo tanto, la capacidad de las entidades para financiar con recursos propios las inversiones y la amortización de la deuda. E igualmente las cuatro Diputaciones presentan una situación de superávit por operaciones no financieras, que les permite poder financiar sus gastos sin necesidad de acudir a nuevo endeudamiento. Esta magnitud presenta un mejor comportamiento en este ejercicio, con un incremento del 117,29% respecto del ejercicio anterior motivado por las mejores cifras obtenidas por las Diputaciones, con la excepción de la Diputación de Ourense, que empeora las cifras del ejercicio precedente.

15. Todas las Diputaciones provinciales presentan un remanente de tesorería positivo, aun

corregido con el importe de las obligaciones vencidas y exigibles no imputadas al presupuesto, lo que indica la capacidad de las mismas de hacer frente a sus obligaciones a corto plazo a final de ejercicio (solvencia). La mejora de la solvencia de las Diputaciones se cuantifica en un 19,99% respecto de las cifras del ejercicio anterior, empeorando su situación la Diputación de Ourense.

16. Finalmente, en la comparativa con las Diputaciones del resto del Estado resulta que las Diputaciones gallegas registran un ingreso por habitante que representa el 91,07% de la media española, mientras que el gasto por habitante se sitúa en el 82,01% respecto de la media.

CUENTA GENERAL DE LOS AYUNTAMIENTOS

17. Los derechos y obligaciones reconocida de los 314 ayuntamientos de Galicia representan el 80,88% y 81,98%, respectivamente, de los totales alcanzados por el sector público local de Galicia y presentan unas cuantías de ingresos y gastos por habitante que muestran el pequeño tamaño presupuestario de los ayuntamientos gallegos comparados con sus homólogos del resto del Estado.

18. Los ingresos y gastos por habitante del conjunto de los municipios gallegos representa el 90,00% de la media española, aunque la tendencia interanual apunta a una ligera convergencia de estos valores con la media nacional, especialmente en el caso de los ayuntamientos de menos de 10.000 habitantes.

TIPO ENTIDAD		INGRESO/HABITANTE				GASTO/HABITANTE			
		2013	2014	2015	2016	2013	2014	2015	2016
Ayuntamientos	1-Más de 50.000 habitantes	84,29%	78,66%	83,66%	88,71%	88,62%	80,85%	88,76%	87,57%
	2-De 20.001 a 50.000 habitante	76,47%	74,72%	86,48%	90,98%	82,11%	77,89%	86,32%	93,26%
	3-De 10.001 a 20.000 habitante	83,67%	81,98%	88,16%	93,95%	88,04%	85,25%	89,10%	97,07%
	4-De 5.001 a 10.000 habitantes	85,47%	82,38%	92,66%	103,94%	88,33%	86,44%	90,91%	103,42%
	5-Menos de 5.000 habitantes	86,06%	85,87%	88,76%	102,13%	88,15%	87,49%	95,41%	105,30%

AYUNTAMIENTOS DE MÁS DE 50.000 HABITANTES

19. Los ingresos de naturaleza tributaria representan el 64,40% del total de ingresos, siendo las siete ciudades gallegas de más de 50.000 habitantes el grupo de ayuntamientos de Galicia en el que mayor presencia tienen esta fuente de ingresos. Los ingresos procedentes de otras administraciones públicas suponen el 32,91% de sus ingresos totales. Los ayuntamientos de Ferrol, Lugo y Vigo están por debajo de la media en ingresos tributarios por habitante, mientras que los ayuntamientos de Ferrol, Santiago de Compostela, A Coruña y Ourense reciben ingresos procedentes de otras Administraciones Públicas por encima de la media.

Por lo que respecta a los gastos, el 74,55% son gastos de funcionamiento de la entidad local y el 10,32% son gastos de transferencias, representando entre ambos el 80,39% del gasto total de estos ayuntamientos.

20. Las siete ciudades presentan ahorro bruto positivo y una situación de superávit por operaciones no financieras, lo que les permite financiar sus gastos sin necesidad de acudir a nuevo endeudamiento. Esta situación se traduce en la disminución del saldo vivo del endeudamiento en las siete ciudades, en un importe acumulado de 55,37 millones de euros.

21. Este grupo de ayuntamientos presentan igualmente un remanente de tesorería positivo, aunque corregido con el importe de las obligaciones vencidas y exigibles no imputadas al presupuesto, obligaciones que experimentan un incremento del 44,39% respecto de las cifras alcanzadas en el ejercicio anterior, con las excepciones de los ayuntamientos de A Coruña y Pontevedra, donde se reducen.

22. Las siete ciudades gallegas registran un ingreso por habitante que representa el 88,71% de la media española, mientras que el gasto por habitante asciende al 87,57% de la media española, situación que mejora con respecto a ejercicios anteriores. Las cifras de ingreso por habitante que presentan son de las más bajas del Estado, superando sólo las de los ayuntamientos de La Rioja, Extremadura y Andalucía, aumentando el peso relativo de los mismos respecto al ejercicio anterior, en el que el índice era del 86,46% de la media nacional.

AYUNTAMIENTOS DE ENTRE 20.001 A 50.000 HABITANTES

23. Los ingresos de naturaleza tributaria representan el 58,14% del total de ingresos, y los procedentes de otras administraciones públicas suponen el 39,87%. Ocho ayuntamientos están por debajo de la media en ingresos tributarios, siendo los peores datos los de Cangas, A Estrada y Redondela. Ocho ayuntamientos están igualmente por debajo de la media en el concepto de ingresos por transferencias, siendo las peores cifras las de Ames, Arteixo y Redondela. Por lo que respecta a los gastos, el 77,65% son gastos de funcionamiento de la entidad local y el 11,67% son gastos de capital, ascendiendo entre ambos al 89,32% del gasto total de estos ayuntamientos.

24. Los 15 ayuntamientos que integran este tramo poboacional presentan ahorro bruto positivo, reflejando, por lo tanto, la capacidad de las entidades para financiar con recursos propios las inversiones y la amortización de la deuda. Por lo que respecta al superávit o déficit por operaciones no financieras, se constata que todos los ayuntamientos de este tramo mantienen una posición de saldo presupuestario no financiero positivo, que les permite la disminución del

saldo vivo del endeudamiento en un importe agregado de 11,44 millones de euros, endeudamiento que se incrementa únicamente en el ayuntamiento de A Estrada.

25. Todos los ayuntamientos de este grupo, presentan un remanente de tesorería positivo, aunque corregido con el importe de las obligaciones vencidas y exigibles no imputadas al presupuesto, salvo Pontearreas, lo que indica la incapacidad de este ayuntamiento de hacer frente a sus obligaciones a corto plazo a final de ejercicio.

26. Los 15 ayuntamientos de este tramo registran un ingreso por habitante que representa el 90,98% de la media española, siendo además el segundo grupo de ayuntamientos gallegos que peor dato presenta en la comparativa con sus homólogos nacionales, mientras que el gasto por habitante supone el 93,26% de la media española e con idéntica consideración de ser el segundo peor dato comparativo de los ayuntamientos gallegos.

AYUNTAMIENTOS DE ENTRE 10.001 A 20.000 HABITANTES

27. Los ingresos de naturaleza tributaria representan el 57,27% del total de ingresos y los procedentes de otras administraciones públicas suponen el 41,33%. Por lo que respecta a los gastos, el 80,18% son gastos de funcionamiento de la entidad local y el 10,15% son gastos de capital, ascendiendo entre ambos el 90,33% del gasto total de estos ayuntamientos.

28. Los 33 ayuntamientos de entre 10.001 y 20.000 habitantes presentan ahorro bruto positivo, reflejando, por lo tanto, la capacidad de las entidades para financiar con recursos propios las inversiones y la amortización de la deuda. Por lo que respecta al superávit o déficit por operaciones no financieras, se constata que, con la excepción de Baiona y Noia, el resto de ayuntamientos de entre 10.001 y 20.000 habitantes mantienen una posición de saldo presupuestario no financiero positivo, que les permite financiar sus gastos sin necesidad de acudir a nuevo endeudamiento, lo que se traduce en la disminución del saldo vivo del endeudamiento en un importe de 13,00 millones de euros.

29. Los ayuntamientos de Bueu y Vilanova de Arousa presentan un remanente de tesorería negativo. Corrigiendo esta cifra con el importe de las obligaciones vencidas y exigibles no imputadas al presupuesto, se añaden los ayuntamientos de Cambados y Viveiro a la lista de ayuntamientos incapaces de hacer frente a sus obligaciones a corto plazo a final de ejercicio.

30. Los 33 ayuntamientos de este grupo registran un ingreso por habitante que representa el 93,25% de la media española, mientras que el gasto por habitante representa el 97,07% de la media española, constatándose la paulatina recuperación de estos índices, lo que significa que

las diferencias con sus homólogos del Estado disminuyen.

AYUNTAMIENTOS DE ENTRE 5.001 A 10.000 HABITANTES

31. El resultado presupuestario agregado de los ayuntamientos de este tramo fue positivo, presentando todos ellos un resultado positivo, excepto los ayuntamientos de Negreira y Cerceda, y supone un aumento 28,10% respecto del resultado presupuestario ajustado del ejercicio anterior.

32. Los ingresos de naturaleza tributaria representan el 47,37% del total de ingresos y los procedentes de otras administraciones públicas suponen el 46,25%. Por lo que respecta a los gastos, el 77,26% son gastos de funcionamiento de la entidad local y el 13,56% son gastos de capital, ascendiendo entre ambos el 90,82% del gasto total de estos ayuntamientos.

33. Los 54 ayuntamientos de entre 5.001 y 10.000 habitantes presentan ahorro bruto positivo, reflejando, por lo tanto, la capacidad de las entidades para financiar con recursos propios las inversiones y la amortización de la deuda. Por lo que respecta al superávit o déficit por operaciones no financieras, se constata que con la excepción de 6 ayuntamientos (Miño, Cerceda, Arzúa, Vimianzo, Vila de Cruces y Salvaterra), el resto de ayuntamientos de este tramo mantienen una posición de saldo presupuestario no financiero positivo. Pese a esa situación de superávit, este grupo de ayuntamientos vuelven acudir nuevamente a operaciones de endeudamiento para financiar sus gastos, lo que se traduce en un aumento del saldo vivo del endeudamiento en un importe de 4,48 millones de euros.

34. Un total de 5 ayuntamientos de este grupo (Cerceda, Carral, Muros, Padrón y Salceda de Caselas) presentan un remanente de tesorería negativo. Corrigiendo esta cifra con el importe de las obligaciones vencidas y exigibles no imputadas al presupuesto, se añaden los ayuntamientos de Vedra, A Cañiza, Ponteceso y Negreira a la relación de ayuntamientos incapaces de hacer frente a sus obligaciones a corto plazo a fin de ejercicio.

35. Los 54 ayuntamientos de este grupo registran un ingreso por habitante que representa el 103,94% de la media española, siendo los de mejor comportamiento de Galicia, junto con los ayuntamientos de menos de 5.000 habitantes. En materia de gastos son también los ayuntamientos de mejor comportamiento a nivel autonómico, alcanzando un índice de gasto por habitante del 103,42% de la media nacional.

AYUNTAMIENTOS DE MENOS DE 5.000 HABITANTES

36. El resultado presupuestario agregado de los 200 ayuntamientos que remiten la cuenta

general es positivo, presentando 17 de ellos un resultado negativo, lo que supone una disminución del 40,11% respecto del resultado presupuestario ajustado del ejercicio anterior.

37. Los ingresos de naturaleza tributaria representan el 37,95% del total de ingresos y los procedentes de otras administraciones públicas representan el 60,60%. Por lo que respecta a los gastos, el 72,02% son gastos de funcionamiento de la entidad local y el 21,17% son gastos de capital, representando entre ambos el 93,19% del gasto total de estos ayuntamientos.

38. Un total de 5 ayuntamientos de este grupo (O Pino, Catoira, As Somozas, Vilarmaior y Castrelo do Miño) presentan ahorro bruto negativo, siendo por lo tanto incapaces de financiar con recursos propios las inversiones y la amortización de la deuda. Por lo que respecta al superávit o déficit por operaciones no financieras, se constata que 27 ayuntamientos mantienen una posición de saldo presupuestario no financiero negativo. Finalmente, respecto de la variación del endeudamiento, se produce a nivel global una disminución del saldo vivo del endeudamiento en un importe de 6,19 millones de euros, siendo 14 los ayuntamientos que tienen que acudir a nuevo endeudamiento (O Pino, Cabanas, Dumbría, A Baña, Lousame, Toques, Rois, Monfero, As Somozas, Cabana de Bergantiños, Dozón, Bande, Coirós y Vereas).

39. Un total de 13 ayuntamientos de este grupo presentan un remanente de tesorería negativo. Corrigiendo esta cifra con el importe de las obligaciones vencidas y exigibles no imputadas al presupuesto, el número de ayuntamientos con remanente de tesorería negativo sube a 24.

40. Los 198 ayuntamientos de este grupo registran un ingreso por habitante que representa el 102,13% de la media española, siendo los de mejor comportamiento de Galicia. En materia de gastos, son también de los ayuntamientos de mejor comportamiento a nivel nacional para este tramo de población, alcanzando el índice de gasto por habitante del 105,30%.

CUENTA GENERAL DEL RESTO DE ENTIDADES

41. Este grupo está integrado por 35 Mancomunidades y 9 entidades locales menores (ETAIC). Su importancia presupuestaria es escasa, pues representan el 0,88% del presupuesto agregado de ingresos del sector local de Galicia y el 0,92% del presupuesto agregado de gastos.

42. Corresponde a las Mancomunidades el 98,57% del total de derechos liquidados y el 1,43% restante a las ETAIC. En relación con las obligaciones reconocidas, las Mancomunidades representan el 98,78% de las mismas y las ETAIC el 1,22% restante. Finalmente, el resultado presupuestario agregado fue positivo, si bien 2 Mancomunidades y 1 ETAIC muestran un resultado negativo.

43. Un total de 5 entidades de este grupo presentan ahorro bruto negativo (4 Mancomunidades y 1 ETAIC), siendo por lo tanto incapaces de financiar con recursos propios las inversiones y la amortización de la deuda. Por lo que respecta al superávit o déficit por operaciones no financieras, se constata que 5 entidades (4 Mancomunidades y 1 ETAIC) mantienen una posición de saldo presupuestario no financiero negativo, que les obliga a financiar sus gastos acudiendo a nuevo endeudamiento. Sin embargo la situación a nivel agregado es de superávit no financiero, lo que se traduce en la disminución del saldo vivo del endeudamiento en un importe de millón de euros.

44. Dos entidades (Mancomunidad Comarca de Ourense y Mancomunidad Concellos do Morrazo) presentan un remanente de tesorería negativo, lo que indica la incapacidad de estas entidades de hacer frente a sus obligaciones a corto plazo a fin de ejercicio.

ENDEUDAMIENTO DE LAS ENTIDADES LOCALES

45. El endeudamiento vivo de las entidades locales de Galicia, a 31 de diciembre de 2016, asciende a 627,46 millones de euros, endeudamiento que experimenta una progresiva disminución desde el ejercicio 2013 (38,73% desde el ejercicio 2012), que afecta con especial intensidad a las 7 ciudades gallegas.

46. El mayor volumen de deuda viva se concentra en los ayuntamientos (79,02% del total), apreciándose una relación entre la deuda por habitante y el tamaño de los ayuntamientos, de manera que a mayor tamaño del ayuntamiento, mayor volumen de deuda, oscilando de una deuda de 164,21 euros por habitante en los ayuntamientos más pequeños hasta los 196,92 euros de las siete ciudades gallegas. La deuda de las Diputaciones Provinciales representa el 19,63% del total y el endeudamiento del resto de entidades del sector local es insignificante (1,35% del total).

47. El índice de carga financiera experimenta un progresivo aumento hasta el ejercicio 2014, que tiene causa en el mayor volumen de recursos que se dedica anualmente la amortización de las deudas vivas, y en menor medida al incremento del coste financiero de la deuda; a partir del ejercicio 2015 se produce un notable descenso de este índice, con la vuelta paulatina a niveles incluso inferiores a los existentes en el ejercicio 2012.

48. El volumen de la deuda mantiene una senda decreciente en el período de tiempo considerado, pasando de representar del 41,49% (del ejercicio 2013) al 23,11% de los ingresos corrientes del ejercicio 2016. Así mismo, el coste financiero de la deuda presenta también una

evolución positiva en el período considerado, representando el 1,25% del ahorro bruto, valor al que cae desde el 5,00% del ejercicio 2013, fruto de la combinación de incremento de los ingresos corrientes y disminución del coste financiero de la deuda.

49. La comparación del stock de deuda pública con el ahorro bruto indica el número de años teóricos necesarios para amortización total de la deuda con el ahorro bruto generado con la ejecución presupuestaria. Esta cifra desciende desde una duración teórica de 1,98 años en el ejercicio 2013 hasta la duración teórica de 1,03 años del ejercicio 2016, dato ilustrativo de la positiva evolución de la sostenibilidad de la deuda.

VIABILIDAD FINANCIERA

50. Las siguientes entidades presentan ahorro neto y remanentes de tesorería ajustados positivos, por lo que no presentan ningún problema financiero. Están en esta situación:

- 4 Diputaciones Provinciales (100%)
- 7 Ayuntamientos de más de 50.000 habitantes (100%)
- 15 Ayuntamientos de entre 20.001 y 50.000 habitantes (100,00%)
- 29 Ayuntamientos de entre 10.001 y 20.000 habitantes (87,88%)
- 42 Ayuntamientos de entre 5.001 y 10.000 habitantes (77,78%)
- 167 Ayuntamientos de menos de 5.000 habitantes (83,50%)
- 16 Mancomunidades y 4 ETAIC.

51. Las siguientes entidades que presentan ahorro neto positivo, pero remanente de tesorería ajustado negativo. Estas entidades deben proceder con ese ahorro al pago de las obligaciones pendientes de pago, para no entrar en situación que comprometa su viabilidad. Están en esta situación:

- 4 Ayuntamientos de entre 10.001 y 20.000 habitantes (12,12%)
- 6 Ayuntamientos de entre 5.001 y 10.000 habitantes (11,11%)
- 21 Ayuntamientos de menos de 5.000 habitantes (10,50%)
- 3 Mancomunidades (Comarca de Ourense, Concellos do Morrazo, Concellos Serra do Barbanza)

52. El número de entidades que presentan un ahorro neto negativo aunque remanentes de

tesorería ajustados positivos generados en ejercicios anteriores que les permiten hacer frente a sus obligaciones es el siguiente:

- 3 ayuntamientos de entre 5.001 y 10.000 habitantes (Salvaterra de Miño, Ortigueira y Miño) (5,56%).
- 8 ayuntamientos de menos de 5.000 habitantes (Carnota, Nogueira de Ramuín, O Incio, Val do Dubra, Santiso, Vilarmaior, As Somozas y O Pino) (4,00%).
- 5 Mancomunidades y 1 ETAIC. (Mancomunidades Comarca do Carballiño, Concellos Comarca de Ferrol, Intermunicipal Voluntaria do Ribeiro, Intermunicipal Voluntaria Santa Águeda, Terras de Pontevedra y ETAIC de Morgadáns).

De continuar en esta situación entrarán en situación de falta de viabilidad financiera.

53. Las siguientes entidades que presentan tanto un ahorro neto negativo como un remanente de tesorería ajustado negativo. Estas entidades deben adoptar medidas para garantizar la sostenibilidad de sus gastos corrientes sin necesidad de acudir a mecanismos excepcionales de financiación. Las entidades que están en esta grave situación son las siguientes:

- 3 Ayuntamientos de entre 5.001 y 10.000 habitantes (Negreira, Padrón y Muros) (5,56%)
- 4 Ayuntamientos de menos de 5.000 habitantes (Cospeito, Castrelo de Miño, Catoira y A Mezquita) (2,00%).

I. INTRODUCCIÓN

I.1 ANTECEDENTES

El Consello de Cuentas de Galicia, de acuerdo con lo establecido en la Ley 6/1985, del 24 de junio, y en el Plan Anual de trabajo aprobado por el Pleno del Consello para el ejercicio 2017, procedió a la formación y elaboración de la Cuenta general de las entidades locales de Galicia, a efectos de su reconocimiento por el Parlamento de Galicia.

La Cuenta general se refiere exclusivamente a las corporaciones locales y entidades supramunicipales, incluyendo sus organismos autónomos y consorcios adscritos aunque no las sociedades públicas, y se obtiene por la agregación de las cuentas generales, no fiscalizadas, remitidas por 309 Ayuntamientos, 4 diputaciones, 25 mancomunidades y 7 entidades locales menores (ETAIC) (ver anexos de este informe).

Además, a efectos de obtener una base de información lo más amplia posible, se agregan también las liquidaciones de 7 ayuntamientos, 1 Diputación¹ y 1 mancomunidad pese a que la documentación recibida adolece de defectos de tal importancia que tienen la consideración de cuenta general no rendida (ver anexos de este informe).

Las únicas cuentas generales de ayuntamientos no disponibles a la fecha de elaboración de este informe (5 de marzo de 2018) son las de los ayuntamientos de Verín, Caldas de Reis, Coristanco, A Pobra de Trives y Antas de Ulla.

I.2 OBJETIVOS

Como objetivos de la fiscalización se establecieron los siguientes:

1. Analizar el grado de cumplimiento de la obligación que tienen las entidades locales de Galicia de rendir sus cuentas al Consello de Cuentas de Galicia antes del 15 de octubre del ejercicio siguiente al que se refieren las mismas.
2. Analizar el censo del sector público local de Galicia, para dar información de las entidades locales y entes dependientes que lo forman.

¹ Se trata de la Diputación de Ourense, cuya cuenta general recibe esa cualificación por no aportar la cuenta general de la agrupación de Consorcios Verín-A Limia, aun no disuelto, pese a haber sido disueltos los Consorcios contra incendios e salvamento da comarca de Verín y Consorcio contra incendios e salvamento da comarca de A Limia.

3. Examinar las cuentas generales y realizar un análisis económico financiero de la situación del sector público local de Galicia.

I.3 ALCANCE Y PROCEDIMIENTOS DE FISCALIZACIÓN

I.3.1. FUENTES DE INFORMACIÓN

La información utilizada para la elaboración de este informe es la consignada en las cuentas generales remitidas por las entidades locales, información que suministran los sistemas internos de contabilidad de las mismas.

Esta información es distinta de la información utilizada para la medición del cumplimiento del objetivo de estabilidad presupuestaria, medición que es realizada de acuerdo con las normas del Sistema Europeo de Cuentas Nacionales y Regionales (SEC).

La delimitación de las distintas unidades institucionales públicas, su adscripción a los distintos sectores institucionales y la práctica de los ajustes entre el saldo presupuestario no financiero y el déficit o superávit de contabilidad nacional, se realiza de forma consensuada por el Instituto nacional de estadística, Banco de España e Intervención general de la administración del Estado, razón por la que en este informe no se efectúan tales ajustes. Sin embargo, a título indicativo, los mismos serían ajustes por las diferencias en la clasificación de las operaciones o importes registrados, y ajustes por las divergencias temporales de contabilización.

I.3.2. ALCANCE

El alcance del informe se extiende al ejercicio 2016. A la fecha de cierre a los efectos del análisis del cumplimiento de la obligación de rendición y de la confección de los estados agregados que figuran en el presente informe fue el 5 de marzo de 2018. En consecuencia, sólo se agregó la información de las entidades que presentaron sus cuentas antes de dicha fecha.

Todos los datos del informe y de los anexos se expresan en euros.

I.3.3. PROCEDIMIENTOS DE FISCALIZACIÓN

En la realización del trabajo se siguieron los siguientes procedimientos:

1. Análisis del grado de rendición de las entidades locales de Galicia y clasificación de las mismas en las categorías de:

- a. Cuenta rendida en plazo, que incluye aquellas cuentas recibidas con toda la documentación requerida antes del día 15 de octubre de 2017.
 - b. Cuenta rendida fuera de plazo, que incluye aquellas cuentas recibidas con toda la documentación requerida con posterioridad al día 14 de octubre de 2017.
 - c. Cuentas recibidas sin la acreditación da aprobación de la misma por el Pleno de la entidad local, defecto que comporta la consideración de cuenta no rendida.
 - d. Cuentas recibidas con defectos en la documentación requerida de tal naturaleza que comportan la consideración de cuentas no rendidas. Los defectos consisten básicamente en la omisión de la documentación complementaria da cuenta general exigida por el Real decreto legislativo 2/2004, del 5 de marzo, por el que se aprueba el texto refundido de la Ley reguladora de las haciendas locales (TRLRHL), es decir, certificaciones bancarias y actas de arqueo, así como las memorias justificativas del coste y rendimiento de los servicios públicos y demostrativas del grado de cumplimiento de los objetivos programados.
2. Análisis de las cuentas generales del ejercicio 2016, recibidas en el Consello de Cuentas hasta el día 5 de marzo de 2018.
 3. Obtención de los indicadores de carácter económico financiero.

I.4 NORMATIVA LEGAL

Las disposiciones reguladoras de los aspectos referentes a la actividad económico-financiera, presupuestaria y contable de las entidades locales durante el período examinado son las siguientes:

- Ley 7/1985 de abril, reguladora de las bases del régimen local (LRBRL), BOE número 80 del 3 de abril de 1985. Rect. BOE número 139 del 11 de junio de 1985.
- Real decreto legislativo 781/1986, del 18 de abril, por el que se aprueba el TRLRHL, BOE número 96 del 24 de abril de 1986.
- Ley 39/1988, del 28 de diciembre, Reguladora de las haciendas locales, actualmente RD legislativo 2/2004, del 5 de marzo; (TRLRHL), BOE número 57 del 9 de marzo de 2004.
- Real decreto 500/1990, del 20 de abril, por el que se desarrolla el capítulo primero del título sexto de la Ley 39/1988, del 28 de diciembre, reguladora de las haciendas locales en materia de presupuestos, BOE número 101 del 27 de abril de 1990.

- Orden del Ministerio de Economía y Hacienda del 20 de septiembre de 1989, por la que se establece la estructura de los presupuestos de las entidades locales. BOE número 252 del 20 de octubre de 1989.
- Orden HAP/1781/2013, del 20 de septiembre. Instrucción modo normal de contabilidad local, BOE número 237, del 9 de octubre.
- Orden HAP/1782/2013, del 20 de septiembre. Instrucción modo simplificado de contabilidad local, BOE número 237, del 9 de octubre.
- Orden EHA/4040/2004, del 23 de noviembre. Instrucción modo básico de contabilidad local modificado, BOE número 296, del 9 de diciembre y BOE número 237, del 9 de octubre.
- Ley 5/1997, del 22 de junio, de la Administración local de Galicia, DOG. número 149 del 5 de agosto de 1997.
- Ley 6/1985, del 24 de junio, del Consello de Cuentas de Galicia. DOG número 130 del 9 de julio de 1985.
- Resolución del 27 de febrero de 2017, por la que se dispone la publicación del Reglamento de Régimen Interior del Consello de Cuentas de Galicia. DOG. número 46 del 7 de marzo de 2017.
- Resolución del 1 de junio de 2016 por la que se hace público el acuerdo del pleno en su sesión del 31 de mayo de 2016 por el que se aprueba la Instrucción que regula el formato normalizado de la cuenta general de las entidades locales de Galicia en soporte informático y el procedimiento telemático para su rendición. DOG. número 112 del 14 de junio de 2016.

I.5 LIMITACIONES AL ALCANCE

En la realización de la fiscalización se padecieron las siguientes limitaciones al alcance:

1. No se pudo disponer de la cuenta de un total de 17 entidades locales que no procedieron a la rendición de la misma en la fecha de cierre para la elaboración de este informe. De esas 17 entidades, 5 son ayuntamientos, 10 son mancomunidades y las otras 2 son entidades locales menores.
2. No se dispuso de información contable consolidada de las entidades locales con sus entidades dependientes. Sin embargo, se efectuó la labor de agregación de las cuentas de los organismos autónomos y consorcios de las entidades locales, sin ajustes de consolidación, lo que

implica que los datos correspondientes a la financiación de los mismos por parte de las entidades locales (capítulos 4 y 7 de transferencias corrientes y de capital) están duplicados, por figurar tanto en las transferencias concedidas por las entidades locales principales como en las transferencias recibidas por las entidades dependientes.

3. Ciertos estados financieros, de determinadas entidades locales, presentan datos no consistentes que se reflejan en el Informe general de las entidades locales del ejercicio 2016 y que se resumen en el párrafo I.1 de este informe.

4. El análisis comparativo de los datos del ejercicio 2016 con los datos de ejercicios anteriores adolece de cierta homogeneidad, pues el conjunto de entidades locales que se agregan en cada ejercicio es diferente, en función del cumplimiento de su obligación de rendición.

I.6 RESPONSABILIDADES

I.6.1 RESPONSABILIDAD DEL ENTE FISCALIZADO

Los diferentes órganos municipales deben garantizar que las actividades, operaciones presupuestarias y financieras y la información reflejadas en sus estados financieros resultan conformes con las normas aplicables. Así mismo, son responsables del sistema de control interno que consideren necesario para garantizar que la actividad revisada esté libre de incumplimientos legales y de incorrecciones materiales debidas a fraude o error.

I.6.2 RESPONSABILIDAD DEL CONSELLO DE CUENTAS

La responsabilidad del Consello de Cuentas de Galicia es expresar una conclusión en relación con el cumplimiento, por parte de las entidades locales de Galicia, de la obligación de rendir sus cuentas, así como realizar un análisis de los principales estados y magnitudes presupuestarias, y económico financieras agregadas a partir de dichas cuentas rendidas.

Para alcanzar los objetivos establecidos para este informe se realizó un análisis de la documentación remitida por la entidad fiscalizada a través de la plataforma de rendición, de conformidad con los Principios fundamentales de fiscalización de las Instituciones Públicas de Control Externo. Esta normativa exige el cumplimiento de los requerimientos de ética, así como la planificación y ejecución de auditoría con el fin de obtener una seguridad razonable de que las actividades revisadas, operaciones presupuestarias y financieras y la información reflejada en sus estados financieros resulten, en todos los aspectos significativos, conformes con la normativa aplicable.

El análisis acaba con la comunicación individualizada para cada entidad del estado de rendición de su Cuenta general en los términos que se exponen en el epígrafe III de este informe, con concesión de plazo para enmendar los posibles defectos, en los casos en que resulte necesario.

II. SECTOR PÚBLICO LOCAL DE GALICIA

El sector público local de Galicia se organiza conforme a lo establecido en la Ley 7/1985 de abril, reguladora de las Bases del régimen local (LRBRL), del 3 de abril de 1985 y Ley 5/1997, del 22 de junio, de la Administración Local de Galicia, y está integrada por los siguientes entes:

- Ayuntamientos y provincias, que ostentan la condición de entidades locales territoriales.
- Áreas metropolitanas, mancomunidades de ayuntamientos, consorcios locales y entidades locales menores, que ostentan la condición de entidades locales no territoriales.

Las entidades locales existentes a 31 de diciembre de 2016 y los organismos creados por las mismas para la prestación de sus servicios eran las siguientes:

Cuadro 1 Entidades locales de Galicia

TIPO ENTIDAD LOCAL PRINCIPAL		TIPO ENTIDAD LOCAL DEPENDIENTE					TOTAL	EJERCICIO ANTERIOR
	Nº	OOAA	Consortios	Sociedades mercantiles	Fundaciones			
Total Ayuntamientos		314	18	9	22	2	366	366
Ayuntamiento	1-Más de 50.000 habitantes	7	6	2	9	2	26	27
Ayuntamiento	2-De 20.001 a 50.000 habitante	15	4	1	2		22	22
Ayuntamiento	3-De 10.001 a 20.000 habitante	34	8	1	6		49	49
Ayuntamiento	4-De 5.001 a 10.000 habitantes	56			3		59	61
Ayuntamiento	5-Menos de 5.000 habitantes	202		5	2	1	210	207
Diputaciones		4	2	6	1		13	16
Resto Entidades		44	0	0	0	0	44	44
Entidad Local Menor		9					9	9
Mancomunidades		35					35	35
TOTAL		362	20	15	23	3	423	426

Comparando los datos con los del ejercicio 2015, se observa que las variaciones que se producen son las siguientes:

Entidades Principales

Los cambios más significativos son:

- Los ayuntamientos de Muxía y Meis cambian de tramo de población por pérdida de la misma,

pasando del tramo de población 4 al tramo 5.

- Indican no tener actividad un total 3 mancomunidades (Mancomunidad Intermunicipal Voluntaria da Baixa Limia, Mancomunidad Ribeira Sacra y Mancomunidad de Xallas-Tines-Tambre), situación que se repite desde el ejercicio 2005. Por otra parte, la Mancomunidad Río Ouro afirma estar en proceso de disolución.

En relación a este hecho, es necesario indicar que los artículos 209 y 212 del TRLRHL imponen de modo incondicional a todas las entidades locales la obligación de formar y rendir su cuenta general. Por lo tanto, desde el momento de su constitución y hasta la disolución definitiva, con pérdida de su personalidad jurídica, persiste la obligación de formar, aprobar y rendir anualmente las cuentas de estas entidades.

Entidades dependientes

En relación a las entidades dependientes, se produce una variación neta negativa de 3 entidades, resultado de los siguientes movimientos:

- Se dan de alta tres fundaciones dependientes de entidades locales: Asociación para la promoción territorial de la montaña del Courel (dependiente del Ayuntamiento de Bóveda), y Fundación Luís Seoane y Fundación EMALCSA, dependientes del Ayuntamiento de A Coruña.
- Disolución de tres organismos autónomos: Escola Municipal de Artes e Oficios, Instituto Municipal de Deportes e Parque de Ciencias Vigo Zoo, dependientes del Ayuntamiento de Vigo.
- Disolución de tres consorcios: Contra incendios e salvamento comarca de Valdeorras, Contra incendios e salvamento comarca da Limia y Contra incendios e salvamento comarcas de Carballiño e Ribeiro, dependientes de la Diputación de Ourense.

Se observa como en el ejercicio 2016 básicamente se mantiene el número total de entidades dependientes de las entidades locales de Galicia, aunque el 22 de marzo de 2010 el Consejo de Política Fiscal y Financiera de las Comunidades Autónomas aprobó el Acuerdo marco para la sostenibilidad de las finanzas públicas autonómicas y locales, en el que se plasman una serie de compromisos presupuestarios con el objetivo de avanzar en el plan de ajuste estructural del conjunto de las Administraciones Públicas, que incluye como compromiso la adopción de medidas de supresión o transformación de entes dependientes.

La población a 1 de enero de 2016 de los 314 ayuntamientos de Galicia, según datos del censo oficial, ascendía a 2.718.525 habitantes. En el siguiente cuadro se muestra el número de

ayuntamientos por los tramos de población establecidos para obtener las conclusiones de este informe:

Cuadro 2 Distribución da población de Galicia

EXTRACTO POBLACIONAL	Nº	DISTRIBUCIÓN PROVINCIAL				POBLACIÓN	%	VARIAC. 2005/2016
		A CORUÑA	LUGO	OURENSE	PONTEVEDRA			
1-Más de 50.000 habitantes	7	3	1	1	2	987.779	36,34%	-0,22%
2-De 20.001 a 50.000 habitante	15	8	0	0	7	430.712	15,84%	0,03%
3-De 10.001 a 20.000 habitante	34	10	4	5	15	483.811	17,80%	-0,20%
4-De 5.001 a 10.000 habitantes	56	31	7	5	13	380.520	14,00%	-3,17%
5-Menos de 5.000 habitantes	202	41	55	81	25	435.703	16,03%	0,39%
TOTAL	314	93	67	92	62	2.718.525	100,00%	-3,18%

El 92,99% de los ayuntamientos de Galicia, 292 ayuntamientos, tienen una población inferior a 20.000 habitantes, y en términos relativos, tomando como base la población del ejercicio 2010 esos ayuntamientos pierden población en beneficio de los ayuntamientos más grandes de Galicia.

Cuadro 3 Evolución relativa da población en los ayuntamientos de Galicia (Ejercicio 2006 base 100)

Tramo Población	Nº	2010	2011	2012	2013	2014	2015	2016	Variación
1-Más de 50.000 habitantes	7	999.922	999.848	999.907	998.912	994.407	989.936	987.779	-0,22%
2-De 20.001 a 50.000 habitantes	15	427.264	430.576	430.871	431.358	431.272	430.602	430.712	0,03%
3-De 10.001 a 20.000 habitantes	34	499.370	509.859	520.369	498.202	496.470	484.804	483.811	-0,20%
4-De 5.001 a 10.000 habitantes	56	400.961	395.382	366.623	383.346	385.931	392.979	380.520	-3,17%
5-Menos de 5.000 habitantes	202	470.136	459.757	463.728	454.122	440.615	434.026	435.703	0,39%

Gráfico 1 Población en los ayuntamientos gallegos. Evolución relativa

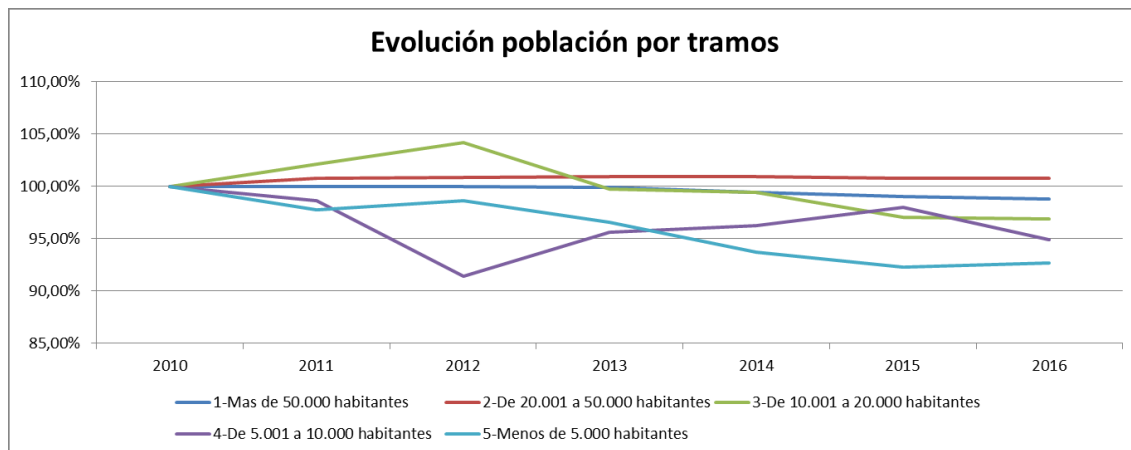

Por lo tanto, el mapa municipal gallego presenta una elevada atomización que puede incidir de forma directa y negativo en la prestación de servicios municipales, y este problema se agrava por la reducida población de la mayor parte de los ayuntamientos y por la progresiva pérdida de población de los mismos en beneficio de los ayuntamientos más grandes.

III. RENDICIÓN DE LA CUENTA GENERAL DEL EJERCICIO 2016

III.1. ANÁLISIS DE LA OBLIGACIÓN DE RENDICIÓN

El artículo 223 del TRLRHL impone a las entidades locales la obligación de rendir sus cuentas antes del 15 de octubre de cada año siguiente al ejercicio a que aquellas se refieren, estableciendo dicho TRLRHL y las diversas instrucciones de contabilidad que determinan su contenido, estructura y normas de elaboración, que la Cuenta general de la entidad local estará formada por la cuenta de la propia entidad así como por la cuenta de todos los organismos y sociedades de ellas dependientes, lo que se añadirá como documentación complementaria:

- Las actas de arqueo de las existencias en caja y las certificaciones bancarias de los saldos existentes a fin de ejercicio y, en caso de discrepancia, el oportuno estado conciliatorio.
- Las memorias justificativas del coste y rendimiento de los servicios públicos, y demostrativas del grado de cumplimiento de los objetivos programados, a las que se refiere el artículo 211 del TRLRHL.

El artículo 209.4 del TRLRHL y reglas 48.2, 89.2 y 31.6 de la Instrucción de los modelos normal, simplificado y básico respectivamente, indican que corresponde al pleno de la Corporación Local determinar si se unen a la cuenta general los estados integrados y consolidados de las distintas cuentas, resultando que dicha consolidación no tiene lugar, lo que introduce incertidumbre en el análisis de la información contable suministrada.

Finalizado sobradamente el plazo de cumplimiento de esa obligación, y con el objetivo de incrementar los porcentajes de cumplimiento, el Consello de Cuentas de Galicia procedió a requerir a las 75 entidades que tenían la cuenta sin rendir a 28 de noviembre de 2017.

Como resultado final, el cumplimiento de la obligación de rendición de cuentas, a la fecha 24 de febrero de 2018 se resume como sigue:

Cuadro 4 Detalle de la rendición de cuentas

ENTIDADES	Censo	En plazo	% Plazo	Fuera plazo	% Fuera plazo	Defectos en plazo	% Defectos plazo	Defectos fuera plazo	% Defectos fuera plazo	Total Remitidas	% Remitidas	No remitidas	% No remitidas
Total Ayuntamientos	314	239	76,11%	63	20,06%	4	1,27%	3	0,96%	309	98,41%	5	1,59%
1-Más de 50.000 habitantes	7	4	57,14%	3	42,86%	0	0,00%	0	0,00%	7	100,00%	0	0,00%
2-De 20.001 a 50.000 habitantes	15	10	66,67%	5	33,33%	0	0,00%	0	0,00%	15	100,00%	0	0,00%
3-De 10.001 a 20.000 habitantes	34	23	67,65%	9	26,47%	0	0,00%	1	2,94%	33	97,06%	1	2,94%
4-De 5.001 a 10.000 habitantes	56	35	62,50%	19	33,93%	0	0,00%	0	0,00%	54	96,43%	2	3,57%
5-Menos de 5.000 habitantes	202	167	82,67%	27	13,37%	4	1,98%	2	0,99%	200	99,01%	2	0,99%
Diputación	4	3	75,00%	0	0,00%	1	25,00%	0	0,00%	4	100,00%	0	0,00%
Entidad Local Menor	9	4	44,44%	3	33,33%	0	0,00%	0	0,00%	7	77,78%	2	22,22%
Mancomunidad	35	14	40,00%	9	25,71%	1	2,86%	0	0,00%	24	68,57%	11	31,43%
TOTAL	362	260	81,82%	75	20,72%	6	1,66%	3	0,83%	344	95,03%	18	4,97%

III.1.1 ENTIDADES QUE NO RINDEN LA CUENTA GENERAL

Un total de 18 entidades (4,97% del total) no remitieron la cuenta general. El detalle de las mismas figura en los anexos de este informe, y también se recoge en las páginas que siguen al analizar la rendición por tipos de entes.

Comparando los datos de no rendición de 2016 con los de ejercicios anteriores², resulta el resumen que sigue agrupado por tipos de entidades:

Cuadro 5 Entidades que no remiten la cuenta general.

ENTIDADES	2013	2014	2015	2016
Ayuntamientos	0	0	0	5
3-De 10.001 a 20.000 habitantes	0	0	0	1
4-De 5.001 a 10.000 habitantes	0	0	0	2
5-Menos de 5.000 habitantes	0	0	0	2
Entidad Local Menor	0	0	0	2
Mancomunidad	10	8	11	11
TOTAL	10	8	11	18

Ayuntamientos

En el ejercicio 2016 los ayuntamientos que no rinden su cuenta general son el de Verín, Caldas

² En los cuadros de análisis de la rendición, se eliminan de las comparaciones a los consorcios, por estar desde el ejercicio 2015 su cuenta general integrada en la de la entidad a la que resultaron adscritos.

de Reis, Coristanco, A Pobra de Trives y Antas de Ulla.

Como factores que tienen incidencia de manera positiva en este resultado destaca tanto lo establecido en el Decreto 193/2011, del 6 de octubre, por el que se regulan especialidades en las subvenciones a las entidades locales galegas, que establece que será requisito para la concesión de subvenciones que las entidades locales cumplieren el deber de remisión al Consello de Cuentas de la cuenta general de cada ejercicio, además de la regulación del envío de las cuentas al Consello de Cuentas por medio de procedimientos electrónicos³, así como de la eliminación de la doble rendición de la cuenta general de las entidades locales que se produce por el convenio de colaboración entre el Tribunal de Cuentas y el Consello de Cuentas de Galicia⁴.

Resto de entidades

El incumplimiento de la obligación de rendición, para el resto de entidades, presenta un aumento de las ETAIC que no rinden sus cuentas generales y la disminución de las mancomunidades.

Ahora bien, de las 11 mancomunidades que no rinden, 3 carecen de actividad y otra está en proceso de disolución, lo que sitúa el nivel de incumplimiento para las mancomunidades operativas en 7.

Destaca así mismo el nivel de reincidencia en el incumplimiento de la obligación de rendir la cuenta que se produce en estos casos. Las entidades que no rinden la cuenta general incumplen de forma reiterada con esta obligación.

Cuadro 6 Detalle del resto de entidades que no rinden la cuenta general en 2016 y anteriores

TIPO ENTIDAD	TRAMO	ENTIDAD	EJERCICIO NO RENDIDO			
			2016	2015	2014	2013
Ayuntamiento	3-De 10.001 a 20.000 habitantes	Verín	2016	-	-	-
Ayuntamiento	4-De 5.001 a 10.000 habitantes	Caldas de Reis	2016	-	-	-
Ayuntamiento	4-De 5.001 a 10.000 habitantes	Coristanco	2016	-	-	-
Ayuntamiento	5-Menos de 5.000 habitantes	A Pobra de Trives	2016	-	-	-
Ayuntamiento	5-Menos de 5.000 habitantes	Antas de Ulla	2016	-	-	-

³ Dita posibilidade materializouse por Resolución do 1 de xullo de 2016 pola que se fai público o acordo do pleno na súa sesión do 31 de maio de 2016 polo que se aproba a Instrución que regula o formato normalizado da conta xeral das entidades locais de Galicia en soporte informático e o procedemento telemático para a súa rendición. DOG. número 112 do 14 de xullo de 2016.

⁴ Convenio do 27 de xullo de 2011, convenio que elimina esa dobre rendición ao recoñecer efectos para as dúas institucións da rendición de Cuentas que se leve a cabo a través da Plataforma Conxunta desenvolvida polo Tribunal de Cuentas e os OCEX.

TIPO ENTIDAD	TRAMO	ENTIDAD	EJERCICIO NO RENDIDO			
			2016	2015	2014	2013
Entidad Local Menor		Arcos da Condesa	2016	-	-	-
Entidad Local Menor		Bembrive	2016	-	-	-
Mancomunidad		Augas de Rua-Petin	2016	2015	2014	2013
Mancomunidad		Augas dos Ayuntamientos de Carnota e Muros	2016	2015	2014	2013
Mancomunidad		Comarca Compostela	2016	2015	2014	2013
Mancomunidad		Comarca Fisterra	2016	-	-	2013
Mancomunidad		Ayuntamientos do Tambre	2016	2015	-	-
Mancomunidad		Intermunicipal Voluntaria da Baixa Limia	2016	2015	2014	2013
Mancomunidad		Ribeira Sacra	2016	2015	2014	2013
Mancomunidad		Río Ouro	2016	2015	2014	2013
Mancomunidad		Servicios Vertedoiro de Residuos Sólidos Urbanos de Pontevedra e Sanxenxo	2016	2015	2014	2013
Mancomunidad		Terras do Navea-Bibei	2016	2015	-	2013
Mancomunidad		Xallas-Tines-Tambre	2016	2015	2014	2013

En relación con las entidades carentes de actividad, cabe destacar que los artículos 208 y 212 del TRLRHL imponen de modo incondicional a todas las Entidades locales la obligación de rendir cuentas. Por lo tanto, desde el momento de su constitución y hasta la disolución definitiva y cancelación de su inscripción en el registro de Entidades Locales, con pérdida de su personalidad jurídica, persiste la obligación de formar, aprobar y rendir anualmente las cuentas de estas entidades.

III.1.2 ENTIDADES QUE REMITIERON CUENTAS

Dentro de este epígrafe se incluyen 344 entidades (95,03% del total) que tienen presentado la cuenta anual correspondiente al ejercicio 2016 ante el Consello de Cuentas. El análisis de esa documentación determina su clasificación en alguna de las siguientes categorías:

- Cuenta rendida en plazo (por cumplir la obligación de rendición en plazo -antes del 15 de octubre del año siguiente- y de forma debida).
- Cuenta rendida fuera de plazo (por cumplir en forma debida pero fuera de plazo).
- Cuenta recibida con defectos que comportan la consideración de cuenta no rendida, según se indica en el epígrafe I.3.1 c) y d) de este informe.

La adecuada comparación de este número total de entidades que presentan la cuenta anual del ejercicio 2016 con años anteriores exige ser realizada considerando fechas clave, por ser la

rendición un proceso abierto en el tempo, no que no existe un límite temporal que cierre el proceso de rendición. Se consideraron como fechas clave para analizar la evolución de la presentación de la cuenta anual las fechas del 14 de octubre del año siguiente al que se refiere la cuenta (por ser la frontera entre presentación en plazo o fuera de plazo), y el 31 de diciembre del año siguiente y posteriores al que se refieren las cuentas, por ser fin de ejercicio natural.

El resultado de clasificar el proceso de rendición de acuerdo con esas fechas se muestra en el cuadro siguiente:

Cuadro 7 Detalle de la remisión por fechas clave

CUENTAS REMITIDAS (Por fechas clave)					
EJERCICIO (N)	HASTA 15/12/N+1	HASTA 31/12/N+1	HASTA 31/12/N+2	HASTA 31/12/N+3	HASTA 31/12/N+4
2006	89	214	340	351	364
2007	151	251	334	357	361
2008	122	228	349	361	361
2009	133	264	363	368	368
2010	214	298	372	372	373
2011	272	336	369	373	374
2012	298	346	372	373	373
2013	285	363	372	373	373
2014	274	355	371	372	
2015	239	312	351		
2016	266	316			

Este cuadro muestra un mejor comportamiento del cumplimiento del deber de rendición de la cuenta general, siendo mayor el número de entidades que lo cumplen en plazo, apreciándose también una ligera reducción del desfase temporal para aquellas entidades que rinden fuera de plazo. Sin embargo, esta ligera mejoría sitúa la rendición aún lejos de los mejores datos de la serie histórica, que se producen en el ejercicio 2012, coincidiendo con la entrada en vigor del decreto 193/2011, que condiciona la concesión de subvenciones financiadas íntegramente con fondos propios de la comunidad autónoma las entidades locales de Galicia a que estas cumplieren el deber de remisión al Consello de Cuentas de las cuentas generales de cada ejercicio.

Entidades que remiten documentación con defectos que implican la consideración de no rendición

Un total de 9 entidades locales (2,48% del total de entidades) presentan documentación que

muestran defectos que comportan la consideración de cuenta no rendida. Esta cifra supone un ligero aumento del nivel de defectos que presentan las cuentas y que afecta a la aprobación de la cuenta general, que aumenta a 1 cuenta, a otros tipos de defectos graves aumentan de 7 a 9, tal como se señala en la tabla siguiente:

Cuadro 8 Entidades que remiten documentación con defectos que implican la no rendición

ENTIDADES	2013		2014		2015		2016	
	No aprobación 2013	Total 2013	No aprobación 2014	Total defectos 2014	No aprobación 2015	Total defectos 2015	No aprobación 2016	Total defectos 2016
Ayuntamientos	2	6	5	7	0	7	1	7
3-De 10.001 a 20.000 Hab.	1	2	0	0	0	1	0	1
4-De 5.001 a 10.000 Hab.	0	0	0	1	0	0	0	0
5-Menos de 5.000 Hab.	1	4	5	6	0	6	1	6
Diputación	0	0	0	0	0	0	0	1
Entidad Local Menor	1	1	0	0	0	0	0	0
Mancomunidad	3	4	3	4	0	0	0	1
Totales	6	11	8	11	0	7	1	9

Los defectos de especial gravedad que determinan que la cuenta no pueda considerarse como rendida son los siguientes:

- a) No consta la aprobación de la Cuenta general por el Pleno correspondiente, en un total de 1 entidad local (Ayuntamiento de Quiroga).

En este sentido el artículo 212.5 del TRLRHL tras determinar la competencia, procedimiento y plazos, establece que *“las entidades locales rendirán al Tribunal de Cuentas la cuenta general debidamente aprobada”*, referencia que se entiende hecha al Consello de Cuentas por aplicación del artículo 223.4 del mismo texto legal. En el mismo sentido, las reglas 51.2 de la Instrucción del modelo normal de contabilidad local, y regla 52.2 de la Instrucción del modelo simplificado de contabilidad local, establecen que *“una vez aprobada la cuenta general por el Pleno de la Corporación, se rendirá por el Presidente de la entidad local al órgano de control externo competente en los plazos previstos en la normativa vigente”* precisándose además tanto en la regla 49.4 y 50.4 respectivamente que *“la aprobación de la Cuenta general es un acto esencial para la fiscalización de esta por los órganos de control externo, que no requiere la conformidad con las actuaciones reflejadas en ella, ni genera responsabilidad por razón de las mismas”*.

Por lo tanto, la no aprobación de la cuenta general es una decisión política, y como tal será el Pleno de la Corporación el responsable de las posibles consecuencias que pueda tener para el ayuntamiento, ya que por estar calificada la aprobación de la cuenta general como acto esencial,

la omisión de este trámite implica la consideración de cuenta no rendida.

b) Omisión de otra documentación esencial que implica la consideración de cuenta no rendida. La Cuenta general de la entidad local estará formada por la cuenta de la propia entidad así como por la cuenta de todos los organismos y sociedades de ellas dependientes, señalando el artículo 223 del TRLRHL que a la misma se añadirá como documentación complementaria:

- Las actas de arqueo de las existencias en caja y las certificaciones bancarias de los saldos existentes a fin de ejercicio y, en el caso de discrepancia, el oportuno estado conciliatorio.
- Las memorias justificativas del coste y rendimiento de los servicios públicos, y demostrativas del grado de cumplimiento de los objetivos programados, a las que se refiere el artículo 211 del TRLRHL.

La ausencia de esta documentación complementaria esencial determina también la calificación de cuenta no rendida, situación que se aprecia en las 9 entidades locales siguientes:

Cuadro 9 Relación de entidades que omiten otra documentación esencial

Provincia	Tipo entidad	Tramo	CIF	Nombre	Defecto
A Coruña	Concello	5-Menos de 5.000 habitantes	P1503200F	Curtis	Estados contables importe 0
A Coruña	Concello	3-De 10.001 a 20.000 habitantes	P1507600C	Sada	Faltan certificaciones bancarias
Lugo	Concello	5-Menos de 5.000 habitantes	P2703200B	Monterroso	Faltan estados contables entidad dependiente
Lugo	Concello	5-Menos de 5.000 habitantes	P2705000D	Quiroga	Faltan estados contables entidad dependiente
Lugo	Concello	5-Menos de 5.000 habitantes	P2706200I	Triacastela	Faltan certificaciones bancarias. Estados contables importe 0
Ourense	Concello	5-Menos de 5.000 habitantes	P3204900I	A Mezquita	Faltan estados contables entidad dependiente
Ourense	Concello	5-Menos de 5.000 habitantes	P3201900B	Carballada de Avia	Faltan estados contables entidad dependiente
Ourense	Diputación		P3200000B	Ourense	Faltan estados contables entidad dependiente
Ourense	Mancomunidad		P8202502D	Terras de Celanova	Estados contables incoherentes

La no subsanación de estos defectos, pese a la petición en este sentido hecha por el Consello de Cuentas a los respectivos cuentadantes, determina que los mismos sean los responsables de las posibles consecuencias que puedan producirse para el ayuntamiento, ya que la omisión de este trámite implica la consideración de cuenta no rendida.

Entidades que rinden la cuenta general

Un total de 335 entidades locales rinden la cuenta general, de las que 260 lo hacen dentro del plazo marcado por el TRLRHL y 75 una vez transcurrido el mismo.

Entidades que rinden en plazo

El resumen de las entidades que rinden en plazo, y su evolución temporal, se muestra en el Cuadro siguiente (detalle completo en los anexos de este informe).

Cuadro 10 Entidades que rinden en plazo

ENTIDAD	2013	2014	2015	2016
Ayuntamiento	249	239	216	239
1-Más de 50.000 habitantes	5	4	3	4
2-De 20.001 a 50.000 habitantes	11	12	10	10
3-De 10.001 a 20.000 habitantes	21	23	18	23
4-De 5.001 a 10.000 habitantes	39	36	35	35
5-Menos de 5.000 habitantes	173	164	150	167
Diputación	2	4	3	3
Entidad Local Menor	4	3	2	4
Mancomunidad	17	16	13	14
TOTAL	272	262	234	260

La rendición en plazo asciende en el ejercicio 2016 al 71,82% de las entidades locales de Galicia, porcentaje superior en 7,18 puntos al alcanzado en el ejercicio anterior.

Entidades que rinden fuera de plazo

El resumen de las entidades que rinden fuera de plazo, y su evolución temporal, se muestra en el cuadro siguiente (detalle completo en los anexos de este informe):

Cuadro 11 Entidades que rinden fuera de plazo

ENTIDAD	2013	2014	2015	2016
Ayuntamiento	60	68	91	63
1-Más de 50.000 habitantes	2	3	4	3
2-De 20.001 a 50.000 habitantes	4	3	5	5
3-De 10.001 a 20.000 habitantes	12	12	15	9
4-De 5.001 a 10.000 habitantes	17	20	23	19
5-Menos de 5.000 habitantes	25	30	44	27
Diputación	2	0	1	0
Entidad Local Menor	4	6	7	3
Mancomunidad	4	7	11	9
TOTAL	70	81	110	75

Resumen final

Como resumen final de este análisis de la rendición de la cuenta general, cabe indicar que en

este ejercicio disminuye el número total de cuentas remitidas al Consello de Cuentas (de 351 cuentas remitidas del ejercicio 2015 hasta las 344 remitidas del ejercicio 2016), si bien disminuye el plazo empleado por las entidades para cumplir con su obligación de rendir cuentas, aumentando el número de entidades que rinden en plazo (pasando de las 234 entidades del ejercicio 2015 a las 260 del ejercicio 2016).

Además, también disminuye el número de entidades locales que remiten la cuenta general sin que conste la aprobación de la misma por el pleno de la entidad local (pasando de 2 entidades en el ejercicio 2015 a 1 del ejercicio 2016), omisión que lleva a calificar la rendición de la cuenta como documentación recibida con defectos de tal naturaleza que impiden su consideración como cuenta rendida. E igualmente, de manera negativa destacar que en otras 8 ocasiones la cuenta general es remitida con omisión de otra documentación esencial, lo que tiene el mismo efecto de consideración de cuenta general no rendida.

Gráfico 2 Resumen de las cuentas remitidas por ejercicio

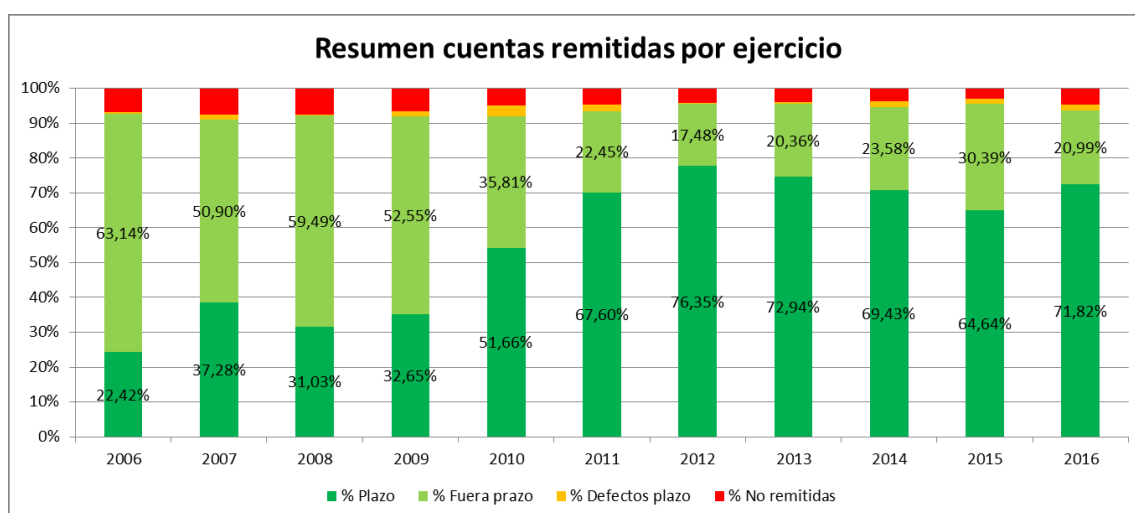

III.2 ANÁLISIS DE LAS DEFICIENCIAS QUE PRESENTAN LAS CUENTAS

III.2.1 DEFICIENCIAS EN LOS PLAZOS DE TRAMITACIÓN

Deficiencias en la aprobación de los presupuestos

De conformidad con la información disponible, se observan porcentajes de cumplimiento de los plazos muy bajos, en especial en el plazo relativo a la aprobación definitiva del presupuesto. Descontando las entidades que prorrogan el presupuesto de ejercicios anteriores, tan sólo 142 entidades (41,76% de las entidades que remitieron la cuenta general) aprueban su presupuesto

en plazo. Dado que el presupuesto es tanto un instrumento de gestión para el gobierno como un instrumento de control para el pleno que autoriza al gobierno cuanto y no que gastar, el incumplimiento del plazo de aprobación del presupuesto priva al pleno del debate del diseño, seguimiento y evaluación de las políticas públicas.

Deficiencias en la tramitación de la Cuenta general

Sólo un 61,16% de las entidades locales forman la Cuenta general en el plazo legal y sólo el 72,46% de las Cuentas Generales son aprobadas antes del 1 de octubre del ejercicio siguiente al que se refieren las mismas, tal como exige el TRLRHL.

El detalle de incumplimientos en la aprobación de los presupuestos y en la tramitación de las Cuentas Generales se resume a continuación:

Cuadro 12 Incumplimiento de los plazos de tramitación de la Cuenta general

TRAMITES	REGULACIÓN	FECHA LIMITE	CUMPLIMIENTO EN PLAZO		CUMPLIMIENTO FUERA PLAZO	
			Nº	%	Nº	%
Aprobación definitiva presupuesto	Art. 169.2 TRLRHL	31/12/2015	107	31,01%	238	68,99%
Aprobación liquidación	Art. 191 e 193.5 TRLRHL	31/03/2016	255	73,91%	90	26,09%
Formación de la Cuenta general	Art. 212.1 TRLRHL	01/06/2016	211	61,16%	134	38,84%
Informe de la Comisión Especial de Cuentas	Art. 212.1 TRLRHL	Non consta	311	90,14%	34	9,86%
Inicio Exposición pública	Art. 212.4 TRLRHL	Non consta	306	88,70%	39	11,30%
Presentación Cuenta general al Pleno	Art. 212.4 TRLRHL	01/10/2017	253	73,33%	92	26,67%
Aprobación Cuenta general por el Pleno	Art. 212.4 TRLRHL	01/10/2017	250	72,46%	95	27,54%

IV. SITUACIÓN FINANCIERA DEL SECTOR PÚBLICO LOCAL DE GALICIA

Después de la presentación del sector público local de Galicia y de los datos de rendición de sus cuentas, en este epígrafe se procede al análisis de la información disponible de todo el sector público local de Galicia, lo que incluye ayuntamientos, diputaciones, mancomunidades y entidades locales menores.

Los datos tomados en consideración son los que se derivan de las cuentas rendidas por las mencionadas entidades locales, con las limitaciones que ya fueron expuestas en el apartado I.5 de este informe.

A efectos sistemáticos en este bloque IV se analizarán los ingresos, los gastos, resultado presupuestario, remanente de tesorería, endeudamiento y las magnitudes presupuestarias ahorro

bruto y endeudamiento, definidas como sigue:

- Ahorro Bruto: diferencia entre los ingresos corrientes (capítulos I al V) y los gastos corrientes (capítulos I al V). Indica la parte de los ingresos corrientes que queda disponible una vez atendidos los gastos corrientes no financieros, reflejando por lo tanto la capacidad de la entidad para financiar con recursos propios las inversiones y la amortización de la deuda.
- Superávit o déficit no financiero, que se calcula por diferencia entre los derechos y obligaciones de carácter no financiero (capítulos del I al VII). Este saldo presupuestario no financiero es el cálculo del que se parte para comprobar si una entidad local cumple o no la regla de equilibrio presupuestario que establece la Ley orgánica 2/2012, de Estabilidad presupuestaria y sostenibilidad financiera, saldo al que se le aplican los oportunos ajustes de contabilidad nacional, para obtener la capacidad o necesidad de financiación del perímetro de consolidación de la entidad local. Dado que la práctica de esos ajustes se realiza de forma consensuado por el Instituto Nacional de Estadística, Banco de España e Intervención General de la Administración del Estado, en este informe no se efectúan tales ajustes. Sin embargo, a título indicativo los mismos serían ajustes por las diferencias en la clasificación de las operaciones o importes registrados y ajustes por las divergencias temporales de contabilización

Este análisis se hará, por un lado, tomando en consideración los datos agregados totales. Pero, al mismo tiempo, se analizará también separadamente la situación de los ayuntamientos, diputaciones y un tercer bloque que englobe el resto de entidades locales.

Finalmente, señalar que las cifras que figuran en este informe y referidas al ejercicio 2015 difieren de las publicadas en el anterior informe del Consello de Cuentas, tanto en las relativas a entidades de Galicia como del resto del Estado, debido a la rendición adicional de cuentas generales de entidades desde la fecha de cierre de los trabajos del informe anterior, tanto de entidades del resto del Estado como de entidades locales de Galicia. Se trata en este último caso de los ayuntamientos de A Pobra de Trives, Castro Caldelas, Celanova, Coristanco, Sada, Verín, Viana do Bolo, de las entidades locales menores de Bembrive y Vilasobroso, y de las mancomunidades Área Intermunicipal de Vigo, Terras de Deza, Voluntaria de Municipios da Comarca de Arousa. Igualmente, se eliminan las cuentas del Consorcio contra Incendios e salvamento de las comarcas de Deza, Tabeirós e Terra de Montes por considerarlo la Intervención General de la Administración del Estado como perteneciente al inventario de entidades de la comunidad autónoma para los efectos de la estabilidad presupuestaria.

IV.1 CUENTA GENERAL AGREGADA

IV.1.1. LIQUIDACIÓN AGREGADA DEL PRESUPUESTO DE INGRESOS

La liquidación del presupuesto de ingresos del sector público local de la comunidad autónoma de Galicia contiene derechos reconocidos netos por un importe global de 2.879.177,62 miles de euros, correspondiendo el 80,88% de los mismos a derechos reconocidos por los ayuntamientos, el 18,24% de los mismos a derechos reconocidos por las Diputaciones Provinciales y el 0,88% restante al resto de entidades integrantes del sector público local (mancomunidades y ETAIC).

Cuadro 13 Liquidación agregada presupuesto de ingresos

LIQUIDACIÓN AGREGADA PRESUPUESTO DE INGRESOS. EJERCICIO 2016						
CAPÍTULO	PREVISIONES DEFINITIVAS	% EXEC	DERECHOS RN	PESO	RECAUDADO	% COBRO
1 Impuestos directos.	827.704.857,25	104,73%	866.888.039,37	30,11%	787.577.618,75	90,85%
2 Impuestos indirectos.	81.183.883,04	98,12%	79.659.403,09	2,77%	74.206.142,28	93,15%
3 Tasas, precios públicos e	484.872.695,89	96,96%	470.134.584,29	16,33%	409.268.730,20	87,05%
4 Transferencia corrientes.	1.289.359.693,83	98,99%	1.276.354.726,80	44,33%	1.186.254.433,45	92,94%
5 Ingresos patrimoniales.	28.502.107,81	79,18%	22.569.390,98	0,78%	16.953.605,37	75,12%
<i>Ingresos Corrientes</i>	<i>2.711.623.237,82</i>	<i>100,15%</i>	<i>2.715.606.144,53</i>	<i>94,32%</i>	<i>2.474.260.530,05</i>	<i>91,11%</i>
6 Enajenación de inversiones reales.	6.598.496,02	25,66%	1.693.437,49	0,06%	1.655.843,66	97,78%
7 Transferencias de capital.	242.018.276,26	49,27%	119.242.521,93	4,14%	86.569.581,29	72,60%
<i>Ingresos de Capital</i>	<i>248.616.772,28</i>	<i>48,64%</i>	<i>120.935.959,42</i>	<i>4,20%</i>	<i>88.225.424,95</i>	<i>72,95%</i>
8 Activos financieros.	580.112.687,46	0,83%	4.814.649,25	0,17%	3.742.639,11	77,73%
9 Pasivos financieros.	78.656.278,94	48,08%	37.820.864,41	1,31%	36.409.379,18	96,27%
<i>Ingresos Financieros</i>	<i>658.768.966,40</i>	<i>6,47%</i>	<i>42.635.513,66</i>	<i>1,48%</i>	<i>40.152.018,29</i>	<i>94,18%</i>
TOTAL	3.619.008.976,5	79,56%	2.879.177.617,6	100,00%	2.602.637.973,2	90,40%
Ayuntamientos	2.713.986.124,94	84,07%	2.328.569.838,26	80,88%	2.098.005.552,27	89,55%
Diputación	874.303.370,91	60,73%	525.237.986,08	18,24%	485.075.996,74	92,33%
Entidad Local Menor	532.583,26	86,90%	363.090,27	0,01%	242.447,36	88,86%
Mancomunidad	30.186.897,39	82,84%	25.006.703,00	0,87%	19.313.976,92	77,24%

El volumen de derechos reconocidos que proceden de operaciones corrientes asciende a 2.715.606,14 miles de euros, lo que implica que el 94,32% del total de los recursos disponibles por las entidades del sector público local se obtiene de las actividades ordinarias propias de las mismas, así como del resto de organismos públicos financiados total o parcialmente por ellas. El volumen de ingresos por operaciones de capital alcanza 120.935,96 miles de euros (el 4,20% del total de los recursos disponibles), mientras que los ingresos procedentes de operaciones financieras suponen 42.635,51 miles de euros, lo que representa el 1,48% del total de recursos.

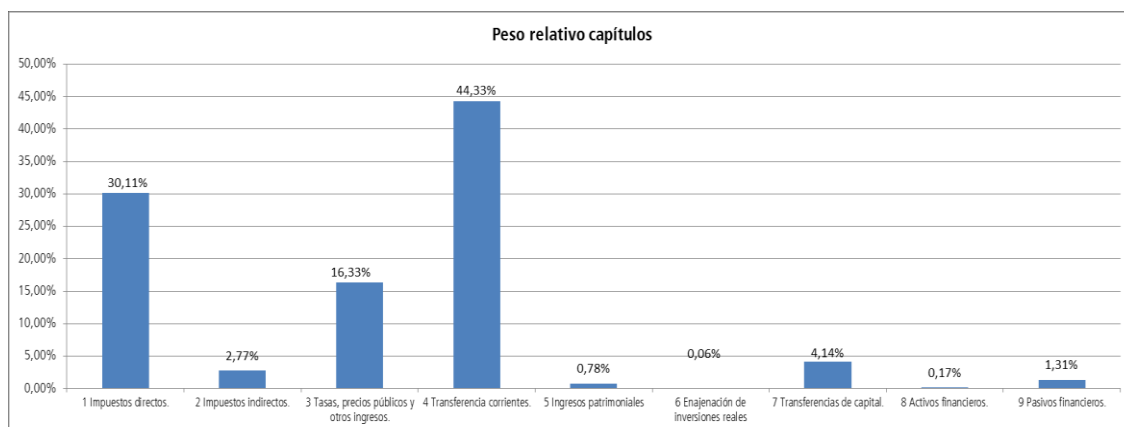

Agrupando por provincias, son las de A Coruña y la de Pontevedra las que acumulan un mayor volumen de derechos reconocidos, suponiendo el 42,54% y 30,94% respectivamente del total de derechos reconocidos, motivado por el mayor volumen de población que se concentra en las mismas (41,30% y 34,74% de la población total de Galicia). Analizando estas cifras de derechos per cápita, son las provincias interiores las que alcanzan un mayor valor de este indicador.

Cuadro 14 Liquidación agregada presupuesto de ingresos. Distribución provincial

PROVINCIA	HABITANTES	%	DERECHOS RECONOCIDOS NETOS	DRN/HAB	% DRN
A Coruña	1.122.799	41,30%	1.224.897.737,31	1.090,93	42,54%
Lugo	336.527	12,38%	387.134.189,43	1.150,38	13,45%
Ourense	314.853	11,58%	376.244.562,65	1.194,98	13,07%
Pontevedra	944.346	34,74%	890.901.128,22	943,41	30,94%
Totales	2.718.525	100,00%	2.879.177.617,61	1.059,10	100,00%

IV.1.2. LIQUIDACIÓN AGREGADA DEL PRESUPUESTO DE GASTOS

La liquidación del presupuesto de gastos del sector público local de la comunidad autónoma de Galicia contiene obligaciones reconocidas netas por un importe global de 2.634.147,96 miles de euros, correspondiendo el 80,98% de las mismas a obligaciones reconocidas por los ayuntamientos, el 17,10% a obligaciones de las Diputaciones Provinciales y el 0,92% restante al resto de entidades.

Cuadro 15 Liquidación agregada presupuesto de gastos.

LIQUIDACIÓN AGREGADA PRESUPUESTO DE GASTOS. EJERCICIO 2016						
CAPÍTULO	CRÉDITOS	%	ORN	PESO RELATIVO	PAGOS	%
1 Gastos de personal.	904.888.563,90	92,22%	834.523.522,20	31,68%	825.772.003,03	98,95%
2 Gastos corrientes en bienes e servicios.	1.191.558.303,30	86,18%	1.026.860.175,74	38,98%	939.527.808,39	91,50%

LIQUIDACIÓN AGREGADA PRESUPUESTO DE GASTOS. EJERCICIO 2016						
CAPÍTULO	CRÉDITOS	%	ORN	PESO RELATIVO	PAGOS	%
3 Gastos financieros.	13.226.074,45	57,58%	7.616.096,57	0,29%	7.001.226,83	91,93%
4 Transferencias corrientes.	321.645.935,33	74,26%	238.856.439,55	9,07%	212.587.078,45	89,00%
5 Fondo Contingencia	6.697.990,42	0,00%	0,00	0,00%	0,00	-
Total Gastos Corrientes	2.438.016.867,40	86,46%	2.107.856.234,06	80,02%	1.984.888.116,70	94,17%
6 Inversiones reales.	659.662.459,65	42,11%	277.786.604,32	10,55%	240.433.079,35	86,55%
7 Transferencias de capital.	297.903.313,37	29,57%	88.084.035,74	3,34%	77.142.080,69	87,58%
Total Gastos Capital	957.565.773,02	38,21%	365.870.640,06	13,89%	317.575.160,04	86,80%
8 Activos financieros.	38.244.400,21	47,86%	18.303.756,48	0,69%	18.258.891,39	99,75%
9 Pasivos financieros.	149.425.426,20	95,11%	142.117.328,93	5,40%	134.176.265,84	94,41%
Total Gastos Financieros	187.669.826,41	85,48%	160.421.085,41	6,09%	152.435.157,23	95,02%
TOTAL	3.583.252.466,83	73,51%	2.634.147.959,53	100,00%	2.454.898.433,97	93,20%
Ayuntamiento	2.678.314.309,17	80,63%	2.159.454.703,47	81,98%	2.098.005.552,27	97,15%
Diputación	874.303.370,91	51,52%	450.461.178,68	17,10%	485.075.996,74	107,68%
Entidad Local Menor	473.158,26	62,48%	295.612,20	0,01%	242.447,36	82,02%
Mancomunidad	30.161.628,49	79,36%	23.936.465,18	0,91%	19.313.976,92	80,69%

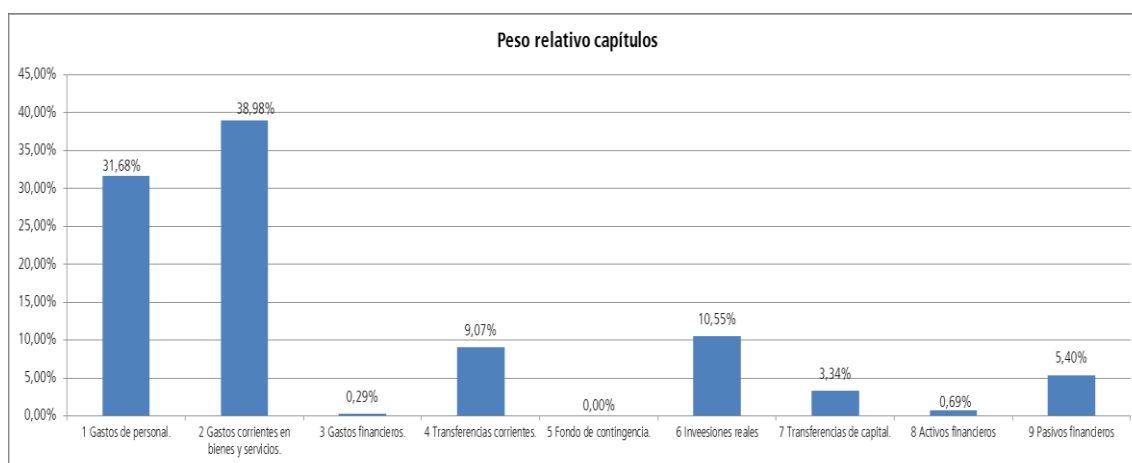

El volumen de obligaciones reconocidas netas dedicadas a operaciones corrientes asciende a 2.107.856,23 miles de euros, lo que implica que el 80,02% del total de los recursos disponibles por las entidades del sector público local se destina a gastos derivados de las actividades ordinarias propias de las mismas, así como del resto de organismos públicos financiados total o parcialmente por ellas. El presupuesto para gastos en inversiones alcanza 365.870,64 miles de euros (el 13,89% del total de los recursos disponibles), mientras que las obligaciones derivadas de operaciones financieras suponen 160.421,09 miles de euros, que se corresponde con el 6,09% del total de recursos.

De nuevo, el análisis de las obligaciones reconocidas por provincias muestra el mayor volumen

bruto de las mismas concentrado en las provincias de A Coruña y Pontevedra (41,44% y 31,29% del total de obligaciones reconocidas), pero un mayor peso del indicador per cápita en las provincias de Lugo y Ourense.

Cuadro 16 Liquidación agregada presupuesto de gastos. Distribución provincial

PROVINCIA	HABITANTES	%	OBLIGACIONES RECONOCIDAS NETAS	ORN/HAB	% ORN
A Coruña	1.122.799	41,30%	1.091.622.197,00	972,23	41,44%
Lugo	336.527	12,38%	364.102.126,16	1.081,94	13,82%
Ourense	314.853	11,58%	354.228.322,13	1.125,06	13,45%
Pontevedra	944.346	34,74%	824.195.314,24	872,77	31,29%
Totales	2.718.525	100,00%	2.634.147.959,53	968,96	100,00%

IV.1.3. EVOLUCIÓN TEMPORAL

Estas cifras de derechos y de obligaciones reconocidas suponen:

a) En lo que respecta a los derechos reconocidos, una disminución interanual del 2,72% respecto de las cifras del ejercicio 2015 e incremento acumulado del 1,41% desde el ejercicio 2013. Esta disminución anual del presupuesto de ingresos se concentran fundamentalmente en los ingresos procedentes de operaciones de capital y de operaciones financieras.

Cuadro 17 Evolución temporal del presupuesto de ingresos

% EVOLUCION ANUAL PRESUPUESTO DE INGRESOS. AÑO 2013 BASE 100				
CAPITULO	Base 2013	% Variac. 2014	% Variac. 2015	% Variac. 2016
1 Impuestos directos.	100,00%	102,64%	105,57%	108,23%
2 Impuestos indirectos.	100,00%	101,61%	108,63%	116,12%
3 Tasas, precios públicos y otros ingresos.	100,00%	103,11%	104,32%	102,97%
4 Transferencia corrientes.	100,00%	98,56%	99,96%	100,21%
5 Ingresos patrimoniales.	100,00%	92,16%	79,49%	68,48%
<i>Ingresos Corrientes</i>	<i>100,00%</i>	<i>100,59%</i>	<i>102,39%</i>	<i>103,14%</i>
6 Enajenación de inversiones reales.	100,00%	-12,74%	92,11%	29,89%
7 Transferencias de capital.	100,00%	90,93%	141,66%	88,22%
<i>Ingresos de Capital</i>	<i>100,00%</i>	<i>86,76%</i>	<i>139,66%</i>	<i>85,88%</i>
8 Activos financieros.	100,00%	87,29%	97,28%	61,95%
9 Pasivos financieros.	100,00%	42,68%	97,66%	65,38%
<i>Ingresos Financieros</i>	<i>100,00%</i>	<i>47,96%</i>	<i>97,62%</i>	<i>64,97%</i>
TOTAL	100,00%	98,69%	104,13%	101,41%

b) En lo que respecta a las obligaciones reconocidas, una disminución anual del 8,11% respecto de las cifras alcanzadas en el ejercicio anterior y del 1,56% desde el ejercicio 2013. Esta disminución del presupuesto de gastos tiene su origen en la caída de los gastos de capital, manteniéndose prácticamente el gasto corriente, dado la rigidez de los gastos de personal y resto

de gastos de estos capítulos, disminuyendo igualmente los gastos financieros.

Cuadro 18 Evolución temporal del presupuesto de gastos

% EVOLUCION ANUAL PRESUPUESTO DE GASTOS. AÑO 2013 BASE 100				
CAPITULO	Base 2013	% Variac. 2014	% Variac. 2015	% Variac. 2016
1 Gastos de personal.	100,00%	100,49%	102,05%	101,54%
2 Gastos corrientes en bienes y servicios.	100,00%	102,64%	103,81%	103,29%
3 Gastos financieros.	100,00%	86,59%	42,11%	27,64%
4 Transferencias corrientes.	100,00%	97,65%	99,53%	100,19%
<i>Total Gastos Corrientes</i>	<i>100,00%</i>	<i>101,01%</i>	<i>101,81%</i>	<i>101,24%</i>
6 Inversiones reales.	100,00%	100,68%	141,13%	88,49%
7 Transferencias de capital.	100,00%	88,92%	156,57%	118,97%
<i>Total Gastos Capital</i>	<i>100,00%</i>	<i>98,44%</i>	<i>144,07%</i>	<i>94,30%</i>
8 Activos financieros.	100,00%	68,90%	269,81%	281,43%
9 Pasivos financieros.	100,00%	104,68%	77,77%	71,28%
<i>Total Gastos Financieros</i>	<i>100,00%</i>	<i>103,55%</i>	<i>83,83%</i>	<i>77,92%</i>
TOTAL	100,00%	100,83%	106,55%	98,44%

Comparando esta evolución con la que se produce en el resto de Comunidades Autónomas, se observa que los incrementos del presupuestos de ingresos y gastos del sector local de Galicia son de los menos importantes que se producen a nivel nacional, lo que motiva, tal como se señala en los apartados siguientes, que el ingreso y gasto por habitante sigue lejos de las medias del resto del Estado.

Cuadro 19 Evolución temporal de los presupuestos. Por Comunidad Autónoma

% EVOLUCION ANUAL PRESUPUESTO DE INGRESOS. AÑO 2013 BASE 100				
Comunidad Autónoma	Base 2013	% Variac. 2014	% Variac. 2015	% Variac. 2016
Andalucía	100,00%	100,64%	90,53%	67,55%
Aragón	100,00%	100,01%	104,83%	102,12%
Canarias	100,00%	111,17%	112,39%	114,76%
Cantabria	100,00%	110,00%	106,42%	103,90%
Castilla y León	100,00%	100,87%	99,50%	96,05%
Castilla-La Mancha	100,00%	101,31%	100,83%	92,73%
Catalunya	100,00%	105,82%	113,15%	108,47%
Comunitat Valenciana	100,00%	102,62%	108,75%	103,71%
Extremadura	100,00%	99,37%	100,99%	84,44%
Galicia	100,00%	98,69%	104,13%	101,41%
Illes Balears	100,00%	106,64%	108,88%	102,84%
La Rioja	100,00%	103,16%	105,60%	99,07%
Madrid	100,00%	104,96%	96,20%	93,20%
Principado de Asturias	100,00%	99,76%	101,20%	95,06%
Región de Murcia	100,00%	102,87%	98,66%	95,42%

% EVOLUCION ANUAL PRESUPUESTO DE GASTOS. AÑO 2013 BASE 100				
Comunidad Autónoma	Base 2013	% Variac. 2014	% Variac. 2015	% Variac. 2016
Andalucía	100,00%	104,99%	94,85%	68,84%
Aragón	100,00%	102,16%	104,41%	99,08%
Canarias	100,00%	112,94%	110,41%	110,06%
Cantabria	100,00%	109,71%	105,40%	97,25%
Castilla y León	100,00%	104,72%	102,00%	96,70%
Castilla-La Mancha	100,00%	106,04%	106,97%	94,35%
Catalunya	100,00%	108,06%	117,22%	109,53%
Comunitat Valenciana	100,00%	104,49%	108,95%	103,87%
Extremadura	100,00%	108,76%	108,93%	88,06%
Galicia	100,00%	100,85%	106,55%	98,49%
Illes Balears	100,00%	109,87%	108,44%	98,40%
La Rioja	100,00%	103,96%	105,48%	95,54%
Madrid	100,00%	114,42%	98,11%	100,88%
Principado de Asturias	100,00%	96,01%	100,30%	93,02%
Región de Murcia	100,00%	105,78%	102,11%	97,13%

IV.1.4. FINALIDAD DEL GASTO

La orden HAP/419/2014, del 14 de marzo, por la que se modifica la orden EHA/3565/2008, del 3 de diciembre, por la que se aprueba la estructura de los presupuestos de las entidades locales, establece en su articulado la estructura por áreas de gasto, políticas de gasto y programas que rigen en la asignación de los recursos de cada ejercicio presupuestario.

La asignación de los recursos se efectuará dentro de una estructura de programas de gastos, que será adecuada a los contenidos de las políticas de gasto que delimitan y concretan a las distintas áreas de actuación del presupuesto, permitiendo a los órganos gestores agrupar los créditos presupuestarios atendiendo a los objetivos a conseguir.

Las áreas y políticas de gasto del presupuesto del ejercicio 2016 son las siguientes:

- Área de Gasto 1: Servicios Públicos Básicos. Incluye los gastos originados por los servicios públicos básicos de prestación obligatoria para las entidades locales, de acuerdo con lo establecido en el artículo 26.1 de la LBRL. Incluye cuatro políticas de gasto básicas: seguridad y movilidad ciudadana, vivienda y urbanismo, bienestar comunitario y medio ambiente.
- Área de Gasto 2: Actuaciones de protección y promoción social. Incluye los gastos en cuatro políticas básicas: gastos y transferencias derivados del régimen de previsión; pensiones de funcionarios; atención de carácter benéfico-asistencial y a grupos con necesidades especiales y fomento del empleo.

- Área de Gasto 3: Producción de bienes públicos de carácter preferente. Incluye los gastos destinados a las políticas en materia de sanidad, educación, cultura, ocio y deporte.
- Área de Gasto 4: Actuaciones de carácter económico. Incluye los gastos en actividades, servicios y transferencias para el desarrollo del potencial de los distintos sectores de la actividad económica. Incluye las políticas de gasto en materia de agricultura; industria y energía; comercio, turismo y PEMES; transporte público; infraestructuras; Investigación, desarrollo e innovación; y otras actuaciones de carácter económico.
- Área de Gasto 9: Actuaciones de carácter general. Incluye los gastos en actividades por el ejercicio de función de gobierno o de apoyo administrativo y soporte lógico y técnico a toda la organización; gastos generales y transferencias genéricas no imputadas a otra área; así mismo, recoge los gastos generales de la entidad que no puedan ser imputados ni aplicados directamente a otras áreas de gasto.
- Área de Gasto 0: Deuda Pública. Comprende los gastos de intereses y amortización de la deuda pública y demás operaciones financieras de naturaleza análoga, con exclusión de los gastos que ocasione la formalización de las mismas (que se imputan en el área 9).

El resumen general de los créditos presupuestarios definitivos, atendiendo a su finalidad y clasificados por tipo de entidad se muestra en el cuadro siguiente:

Cuadro 20 Créditos definitivos por áreas de gasto

CLASIFICACIÓN DE LOS CRÉDITOS DEFINITIVOS POR ÁREA DE GASTO Y TIPO ENTIDAD.						
TIPO ENTIDAD	Área Gasto 0	Área Gasto 1	Área Gasto 2	Área Gasto 3	Área Gasto 4	Área Gasto 9
Total Ayuntamientos	133.623.916,50	1.130.555.334,60	301.476.913,88	420.039.904,28	231.428.492,87	461.189.747,04
Ayuntamiento Tr. 1-Más de 50.000 hab.	69.944.340,77	501.261.382,59	100.311.138,87	170.068.284,08	83.906.176,48	152.185.521,59
Ayuntam. Tr. 2-De 20.001 a 50.000 hab.	18.173.319,41	167.823.233,01	41.119.497,10	67.044.950,36	22.052.006,21	66.761.278,13
Ayuntam. Tr. 3-De 10.001 a 20.000 hab.	17.838.018,07	178.975.359,95	49.749.382,24	69.757.821,01	28.866.351,94	70.025.606,97
Ayuntam. Tr. 4-De 5.001 a 10.000 hab.	14.804.162,34	130.457.629,46	44.656.811,04	59.100.801,86	34.338.464,24	71.088.551,70
Ayuntam. Tr. 5-Menos de 5.000 hab.	12.864.075,91	152.037.729,59	65.640.084,63	54.068.046,97	62.265.494,00	101.128.788,65
Diputación	21.267.422,26	116.991.825,13	105.919.111,87	116.191.345,06	261.949.554,46	251.984.112,13
Resto Entidades	2.254.286,29	15.314.944,29	6.763.418,71	948.993,42	1.517.115,56	3.836.028,48
Entidad Local Menor	500,00	116.114,82	5.000,00	67.082,71	131.574,60	152.886,13
Mancomunidad	2.253.786,29	15.198.829,47	6.758.418,71	881.910,71	1.385.540,96	3.683.142,35
Total	157.145.625,05	1.262.862.104,02	414.159.444,46	537.180.242,76	494.895.162,89	717.009.887,65

El mayor volumen de gasto se concentra en el área de servicios públicos básicos, que absorbe el 35,24% de los créditos definitivos y 35,93% de las obligaciones reconocidas, seguido de las actuaciones de carácter general (20,01% de los créditos y 20,31% de las obligaciones

respectivamente).

Cuadro 21 Peso relativo de las áreas de gasto

Área Gasto	Créditos definitivos	Peso relativo	Obligaciones reconocidas netas	Peso relativo	% Ejecución
0 Deuda Pública.	157.145.625,05	4,39%	146.840.311,48	5,57%	93,44%
1 Servicios Públicos Básicos	1.262.862.104,02	35,24%	946.357.062,26	35,93%	74,94%
2 Actuaciones de protección y promoción social.	414.159.444,46	11,56%	315.453.253,62	11,98%	76,17%
3 Producción de bienes públicos de carácter preferente.	537.180.242,76	14,99%	420.756.187,24	15,97%	78,33%
4 Actuaciones de carácter económico.	494.895.162,89	13,81%	269.795.533,94	10,24%	54,52%
9 Actuaciones de carácter general.	717.009.887,65	20,01%	534.945.610,99	20,31%	74,61%
TOTAL	3.583.252.466,83	100,00%	2.634.147.959,53	100,00%	73,51%

Finalmente, en el cuadro siguiente se muestran los pesos relativos, tanto en los créditos definitivos como en las obligaciones reconocidas que tienen las diferentes políticas de gasto presupuestadas y llevadas a cabo, con indicación de su porcentaje de ejecución.

Cuadro 22 Peso relativo de las políticas de gasto

AREA GASTO/POLITICA GASTO	% Créditos definitivos	% Obligaciones reconocidas	% Ejecucion
0 Deuda Pública.	4,39%	5,57%	93,44%
01 Deuda Pública.	4,38%	5,57%	93,44%
1 Servicios Públicos Básicos	35,24%	35,93%	74,94%
-	0,04%	0,04%	75,74%
13 Seguridad y movilidad ciudadana.	6,12%	7,44%	89,35%
15 Vivienda y urbanismo.	9,73%	7,35%	55,49%
16 Bienestar comunitario .	16,12%	18,16%	82,80%
17 Medio ambiente.	3,22%	2,93%	66,95%
2 Actuaciones de protección y promoción social.	11,56%	11,98%	76,17%
-	0,00%	0,00%	88,55%
21 Pensiones.	0,41%	0,48%	86,13%
22 Otras prestaciones económicas a favor de empleados.	0,45%	0,52%	84,13%
23 Servicios Sociales y promoción social.	7,62%	8,33%	80,33%
24 Fomento del Empleo.	3,07%	2,65%	63,33%
3 Producción de bienes públicos de carácter preferente.	14,99%	15,97%	78,33%
-	0,00%	0,00%	-
31 Sanidad.	0,54%	0,60%	81,32%
32 Educación.	3,28%	3,89%	87,13%
33 Cultura.	6,45%	7,02%	79,95%
34 Deporte.	4,72%	4,47%	69,64%
4 Actuaciones de carácter económico.	13,81%	10,24%	54,52%

AREA GASTO/POLITICA GASTO	% Créditos definitivos	% Obligaciones reconocidas	% Ejecucion
-	0,01%	0,01%	86,66%
41 Agricultura, Ganadería y Pesca.	0,52%	0,44%	62,46%
42 Industria y energía.	0,43%	0,20%	34,91%
43 Comercio, turismo y pequeñas y medianas empresas.	1,90%	1,78%	68,78%
44 Transporte público.	1,16%	1,41%	89,50%
45 Infraestructuras.	9,46%	6,12%	47,58%
46 Investigación, desarrollo e innovación.	0,06%	0,03%	32,54%
49 Otras actuaciones de carácter económico.	0,27%	0,24%	66,79%
9 Actuaciones de carácter general.	20,01%	20,31%	74,61%
-	0,02%	0,03%	84,61%
91 Órganos de gobierno.	1,86%	2,28%	90,08%
92 Servicios de carácter general.	9,55%	10,80%	83,10%
93 Administración financiera y tributaria.	4,64%	4,59%	72,87%
94 Transferencias a otras Administraciones Públicas.	3,94%	2,61%	48,71%
TOTAL	100,00%	100,00%	73,51%

IV.1.5. CAPACIDAD/NECESIDAD DE FINANCIACIÓN

La capacidad/necesidad de financiación en la contabilidad pública se establece a partir del resultado presupuestario, que se calcula mediante la elaboración del estado de liquidación del presupuesto.

Cuadro 23 Capacidad/Necesidad de financiación del sector local Galicia

CONCEPTO	2013	2014	2015	2016
1. (+) Operaciones No Financieras	272.843.840,01	253.024.611,86	213.863.077,60	361.645.189,83
2. (+) Operaciones Activos Financieros	1.371.448,79	2.279.048,43	-9.987.355,33	-13.489.107,23
I. Resultado do ejercicio (1+2)	274.215.288,80	255.303.660,29	203.875.722,27	348.156.082,60
II. Variación neta Pasivos Financieros	-133.656.170,14	-167.438.196,06	-98.556.720,25	-104.329.899,32
Saldo Presupuestario del ejercicio (I+II)	163.415.561,09	103.451.661,84	105.319.002,02	243.826.183,28
(+) Créditos gastados financiados con remanentes de tesorería para gastos generales	205.013.011,58	275.354.999,05	416.935.729,84	212.782.000,89
(+) Desviaciones de financiación negativas del ejercicio	97.678.747,00	89.008.961,33	86.870.387,00	72.265.071,37
(-) Desviaciones de financiación positivas del ejercicio	93.594.945,33	74.461.273,00	93.604.242,13	77.739.151,98
Superávit/Déficit financiación en el ejercicio	372.551.413,55	393.297.594,05	515.522.531,80	451.070.896,50

El examen de estas magnitudes presupuestarias muestra un resultado del ejercicio de 348.156,08 miles de euros, de los cuales 104.329,90 miles de euros se emplean en la cancelación de endeudamiento, quedando una capacidad de financiación adicional de 243.826,18 miles de euros. Finalmente, tras la consideración de las operaciones financiadas con

remanente de tesorería y de las desviaciones de financiación, se obtiene un superávit/déficit de financiación del ejercicio (o resultado presupuestario ajustado) de importe 451.070,90 miles de euros, que informa de la capacidad o necesidad de financiación de las entidades para poder realizar los gastos establecidos en el presupuesto durante el ejercicio económico.

Un total de 40 entidades locales presentan saldo por operaciones no financieras negativo, si bien el conjunto del sector local presenta cifras positivas de forma agregada. El detalle de estas 40 entidades se analiza en los epígrafes siguientes de este informe.

ENTIDAD	Nº	Saldo
Ayuntamiento tramo 3-De 10.001 a 20.000 habitantes	2	-244.089,55
Ayuntamiento tramo 4-De 5.001 a 10.000 habitantes	6	-4.416.086,93
Ayuntamiento tramo 5-Menos de 5.000 habitantes	27	-3.617.145,77
Entidad Local Menor	1	-20.410,18
Mancomunidad	4	-73.450,76
TOTAL	40	-8.371.183,19

Conforme a lo establecido en la Ley orgánica 2/2012, del 27 de abril, de estabilidad presupuestaria y sostenibilidad financiera, la elaboración, aprobación y ejecución de los presupuestos se realizará en un marco de estabilidad presupuestaria, entendiéndose por tal la situación de equilibrio o superávit presupuestario en términos de capacidad de financiación. La cifra a considerar no coincide exactamente con la reflejada en la contabilidad pública, sino que es necesario practicar una serie de ajustes entre el saldo presupuestario no financiero y el déficit o superávit de contabilidad nacional (ajustes que se practican de manera consensuada por el Instituto Nacional de Estadística, Banco de España e Intervención General de la Administración del Estado). Una vez practicados estos ajustes, se reduce a 24 el número de entidades locales de Galicia que no cumplen con los requisitos de estabilidad presupuestaria, según la consulta de seguimiento de los planes económicos financieros de las entidades locales que consta en la dirección electrónica del Ministerio de Hacienda y Función Pública. Son las siguientes:

Cuadro 24 Entidades que no cumplen con la estabilidad presupuestaria. Ejercicio 2016

ENTIDADES QUE NO CUMPLEN LA ESTABILIDAD PRESUPUESTARIA. EJERCICIO 2016					
Tipo	Nombre	Provincia	Cumplimiento objetivo estabilidad presupuestaria criterios SEC	Importe saldo no financiero	Cumplimiento Regla del gasto
Ayuntamiento	Arzúa	CORUÑA, A	No Cumple	-338.186,14	No Cumple
Ayuntamiento	Cerceda	CORUÑA, A	No Cumple	-439.729,89	No Cumple
Ayuntamiento	Curtís	CORUÑA, A	No Cumple	-266.287,21	No Cumple
Ayuntamiento	Dumbria	CORUÑA, A	No Cumple	-60.123,28	Cumple

ENTIDADES QUE NO CUMPLEN LA ESTABILIDAD PRESUPUESTARIA. EJERCICIO 2016					
Tipo	Nombre	Provincia	Cumplimiento objetivo estabilidad presupuestaria criterios SEC	Importe saldo no financiero	Cumplimiento Regla del gasto
Ayuntamiento	Miño	CORUÑA, A	No Cumple	-3.292.609,23	No Cumple
Ayuntamiento	Muxía	CORUÑA, A	No Cumple	-447.623,60	No Cumple
Ayuntamiento	Pino (O)	CORUÑA, A	No Cumple	-597.093,03	No Cumple
Ayuntamiento	Pontes de García Rodríguez (As)	CORUÑA, A	No Cumple	665.775,47	Cumple
Ayuntamiento	Teo	CORUÑA, A	No Cumple	1.076.489,56	No Cumple
Ayuntamiento	Val do Dubra	CORUÑA, A	No Cumple	61.581,58	No Cumple
Ayuntamiento	Foz	LUGO	No Cumple	1.746.352,90	No Cumple
Ayuntamiento	Pol	LUGO	No Cumple	62.703,06	No Cumple
Ayuntamiento	Ribeira de Piquín	LUGO	No Cumple	-234.382,72	Cumple
Ayuntamiento	Sober	LUGO	No Cumple	-307.975,54	No Cumple
Ayuntamiento	Barbadás	OURENSE	No Cumple	10.288,78	No Cumple
Ayuntamiento	Calvos de Randín	OURENSE	No Cumple	-2.574,31	No Cumple
Ayuntamiento	Castro de Miño	OURENSE	No Cumple	-183.125,08	No Cumple
Ayuntamiento	Lobeira	OURENSE	No Cumple	-962,25	No Cumple
Ayuntamiento	Manzaneda	OURENSE	No Cumple	77.679,55	Cumple
Ayuntamiento	Montederramo	OURENSE	No Cumple	-88.773,20	Cumple
Ayuntamiento	Baiona	PONTEVEDRA	No Cumple	-36.058,96	No Cumple
Ayuntamiento	Agolada	PONTEVEDRA	No Cumple	-301.628,89	No Cumple
Ayuntamiento	Illa de Arousa (A)	PONTEVEDRA	No Cumple	-99.357,66	Cumple
Diputación	Diputación Prov. de Ourense	OURENSE	Cumple	5.706.785	No Cumple

IV.2 CUENTA GENERAL DE LAS DIPUTACIONES PROVINCIALES

Los siguientes cuadros muestran la ejecución en el ejercicio 2016 de los presupuestos de ingresos y gastos de las Diputaciones provinciales, así como el resultado presupuestario obtenido en el ejercicio 2016, expresados en euros.

- Los derechos liquidados en el ejercicio 2016 (presupuesto agregado) alcanzaron la cifra de 525.237,99 miles de euros, lo que representa un índice de ejecución del 60,08% sobre las previsiones definitivas, y supone una disminución del 4,09% respecto de los derechos liquidados en el ejercicio anterior.
- Las obligaciones reconocidas netas del ejercicio ascienden a 450.461,18 miles de euros, lo que supone un índice de ejecución del gasto de 51,52% sobre los créditos definitivos, y supone una disminución del 16,69% respecto de las obligaciones del ejercicio anterior.

- El resultado presupuestario agregado de las Diputaciones fue de 180.964,76 miles de euros, presentando todas ellas un resultado positivo, y supone un aumento del 42,70% respecto del resultado presupuestario ajustado del ejercicio anterior.

Cuadro 25 Liquidación agregada presupuesto de ingresos. Diputaciones Provinciales

LIQUIDACIÓN AGREGADA PRESUPUESTO DE INGRESOS. DIPUTACIONES. EJERCICIO 2016						
CAPÍTULO	PREVISIONES DEFINITIVAS	% EJE	DERECHOS RN	PESO	RECAUDADO	% COBRO
1 Impuestos directos.	37.811.409,26	110,40%	41.743.352,65	7,95%	38.681.922,89	92,67%
2 Impuestos indirectos.	34.703.487,73	105,00%	36.439.883,45	6,94%	33.884.379,69	92,99%
3 Tasas, precios públicos y otros ingresos.	37.213.661,55	101,90%	37.922.110,33	7,22%	35.924.777,85	94,73%
4 Transferencia corrientes.	393.129.404,11	102,04%	401.155.318,91	76,38%	370.021.025,39	92,24%
5 Ingresos patrimoniales.	2.766.185,48	71,23%	1.970.417,20	0,38%	1.929.753,64	97,94%
<i>Ingresos Corrientes</i>	<i>505.624.148,13</i>	<i>102,69%</i>	<i>519.231.082,54</i>	<i>98,86%</i>	<i>480.441.859,46</i>	<i>92,53%</i>
6 Enajenación de inversiones reales.	2.462.186,91	12,37%	304.558,78	0,06%	283.639,95	93,13%
7 Transferencias de capital.	13.536.897,65	24,52%	3.319.127,25	0,63%	2.295.756,04	69,17%
<i>Ingresos Capital</i>	<i>15.999.084,56</i>	<i>22,65%</i>	<i>3.623.686,03</i>	<i>0,69%</i>	<i>2.579.395,99</i>	<i>71,18%</i>
8 Activos financieros.	352.680.138,22	0,68%	2.383.217,51	0,45%	2.054.741,29	86,22%
9 Pasivos financieros.	0,00	-	0,00	0,00%	0,00	-
<i>Ingresos Financieros</i>	<i>352.680.138,22</i>	<i>0,68%</i>	<i>2.383.217,51</i>	<i>0,45%</i>	<i>2.054.741,29</i>	<i>86,22%</i>
Total	874.303.370,91	60,08%	525.237.986,08	100,00%	485.075.996,74	92,35%
A Coruña	374.803.029,11	53,61%	200.918.734,92	38,25%	184.351.022,63	91,75%
Lugo	125.150.756,45	69,85%	87.411.578,69	16,64%	81.026.460,81	92,70%
Ourense	111.276.735,02	74,61%	83.023.041,93	15,81%	77.530.818,27	93,38%
Pontevedra	263.072.850,33	58,50%	153.884.630,54	29,30%	142.167.695,03	92,39%

Cuadro 26 Liquidación agregada presupuesto de gastos. Diputaciones Provinciales

LIQUIDACIÓN AGREGADA PRESUPUESTO DE GASTOS. DIPUTACIONES. EJERCICIO 2016						
CAPÍTULO	CRÉDITOS DEF	% EJECUCIÓN	ORN	PESO	PAGOS	%PAGO
1 Gastos de personal.	137.761.664,75	91,63%	126.230.740,31	28,02%	124.786.406,64	98,86%
2 Gastos corrientes en bienes y servicios.	116.592.582,07	65,82%	76.743.807,79	17,04%	71.575.746,58	93,27%
3 Gastos financieros.	774.581,52	38,72%	299.884,42	0,07%	276.870,74	92,33%
4 Transferencias corrientes.	149.977.952,57	62,07%	93.093.369,66	20,67%	85.368.245,99	91,70%
5 Fondo de contingencia.	4.831.570,99	0,00%	0,00	0,00%	0,00	-
<i>Gastos Corrientes</i>	<i>409.938.351,90</i>	<i>72,30%</i>	<i>296.367.802,18</i>	<i>65,79%</i>	<i>282.007.269,95</i>	<i>95,15%</i>
6 Inversiones reales.	148.846.632,35	29,47%	43.862.184,67	9,74%	41.375.988,32	94,33%
7 Transferencias de capital.	260.755.257,85	28,32%	73.841.420,12	16,39%	64.552.989,32	87,42%
<i>Gastos capital</i>	<i>409.601.890,20</i>	<i>28,74%</i>	<i>117.703.604,79</i>	<i>26,13%</i>	<i>105.928.977,64</i>	<i>90,00%</i>
8 Activos financieros.	33.003.231,21	44,33%	14.629.874,34	3,25%	14.629.874,34	100,00%
9 Pasivos financieros.	21.759.897,60	100,00%	21.759.897,37	4,83%	19.977.537,23	91,81%

LIQUIDACIÓN AGREGADA PRESUPUESTO DE GASTOS. DIPUTACIONES. EJERCICIO 2016						
CAPÍTULO	CRÉDITOS DEF	% EJECUCIÓN	ORN	PESO	PAGOS	%PAGO
Gastos Financieros	54.763.128,81	66,45%	36.389.771,71	8,08%	34.607.411,57	95,10%
Total	874.303.370,91	51,52%	450.461.178,68	100,00%	422.543.659,16	93,80%
A Coruña	374.803.029,11	39,11%	146.571.664,62	32,54%	144.606.508,63	98,66%
Lugo	125.150.756,45	62,19%	77.837.314,11	17,28%	66.175.863,80	85,02%
Ourense	111.276.735,02	77,78%	86.549.998,69	19,21%	74.815.188,99	86,44%
Pontevedra	263.072.850,33	53,03%	139.502.201,26	30,97%	136.946.097,74	98,17%

Cuadro 27 Resultado Presupuestario. Diputaciones Provinciales

RESULTADO PRESUPUESTARIO AGREGADO. DIPUTACIONES. EJERCICIO 2016				
ESTADO	DRN	ORN	AJUSTES	RESULTADO
a. Operaciones corrientes	519.231.082,54	296.367.802,18	0,00	222.863.280,36
b. Operaciones de capital	3.623.686,03	117.703.604,79	0,00	-114.079.918,76
1. Total operaciones no financieras (a+b)	522.854.768,57	414.071.406,97	0,00	108.783.361,60
c. Activos financieros	2.383.217,51	14.629.874,34	0,00	-12.246.656,83
d. Pasivos financieros	0,00	21.759.897,37	0,00	-21.759.897,37
2. Total operaciones financiera (c+d)	2.383.217,51	36.389.771,71	0,00	-34.006.554,20
RDO. PRESUPUESTARIO. EJERCICIO (I=1+2)	525.237.986,08	450.461.178,68	0,00	74.776.807,40
3. Créditos gastados financiados con remanentes de tesorería para gastos generales	0,00	0,00	107.147.673,96	0,00
4. Desviaciones de financiación negativas del ejercicio	0,00	0,00	2.382.545,67	0,00
5. Desviaciones de financiación positivas del ejercicio	0,00	0,00	3.342.266,05	0,00
II Total ajustes (II=3+4+5)	0,00	0,00	106.187.953,58	0,00
RDO. PRESUPUESTARIO AJUSTADO (I+II)	0,00	0,00	0,00	180.964.760,98
Pontevedra	153.884.630,54	139.502.201,26	42.914.198,12	57.296.627,40
Ourense	83.023.041,93	86.549.998,69	22.981.690,82	19.454.734,06
Lugo	87.411.578,69	77.837.314,11	24.360.871,95	33.935.136,53
A Coruña	200.918.734,92	146.571.664,62	15.931.192,69	70.278.262,99

IV.2.1 ESTRUCTURA DE LOS PRESUPUESTOS

En lo que respecta a la estructura del presupuesto de las Diputaciones provinciales y su evolución temporal es de destacar que:

- En la vertiente de los ingresos, se mantiene la fuerte dependencia que tienen las Diputaciones de los ingresos procedentes de las transferencias. Así, en el ejercicio 2016 los ingresos procedentes de otras administraciones públicas representan el 77,01% de sus ingresos totales, mientras que los tributos propios alcanzan únicamente el 22,11%. La disminución anual de los ingresos (4,09%) está motivada fundamentalmente por la disminución de los ingresos

procedentes de las transferencias, financieras y otro tipo de ingresos, que descienden un 5,66%, 36,20% y 44,73% respecto del ejercicio anterior (24.265,91 miles de euros, 1.352,19 miles de euros y 1.841,02 miles de euros respectivamente, aumentando los ingresos de naturaleza tributaria en un 4,56% o 5.063,56 miles de euros con respecto a los equivalentes del ejercicio anterior.

Analizando esta evolución en términos acumulados desde el ejercicio 2013, se comprueba un aumento del presupuesto de ingresos del 2,19%, siendo los ingresos de naturaleza tributaria y las transferencias los únicos que presentan variaciones positivas.

- Por lo que respecta a los gastos, el 45,06% de los mismos son gastos de funcionamiento de la entidad local (capítulos I y II) y el 26,13% son gastos de capital (capítulos VI y VII), sumando entre ambos el 71,19% del gasto total de las Diputaciones. Las transferencias representan el 20,67% y la carga financiera el 4,90%. Comparando este datos con los del ejercicio anterior, se observa como la disminución global del presupuesto de gastos (16,69%) viene causada fundamentalmente por la disminución del gasto de capital (39,25% de disminución, el 76.059,17 miles de euros) y del gasto corriente (5,20% de disminución o 10.731,73 miles de euros en términos absolutos), disminuyendo la carga financiera en un 31,80% o 10.284,33 miles de euros respecto del ejercicio anterior.

En términos acumulados desde el ejercicio 2013, se aprecia una disminución del presupuesto de gastos del 1,81%, aumentando el gasto corriente y las transferencias corrientes en un 7,83% y 13,06% respectivamente, pero con importantes disminuciones de la carga financiera (67,17%) y del gasto de capital (0,85%).

Cuadro 28 Estructura de los presupuesto. Diputaciones Provinciales

INGRESOS	2013	2014	2015	2016	Anual	Acumulada
Tributos	99.596.747,12	102.123.702,15	111.041.789,27	116.105.346,43	4,56%	16,58%
Transferencias	398.445.589,09	394.487.579,69	428.740.359,77	404.474.446,16	-5,66%	1,51%
Financieros	4.747.988,98	3.787.475,13	3.735.403,61	2.383.217,51	-36,20%	-49,81%
Otros	11.185.690,87	2.825.002,16	4.115.998,89	2.274.975,98	-44,73%	-79,66%
TOTAL	513.976.016,06	503.223.759,13	547.633.551,54	525.237.986,08	-4,09%	2,19%
GASTOS	2013	2014	2015	2016	Anual	Acumulada
Gasto Corriente	188.229.646,06	185.485.552,59	213.706.277,35	202.974.548,10	-5,02%	7,83%
Carga Financiera	67.200.130,08	70.564.754,63	32.344.111,86	22.059.781,79	-31,80%	-67,17%
Transferencias Corrientes	82.339.599,65	80.719.467,72	85.834.870,98	93.093.369,66	8,46%	13,06%
Gasto Capital	118.716.104,12	121.894.411,43	193.762.778,32	117.703.604,79	-39,25%	-0,85%
Otros	2.293.681,03	1.587.370,10	15.027.685,61	14.629.874,34	-2,65%	537,83%
TOTAL	458.779.160,94	460.251.556,47	540.675.724,12	450.461.178,68	-16,69%	-1,81%

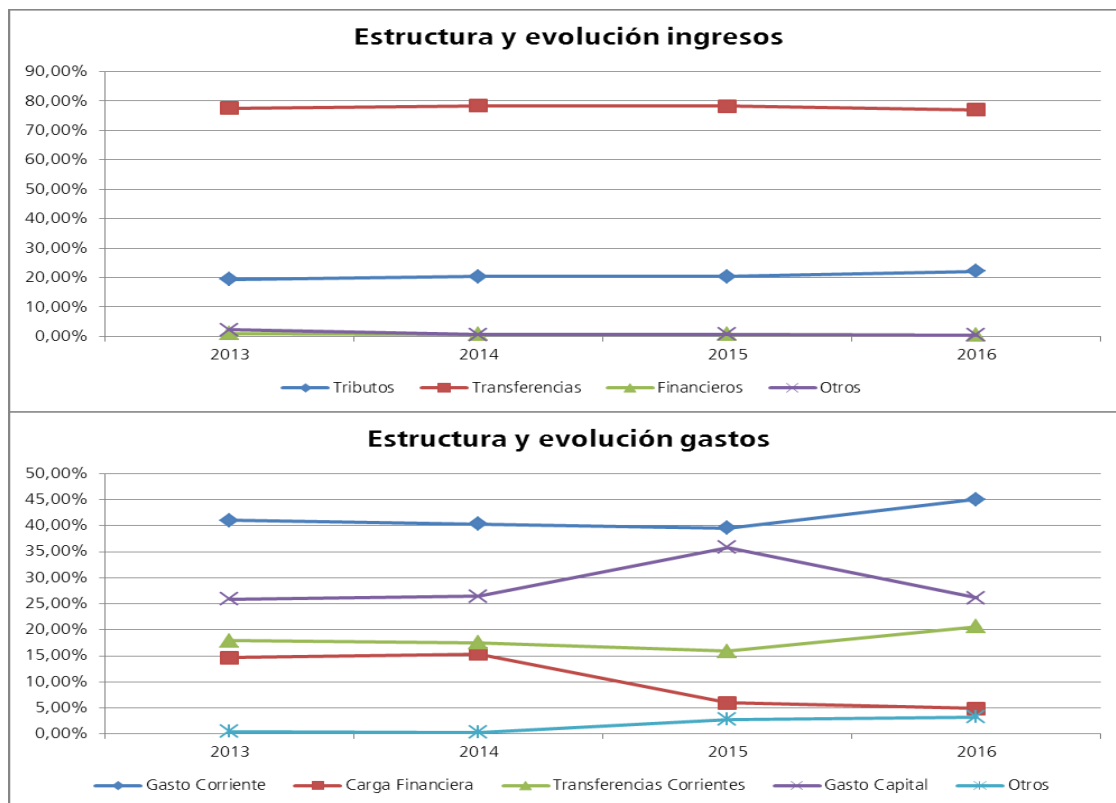

IV.2.2 MAGNITUDES PRESUPUESTARIAS

Las cuatro diputaciones provinciales presentan una situación de ahorro bruto positivo, manteniéndose en términos acumulados el resultado obtenido en el ejercicio anterior (variación del 0,96%). Esta situación indica la capacidad de las entidades para financiar con recursos propios las inversiones y la amortización de la deuda. Anualmente, todas ellas aumentan este resultado, con la excepción de la diputación de Lugo y Ourense, que experimenta unos retrocesos del 2,55% y del 14,73% respectivamente.

Cuadro 29 Aforro Bruto. Diputaciones provinciales

Concepto	2013	2014	2015	2016	% Variac. 2016/2015
Ingresos por operaciones corrientes (Capt. I a V)	490.962.076,38	487.934.816,55	520.805.786,89	519.231.082,54	-0,30%
Gastos por operaciones corrientes (Capt. I a V)	272.597.315,35	267.213.439,83	300.070.701,03	296.367.802,18	-1,23%
AHORRO BRUTO	218.364.761,03	220.721.376,72	220.735.085,86	222.863.280,36	0,96%
A Coruña	91.149.785,65	98.319.054,73	102.136.424,08	104.237.837,74	2,06%
Lugo	28.576.241,30	31.983.703,98	27.937.116,99	27.223.907,48	-2,55%
Ourense	27.994.380,88	29.008.370,09	28.805.378,02	24.562.372,02	-14,73%
Pontevedra	70.644.353,20	61.410.247,92	61.856.166,77	66.839.163,12	8,06%

Igualmente las cuatro Diputaciones presentan una situación de superávit por operaciones no financieras, que les permite poder financiar sus gastos sin necesidad de acudir a nuevo endeudamiento. Es un resultado mejor que el obtenido en el ejercicio anterior (117,29%), aumento causado por las mejores cifras obtenidas por las Diputaciones, salvo en el caso de la Diputación de Ourense.

Cuadro 30 Superávit no financiero. Diputaciones provinciales

Concepto	2013	2014	2015	2016	% Variac. 2016/2015
Total Ingresos no financieros (Capt. I a VII)	509.228.027,08	499.436.284,00	543.898.147,93	522.854.768,57	-3,87%
Total Gastos no financieros (Capt. I a VII)	391.313.419,47	389.107.851,26	493.833.479,35	414.071.406,97	-16,15%
SUPERÁVIT/DÉFICIT NO FINANCIERO	117.914.607,61	110.328.432,74	50.064.668,58	108.783.361,60	117,29%
A Coruña	44.257.194,22	52.192.886,55	41.792.908,64	65.047.831,40	55,64%
Lugo	11.837.406,43	15.474.836,87	206.955,39	9.368.072,98	4426,61%
Ourense	19.123.181,20	17.385.491,24	13.049.022,83	5.706.785,35	-56,27%
Pontevedra	42.696.825,76	25.275.218,08	-4.984.218,28	28.660.671,87	-675,03%

Destacando el notable incremento que se produce en la Diputación de Lugo, debido fundamentalmente a la disminución de las obligaciones reconocidas en el capítulo 6 de Inversiones reales (pasa de 21.881,19 euros en el ejercicio 2015 a 5.979,97 euros en el ejercicio 2016)

La consecuencia de esta situación de superávit no financiero es la posibilidad de emplearlo en la disminución del saldo vivo del endeudamiento, circunstancia que acometen todas las Diputaciones, se redujo el saldo vivo en un importe acumulado de 21.759,90 miles de euros.

Cuadro 31 Variación del endeudamiento. Diputaciones provinciales

Concepto	2013	2014	2015	2016	% Variac. 2016/2015
Ingresos Pasivos Financieros (Capt. IX)	118.058,74	0,00	0,00	0,00	-
Gastos Pasivos Financieros (Capt. IX)	65.172.060,44	69.556.335,11	31.814.559,16	21.759.897,37	-31,60%
INCREMENTO (+)/DISMINUCIÓN (-) ENDEUDAMIENTO	-65.054.001,70	-69.556.335,11	-31.814.559,16	-21.759.897,37	-31,60%
A Coruña	-20.338.426,17	-36.603.735,48	0,00	0,00	-
Lugo	-10.404.697,07	-10.236.534,15	-8.759.633,28	-113.464,33	-98,70%
Ourense	-10.398.801,88	-8.826.763,59	-9.165.624,00	-7.757.129,94	-15,37%
Pontevedra	-23.912.076,58	-13.889.301,89	-13.889.301,88	-13.889.303,10	0,00%

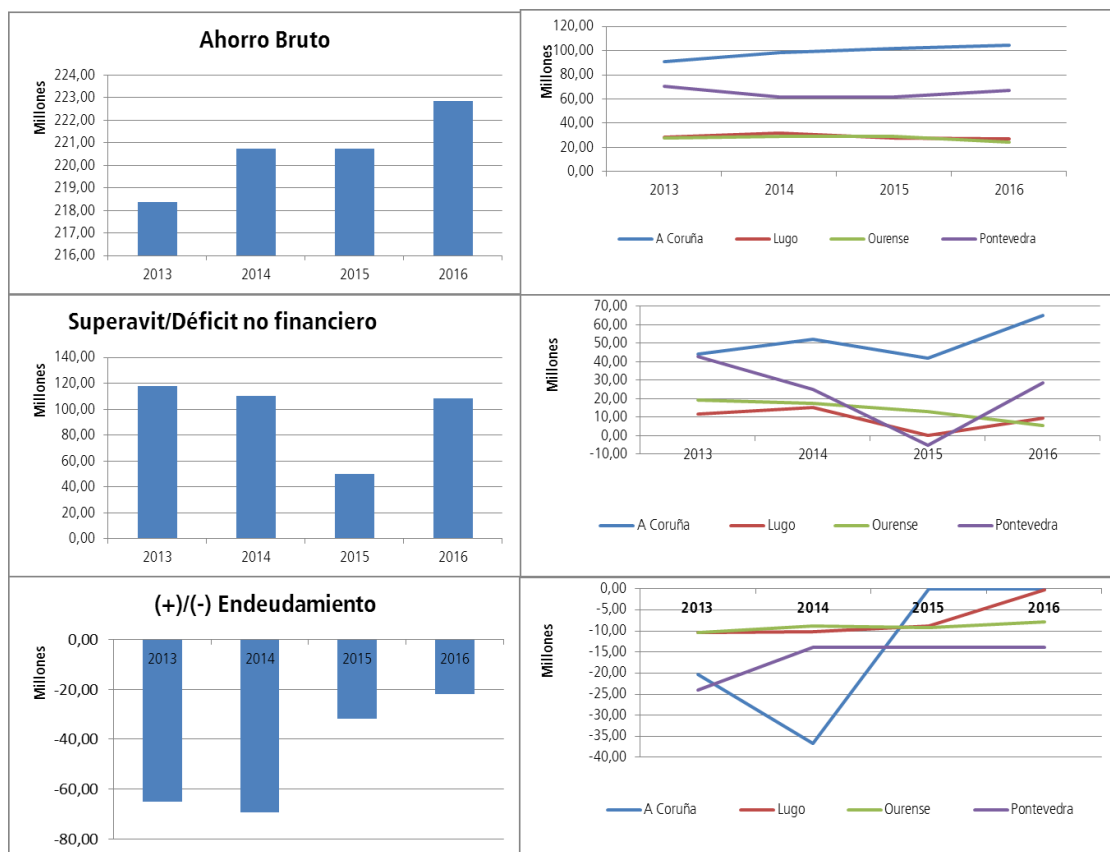

IV.2.3 REMANENTE DE TESORERÍA

El remanente de tesorería indica la capacidad de la entidad local para hacer frente a sus deudas a corto plazo a fin de ejercicio. Su importe agregado, que se muestra en el cuadro 29, alcanza un importe de 458.711,93 miles de euros, representando los saldos de dudoso cobro el 5,43% del total de derechos pendientes de cobro a fin de ejercicio.

Todas las Diputaciones provinciales presentan un remanente de tesorería positivo.

Sin embargo, esta cifra de remanente de tesorería se debe corregir por la existencia de obligaciones vencidas y exigibles no imputadas al presupuesto. Estas obligaciones se recogen en la cuenta 413 y ascienden a un importe total de 3.864,98 miles de euros, con un importante aumento del 98,81% respecto de las cifras alcanzadas en el ejercicio anterior debido a los datos de las Diputaciones de Lugo y Ourense. Esta cuantía debe ser minorada del remanente de tesorería para gastos generales, y aun así continúa en valores positivos en todas ellas.

Cuadro 32 Remanente de tesorería. Diputaciones provinciales

Apunte	2013	2014	2015	2016	% Variac. 2016/2015
1. Fondos líquidos	362.037.297,79	404.402.061,31	421.505.504,71	505.082.820,03	19,83%
2. Derechos pendientes de cobro	231.767.218,19	229.325.935,39	246.463.110,22	251.660.010,83	2,11%
3. Obligaciones pendientes de pago	246.942.168,98	244.348.472,45	253.633.698,81	274.976.004,01	8,41%
I. Remanente de tesorería total (1+2-3+4)	346.862.347,00	389.379.524,25	403.532.106,01	478.302.240,06	18,53%
II. Saldos de dudoso cobro	9.469.393,32	11.501.314,24	12.675.057,57	13.662.314,62	7,79%
III. Exceso de financiación afectada	9.164.774,43	7.121.281,56	8.553.434,17	5.927.999,55	-30,69%
IV. Remanente de tesorería para gastos generales (I - II - III)	328.228.179,25	370.756.928,45	382.303.614,27	458.711.925,89	19,99%
A Coruña	164.164.359,17	179.706.495,97	211.218.071,63	264.649.684,38	25,30%
Lugo	43.627.270,61	48.495.634,77	41.013.803,98	51.573.758,68	25,75%
Ourense	16.318.226,08	24.156.164,41	27.638.325,51	25.492.565,03	-7,76%
Pontevedra	104.118.323,39	118.398.633,30	102.433.413,15	116.995.917,80	14,22%
Saldo 413	591.245,75	2.743.934,24	1.944.036,17	3.864.978,36	98,81%
A Coruña	257.430,18	56.241,47	313.530,27	303.037,78	-3,35%
Lugo	213.946,28	2.687.692,77	1.584.065,66	2.898.731,04	82,99%
Ourense	119.869,29	0,00	46.440,24	663.209,54	1328,09%
Pontevedra	0,00	0,00	0,00	0,00	0,00%

IV.2.4 COMPARATIVA NACIONAL

Finalmente, el cuadro siguiente muestra la comparativa de ingresos y gastos de las diputaciones provinciales, expresados en euros, por habitante. Las diputaciones gallegas registran un ingreso por habitante que representa el 91,07% de la media española, mientras que el gasto por habitante representa el 82,01% de dicha media, siendo los más bajos del conjunto del Estado, con una continua degradación de los mismos.

Cuadro 33 Comparativa nacional. Diputaciones provinciales

COMUNIDAD AUTÓNOMA	INGRESO/HAB					GASTO/HAB				
	2013	2014	2015	2016	INDICE	2012	2013	2014	2015	INDICE
Andalucía	220,23	231,60	250,59	221,08	104,21%	210,57	238,07	249,31	208,15	103,01%
Aragón	202,49	203,48	206,37	212,15	100,00%	214,41	208,26	197,87	216,40	107,10%
Castilla y León	299,31	300,92	307,54	304,20	143,39%	299,89	298,68	296,13	293,13	145,07%
Castilla-La Mancha	227,74	231,97	286,54	278,00	131,04%	217,25	228,32	304,71	269,03	133,14%
Catalunya	152,17	161,61	221,55	222,83	105,04%	135,87	153,99	228,15	212,52	105,18%
Comunitat Valenciana	172,16	173,77	204,10	197,11	92,91%	168,34	162,34	200,97	189,29	93,68%
Extremadura	269,11	266,66	290,18	281,72	132,79%	227,37	280,06	307,24	290,69	143,86%
Galicia	185,82	183,08	200,43	193,21	91,07%	165,87	167,44	197,88	165,70	82,01%
TOTAL	187,26	192,62	222,03	212,15	100,00%	177,30	189,72	223,04	202,06	100,00%

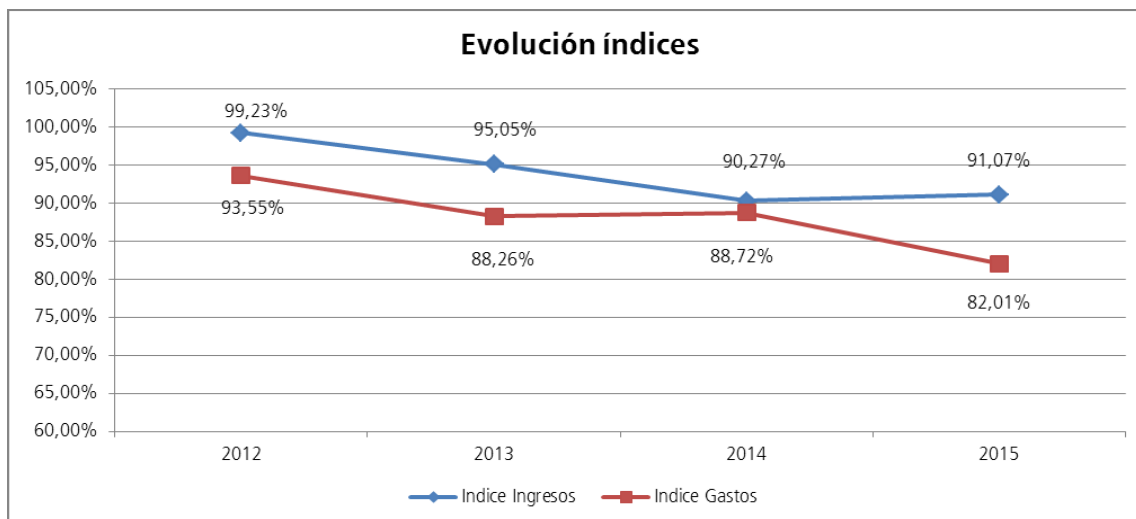

IV.3 CUENTA GENERAL DE LOS AYUNTAMIENTOS

En este apartado se analiza la información económico financiera de los ayuntamientos de Galicia. Son un total de 314 ayuntamientos y sus derechos y obligaciones reconocidos representan el 80,88% y 81,98%, respectivamente, de los totales alcanzados por el sector público local de Galicia, tal como se muestra en el cuadro siguiente:

Cuadro 34 Detalle Liquidación agregada por tipo entidad

TIPO ENTIDAD		DERECHOS RN	%	ORN	%
Total Ayuntamientos		2.328.569.838,26	80,88%	2.159.454.703,47	81,98%
Ayuntamiento	1-Más de 50.000 habitantes	923.506.131,82	32,08%	862.421.284,92	32,74%
Ayuntamiento	2-De 20.001 a 50.000 habitantes	336.559.149,19	11,69%	310.142.782,21	11,77%
Ayuntamiento	3-De 10.001 a 20.000 habitantes	361.989.566,74	12,57%	338.094.569,98	12,84%
Concello	4-De 5.001 a 10.000 habitantes	307.640.008,49	10,68%	277.576.618,86	10,54%
Ayuntamiento	5-Menos de 5.000 habitantes	398.874.982,02	13,85%	371.219.447,50	14,09%
Diputación	-	525.237.986,08	18,24%	450.461.178,68	17,10%
Resto Entidades		25.369.793,27	0,88%	24.232.077,38	0,92%
Entidad Local Menor	-	363.090,27	0,01%	295.612,20	0,01%
Mancomunidad	-	25.006.703,00	0,87%	23.936.465,18	0,91%
TOTAL		2.879.177.617,61	100,00%	2.634.147.959,53	100,00%

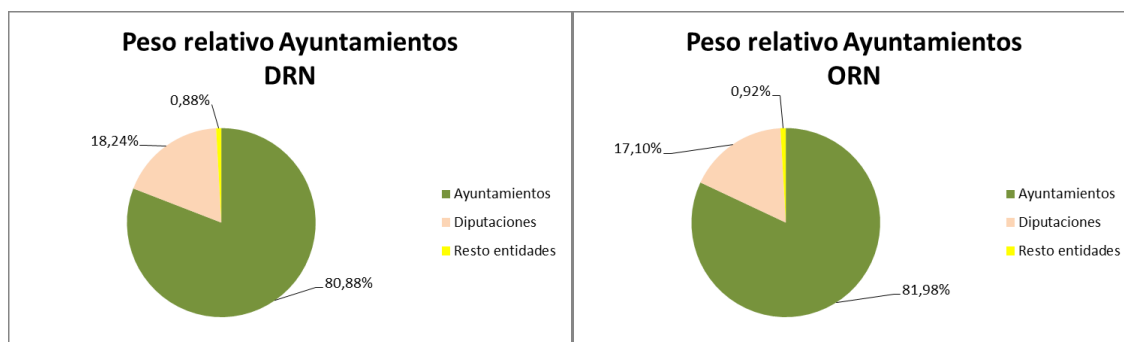

Los derechos y obligaciones reconocidas en los presupuestos de los ayuntamientos de Galicia representan unas cuantías de ingresos y gastos por habitante que se muestran en el cuadro siguiente, junto con la comparativa de las cifras de ingresos y gastos que se alcanzan en el resto de Comunidades Autónomas:

Cuadro 35 Comparativa ingresos y gastos por habitante de los ayuntamientos a nivel nacional

COMUNIDAD AUTÓNOMA	INGRESO/HAB					GASTO/HAB				
	Tr1*	Tr2	Tr3	Tr4	Tr5	Tr1*	Tr2	Tr3	Tr4	Tr5
Andalucía	706,56	608,54	608,77	492,74	737,18	646,21	529,61	541,99	438,97	653,12
Aragón	1.109,47	903,54	1.052,36	1.215,24	1.381,50	1.062,95	805,96	976,98	1.020,74	1.212,06
Canarias	1.088,91	1.139,87	1.094,38	1.150,09	1.382,67	968,06	996,86	945,58	948,97	1.242,51
Cantabria	1.181,86	1.025,78	846,20	606,68	904,15	1.029,30	869,52	752,52	582,38	776,77
Castilla y León	1.018,46	871,73	699,31	799,44	868,85	959,51	794,12	638,11	737,83	794,07
Castilla-La Mancha	1.018,88	787,52	733,37	691,69	794,30	941,83	732,62	691,26	643,45	730,80
Catalunya	1.458,70	1.146,64	1.112,61	1.023,41	1.190,87	1.405,51	1.056,11	1.031,88	946,31	1.097,27
Comunitat Valenciana	1.055,04	915,53	932,96	1.033,46	1.038,13	990,06	855,01	850,34	935,76	947,65
Extremadura	434,49	626,68	781,90	873,03	997,55	373,87	570,90	716,86	810,20	887,96
Galicia	934,93	781,40	748,20	808,47	915,47	873,09	720,07	698,82	729,47	854,72
Illes Balears	1.118,28	1.343,14	1.660,56	1.254,42	1.168,37	1.102,05	1.103,20	1.344,32	1.174,57	1.001,42
La Rioja	912,43	839,09	507,87	846,77	1.275,29	867,59	742,39	459,23	726,84	1.124,42
Madrid	1.323,61	1.002,11	954,66	938,57	1.108,82	1.276,22	894,69	800,69	824,88	999,09
Navarra	0,00	0,00	0,00	0,00	0,00	0,00	0,00	0,00	0,00	0,00
País Vasco	0,00	0,00	0,00	0,00	0,00	0,00	0,00	0,00	0,00	0,00
Principado de Asturias	1.014,68	813,40	814,00	900,55	1.004,50	943,48	772,00	748,20	882,05	937,80
Región de Murcia	972,07	831,81	781,66	632,43	612,72	905,00	727,90	746,65	600,90	547,83
MEDIA	1.053,94	858,9	796,41	777,79	896,34	997,03	772,13	719,92	705,37	811,72

En este cuadro se puede observar el pequeño tamaño presupuestario de los ayuntamientos gallegos comparados con sus homólogos del resto del Estado. En este sentido se registran cifras

de ingresos y gastos por habitante por debajo de la media nacional, excepto en el caso de los ayuntamientos de menos de 10.000 habitantes (tramos de población 4 y 5).

Los ingresos y gastos por habitante del conjunto de los municipios gallegos representa el 90,00% de la media española, aunque la tendencia interanual apunta a una ligera convergencia de estos valores con la media nacional, especialmente en el caso de los ayuntamientos de menos de 10.000 habitantes.

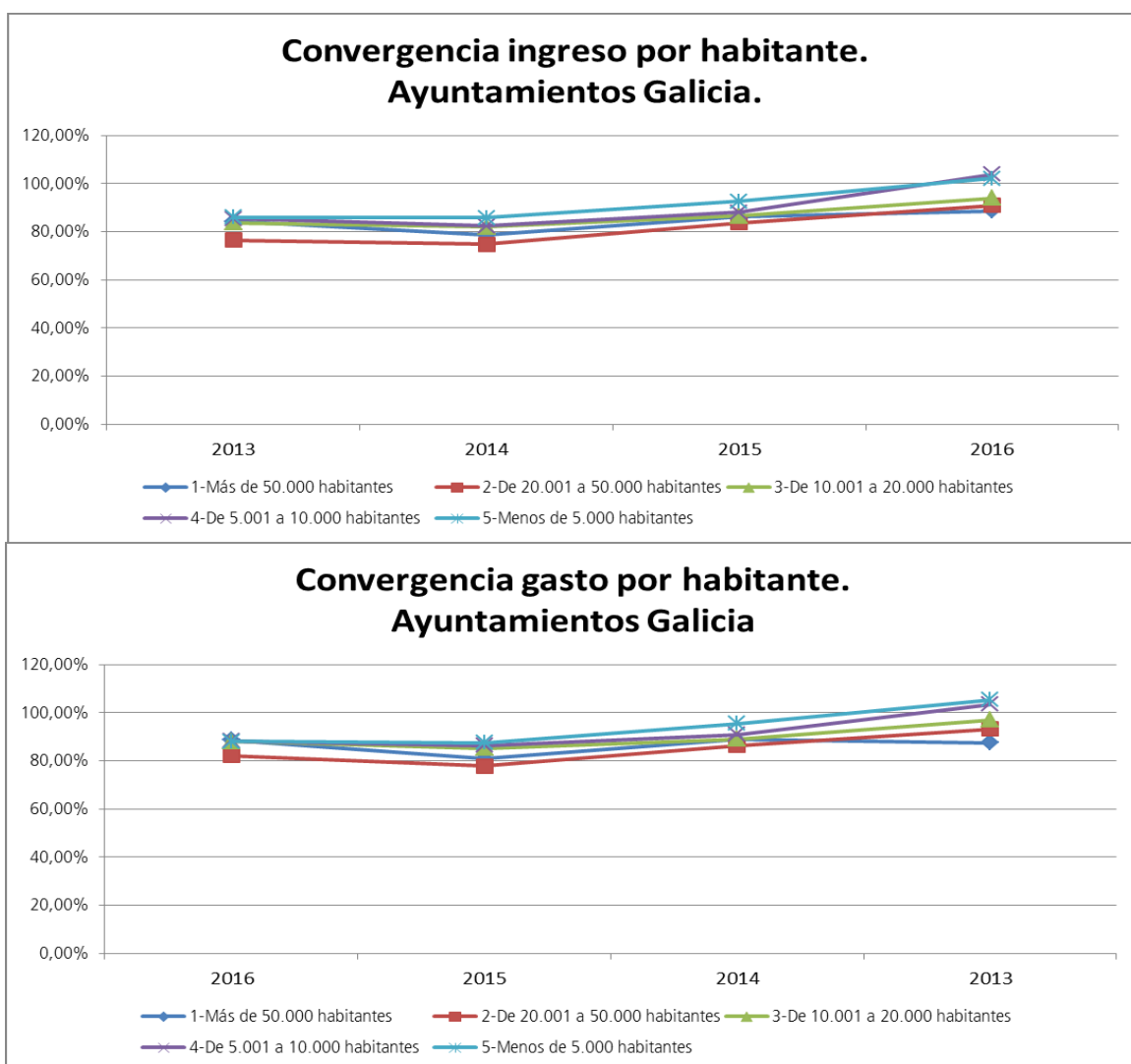

IV.3.1 AYUNTAMIENTOS DE MÁS DE 50.000 HABITANTES

Este grupo está integrado por las siete ciudades de Galicia, que suman una población de 978.779 habitantes (36,34% del de la población total de Galicia).

El siguiente cuadro muestra la ejecución en el ejercicio 2016 de los presupuestos de ingresos y gastos de los ayuntamientos de población superior a 50.000 habitantes, así como el resultado presupuestario obtenido en el ejercicio 2016, expresados en euros.

Los derechos liquidados en el ejercicio 2016 (presupuesto agregado) alcanzaron la cifra de 923.506,13 miles de euros, lo que representa un índice de ejecución del 84,64% sobre las previsiones definitivas, y supone una disminución del 4,48% respecto de los derechos liquidados en el ejercicio anterior.

Cuadro 36 Liquidación agregada presupuesto de ingresos. Ayuntamientos tramo 1

LIQUIDACIÓN AGREGADA PRESUPUESTO DE INGRESOS. EJERCICIO 2016 AYUNTAMIENTOS TRAMO 1-Más de 50.000 habitantes						
CAPÍTULO	PREVISIONES DEF	% EJEC	DERECHOS RN	PESO	RECADADO	% COBRO
1 Impuestos directos.	372.040.605,75	104,78%	389.817.485,12	42,21%	345.508.668,62	88,63%
2 Impuestos indirectos.	28.352.794,54	96,49%	27.358.677,87	2,96%	25.783.239,69	94,24%
3 Tasas, precios públicos y otros ingresos.	185.875.556,46	95,51%	177.531.902,49	19,22%	153.105.180,38	86,24%
4 Transferencia corrientes.	295.630.267,89	98,80%	292.070.188,88	31,63%	280.953.543,95	96,19%
5 Ingresos patrimoniales.	13.727.115,44	92,63%	12.715.330,62	1,38%	8.540.589,56	67,17%
<i>Ingresos Corrientes</i>	<i>895.626.340,08</i>	<i>100,43%</i>	<i>899.493.584,98</i>	<i>97,40%</i>	<i>813.891.222,20</i>	<i>90,48%</i>
6 Enajenación de inversiones reales.	1.388.267,34	81,10%	1.125.824,95	0,12%	1.125.824,95	100,00%
7 Transferencias de capital.	26.820.882,41	44,26%	11.869.634,77	1,29%	10.734.356,35	90,44%
<i>Ingresos Capital</i>	<i>28.209.149,75</i>	<i>46,07%</i>	<i>12.995.459,72</i>	<i>1,41%</i>	<i>11.860.181,30</i>	<i>91,26%</i>
8 Activos financieros.	132.371.454,84	1,21%	1.598.671,85	0,17%	1.161.954,26	72,68%
9 Pasivos financieros.	34.837.018,31	27,04%	9.418.415,27	1,02%	9.418.415,27	100,00%
<i>Ingresos Financieros</i>	<i>167.208.473,15</i>	<i>6,59%</i>	<i>11.017.087,12</i>	<i>1,19%</i>	<i>10.580.369,53</i>	<i>96,04%</i>
Total	1.091.043.962,98	84,64%	923.506.131,82	100,00%	836.331.773,03	90,56%
A Coruña	296.768.677,37	86,26%	255.985.983,98	27,72%	231.814.347,79	90,56%
Ferrol	62.989.653,11	85,75%	54.012.006,00	5,85%	45.701.736,65	84,61%
Lugo	109.122.474,54	74,53%	81.331.382,21	8,81%	70.318.947,83	86,46%
Ourense	154.373.746,23	73,44%	113.378.890,35	12,28%	107.198.931,73	94,55%
Pontevedra	85.988.607,37	87,69%	75.406.644,99	8,17%	67.826.623,65	89,95%
Santiago de Compostela	121.462.468,64	82,98%	100.787.814,85	10,91%	90.826.300,44	90,12%
Vigo	260.338.335,72	93,19%	242.603.409,44	26,27%	222.644.884,94	91,77%

Las obligaciones reconocidas netas del ejercicio ascienden a 862.421,28 miles de euros, lo que supone un índice de ejecución del gasto de 80,03% sobre los créditos definitivos, y una disminución del 6,53% respecto de las obligaciones del ejercicio anterior.

Cuadro 37 Liquidación agregada presupuesto de gastos. Ayuntamientos tramo 1

LIQUIDACIÓN AGREGADA PRESUPUESTO DE GASTOS. EJERCICIO 2016 AYUNTAMIENTOS TRAMO 1- Más de 50.000 habitantes						
CAPITULO	CREDITOS DEF	% EJECUCION	ORN	PESO	PAGOS	%PAGO
1 Gastos de personal.	270.083.037,67	94,44%	255.059.859,36	29,57%	252.388.387,88	98,95%
2 Gastos corrientes en bienes y servicios.	442.170.099,03	87,71%	387.840.037,25	44,97%	363.766.671,86	93,79%
3 Gastos financieros.	4.157.820,30	58,29%	2.423.772,48	0,28%	2.101.797,57	86,72%
4 Transferencias corrientes.	102.231.521,35	87,09%	89.032.667,27	10,32%	79.832.115,47	89,67%
5 Fondo de contingencia.	1.038.129,41	0,00%	0,00	0,00%	0,00	-
<i>Gastos Corrientes</i>	<i>819.680.607,76</i>	<i>89,59%</i>	<i>734.356.336,36</i>	<i>85,15%</i>	<i>698.088.972,78</i>	<i>95,06%</i>
6 Inversiones reales.	156.969.608,87	31,53%	49.496.069,85	5,74%	41.105.182,87	83,05%
7 Transferencias de capital.	30.262.461,18	36,20%	10.955.818,44	1,27%	10.147.737,49	92,62%
<i>Gastos capital</i>	<i>187.232.070,05</i>	<i>32,29%</i>	<i>60.451.888,29</i>	<i>7,01%</i>	<i>51.252.920,36</i>	<i>84,78%</i>
8 Activos financieros.	3.276.338,64	86,26%	2.826.241,12	0,33%	2.781.713,67	98,42%
9 Pasivos financieros.	67.487.827,93	96,00%	64.786.819,15	7,51%	61.420.644,38	94,80%
<i>Gastos Financieros</i>	<i>70.764.166,57</i>	<i>95,55%</i>	<i>67.613.060,27</i>	<i>7,84%</i>	<i>64.202.358,05</i>	<i>94,96%</i>
Total	1.077.676.844,38	80,03%	862.421.284,92	100,00%	813.544.251,19	94,33%
A Coruña	296.768.677,37	78,78%	233.786.548,90	27,11%	225.431.484,86	96,43%
Ferrol	58.783.590,35	80,42%	47.273.741,00	5,48%	43.716.424,37	92,48%
Lugo	109.122.474,54	80,67%	88.028.341,41	10,21%	86.750.175,10	98,55%
Ourense	145.212.690,39	68,56%	99.563.450,63	11,54%	98.813.784,97	99,25%
Pontevedra	85.988.607,37	82,12%	70.617.208,49	8,19%	63.403.551,70	89,78%
Santiago de Compostela	121.462.468,64	79,70%	96.805.378,50	11,22%	83.527.815,17	86,28%
Vigo	260.338.335,72	86,94%	226.346.615,99	26,25%	211.901.015,02	93,62%

El resultado presupuestario agregado de las siete ciudades gallegas asciende a 86.974,65 miles de euros, presentando todas ellas un resultado positivo, y supone un aumento del 39,55% respecto del resultado presupuestario ajustado del ejercicio anterior.

Cuadro 38 Resultado presupuestario. Ayuntamientos tramo 1

RESULTADO PRESUPUESTARIO. EJERCICIO 2016 AYUNTAMIENTOS TRAMO 1-Más de 50.000 habitantes				
CONCEPTO	Derechos reconocidos netos	Obligaciones reconocidas netas	Ajustes (Rdo)	Resultado Presupuestario
a. Operaciones corrientes	899.493.584,98	734.356.336,36	0,00	165.137.248,62
b. Operaciones de capital	12.995.459,72	60.451.888,29	0,00	-47.456.428,57
1. Total operaciones no financieras (a+b)	912.489.044,70	794.808.224,65	0,00	117.680.820,05
c) Activos financieros	1.598.671,85	2.826.241,12	0,00	-1.227.569,27
d) Pasivos financieros	9.418.415,27	64.786.819,15	0,00	-55.368.403,88
2.Total operaciones financiera (c+d)	11.017.087,12	67.613.060,27	0,00	-56.595.973,15
RDO. PRESUPUESTARIO. EJERCICIO (I=1+2)	923.506.131,82	862.421.284,92	0,00	61.084.846,90

RESULTADO PRESUPUESTARIO. EJERCICIO 2016				
AYUNTAMIENTOS TRAMO 1-Más de 50.000 habitantes				
CONCEPTO	Derechos reconocidos netos	Obligaciones reconocidas netas	Ajustes (Rdo)	Resultado Presupuestario
3. Créditos gastados financiados con remanentes de tesorería para gastos generales	0,00	0,00	55.377.112,48	0,00
4. Desviaciones de financiación negativas del ejercicio	0,00	0,00	19.433.825,24	0,00
5. Desviaciones de financiación positivas del ejercicio	0,00	0,00	14.522.100,49	0,00
II. Total ajustes (II=3+4+5)	0,00	0,00	60.288.837,23	0,00
12 RDO. PRESUPUESTARIO AXUSTADO (I+II)	0,00	0,00	0,00	121.373.684,13
A Coruña	255.985.983,98	233.786.548,90	6.281.166,36	28.480.601,44
Ferrol	54.012.006,00	47.273.741,00	-379.971,58	6.358.293,42
Lugo	81.331.382,21	88.028.341,41	17.785.193,17	11.088.233,97
Ourense	113.378.890,35	99.563.450,63	17.266.996,59	31.082.436,31
Pontevedra	75.406.644,99	70.617.208,49	5.295.208,61	10.084.645,11
Santiago de Compostela	100.787.814,85	96.805.378,50	3.665.665,09	7.648.101,44
Vigo	242.603.409,44	226.346.615,99	10.374.578,99	26.631.372,44

IV.3.1.1 ESTRUCTURA DE LOS PRESUPUESTOS

En lo que respecta a la estructura del presupuesto de las siete ciudades gallegas se señala lo siguiente:

- En la vertiente de los ingresos, los de naturaleza tributaria representan el 64,40% del total de ingresos, siendo el grupo de ayuntamientos de Galicia en el que mayor presencia tiene esta fuente de ingresos. Los ingresos procedentes de otras administraciones públicas equivalen al 32,91% de sus ingresos totales, mientras que los ingresos procedentes del endeudamiento suponen el 1,19% del total de ingresos y los otros ingresos el 1,50% del total. La disminución anual de los ingresos (4,48%) procede fundamentalmente de la bajada de los ingresos financieros en un 62,89%, que en términos absolutos significan 18.668,14 miles de euros, y de la bajada de los ingresos procedentes de otras administraciones públicas, que caen un 5,45% (que importan 17.529,57 miles de euros). Se producen también caídas en los ingresos de naturaleza tributaria (0,63% o 3.792,38 miles de euros) y en otros ingresos (19,54% o 3.361,32 miles de euros).

Analizando esta evolución en términos acumulados desde el ejercicio 2013, se comprueba una caída acumulada del presupuesto de ingresos del 1,95%, siendo los ingresos de naturaleza tributaria los únicos que presentan variaciones negativas.

- Por lo que respecta a los gastos, el 74,55% son gastos de funcionamiento de la entidad local (capítulos I y II) y el 10,32% son gastos de transferencias (capítulo IV), representando entre

ambos el 80,39% del gasto total de estos ayuntamientos. El gasto de capital (Capítulos VI y VII) supone el 7,01% y la carga financiera (Capítulos III y IX) el 7,79%. Comparando estos datos con los del ejercicio anterior, se observa como la disminución anual del presupuesto de gastos (6,53%) viene causado fundamentalmente por la disminución del gasto de capital en un 42,38%, que en términos absolutos significa 44.457,93 miles de euros; del gasto corriente en un 1,79% (o 11.737,79 miles de euros en términos absolutos), así como por la disminución de las transferencias corrientes en un 7,22% (6.924,70 miles de euros).

En términos acumulados, desde el ejercicio 2013 se produce una caída del presupuesto de gastos del 4,39%, siendo el gasto corriente y otros gastos los únicos que presentan una evolución positiva.

Cuadro 39 Estructura del presupuesto. Ayuntamientos tramo 1

INGRESOS	2013	2014	2015	2016	Anual	Acumulada
Tributos	583.358.828,68	588.971.866,86	598.500.452,42	594.708.065,48	-0,63%	1,95%
Transferencias	310.930.507,44	301.190.391,76	321.469.390,33	303.939.823,65	-5,45%	-2,25%
Financieros	31.616.551,59	16.956.553,51	29.685.224,45	11.017.087,12	-62,89%	-65,15%
Otros	15.943.318,37	14.692.949,82	17.202.480,51	13.841.155,57	-19,54%	-13,19%
TOTAL	941.849.206,08	921.811.761,95	966.857.547,71	923.506.131,82	-4,48%	-1,95%

GASTOS	2013	2014	2015	2016	Anual	Acumulada
Gasto Corriente	633.560.757,57	642.546.520,36	654.637.684,69	642.899.896,61	-1,79%	1,47%
Carga Financiera	79.681.011,76	73.302.666,79	65.565.591,69	67.210.591,63	2,51%	-15,65%
Transferencias Corrientes	97.769.979,07	98.495.485,99	95.957.366,13	89.032.667,27	-7,22%	-8,94%
Gasto Capital	88.674.998,63	87.736.643,72	104.909.822,30	60.451.888,29	-42,38%	-31,83%
Otros	2.290.110,26	1.676.188,52	1.596.456,45	2.826.241,12	77,03%	23,41%
TOTAL	901.976.857,29	903.757.505,38	922.666.921,26	862.421.284,92	-6,53%	-4,39%

El siguiente cuadro refleja los ingresos por habitante contabilizados en los capítulos I a III, las transferencias así como los ingresos financieros por habitante, junto con sus correspondientes índices. Se aprecia que los ayuntamientos de Ferrol, Lugo y Vigo están por debajo de la media en ingresos tributarios por habitante; son los ayuntamientos de A Coruña, Santiago de Compostela, Ferrol y Ourense los que reciben ingresos procedentes de otras Administraciones Públicas por encima de la media. Finalmente, en cuanto a los ingresos financieros, destaca la situación de Pontevedra, Ferrol y Santiago de Compostela, con unos valores muy superiores a la media de los ayuntamientos de este tramo.

Cuadro 40 Detalle da estrutura del presupuesto. Ayuntamientos tramo 1

ENTIDAD	TRIBUTARIOS	ÍNDICE	TRANSFERENCIAS	ÍNDICE	FINANCIEROS	ÍNDICE
A Coruña	632,85	105,11	375,96	122,19	8,80	78,89
Ferrol	399,24	66,31	326,23	106,02	33,46	300,13
Lugo	584,34	97,06	238,10	77,38	0,64	5,71
Ourense	746,47	123,98	314,72	102,28	3,95	35,42
Pontevedra	615,75	102,27	258,54	84,02	36,65	328,74
Santiago de Compostela	675,82	112,25	342,56	111,33	27,32	245,06
Vigo	549,43	91,26	269,75	87,67	1,56	13,98
TOTAL	602,07	100,00	307,7	100,00	11,15	100,00

Dado que en los capítulos I a III conviven tributos estatales con locales, así como el diferente sistema de financiación de las entidades locales, la mejor aproximación al estudio del esfuerzo tributario que las entidades locales exigen a sus habitantes, se obtiene del análisis de la recaudación per cápita de los tributos de competencia local.

Cuadro 41 Ingreso tributario por habitante. Ayuntamientos tramo 1

ENTIDAD	IBI	ÍNDICE	IAE	ÍNDICE	ICIO	ÍNDICE	IVTM	ÍNDICE	IIVTNU	ÍNDICE
A Coruña	244,35	98,32	47,28	122,48	8,48	117,16	59,50	112,32	33,08	97,83
Ferrol	238,78	96,08	29,91	77,48	5,55	76,71	46,30	87,39	17,33	51,27
Lugo	218,93	88,09	41,18	106,68	7,89	108,99	58,59	110,59	24,49	72,43
Ourense	311,66	125,40	15,45	40,01	5,29	73,10	49,39	93,22	66,80	197,56
Pontevedra	215,58	86,74	30,45	78,89	10,14	140,08	50,07	94,51	13,72	40,58
Santiago de Compostela	313,35	126,08	32,31	83,71	9,54	131,75	52,66	99,39	31,03	91,78
Vigo	229,44	92,32	45,26	117,25	5,50	75,93	49,45	93,33	36,05	106,63
TOTAL	248,53	100,00	38,60	100,00	7,24	100,00	52,98	100,00	33,81	100,00

Destaca el IBI por habitante de los ayuntamientos de Santiago de Compostela y Ourense; el IAE por habitante de los ayuntamientos de Vigo y A Coruña; el ICIO por habitante de Pontevedra y Santiago de Compostela; el IVTM de A Coruña y Lugo, y el IIVTNU de Ourense.

IV.3.1.2. EVOLUCIÓN DE LAS MAGNITUDES PRESUPUESTARIAS

Las siete ciudades presentan ahorro bruto positivo, reflejando, por lo tanto, la capacidad de las entidades para financiar con recursos propios las inversiones y la amortización de la deuda. Es un resultado mejor que el obtenido en el ejercicio pasado (6,25%) debido al mejor comportamiento de esta magnitud en estos grupo de ayuntamientos, excepción hecha de los ayuntamientos de A Coruña y Lugo.

Cuadro 42 Ahorro Bruto. Ayuntamientos tramo 1

CONCEPTO	2013	2014	2015	2016	% Variac. 2016/2015
Ingresos por operaciones corrientes (Capt. I a V)	889.200.241,21	888.257.174,72	911.502.561,11	899.493.584,98	-1,32%
Gastos por operaciones corrientes (Capt. I a V)	739.361.408,65	747.913.776,57	756.072.271,06	734.356.336,36	-2,87%
AHORRO BRUTO	149.838.832,56	140.343.398,15	155.430.290,05	165.137.248,62	6,25%
A Coruña	40.506.800,39	35.734.071,02	48.183.471,16	45.941.832,65	-4,65%
Ferrol	13.987.244,59	7.579.189,27	8.963.768,31	9.143.905,62	2,01%
Lugo	12.246.648,50	16.757.564,47	16.300.343,36	11.254.305,48	-30,96%
Ourense	20.404.133,14	21.281.332,69	22.099.967,52	32.163.318,35	45,54%
Pontevedra	14.247.855,97	16.141.704,62	11.305.457,04	16.651.734,87	47,29%
Santiago de Compostela	14.991.945,59	12.301.617,06	16.098.224,33	17.186.968,41	6,76%
Vigo	33.454.204,38	30.547.919,02	32.479.058,33	32.795.183,24	0,97%

E igualmente las siete ciudades presentan una situación de superávit por operaciones no financieras, que les permite poder financiar sus gastos sin necesidad de acudir a nuevo endeudamiento. Es un resultado mejor que el obtenido en el ejercicio anterior (54,46%), produciéndose notables retrocesos de esta magnitud en el Ayuntamiento de Lugo, aunque manteniendo su carácter positivo.

Cuadro 43 Superávit no financiero. Ayuntamientos tramo 1

CONCEPTO	2013	2014	2015	2016	% Variac. 2016/2015
Total Ingresos no financieros (Capt. I a VII)	910.232.654,49	904.855.208,44	937.172.323,26	912.489.044,70	-2,63%
Total Gastos no financieros (Capt. I a VII)	828.036.407,28	835.650.420,29	860.982.093,36	794.808.224,65	-7,69%
SUPERÁVIT/DÉFICIT NO FINANCIERO	82.196.247,21	69.204.788,15	76.190.229,90	117.680.820,05	54,46%
A Coruña	4.885.323,74	2.360.047,26	15.497.850,13	31.020.731,02	100,16%
Ferrol	12.357.488,81	1.341.203,43	2.745.883,93	8.867.954,76	222,95%
Lugo	11.460.946,34	13.920.553,75	7.759.936,40	2.221.183,04	-71,38%
Ourense	18.712.645,38	18.020.529,71	11.330.283,64	29.588.955,79	161,15%
Pontevedra	948.295,66	5.181.233,15	4.217.922,81	5.948.176,52	41,02%
Santiago de Compostela	12.012.600,28	6.554.514,13	9.532.679,04	13.845.924,14	45,25%
Vigo	21.818.947,00	21.826.706,72	25.105.673,95	26.187.894,78	4,31%

Esta situación de superávit no financiero permite a estos ayuntamientos financiar sus gastos sin necesidad de acudir a nuevo endeudamiento, lo que se traduce en la disminución del saldo vivo del endeudamiento en un importe de 55.368,40 miles de euros, reduciendo todos ellos su endeudamiento neto.

Cuadro 44 Variación endeudamiento. Ayuntamientos tramo 1

CONCEPTO	2013	2014	2015	2016	% Variac. 2016/2015
Ingresos Pasivos Financieros (Capt. IX)	29.780.195,11	15.137.583,45	27.268.880,19	9.418.415,27	-65,46%
Gastos Pasivos Financieros (Capt. IX)	71.650.339,75	66.430.896,57	60.088.371,45	64.786.819,15	7,82%
INCREMENTO (+)/DISMINUCIÓN (-) ENDEUDAMIENTO	-41.870.144,64	-51.293.313,12	-32.819.491,26	-55.368.403,88	68,71%
A Coruña	2.479.183,22	-4.069.211,13	6.458.939,21	-7.603.357,57	-217,72%
Ferrol	-1.810.996,56	-2.261.682,42	-2.002.083,67	-2.124.713,05	6,13%
Lugo	-9.020.389,16	-6.189.272,42	-8.146.274,09	-8.925.592,28	9,57%
Ourense	-7.472.105,73	-12.079.673,35	-8.482.749,16	-15.830.533,29	86,62%
Pontevedra	-1.228.293,29	-3.216.383,80	-2.951.386,22	-1.094.929,66	-62,90%
Santiago de Compostela	-7.915.479,02	-11.246.245,64	-901.373,16	-9.858.176,70	993,68%
Vigo	-16.902.064,10	-12.230.844,36	-16.794.564,17	-9.931.101,33	-40,87%

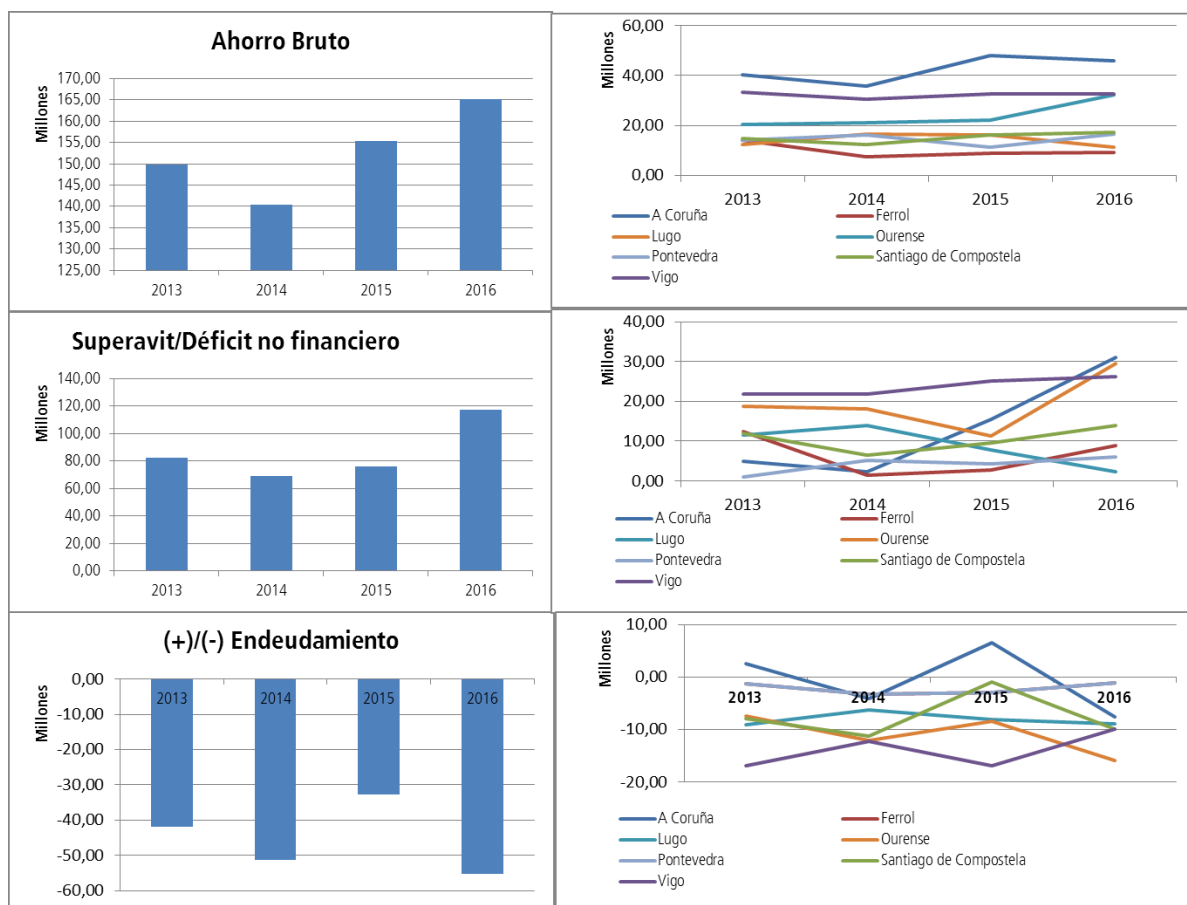

IV.3.1.3. REMANENTE DE TESORERÍA

El remanente de tesorería indica la capacidad, de la entidad local, para hacer frente a sus deudas

a corto plazo a fin de ejercicio. En este grupo de ayuntamientos, su importe agregado alcanza un valor de 181.877,72 miles de euros, representando los saldos de dudoso cobro el 63,72% del total de derechos pendientes de cobro a fin de ejercicio.

Cuadro 45 Remanente de tesorería. Ayuntamientos tramo 1

APUNTE	2013	2014	2015	2016	% Variac. 2016/2015
1. Fondos líquidos	235.242.009,20	214.433.097,72	235.123.781,53	251.725.599,96	7,06%
2. Derechos pendientes de cobro	341.154.686,59	345.769.137,04	357.042.255,83	355.589.907,97	-0,41%
3. Obligaciones pendientes de pago	119.464.019,81	118.096.039,76	127.937.873,11	104.902.019,59	-18,01%
I. Remanente de tesorería total (1+2-3+4)	456.932.675,98	442.106.195,00	454.626.573,14	488.355.290,45	7,42%
II. Saldos de dudoso cobro	213.256.849,37	215.242.611,67	227.524.082,54	231.029.374,98	1,54%
III. Exceso de financiación afectada	57.034.518,41	47.622.985,31	45.224.773,20	41.275.578,80	-8,73%
IV. Remanente de tesorería para gastos generales (I - II - III)	186.641.308,20	179.240.598,02	181.877.717,40	216.050.336,67	18,79%
A Coruña	15.788.103,02	7.643.900,95	8.940.494,18	22.800.079,91	155,02%
Ferrol	10.149.578,05	6.827.861,59	3.509.225,35	8.070.980,90	129,99%
Lugo	23.011.963,32	29.039.973,83	27.355.502,69	20.136.110,76	-26,39%
Ourense	38.357.509,63	43.405.637,69	45.563.153,20	55.733.743,33	22,32%
Pontevedra	13.645.433,37	12.291.564,39	11.698.476,61	14.050.240,16	20,10%
Santiago de Compostela	5.286.340,85	1.885.157,69	5.616.570,39	7.930.643,76	41,20%
Vigo	80.402.379,96	78.146.501,88	79.194.294,98	87.328.537,85	10,27%
Saldo 413	15.631.020,87	20.800.814,95	12.192.783,45	17.605.664,21	44,39%
A Coruña	5.567.926,69	4.547.455,99	4.377.562,85	3.770.878,29	-13,86%
Ferrol	2.541.344,74	10.415,38	1.145,00	11.743,06	925,59%
Lugo	893.128,76	968.476,82	1.133.448,86	1.174.660,30	3,64%
Ourense	1.451.594,02	9.304.548,98	3.046.804,16	6.169.905,25	102,50%
Pontevedra	259.296,47	16.141,79	897.265,45	420.186,51	-53,17%
Santiago de Compostela	651.734,85	151.491,05	472.615,64	1.525.982,03	222,88%
Vigo	4.265.995,34	5.802.284,94	2.263.941,49	4.532.308,77	100,20%

Todos los ayuntamientos de más de 50.000 habitantes presentan un remanente de tesorería positivo.

Sin embargo, esta cifra de remanente de tesorería debe corregirse por la existencia de obligaciones vencidas y exigibles no imputadas al presupuesto. Estas obligaciones se recogen en la cuenta 413 y ascienden a un importe total de 17.605,66 miles de euros, con un importante aumento del 44,39% respecto de las cifras alcanzadas en el ejercicio anterior, con la excepción de los ayuntamientos de A Coruña y Pontevedra, donde este saldo presenta un menor valor que en el ejercicio precedente.

Esta cuantía de obligaciones pendientes de imputar al presupuesto debe ser minorada del remanente de tesorería para gastos generales, a pesar de lo cual las cifras de todos los ayuntamientos siguen siendo positivas.

IV.3.1.4. COMPARATIVA NACIONAL

Finalmente, la comparativa de ingresos y gastos por habitantes de los ayuntamientos de tramo 1 con sus homólogos del resto del Estado, muestra los siguientes resultados:

COMUNIDAD AUTÓNOMA	INGRESO/HAB					GASTO/HAB				
	2013	2014	2015	2016	ÍNDICE	2013	2014	2015	2016	ÍNDICE
Andalucía	1.189,15	1.185,47	965,97	706,56	67,04%	1.041,74	1.079,17	885,04	646,21	64,81%
Aragón	1.070,08	1.067,51	1.196,95	1.109,47	105,27%	1.029,00	1.051,63	1.161,51	1.062,95	106,61%
Canarias	964,22	1.140,09	1.060,47	1.088,91	103,32%	892,94	1.074,95	917,34	968,06	97,09%
Cantabria	1.056,18	1.217,38	1.141,63	1.181,86	112,14%	993,51	1.133,55	1.039,65	1.029,30	103,24%
Castilla y León	963,45	1.008,20	1.002,27	1.018,46	96,63%	892,00	991,43	961,63	959,51	96,24%
Castilla-La Mancha	931,14	1.001,65	1.037,02	1.018,88	96,67%	861,79	952,20	985,65	941,83	94,46%
Catalunya	1.318,76	1.411,02	1.490,56	1.458,70	138,40%	1.232,83	1.371,72	1.452,40	1.405,51	140,97%
Comunitat Valenciana	920,68	1.005,18	1.102,85	1.055,04	100,10%	875,46	965,56	1.020,92	990,06	99,30%
Extremadura	900,43	858,48	850,33	434,49	41,23%	784,00	801,37	773,82	373,87	37,50%
Galicia	942,88	927,00	976,69	934,93	88,71%	902,96	908,84	932,05	873,09	87,57%
Illes Balears	1.258,81	1.407,44	1.280,74	1.118,28	106,10%	1.220,17	1.364,99	1.156,61	1.102,05	110,53%
La Rioja	836,74	907,99	934,65	912,43	86,57%	835,65	866,80	892,99	867,59	87,02%
Madrid	1.429,41	1.519,32	1.372,44	1.323,61	125,59%	1.255,79	1.464,40	1.231,53	1.276,22	128,00%
Principado de Asturias	957,45	969,13	990,40	1.014,68	96,27%	929,99	879,79	954,26	943,48	94,63%
Región de Murcia	911,51	972,99	962,05	972,07	92,23%	844,81	905,32	902,85	905,00	90,77%
MEDIA	1.118,55	1.178,49	1.129,58	1.053,94	100,00%	1.018,94	1.124,06	1.050,13	997,03	100,00%

Las siete ciudades gallegas registran un ingreso por habitante que representa el 88,71% de la media española, mientras que el gasto por habitante representa el 87,57% de la media española. Este cuadro permite observar como la situación empeora con respecto a ejercicios anteriores. El peso presupuestario de los ayuntamientos de tramo 1 es escaso, y las diferencias con sus homólogos del resto del Estado se mantienen. Las cifras de ingreso por habitante que presentan son de las más bajas del Estado, superando solo las de los ayuntamientos de La Rioja, Extremadura y Andalucía, aumentando el peso relativo de los mismos con respecto al ejercicio anterior, en el que el índice era del 86,46% de la media nacional.

En materia de gastos, la situación es similar, presentándose unas cifras de gasto por habitante lejanas de la media, aunque superiores a las que se presentan en las comunidades autónomas de La Rioja, Extremadura y Andalucía. Esta situación empeora respecto al ejercicio anterior, en lo que al gasto por habitante representaba el 88,76% de la media nacional de los ayuntamientos de tamaño similar.

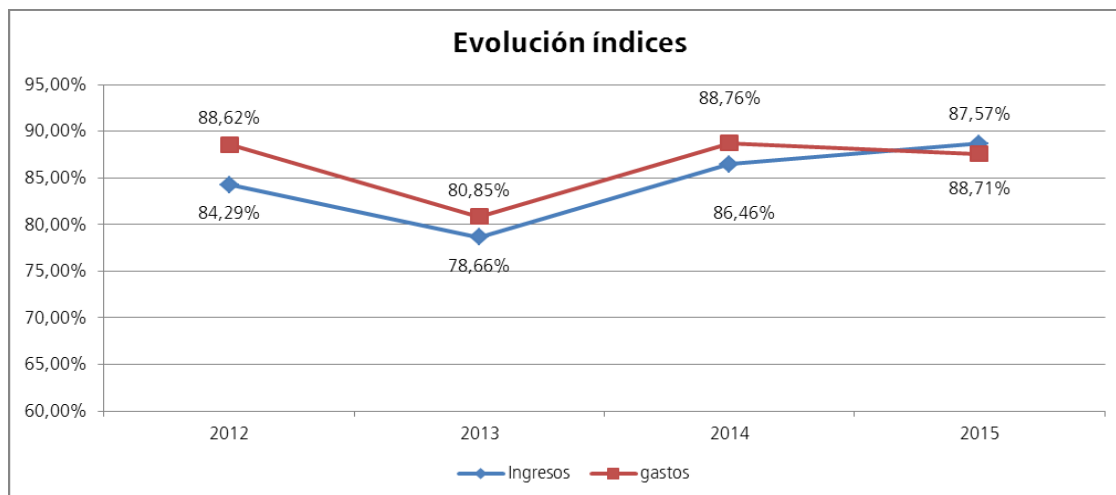

IV.3.2 AYUNTAMIENTOS DE 20.001 A 50.000 HABITANTES

Este grupo está integrado por 15 ayuntamientos, que suman una población de 430.712 habitantes (15,84% del total).

El siguiente cuadro muestra la ejecución en el ejercicio 2016 de los presupuestos de ingresos y gastos de los ayuntamientos de población de 20.001 a 50.000 habitantes, así como el resultado presupuestario obtenido en el ejercicio 2016, expresados en euros.

Los derechos liquidados en el ejercicio 2016 (presupuesto agregado) alcanzaron la cifra de 336.559,15 miles de euros, lo que representa un índice de ejecución del 86,67% sobre las previsiones definitivas, y supone una disminución del 0,27% respecto de los derechos liquidados en el ejercicio anterior.

Cuadro 46 Liquidación agregada presupuesto de ingresos. Ayuntamientos tramo 2

LIQUIDACIÓN AGREGADA PRESUPUESTO DE INGRESOS. EJERCICIO 2016 AYUNTAMIENTOS TRAMO 2- De 20.001 a 50.000 habitantes						
CAPÍTULO	PREVISIONES DEF	% EJEC	DERECHOS RN	PESO	RECADADO	% COBRO
1 Impuestos directos.	107.372.680,75	104,82%	112.551.343,43	33,44%	105.882.576,77	94,07%
2 Impuestos indirectos.	5.229.565,00	104,66%	5.473.306,09	1,63%	5.374.038,87	98,19%
3 Tasas, precios públicos y otros ingresos.	76.397.143,02	101,65%	77.659.102,32	23,07%	68.256.082,59	87,89%
4 Transferencia corrientes.	123.801.802,85	97,93%	121.242.104,77	36,02%	115.741.688,83	95,46%
5 Ingresos patrimoniales.	2.902.689,37	32,42%	941.051,74	0,28%	889.380,06	94,51%
<i>Ingresos Corrientes</i>	<i>315.703.880,99</i>	<i>100,69%</i>	<i>317.866.908,35</i>	<i>94,45%</i>	<i>296.143.767,12</i>	<i>93,17%</i>
6 Enajenación de inversiones reales.	280.416,00	52,01%	145.843,99	0,04%	129.168,99	88,57%
7 Transferencias de capital.	33.050.772,06	39,18%	12.947.993,69	3,85%	12.598.797,66	97,30%

LIQUIDACIÓN AGREGADA PRESUPUESTO DE INGRESOS. EJERCICIO 2016 AYUNTAMIENTOS TRAMO 2- De 20.001 a 50.000 habitantes						
CAPÍTULO	PREVISIONES DEF	% EJEC	DERECHOS RN	PESO	RECADADO	% COBRO
<i>Ingresos Capital</i>	33.331.188,06	39,28%	13.093.837,68	3,89%	12.727.966,65	97,21%
8 Activos financieros.	29.993.604,34	1,18%	353.373,40	0,10%	230.722,47	65,29%
9 Pasivos financieros.	9.288.928,78	56,47%	5.245.029,76	1,56%	4.482.183,67	85,46%
<i>Ingresos Financieros</i>	39.282.533,12	14,25%	5.598.403,16	1,66%	4.712.906,14	84,18%
Total	388.317.602,17	86,67%	336.559.149,19	100,00%	313.584.639,91	93,17%
A Estrada	17.612.460,89	84,32%	14.850.602,23	4,41%	14.830.025,41	99,86%
Ames	28.788.487,13	79,51%	22.889.909,84	6,80%	21.235.883,95	92,77%
Arteixo	35.517.034,42	88,59%	31.464.750,72	9,35%	29.151.401,73	92,65%
Cambre	18.323.289,78	88,13%	16.147.667,72	4,80%	14.881.649,14	92,16%
Cangas	15.940.792,95	99,81%	15.909.809,91	4,73%	15.113.262,04	94,99%
Carballo	28.489.038,07	81,14%	23.116.414,66	6,87%	22.080.494,01	95,52%
Culleredo	25.140.316,81	85,65%	21.532.804,36	6,40%	20.649.982,19	95,90%
Lalín	18.693.989,83	85,35%	15.955.820,67	4,74%	15.468.797,19	96,95%
Marín	14.697.921,23	99,27%	14.589.972,53	4,34%	12.986.609,19	89,01%
Narón	36.822.017,29	91,16%	33.565.816,58	9,97%	30.849.652,37	91,91%
Oleiros	51.063.879,50	77,53%	39.589.169,72	11,76%	38.036.135,12	96,08%
Ponteareas	15.876.510,51	95,42%	15.149.394,59	4,50%	14.657.055,08	96,75%
Redondela	21.320.274,10	84,81%	18.081.436,99	5,37%	15.524.052,58	85,86%
Ribeira	24.674.881,74	89,07%	21.978.735,48	6,53%	19.293.768,78	87,78%
Vilagarcía de Arousa	35.356.707,92	89,76%	31.736.843,19	9,43%	28.825.871,13	90,83%

Las obligaciones reconocidas netas del ejercicio ascienden a 310.142,78 miles de euros, lo que supone un índice de ejecución del gasto de 80,98% sobre los créditos definitivos y una disminución del 4,46% respecto de las obligaciones del ejercicio anterior.

Cuadro 47 Liquidación agregada presupuesto de gastos. Ayuntamientos tramo 2

LIQUIDACIÓN AGREGADA PRESUPUESTO DE GASTOS. EJERCICIO 2016 AYUNTAMIENTOS TRAMO 2- De 20.001 a 50.000 habitantes						
CAPÍTULO	CRÉDITOS DEF	% EJECUCIÓN	ORN	PESO	PAGOS	%PAGO
1 Gastos de personal.	108.778.294,03	93,08%	101.246.109,42	32,64%	100.639.512,43	99,40%
2 Gastos corrientes en bienes y servicios.	155.013.145,22	90,05%	139.588.113,01	45,01%	123.922.567,68	88,78%
3 Gastos financieros.	1.986.288,74	69,41%	1.378.748,66	0,44%	1.227.344,16	89,02%
4 Transferencias corrientes.	17.901.111,25	82,19%	14.713.256,34	4,74%	11.964.029,83	81,31%
5 Fondo de contingencia.	271.667,63	0,00%	0,00	0,00%	0,00	-
<i>Gastos Corrientes</i>	<i>283.950.506,87</i>	<i>90,48%</i>	<i>256.926.227,43</i>	<i>82,84%</i>	<i>237.753.454,10</i>	<i>92,54%</i>
6 Inversiones reales.	79.418.525,86	44,31%	35.193.751,22	11,35%	29.787.372,31	84,64%

LIQUIDACIÓN AGREGADA PRESUPUESTO DE GASTOS. EJERCICIO 2016 AYUNTAMIENTOS TRAMO 2- De 20.001 a 50.000 habitantes						
CAPÍTULO	CRÉDITOS DEF	% EJECUCIÓN	ORN	PESO	PAGOS	%PAGO
7 Transferencias de capital.	1.945.145,67	50,95%	990.963,02	0,32%	835.400,30	84,30%
<i>Gastos capital</i>	<i>81.363.671,53</i>	<i>44,47%</i>	<i>36.184.714,24</i>	<i>11,67%</i>	<i>30.622.772,61</i>	<i>84,63%</i>
8 Activos financieros.	619.771,88	55,23%	342.290,07	0,11%	341.952,43	99,90%
9 Pasivos financieros.	17.040.333,94	97,94%	16.689.550,47	5,38%	15.495.497,20	92,85%
<i>Gastos Financieros</i>	<i>17.660.105,82</i>	<i>96,44%</i>	<i>17.031.840,54</i>	<i>5,49%</i>	<i>15.837.449,63</i>	<i>92,99%</i>
Total	382.974.284,22	80,98%	310.142.782,21	100,00%	284.213.676,34	91,64%
A Estrada	17.612.460,89	78,14%	13.761.883,90	4,44%	12.486.666,21	90,73%
Ames	24.257.000,20	84,57%	20.514.105,12	6,61%	19.819.226,19	96,61%
Arteixo	35.517.034,42	79,72%	28.313.426,73	9,13%	26.025.101,19	91,92%
Cambre	18.323.289,78	82,31%	15.081.726,12	4,86%	14.241.045,95	94,43%
Cangas	15.940.792,95	86,56%	13.798.360,71	4,45%	13.464.335,00	97,58%
Carballo	28.489.038,07	75,91%	21.626.060,80	6,97%	20.664.632,84	95,55%
Culleredo	25.140.316,81	79,89%	20.083.858,74	6,48%	19.912.421,85	99,15%
Lalín	18.693.989,83	80,92%	15.127.097,09	4,88%	13.895.538,05	91,86%
Marín	14.697.921,23	95,94%	14.101.343,04	4,55%	13.961.420,65	99,01%
Narón	36.822.017,29	84,15%	30.986.948,24	9,99%	26.788.064,64	86,45%
Oleiros	51.056.379,50	76,26%	38.935.455,94	12,55%	33.989.341,92	87,30%
Ponteareas	15.072.179,49	89,89%	13.548.921,54	4,37%	12.668.850,71	93,50%
Redondela	21.320.274,10	79,86%	17.027.057,21	5,49%	14.523.873,04	85,30%
Ribeira	24.674.881,74	78,45%	19.357.692,90	6,24%	17.093.369,65	88,30%
Vilagarcía de Arousa	35.356.707,92	78,85%	27.878.844,13	8,99%	24.679.788,45	88,53%

El resultado presupuestario agregado fue de 42.125,25 miles de euros, presentando todas ellas un resultado positivo, y supone una disminución del 35,89% respecto del resultado presupuestario ajustado del ejercicio anterior.

Cuadro 48 Resultado presupuestario. Ayuntamientos tramo 2

CONCEPTO	Derechos reconocidos netos	Obligaciones reconocidas netas	Ajustes (Rdo)	Resultado Presupuestario
a. Operaciones corrientes	317.866.908,35	256.926.227,43	0,00	60.940.680,92
b. Operaciones de capital	13.093.837,68	36.184.714,24	0,00	-23.090.876,56
1. Total operaciones no financieras (a+b)	330.960.746,03	293.110.941,67	0,00	37.849.804,36
c) Activos financieros	353.373,40	342.290,07	0,00	11.083,33
d) Pasivos financieros	5.245.029,76	16.689.550,47	0,00	-11.444.520,71
2. Total operaciones financiera (c+d)	5.598.403,16	17.031.840,54	0,00	-11.433.437,38
RDO. PRESUPUESTARIO. EJERCICIO (I=1+2)	336.559.149,19	310.142.782,21	0,00	26.416.366,98

CONCEPTO	Derechos reconocidos netos	Obligaciones reconocidas netas	Ajustes (Rdo)	Resultado Presupuestario
3. Créditos gastados financiados con remanentes de tesorería para gastos generales	0,00	0,00	15.534.729,59	0,00
4. Desviaciones de financiación negativas del ejercicio	0,00	0,00	13.209.491,14	0,00
5. Desviaciones de financiación positivas del ejercicio	0,00	0,00	13.035.333,35	0,00
Total ajustes (II=3+4+5)	0,00	0,00	15.708.887,38	0,00
RDO. PRESUPUESTARIO AXUSTADO (I+II)	0,00	0,00	0,00	42.125.254,36
A Estrada	14.850.602,23	13.761.883,90	48.828,74	1.137.547,07
Ames	22.889.909,84	20.514.105,12	2.583,76	2.378.388,48
Arteixo	31.464.750,72	28.313.426,73	2.583.275,91	5.734.599,90
Cambre	16.147.667,72	15.081.726,12	-12.356,64	1.053.584,96
Cangas	15.909.809,91	13.798.360,71	-20.640,50	2.090.808,70
Carballo	23.116.414,66	21.626.060,80	2.072.494,77	3.562.848,63
Culleredo	21.532.804,36	20.083.858,74	1.189.770,25	2.638.715,87
Lalín	15.955.820,67	15.127.097,09	1.214.077,30	2.042.800,88
Marín	14.589.972,53	14.101.343,04	1.277,76	489.907,25
Narón	33.565.816,58	30.986.948,24	3.476.935,14	6.055.803,48
Oleiros	39.589.169,72	38.935.455,94	4.670.660,70	5.324.374,48
Ponteareas	15.149.394,59	13.548.921,54	-4.800,00	1.595.673,05
Redondela	18.081.436,99	17.027.057,21	-30.085,73	1.024.294,05
Ribeira	21.978.735,48	19.357.692,90	367.557,01	2.988.599,59
Vilagarcía de Arousa	31.736.843,19	27.878.844,13	149.308,91	4.007.307,97

IV.3.2.1 ESTRUCTURA DE LOS PRESUPUESTOS

En lo que respecta a la estructura del presupuesto de los ayuntamientos de entre 20.001 a 50.000 habitantes, se señala lo siguiente:

- En la vertiente de los ingresos, los de naturaleza tributaria representan el 58,14% del total de ingresos. Los ingresos procedentes de otras administraciones públicas ascienden al 39,87% de sus ingresos totales, mientras que los ingresos procedentes del endeudamiento representan el 1,66% del total de ingresos. La disminución anual de los ingresos (0,27%) procede fundamentalmente de la disminución de los ingresos procedentes de otras administraciones públicas, que disminuyen un 6,94% (lo que significa en términos absolutos 10.013,35 miles de euros); de los ingresos procedentes del endeudamiento, que disminuyen un 8,51%, que se traducen en 521,06 miles de euros; y de otros ingresos, que caen un 38% o 666,23 miles de euros en términos absolutos. Estas disminuciones se compensan en parte con la subida de los ingresos de naturaleza tributaria en un 5,54% o 10.273,89 miles de euros, para alcanzar la

disminución final del indicado 0,27%.

- Por lo que respecta a los gastos, el 77,65% son gastos de funcionamiento de la entidad local (capítulos I y II) y el 11,67% son gastos de capital (Capítulos VI y VII), suponiendo entre ambos el 89,32% del gasto total de estos ayuntamientos. El gasto de transferencias (Capítulo IV) representa el 4,74% y la carga financiera (Capítulos III y IX) el 5,83%. Comparando este datos con los del ejercicio anterior, se observa como la disminución del presupuesto de gastos (4,46%) viene causado fundamentalmente por la disminución del gasto de capital del 136,26% que se traduce en 20.583,69 miles de euros; y de otros gastos, que disminuyen en un 19,50% o 82,93 miles de euros, aumentando el gasto corriente, carga financiera y transferencias corrientes en un 1,16%, 14,92% y 7,87% respectivamente (que se traducen en 2.759,44 miles de euros, 2.346,38 miles de euros y 1.072,94 miles de euros respectivamente).

En términos acumulados desde el ejercicio 2013, se produce una caída del presupuesto de gastos del 6,70%, debida fundamentalmente a la caída del gasto de capital y carga financiera, compensada parcialmente con la subida del gasto corriente.

Cuadro 49 Estructura del presupuesto. Ayuntamientos tramo 2

INGRESOS	2013	2014	2015	2016	Anual	Acumulada
Tributos	156.485.388,02	164.167.379,84	185.409.860,75	195.683.751,84	5,54%	25,05%
Transferencias	129.949.072,69	130.674.232,28	144.203.449,45	134.190.098,46	-6,94%	3,26%
Financieros	11.274.467,55	2.718.528,52	6.119.463,29	5.598.403,16	-8,51%	-50,34%
Otros	1.881.341,43	2.312.587,46	1.753.127,53	1.086.895,73	-38,00%	-42,23%
TOTAL	299.590.269,69	299.872.728,10	337.485.901,02	336.559.149,19	-0,27%	12,34%
GASTOS	2013	2014	2015	2016	Anual	Acumulada
Gasto Corriente	211.899.137,10	220.029.405,30	238.074.775,06	240.834.222,43	1,16%	13,66%
Carga Financiera	20.943.081,28	22.697.578,08	15.721.920,47	18.068.299,13	14,92%	-13,73%
Transferencias Corrientes	14.627.262,66	13.061.095,13	13.640.312,71	14.713.256,34	7,87%	0,59%
Gasto Capital	42.685.353,19	34.865.815,87	56.768.402,94	36.184.714,24	-36,26%	-15,23%
Otros	507.674,26	373.815,64	425.220,34	342.290,07	-19,50%	-32,58%
TOTAL	290.662.508,49	291.027.710,02	324.630.631,52	310.142.782,21	-4,46%	6,70%

El siguiente cuadro refleja los ingresos por habitante contabilizados en los capítulos I a III, las transferencias, así como los ingresos financieros por habitante, junto con sus correspondientes índices. Se aprecia que 8 ayuntamientos están por debajo de la media en ingresos tributarios por habitante, siendo los peores Cangas, A Estrada y Redondela; 8 ayuntamientos están igualmente por debajo de la media en el concepto de ingreso por transferencias por habitante siendo los peores los ayuntamientos de Ames, Arteixo y Redondela; finalmente, en cuanto a los ingresos

financieros, destaca la situación de Cangas, Ribeira, A Estrada y Cambre, con valores muy por encima de la media.

Cuadro 50 Detalle de la estructura del presupuesto. Ayuntamientos tramo 2

ENTIDAD	TRIBUTARIOS	ÍNDICE	TRANSFERENCIAS	ÍNDICE	FINANCIEROS	ÍNDICE
A Estrada	300,39	66,12	382,54	122,79	26,21	201,63
Ames	468,79	103,18	273,11	87,66	6,73	51,80
Arteixo	716,21	157,64	285,57	91,66	1,18	9,05
Cambre	330,72	72,79	316,79	101,68	21,22	163,21
Cangas	238,65	52,53	319,49	102,55	36,88	283,70
Carballo	426,55	93,89	304,00	97,58	7,31	56,27
Culleredo	417,91	91,98	295,97	95,00	12,19	93,76
Lalín	464,61	102,26	328,46	105,43	0,00	0,00
Marín	285,45	62,83	297,78	95,58	2,60	19,99
Narón	524,01	115,34	313,29	100,56	12,29	94,56
Oleiros	788,85	173,63	318,86	102,34	13,51	103,91
Ponteareas	362,67	79,83	295,48	94,84	0,00	0,00
Redondela	317,58	69,90	289,81	93,02	3,25	24,97
Ribeira	483,26	106,37	290,23	93,16	30,96	238,14
MEDIA	454,33	100,00	311,55	100,00	13,00	100,00

Dado que en los capítulos I al III conviven tributos estatales con locales, y dado el diferente sistema de financiación de las entidades locales, la mejor aproximación al estudio del esfuerzo tributario que las entidades locales exigen a sus habitantes, se obtiene del análisis de la recaudación per cápita de los tributos de competencia local.

Cuadro 51 Ingreso tributario por habitante. Ayuntamientos tramo 2

ENTIDAD LOCAL	IBI	ÍNDICE	IAE	ÍNDICE	ICIO	ÍNDICE	IVTM	ÍNDICE	IIVTNU	ÍNDICE
A Estrada	118,71	67,29	9,86	47,89	3,48	27,36	48,69	99,91	4,10	26,36
Ames	202,73	114,91	10,57	51,34	5,21	41,03	34,55	70,90	18,40	118,17
Arteixo	250,21	141,82	67,87	329,62	86,78	682,74	46,91	96,26	25,24	162,11
Cambre	130,36	73,89	20,41	99,10	7,34	57,77	54,12	111,07	10,59	68,04
Cangas	131,85	74,73	7,45	36,19	14,36	112,98	56,31	115,56	2,63	16,91
Carballo	174,98	99,18	8,35	40,58	7,72	60,74	40,87	83,88	13,70	88,01
Culleredo	209,59	118,79	18,12	88,01	11,55	90,90	53,40	109,59	12,58	80,77
Lalín	195,44	110,77	20,49	99,53	8,22	64,67	40,61	83,33	19,96	128,19
Marín	98,58	55,87	9,34	45,35	4,56	35,91	39,61	81,28	3,24	20,78
Narón	213,40	120,95	42,21	205,02	3,13	24,66	67,29	138,09	20,17	129,57
Oleiros	195,92	111,05	10,07	48,92	13,65	107,43	45,19	92,74	32,50	208,71
Ponteareas	137,48	77,92	12,52	60,79	4,28	33,65	48,68	99,90	11,85	76,12
Redondela	139,51	79,07	22,57	109,63	4,80	37,77	52,97	108,71	29,04	186,52
Ribeira	198,14	112,30	12,32	59,83	-1,45	-11,44	45,07	92,48	10,13	65,04
MEDIA	176,43	100,00	20,59	100,00	12,71	100,00	48,73	100,00	15,57	100,00

Destaca el Ayuntamiento de Arteixo, con los mejores índices en todos los conceptos a excepción del IVTM donde ocupa la sexta posición. Igualmente, cabe señalar la posición de Narón, con valores superiores a la media en IBI, IAE, IVTM y IIVTNU.

IV.3.2.2. EVOLUCIÓN DE LAS MAGNITUDES PRESUPUESTARIAS

Los 15 ayuntamientos de entre 20.001 y 50.000 habitantes presentan ahorro bruto positivo, reflejando, por lo tanto, la capacidad de las entidades para financiar con recursos propios las inversiones y la amortización de la deuda. Es un resultado más positivo que el obtenido en el ejercicio pasado (13,02%) debido al mejor comportamiento de esta magnitud en todos los ayuntamientos a excepción de A Estrada, Carballo, Culleredo, Pontearreas y Redondela. En todo caso, todos los ayuntamientos de este tramo presentan ahorro bruto positivo.

Cuadro 52 Ahorro Bruto. Ayuntamientos tramo 2

CONCEPTO	2013	2014	2015	2016	% Variac. 2016/2015
Ingresos por operaciones corrientes (Capt. I a V)	273.568.903,19	283.540.878,74	307.194.453,02	317.866.908,35	3,47%
Gastos por operaciones corrientes (Capt. I a V)	230.687.005,11	236.546.657,80	253.276.230,13	256.926.227,43	1,44%
AHORRO BRUTO	42.881.898,08	46.994.220,94	53.918.222,89	60.940.680,92	13,02%
A Estrada	2.201.094,79	1.012.020,42	2.047.904,74	1.665.137,01	-18,69%
Ames	1.770.107,58	2.649.555,90	3.049.148,89	2.989.502,82	-1,96%
Arteixo	4.263.075,93	4.780.152,71	2.734.498,46	7.357.577,25	169,06%
Cambre	1.741.438,44	2.034.620,82	1.720.834,96	1.884.026,58	9,48%
Cangas	2.223.701,13	2.536.995,14	2.257.101,38	2.242.340,28	-0,65%
Carballo	4.219.045,53	3.957.715,32	4.701.049,18	4.117.850,84	-12,41%
Culleredo	3.827.057,31	2.977.491,55	5.217.349,89	4.145.699,15	-20,54%
Lalín	2.828.416,36	3.075.712,42	3.720.435,06	3.815.934,06	2,57%
Marín	1.334.106,38	2.291.244,61	1.275.855,90	1.844.870,36	44,60%
Narón	2.096.292,07	5.225.136,59	5.432.653,49	7.763.001,06	42,90%
Oleiros	5.683.644,50	5.837.468,44	6.908.624,98	7.386.779,85	6,92%
Pontearreas	1.934.351,21	2.133.711,67	2.968.724,73	1.958.041,36	-34,04%
Redondela	2.403.405,33	3.000.215,94	3.147.658,31	2.533.804,74	-19,50%
Ribeira	2.625.942,78	2.586.425,98	3.781.988,40	4.825.140,66	27,58%
Vilagarcía de Arousa	3.730.218,74	2.895.753,43	4.954.394,52	6.410.974,90	29,40%

Por lo que respecta al superávit o déficit por operaciones no financieras, se constata que todos los ayuntamientos de entre 20.001 y 50.000 habitantes mantienen una posición de saldo presupuestario no financiero positivo, mejorando en global los resultados del ejercicio anterior en un 77,52%.

Cuadro 53 Superávit no financeiro. Ayuntamientos tramo 2

CONCEPTO	2013	2014	2015	2016	% Variac. 2016/2015
Total Ingresos no financieros (Capt. I a VII)	288.315.802,14	297.154.199,58	331.366.437,73	330.960.746,03	-0,12%
Total Gastos no financieros (Capt. I a VII)	273.372.358,30	271.412.473,67	310.044.633,07	293.110.941,67	-5,46%
SUPERÁVIT/DÉFICIT NO FINANCIERO	14.943.443,84	25.741.725,91	21.321.804,66	37.849.804,36	77,52%
A Estrada	196.764,37	358.298,01	109.874,43	1.052.807,18	858,19%
Ames	451.980,48	2.143.932,44	2.556.901,56	2.848.629,99	11,41%
Arteixo	-593.597,48	-1.647.598,87	-6.994.066,92	3.154.573,41	145,10%
Cambre	504.129,89	1.692.172,49	1.097.430,43	1.135.498,55	3,47%
Cangas	2.010.333,79	1.763.597,28	1.164.338,40	2.263.338,83	94,39%
Carballo	2.335.924,87	2.030.594,10	1.659.510,22	2.341.542,76	41,10%
Culleredo	3.019.009,50	2.729.813,63	3.121.887,43	2.494.197,56	-20,11%
Lalín	-4.607.579,49	2.485.040,95	573.728,92	1.650.382,04	187,66%
Marín	895.961,06	2.315.626,05	729.970,42	957.942,92	31,23%
Narón	715.360,65	5.067.146,38	4.071.837,47	4.721.695,02	15,96%
Oleiros	3.930.131,28	4.891.439,15	3.992.291,67	1.845.131,72	-53,78%
Ponteareas	1.714.353,33	1.856.381,64	2.284.144,80	1.731.073,17	-24,21%
Redondela	931.616,26	1.252.087,72	1.846.658,49	2.005.094,02	8,58%
Ribeira	-765.040,53	-2.926.622,65	2.951.060,62	3.310.169,12	12,17%
Vilagarcía de Arousa	4.204.095,86	1.729.817,59	2.156.236,72	6.337.728,07	193,93%

Esta situación de superávit no financeiro permite a estos ayuntamientos poder financiar sus gastos sin necesidad de acudir a nuevo endeudamiento, lo que se traduce en la disminución del saldo vivo del endeudamiento en un importe de 11.444,52 miles de euros, siendo los ayuntamientos de Vilagarcía de Arousa, Narón y Oleiros los que más disminuyen su endeudamiento neto, incrementándose únicamente en el Ayuntamiento de A Estrada.

Cuadro 54 Variación endeudamiento. Ayuntamientos tramo 2

CONCEPTO	2013	2014	2015	2016	% Variac. 2016/2015
Ingresos Pasivos Financieros (Capt. IX)	10.778.660,86	2.357.383,50	5.735.603,19	5.245.029,76	-8,55%
Gastos Pasivos Financieros (Capt. IX)	16.782.475,93	19.241.420,71	14.160.778,11	16.689.550,47	17,86%
INCREMENTO (+)/DISMINUCIÓN (-) ENDEUDAMIENTO	-6.003.815,07	-16.884.037,21	-8.425.174,92	-11.444.520,71	35,84%
A Estrada	-550.369,88	195.196,98	-8.378,66	30.993,99	-469,92%
Ames	-378.163,98	-476.957,26	-379.825,38	-474.706,88	24,98%
Cambre	-528.079,68	-463.269,29	-212.125,37	-72.326,25	-65,90%
Cangas	1.435.338,22	-486.878,00	-214.431,61	-151.889,63	-29,17%
Carballo	-1.006.537,93	-1.006.537,93	-384.327,93	-851.188,90	121,47%

CONCEPTO	2013	2014	2015	2016	% Variac. 2016/2015
Culleredo	-2.822.556,08	-1.513.284,98	-1.645.917,83	-1.047.934,21	-36,33%
Lalín	4.080.656,97	-2.530.885,58	-1.399.537,24	-821.658,46	-41,29%
Marín	-423.670,97	-482.493,18	-306.536,58	-465.614,18	51,90%
Narón	-1.551.075,35	-1.514.187,08	-2.227.564,89	-2.142.826,68	-3,80%
Oleiros	-769.570,68	-1.610.336,53	-493.548,57	-1.197.199,60	142,57%
Ponteareas	-141.255,87	-368.702,29	-102.816,89	-130.600,12	27,02%
Redondela	-1.320.642,63	-994.399,40	-930.145,63	-950.714,24	2,21%
Ribeira	1.630.458,50	-393.182,80	-689.660,73	-689.126,54	-0,08%
Vilagarcía de Arousa	-3.658.345,71	-5.238.119,87	569.642,39	-2.479.729,01	-535,31%

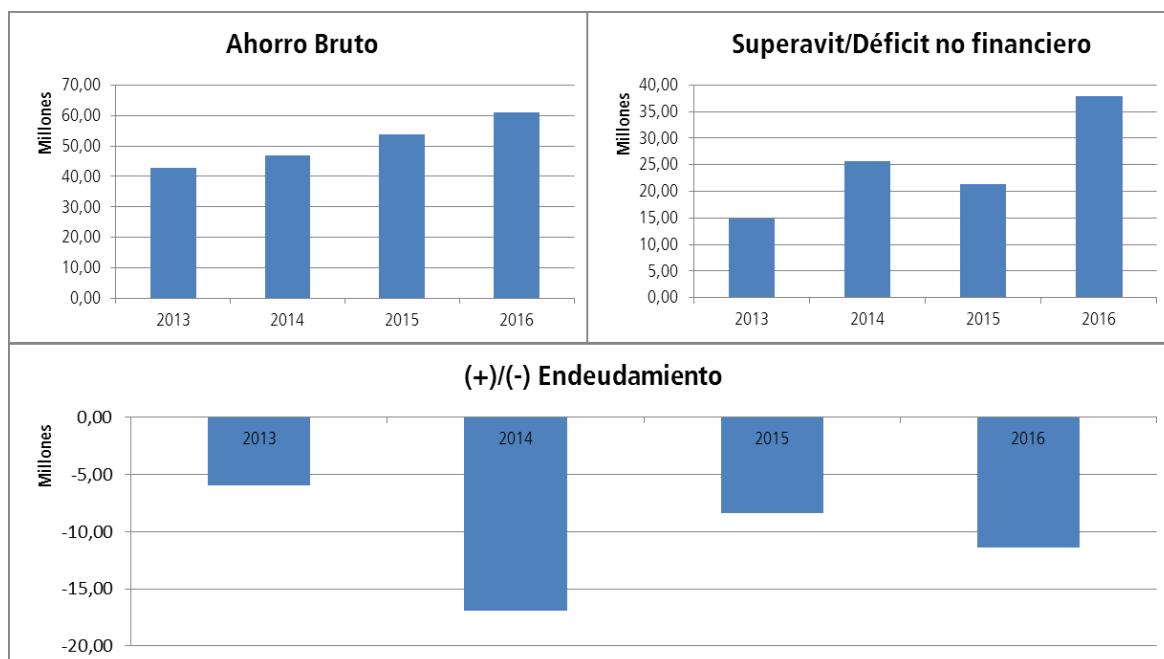

IV.3.2.3.REMANENTE DE TESORERÍA

El remanente de tesorería indica la capacidad de la entidad local para hacer frente a sus deudas a corto plazo a fin de ejercicio. Su importe agregado alcanza un importe de 72.058,06 miles de euros, representando los saldos de dudoso cobro el 58,15% del total de derechos pendientes de cobro a fin de ejercicio. Todos los ayuntamientos de este grupo, salvo Ponteareas, presentan un remanente de tesorería positivo.

Cuadro 55 Remanente de tesorería. Ayuntamientos tramo 2

APUNTE	2013	2014	2015	2016	% Variac. 2016/2015
Fondos líquidos	69.082.820,20	68.413.472,28	74.372.512,26	93.151.249,84	25,25%
Derechos pendientes de cobro	82.152.084,68	71.703.009,53	84.574.559,24	84.759.695,10	0,22%
Obligaciones pendientes de pago	52.525.431,15	48.298.616,75	44.955.344,40	45.158.825,52	0,45%
I. Remanente de tesorería total (1+2-3+4)	98.709.473,73	91.817.865,06	106.457.195,19	129.229.021,22	21,39%
II. Saldos de dudoso cobro	50.655.669,17	43.332.846,71	47.809.669,67	49.284.770,44	3,09%
III. Exceso de financiación afectada	12.073.682,53	6.229.102,14	6.497.658,99	7.886.187,70	21,37%
IV. Remanente de tesorería para gastos generales (I - II - III)	35.980.122,03	42.255.916,21	52.149.866,53	72.058.063,08	38,17%
A Estrada	603.826,16	376.762,61	124.073,36	893.460,60	620,11%
Ames	54.289,11	1.642.561,36	3.313.357,53	5.381.147,06	62,41%
Arteixo	18.051.674,44	15.594.216,90	8.039.880,81	10.714.422,76	33,27%
Cambre	593.936,37	967.010,79	1.754.476,19	2.697.489,20	53,75%
Cangas	-2.768.025,78	-1.018.552,69	-105.680,70	2.013.955,34	-2005,70%
Carballo	5.965.478,68	5.989.656,74	6.844.121,73	7.602.903,76	11,09%
Culleredo	3.098.793,88	4.083.645,06	5.607.714,21	6.970.922,60	24,31%
Lalín	3.365.210,13	3.309.450,47	2.514.128,48	3.347.243,94	33,14%
Marín	2.600.746,93	4.149.867,58	4.150.747,43	4.293.906,75	3,45%
Narón	874.478,89	3.662.662,17	4.501.984,07	6.734.004,95	49,58%
Oleiros	5.397.342,94	6.523.467,05	12.801.341,64	12.872.953,18	0,56%
Ponteareas	-6.303.937,09	-5.014.720,97	-2.265.051,11	-1.074.470,61	-52,56%
Redondela	824.379,68	538.619,63	1.564.515,05	1.853.321,90	18,46%
Ribeira	2.852.762,78	1.030.537,59	1.997.608,04	3.499.157,90	75,17%
Vilagarcía de Arousa	769.164,91	420.731,92	1.306.649,80	4.257.643,75	225,84%
Saldo 413	5.040.565,72	4.314.256,51	4.504.977,60	1.914.386,54	-57,51%
A Estrada	21.341,68	300,00	625,43	0,00	-100,00%
Ames	404.272,27	375.953,30	308.018,20	117.555,05	-61,84%
Arteixo	37.258,23	0,00	1.061.201,77	0,00	-100,00%
Cambre	5.152,42	0,00	318,63	398.431,13	124945,08%
Cangas	33.453,46	87.203,35	141.772,36	156.037,03	10,06%
Carballo	0,00	0,00	93.217,90	123.234,63	32,20%
Culleredo	12.498,47	89.835,19	140.693,04	0,00	-100,00%
Lalín	0,00	0,00	0,00	714,50	-
Marín	613.912,94	613.912,94	613.912,94	0,00	-100,00%
Narón	353.234,76	480.649,41	241.519,23	130.171,48	-46,10%
Oleiros	240,35	0,00	0,00	426,53	-
Ponteareas	3.150.419,49	2.413.303,45	1.831.517,33	441.098,21	-75,92%
Redondela	9.769,64	2.468,02	72.180,77	25.545,23	-64,61%
Ribeira	397.346,39	250.630,85	0,00	521.172,75	-
Vilagarcía de Arousa	1.665,62	0,00	0,00	0,00	-

Sin embargo, esta cifra de remanente de tesorería debe corregirse por la existencia de obligaciones vencidas y exigibles no imputadas al presupuesto. Estas obligaciones se recogen en la cuenta 413 y ascienden a un importe total de 1.914,39 miles de euros, con una disminución del 57,51% respecto de las cifras alcanzadas en el ejercicio anterior. Esta cuantía debe ser minorada del remanente de tesorería para gastos generales, continuando Pontearreas como único ayuntamiento con remanente de tesorería ajustado negativo.

IV.3.2.4. COMPARATIVA NACIONAL

Finalmente, a comparativa de ingresos y gastos por habitantes de los ayuntamientos de tramo 2 con sus homólogos del resto del Estado, muestra los siguientes resultados:

COMUNIDAD AUTÓNOMA	INGRESO/HAB					GASTO/HAB				
	2013	2014	2015	2016	ÍNDICE	2013	2014	2015	2016	ÍNDICE
Andalucía	944,62	940,51	870,82	608,54	70,85%	836,61	847,63	808,67	529,61	68,59%
Aragón	874,24	919,43	817,99	903,54	105,20%	857,16	935,74	834,56	805,96	104,38%
Canarias	1.078,90	1.070,38	1.150,38	1.139,87	132,71%	929,69	962,41	1.022,81	996,86	129,11%
Cantabria	888,17	923,13	1.031,24	1.025,78	119,43%	831,35	935,01	907,77	869,52	112,61%
Castilla y León	853,37	899,07	920,40	871,73	101,49%	788,04	869,56	916,27	794,12	102,85%
Castilla-La Mancha	864,28	879,69	720,96	787,52	91,69%	777,87	846,59	665,49	732,62	94,88%
Catalunya	1.169,19	1.227,42	1.234,25	1.146,64	133,50%	1.072,38	1.161,64	1.187,25	1.056,11	136,78%
Comunitat Valenciana	873,52	914,08	962,49	915,53	106,59%	806,31	861,35	885,26	855,01	110,73%
Extremadura	770,52	732,58	956,53	626,68	72,96%	722,73	706,55	909,32	570,90	73,94%
Galicia	694,53	695,32	783,75	781,40	90,98%	673,83	674,81	753,90	720,07	93,26%
Illes Balears	1.141,52	1.164,54	1.168,21	1.343,14	156,38%	976,51	1.052,69	1.053,97	1.103,20	142,88%
La Rioja	842,16	819,73	844,18	839,09	97,69%	758,92	824,66	816,77	742,39	96,15%
Madrid	987,73	1.028,05	1.020,60	1.002,11	116,67%	901,42	954,62	941,90	894,69	115,87%
Principado de Asturias	787,60	805,74	786,08	813,40	94,70%	732,06	774,93	751,55	772,00	99,98%
Región de Murcia	947,98	972,06	946,01	831,81	96,85%	817,63	873,26	875,24	727,90	94,27%
Media	908,28	930,63	936,78	858,90	100,00%	820,61	866,33	873,41	772,13	100,00%

Los 15 ayuntamientos de este grupo registran un ingreso por habitante que representa el 90,98% de la media española, siendo además el grupo de ayuntamientos gallegos que peor dato presenta en la comparativa con sus homólogos nacionales, después de los ayuntamientos del tramo 1. En lo que atañe al gasto por habitante, representa el 93,26% de la media española y con idéntica consideración de ser el segundo peor dato comparativo de los ayuntamientos gallegos. El peso presupuestario de los ayuntamientos del tramo 2 es de los más bajo del Estado, aunque las diferencias con sus homólogos del resto del Estado se reduce.

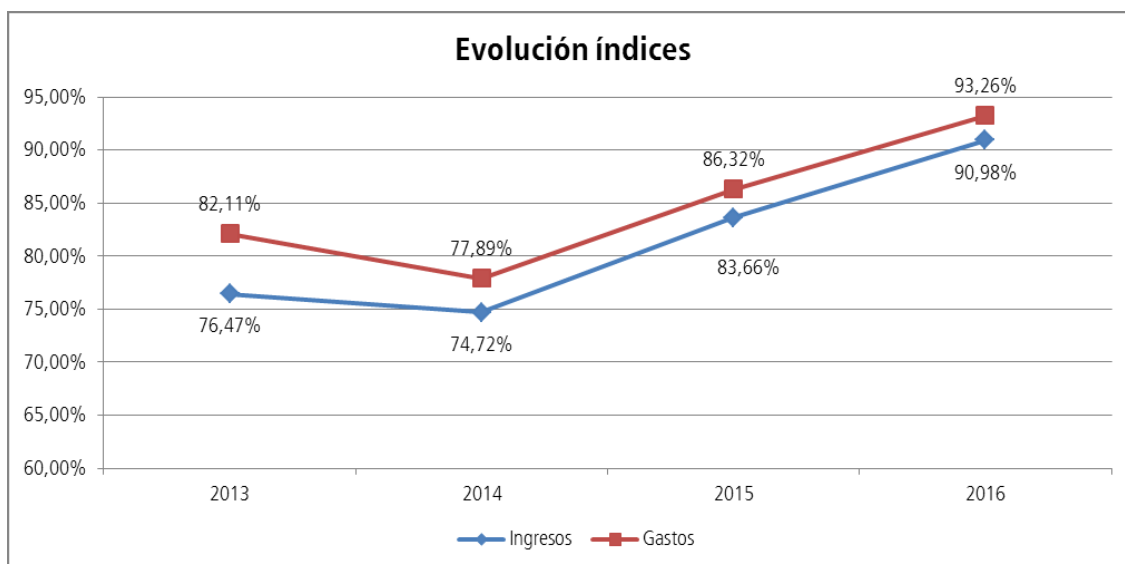

IV.3.3 AYUNTAMIENTOS DE 10.001 A 20.000 HABITANTES

Este grupo está integrado por 34 ayuntamientos (de los que rinden la cuenta general 33), que suman una población de 483.811 habitantes (17,80% del total).

El siguiente cuadro muestra la ejecución en el ejercicio 2016 de los presupuestos de ingresos y gastos de los ayuntamientos de este tramo de población, así como el resultado presupuestario obtenido en el ejercicio 2016, expresados en euros.

Los derechos liquidados en el ejercicio 2016 (presupuesto agregado) alcanzaron la cifra de 361.989,57 miles de euros, lo que representa un índice de ejecución del 86,02% sobre las previsiones definitivas, y supone una disminución del 3,37% respecto de los derechos liquidados en el ejercicio anterior.

Cuadro 56 Liquidación agregada presupuesto de ingresos. Ayuntamientos tramo 3

LIQUIDACIÓN AGREGADA PRESUPUESTO DE INGRESOS. EJERCICIO 2016 AYUNTAMIENTOS TRAMO 3-De 10.001 a 20.000 habitantes						
CAPÍTULO	PREVISIONES DEF	% EJEC	DERECHOS RN	PESO	RECAUDADO	% COBRO
1 Impuestos directos.	123.390.082,58	103,80%	128.077.417,97	35,38%	117.796.137,80	91,97%
2 Impuestos indirectos.	3.841.101,11	91,27%	3.505.851,31	0,97%	2.897.353,10	82,64%
3 Tasas, precios públicos y otros ingr.	77.083.475,09	98,23%	75.722.251,50	20,92%	62.195.651,26	82,14%
4 Transferencias corrientes.	137.490.831,36	98,48%	135.404.731,51	37,41%	126.799.114,19	93,64%
5 Ingresos patrimoniales.	3.286.374,70	86,13%	2.830.411,20	0,78%	2.087.192,63	73,74%
<i>Ingresos Corrientes</i>	<i>345.091.864,84</i>	<i>100,13%</i>	<i>345.540.663,49</i>	<i>95,46%</i>	<i>311.775.448,98</i>	<i>90,23%</i>
6 Enajenación de inversiones	718.401,00	14,83%	106.574,13	0,03%	106.574,13	100,00%

LIQUIDACIÓN AGREGADA PRESUPUESTO DE INGRESOS. EJERCICIO 2016 AYUNTAMIENTOS TRAMO 3-De 10.001 a 20.000 habitantes						
CAPÍTULO	PREVISIONES DEF	% EJEC	DERECHOS RN	PESO	RECAUDADO	% COBRO
7 Transferencias de capital.	35.271.062,25	40,23%	14.189.510,50	3,92%	11.077.100,77	78,07%
<i>Ingresos Capital</i>	<i>35.989.463,25</i>	<i>39,72%</i>	<i>14.296.084,63</i>	<i>3,95%</i>	<i>11.183.674,90</i>	<i>78,23%</i>
8 Activos financieros.	30.547.957,29	0,99%	301.761,91	0,08%	193.685,77	64,18%
9 Pasivos financieros.	9.177.666,95	20,17%	1.851.056,71	0,51%	1.824.832,20	98,58%
<i>Ingresos Financieros</i>	<i>39.725.624,24</i>	<i>5,42%</i>	<i>2.152.818,62</i>	<i>0,59%</i>	<i>2.018.517,97</i>	<i>93,76%</i>
TOTAL	420.806.952,33	86,02%	361.989.566,74	100,00%	324.977.641,85	89,78%

Las obligaciones reconocidas netas del ejercicio ascienden a 338.094,57 miles de euros, lo que supone un índice de ejecución del gasto de 86,02% sobre los créditos definitivos, así como una disminución del 5,80% respecto de las obligaciones del ejercicio anterior.

Cuadro 57 Liquidación agregada presupuesto de gastos. Ayuntamientos tramo 3

LIQUIDACIÓN AGREGADA PRESUPUESTO DE GASTOS. EJERCICIO 2016 AYUNTAMIENTOS TRAMO 3-De 10.001 a 20.000 habitantes						
CAPÍTULO	CRÉDITOS DEF	% EJECUCIÓN	ORN	PESO	PAGOS	%PAGO
1 Gastos de personal.	130.101.520,80	91,39%	118.901.018,75	35,17%	117.643.865,53	98,94%
2 Gastos corrientes en bienes y servicios.	168.537.188,60	90,29%	152.179.835,17	45,01%	134.372.927,27	88,30%
3 Gastos financieros.	1.880.101,95	52,03%	978.227,82	0,29%	920.732,75	94,12%
4 Transferencias corrientes.	20.058.030,22	82,47%	16.542.754,85	4,89%	13.812.655,74	83,50%
5 Fondo de contingencia	45.000,00	0,00%	0,00	0,00%	0,00	-
<i>Gastos Corrientes</i>	<i>320.621.841,57</i>	<i>90,01%</i>	<i>288.601.836,59</i>	<i>85,36%</i>	<i>266.750.181,29</i>	<i>92,43%</i>
6 Inversiones reales.	76.401.125,67	44,09%	33.681.854,39	9,96%	28.125.748,87	83,50%
7 Transferencias de capital.	1.321.097,97	47,74%	630.699,23	0,19%	533.718,46	84,62%
<i>Gastos capital</i>	<i>77.722.223,64</i>	<i>44,15%</i>	<i>34.312.553,62</i>	<i>10,15%</i>	<i>28.659.467,33</i>	<i>83,52%</i>
8 Activos financieros.	644.220,38	50,49%	325.246,79	0,10%	325.246,79	100,00%
9 Pasivos financieros.	16.224.254,59	91,56%	14.854.932,98	4,39%	14.410.736,36	97,01%
<i>Gastos Financieros</i>	<i>16.868.474,97</i>	<i>89,99%</i>	<i>15.180.179,77</i>	<i>4,49%</i>	<i>14.735.983,15</i>	<i>97,07%</i>
TOTAL	415.212.540,18	81,43%	338.094.569,98	100,00%	310.145.631,77	91,73%

El resultado presupuestario agregado de los ayuntamientos de este tramo fue de 39.721,21 miles de euros, presentando todos ellos un resultado positivo, y supone una disminución del 78,94% respecto del resultado presupuestario ajustado del ejercicio anterior.

Cuadro 58 Resultado presupuestario. Ayuntamientos tramo 3

RESULTADO PRESUPUESTARIO. EJERCICIO 2016 AYUNTAMIENTOS TRAMO 3-De 10.001 a 20.000 habitantes				
CONCEPTO	Derechos reconocidos netos	Obligaciones reconocidas netas	Ajustes (Rdo)	Resultado Presupuestario
a. Operaciones corrientes	345.540.663,49	288.601.836,59	0,00	56.938.826,90
b. Operaciones de capital	14.296.084,63	34.312.553,62	0,00	-20.016.468,99
1. Total operaciones no financieras (a+b)	359.836.748,12	322.914.390,21	0,00	36.922.357,91
c) Activos financieros	301.761,91	325.246,79	0,00	-23.484,88
d) Pasivos financieros	1.851.056,71	14.854.932,98	0,00	-13.003.876,27
2.Total operaciones financiera (c+d)	2.152.818,62	15.180.179,77	0,00	-13.027.361,15
RDO. PRESUPUESTARIO. EJERCICIO (I=1+2)	361.989.566,74	338.094.569,98	0,00	23.894.996,76
3. Créditos gastados financiados con remanentes de tesorería para gastos generales	0,00	0,00	16.168.696,00	0,00
4. Desviaciones de financiación negativas del ejercicio	0,00	0,00	10.935.181,30	0,00
5. Desviaciones de financiación positivas del ejercicio	0,00	0,00	11.277.662,82	0,00
Total ajustes (II=3+4+5)	0,00	0,00	15.826.214,48	0,00
RDO. PRESUPUESTARIO AJUSTADO (I+II)	0,00	0,00	0,00	39.721.211,24

IV.3.3.1 ESTRUCTURA DE LOS PRESUPUESTOS

En lo que respecta a la estructura del presupuesto de los ayuntamientos de 10.001 a 20.000 habitantes es de destacar lo siguiente:

- En la vertiente de los ingresos, los de naturaleza tributaria representan el 57,27% del total de ingresos. Los ingresos procedentes de otras administraciones públicas ascienden al 41,33% de sus ingresos totales, mientras que los ingresos procedentes del endeudamiento suponen el 0,59% del total de ingresos. La disminución anual de los ingresos (3,37%) procede fundamentalmente de la caída de los ingresos procedentes De otras administraciones públicas (5,96% que importan 9.482,05 miles de euros), y de la caída de los ingresos financieros (64,68% hasta un total de 3.942,22 miles de euros), produciéndose variación anual positiva del 0,62% exclusivamente en los ingresos de naturaleza tributaria, que supone una subida de 1.282,75 miles de euros.

En términos acumulados desde el ejercicio 2013, cabe señalar una subida del presupuesto de ingresos del 2,61%, que obedece al incremento de los ingresos de naturaleza tributaria en un 7,23%, aumento que se compensa parcialmente con la caída del resto de conceptos de ingreso.

- Por lo que respecta a los gastos, el 80,18% son gastos de funcionamiento de la entidad local (capítulos I y II) y el 10,15% son gastos de capital (Capítulos VI y VII), representando entre ambos el 90,33% del gasto total de estos ayuntamientos. El gasto de transferencias (Capítulo IV)

representa el 4,89% y la carga financiera (Capítulos III y IX) el 4,68%. Comparando estos datos con el del ejercicio anterior, se observa como la disminución global del presupuesto de gastos (5,80%) viene causada fundamentalmente por la disminución del gasto de capital en un 31,47% que importa 15.755,33 miles de euros y de la carga financiera en un 19,13%, que importa 3.746,29 miles de euros.

En términos acumulados, el presupuesto de gastos experimenta una subida del 0,63% desde las cifras del ejercicio 2013, aumento motivado por el incremento del gasto corriente en un 4,80% y del gasto de capital en un 2,78%, compensadas parcialmente con la caída del resto de los conceptos de gasto.

Cuadro 59 Estructura del presupuesto. Ayuntamientos tramo 3

INGRESOS	2013	2014	2015	2016	Anual	Acumulada
Tributos	193.324.331,42	203.456.418,10	206.022.774,13	207.305.520,78	0,62%	7,23%
Transferencias	151.601.049,36	147.893.106,43	159.076.289,45	149.594.242,01	-5,96%	-1,32%
Financieros	4.193.080,57	2.800.674,37	6.095.036,61	2.152.818,62	-64,68%	-48,66%
Otros	3.664.788,12	4.784.065,43	3.406.720,46	2.936.985,33	-13,79%	-19,86%
TOTAL	352.783.249,47	358.934.264,33	374.600.820,65	361.989.566,74	-3,37%	2,61%

GASTOS	2013	2014	2015	2016	Anual	Acumulada
Gasto Corriente	258.659.392,22	269.279.414,23	271.767.025,11	271.080.853,92	-0,25%	4,80%
Carga Financiera	26.883.368,49	28.813.679,18	19.579.454,11	15.833.160,80	-19,13%	-41,10%
Transferencias Corrientes	16.682.902,54	15.112.854,77	17.215.850,49	16.542.754,85	-3,91%	-0,84%
Gasto Capital	33.384.317,42	32.885.939,48	50.067.885,20	34.312.553,62	-31,47%	2,78%
Otros	372.083,53	431.400,81	276.344,69	325.246,79	17,70%	-12,59%
TOTAL	335.982.064,20	346.523.288,47	358.906.559,60	338.094.569,98	-5,80%	0,63%

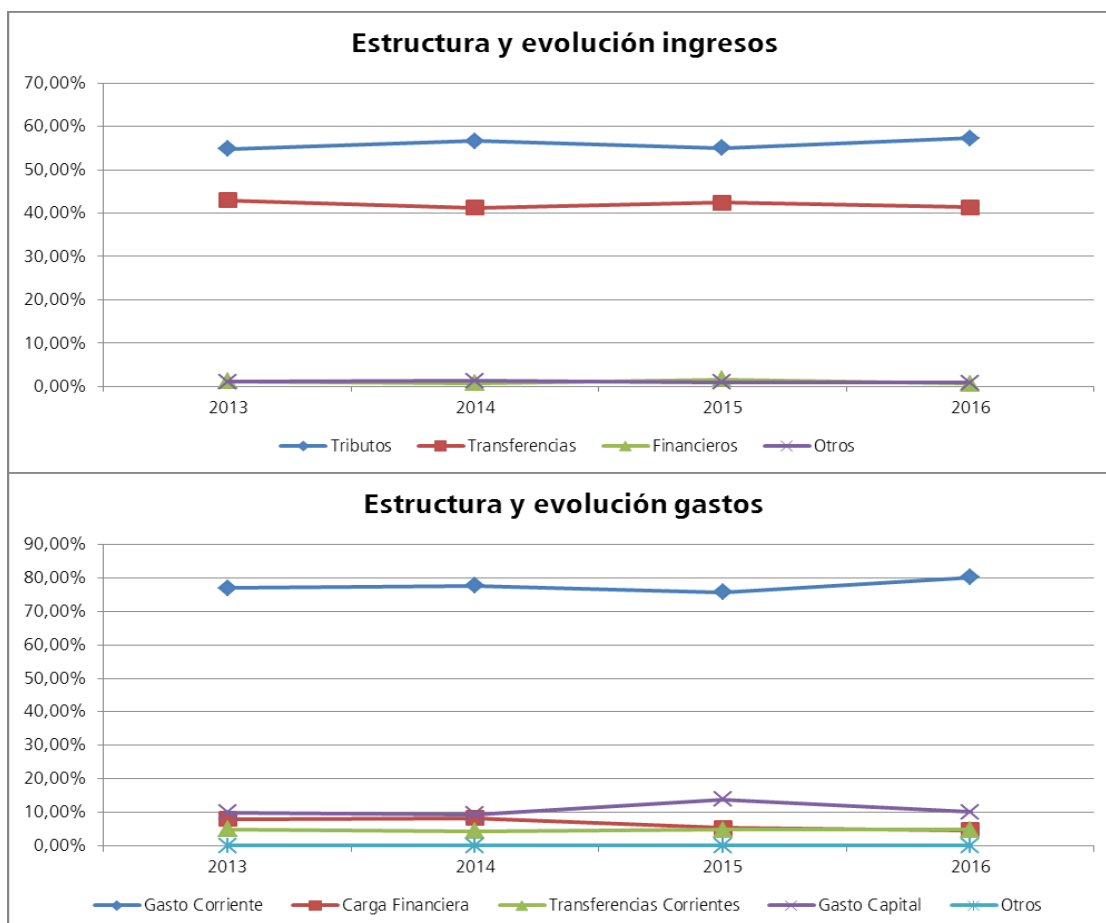

En el anexo 4 de este informe figura un cuadro que refleja los ingresos por habitante contabilizados en los capítulos I a III, las transferencias así como los ingresos financieros por habitante, junto con sus correspondientes índices. Se aprecia que los ayuntamientos de As Pontes de García Rodríguez y Sanxenxo están muy por encima de la media de los ayuntamientos del tramo 3 en materia de ingresos de naturaleza tributaria, con unos índices del 257,52 y del 206,47 respectivamente, siendo los ayuntamientos de Moaña y Tomiño los que presentan peor índice en este tipo de ingresos (índice del 54,77 y 61,95 respectivamente). En cuanto a los ingresos financieros, destaca la situación de Poio (índice de 912,27) y de Rianxo (índice 583,24).

Dado que en los capítulos I al III conviven tributos estatales con locales, junto con el diferente sistema de financiación de las entidades locales, la mejor aproximación al estudio del esfuerzo tributario que las entidades locales exigen a sus habitantes se obtiene del análisis de la recaudación per cápita de los tributos de competencia local. Los datos obtenidos figuran en el anexo 5 de este informe, destacando los ayuntamientos de As Pontes de García Rodríguez como

el de mayor índice en IBI e IAE, el ayuntamiento de Vilalba como el de mayor índice en ICIO, el ayuntamiento de Mos con el mayor índice en IVTM y el ayuntamiento de Sanxenxo como el de mayor índice por IIVTNU.

IV.3.3.2. EVOLUCIÓN DE LAS MAGNITUDES PRESUPUESTARIAS

Los 33 ayuntamientos de entre 10.001 y 20.000 habitantes presentan ahorro bruto positivo, reflejando, por lo tanto, la capacidad de las entidades para financiar con recursos propios las inversiones y la amortización de la deuda. El ahorro bruto acumulado en este tramo de población asciende a 56.938,83 miles de euros. Es un resultado mejor que el obtenido en el ejercicio pasado (8,42%) debido al mejor comportamiento de esta magnitud en 20 ayuntamientos. La situación de los ayuntamientos de este tramo de población se presenta en el anexo 6 de este informe, destacándose en el Cuadro siguiente los ayuntamientos con mayores y menores valores de ahorro bruto.

Cuadro 60 Ahorro Bruto. Ayuntamientos tramo 3

CONCEPTO	2013	2014	2015	2016	% Variac. 2016/2015
Ingresos por operaciones corrientes (Capt. I a V)	330.661.990,65	340.676.784,33	343.029.167,78	345.540.663,49	0,73%
Gastos por operaciones corrientes (Capt. I a V)	281.393.153,05	289.622.636,50	290.511.915,47	288.601.836,59	-0,66%
AHORRO BRUTO	49.268.837,60	51.054.147,83	52.517.252,31	56.938.826,90	8,42%
...
Sanxenxo	2.501.880,83	3.006.987,10	4.003.678,06	4.423.041,90	10,47%
Nigrán	2.057.591,18	2.573.028,23	2.416.319,82	3.525.032,61	45,88%
O Porriño	2.418.300,02	3.905.042,20	2.132.400,80	3.097.790,61	45,27%
Tui	357.209,46	2.584.865,29	1.688.515,98	3.045.253,66	80,35%
Boiro	3.056.867,20	3.413.509,06	2.459.926,16	2.535.981,06	3,09%
Vilalba	1.400.639,84	1.091.567,59	1.595.463,47	2.219.875,57	39,14%
...
A Guarda	569.322,79	596.788,83	479.519,50	953.174,95	98,78%
Barbadás	885.137,59	1.058.249,13	843.320,74	826.450,30	-2,00%
Betanzos	1.065.521,81	256.974,91	1.156.281,18	803.173,68	-30,54%
O Carballiño	2.536.775,55	2.487.292,43	1.510.455,41	775.947,97	-48,63%
Cambados	817.722,87	1.138.847,24	763.477,00	684.302,99	-10,37%
Gondomar	-524.104,98	892.219,25	327.454,46	557.818,57	70,35%

Por lo que respecta al superávit o déficit por operaciones no financieras, se constata que con la excepción de Baiona y Noia, el resto de ayuntamientos de entre 10.001 y 20.000 habitantes mantienen una posición de saldo presupuestario no financiero positivo, que les permite financiar sus gastos sin necesidad de acudir a nuevo endeudamiento.

En el anexo 7 de este informe se presenta el saldo presupuestario de los ayuntamientos de este tramo, destacándose en el cuadro que sigue los ayuntamientos con mayores y menores valores de saldo presupuestario no financiero.

Cuadro 61 Superávit no financiero. Ayuntamientos tramo 3

CONCEPTO	2013	2014	2015	2016	% Variac. 2016/2015
Total Ingresos no financieros (Capt. I a VII)	348.590.168,90	356.133.589,96	368.505.784,04	359.836.748,12	-2,35%
Total Gastos no financieros (Capt. I a VII)	314.777.470,47	322.508.575,98	340.579.800,67	322.914.390,21	-5,19%
SUPERÁVIT/DÉFICIT NO FINANCIERO	33.812.698,43	33.625.013,98	27.925.983,37	36.922.357,91	32,22%
...
Sanxenxo	2.143.579,53	2.414.685,91	3.692.000,26	4.005.073,73	8,48%
Tui	8.618,05	2.401.565,43	1.217.153,79	3.052.704,24	150,81%
Nigrán	1.708.769,64	2.417.103,06	1.904.117,13	2.856.315,73	50,01%
O Porriño	1.965.881,18	3.383.068,20	191.383,30	2.805.337,65	1365,82%
Vilalba	939.303,17	751.556,76	1.385.110,27	1.828.439,21	32,01%
Viveiro	1.382.373,61	-932.002,04	916.245,12	1.524.932,93	66,43%
...
A Laracha	529.297,56	1.356.966,33	23.393,10	269.662,46	1052,74%
Betanzos	943.624,96	48.717,55	889.071,00	254.545,10	-71,37%
O Carballiño	2.044.015,58	2.104.851,77	785.696,75	134.834,34	-82,84%
Barbadás	654.839,17	659.223,11	398.011,55	10.288,78	-97,41%
Baiona	736.720,77	1.248.581,79	2.529.474,76	-36.058,96	-101,43%
Noia	869.352,87	524.665,21	-308.610,21	-208.030,59	-32,59%

Esta situación de superávit no financiero permite a estos ayuntamientos financiar sus gastos sin necesidad de acudir a nuevo endeudamiento, lo que se traduce en la disminución del saldo vivo del endeudamiento en un importe de 13.003,88 miles de euros, presentándose en el cuadro siguiente los ayuntamientos con mayor y menor valor y en el anexo 8 de este informe a relación completa.

Cuadro 62 Variación endeudamiento. Ayuntamientos tramo 3

CONCEPTO	2013	2014	2015	2016	% Variac. 2016/2015
Ingresos Pasivos Financieros (Capt. IX)	3.795.499,70	2.424.638,91	5.792.832,57	1.851.056,71	-68,05%
Gastos Pasivos Financieros (Capt. IX)	20.832.510,20	23.583.311,68	18.050.414,24	14.854.932,98	-17,70%
INCREMENTO (+)/DISMINUCIÓN (-) ENDEUDAMIENTO	-17.037.010,50	-21.158.672,77	-12.257.581,67	-13.003.876,27	6,09%
...
Noia	-973.608,33	0,00	0,00	74.136,76	-100,00%
Poio	-1.211.332,15	-720.521,47	-387.217,15	6.285,37	-100,00%
A Laracha	-1.317.282,00	-189.486,75	61.835,28	0,00	-

CONCEPTO	2013	2014	2015	2016	% Variac. 2016/2015
As Pontes de García Rodríguez	0,00	0,00	-611.931,20	0,00	-
Baiona	-950.197,62	0,00	0,00	0,00	-
Barbadás	0,00	0,00	0,00	0,00	-
...
Moaña	69.764,43	-451.478,19	-379.055,18	-778.363,30	105,34%
Vilanova de Arousa	1.812.037,58	-524.988,81	-263.146,50	-967.607,71	267,71%
Mos	-330.251,44	-560.204,69	-340.260,78	-1.072.961,47	215,34%
Viveiro	-462.410,02	-373.611,11	-572.278,11	-1.116.507,56	95,10%
Sanxenxo	-994.049,01	-1.330.401,96	-1.018.985,66	-1.557.823,90	52,88%
O Porriño	-859.662,36	-1.307.825,71	-307.069,46	-1.589.542,06	417,65%

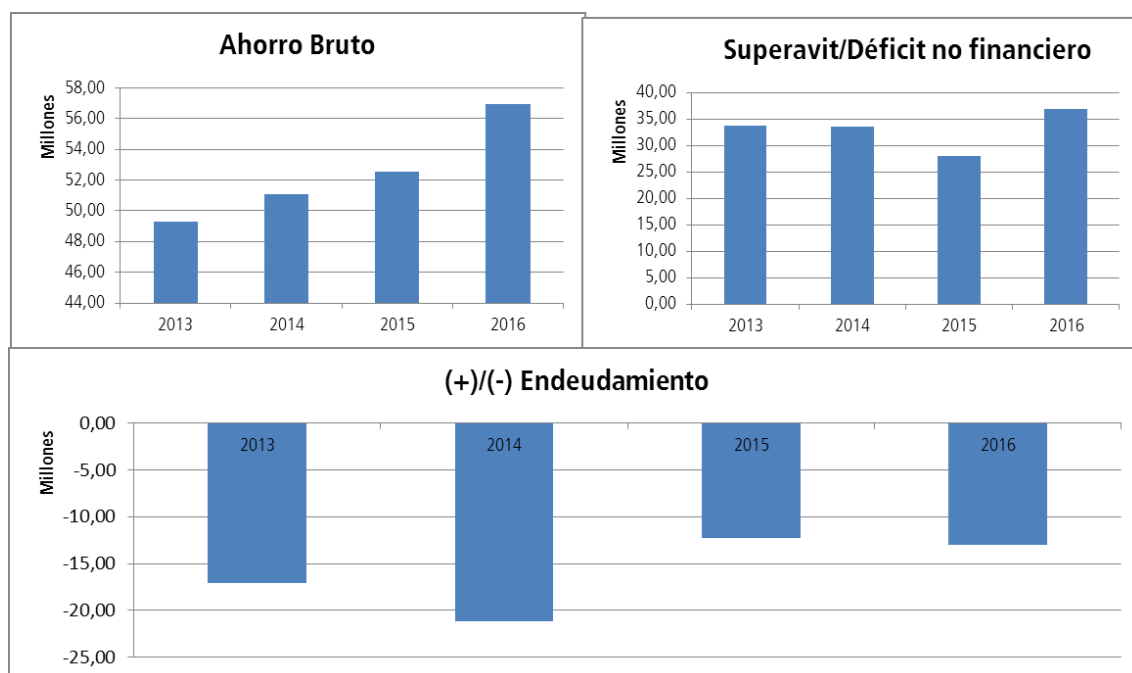

IV.3.3.3.REMANENTE DE TESORERÍA

El remanente de tesorería indica la capacidad de la entidad local para hacer frente a sus deudas a corto plazo a fin de ejercicio. Su importe agregado alcanza un importe de 73.248,15 miles de euros, representando los saldos de dudoso cobro el 51,30% del total de derechos pendientes de cobro a fin de ejercicio.

Los ayuntamientos de Bueu y Vilanova de Arousa presentan un remanente de tesorería negativo, figurando la relación completa de ayuntamientos de este tramo de población y sus remanentes de tesorería figura en el anexo 9, destacándose en el siguiente cuadro los ayuntamientos con

mayores y menores valores de remanente.

Cuadro 63 Remanente de tesorería. Ayuntamientos tramo 3

APUNTE	2013	2014	2015	2016	% Variac. 2016/2015
Fondos líquidos	56.120.744,74	62.779.903,11	67.656.934,62	81.579.132,20	20,58%
Derechos pendientes de cobro	104.934.904,06	111.719.130,55	127.130.520,26	112.875.828,21	-11,21%
Obligaciones pendientes de pago	60.716.949,40	61.676.342,14	62.448.507,65	51.461.996,80	-17,59%
I. Remanente de tesorería total (1+2-3+4)	100.338.699,40	112.822.691,52	126.938.678,13	140.771.601,84	10,90%
II. Saldos de dudoso cobro	51.843.686,27	55.484.421,95	60.147.873,90	57.907.049,31	-3,73%
III. Exceso de financiación afectado	10.693.529,99	10.066.083,19	8.192.343,80	9.616.400,92	17,38%
IV. Remanente de tesorería para gastos generales (I - II - III)	37.801.483,14	47.272.186,38	58.598.460,43	73.248.151,61	25,00%
...
Tui	2.759.451,78	4.790.626,93	5.737.156,98	8.770.654,08	52,87%
O Porriño	3.674.380,60	5.770.453,89	8.541.566,37	8.675.943,89	1,57%
Monforte de Lemos	2.084.039,22	4.286.364,94	5.066.135,54	5.800.117,07	14,49%
Nigrán	1.993.500,24	3.018.217,62	4.478.198,82	5.124.719,32	14,44%
As Pontes de García Rodríguez	3.833.683,66	4.615.238,55	4.540.077,17	4.600.585,05	1,33%
Sada	1.091.817,65	2.204.758,08	2.832.606,14	4.141.817,93	46,22%
...
Moaña	-294.853,29	-570.098,46	29.412,18	560.905,19	1807,05%
Mos	3.802.789,38	3.980.910,95	235.798,07	301.053,82	27,67%
Viveiro	1.828.916,42	473.573,37	473.777,87	250.919,15	-47,04%
Cambados	395.345,83	457.430,84	117.056,00	78.080,39	-33,30%
Bueu	-647.574,59	-578.147,54	-801.689,48	-315.314,21	-60,67%
Vilanova de Arousa	-3.122.699,91	-2.997.123,32	-3.386.460,36	-3.435.617,07	1,45%
...
Saldo 413	11.419.798,28	9.300.662,99	12.476.304,64	11.407.122,20	-8,57%
...
O Porriño	1.210.209,36	579.676,84	96.310,27	2.282.335,18	2269,77%
Noia	82.409,05	367.495,74	997.593,39	934.306,66	-6,34%
Rianxo	139.661,72	308.291,87	162.971,33	917.440,52	462,95%
Viveiro	2.101.215,59	365.340,60	791.021,56	761.264,56	-3,76%
Vilanova de Arousa	472.444,47	638.880,58	565.411,22	687.552,31	21,60%
Sarria	420.190,76	325.627,34	857.867,91	654.475,10	-23,71%
...
Cambados	185.338,84	136.059,41	373.481,92	83.011,31	-77,77%
Fene	164.906,83	94.213,54	437.040,64	78.355,73	-82,07%
O Grove	14.569,15	59.129,79	8.037,14	74.531,98	827,34%
Nigrán	92.616,15	155.927,72	138.143,13	29.180,89	-78,88%
Betanzos	380.126,41	86.281,20	454.090,24	17.994,79	-96,04%
Vilalba	204.211,53	232.940,86	345.103,57	12.112,17	-96,49%

Sin embargo, esta cifra de remanente de tesorería se debe corregir por la existencia de

obligaciones vencidas y exigibles no imputadas al presupuesto. Estas obligaciones se recogen en la cuenta 413 y ascienden a un importe total de 11.407,12 miles de euros, con una disminución del 8,57% respecto de las cifras alcanzadas en el ejercicio anterior. Esta cuantía debe ser minorada del remanente de tesorería para gastos generales, a resultas del cual el número de ayuntamientos con remanente de tesorería negativo se incrementa en 2 ayuntamientos más (Cambados y Viveiro). La relación completa figura en el anexo 9 de este informe.

IV.3.3.4. COMPARATIVA NACIONAL

Finalmente, la comparativa de ingresos y gastos por habitantes de los ayuntamientos del tramo 3 con sus homólogos del resto del Estado muestra los siguientes resultados:

COMUNIDAD AUTÓNOMA	INGRESO/HAB					GASTO/HAB				
	2012	2013	2014	2015	ÍNDICE	2012	2013	2014	2015	ÍNDICE
Andalucía	865,23	884,55	872,21	608,77	76,44%	752,51	803,82	803,78	541,99	75,28%
Aragón	1.048,18	1.027,46	1.073,88	1.052,36	132,14%	973,21	1.037,77	1.048,17	976,98	135,71%
Canarias	948,94	1.231,42	1.138,05	1.094,38	137,41%	842,91	1.071,25	1.008,38	945,58	131,34%
Cantabria	791,07	820,08	867,63	846,20	106,25%	728,61	729,39	823,71	752,52	104,53%
Castilla y León	754,65	850,58	812,16	699,31	87,81%	663,84	775,67	761,16	638,11	88,64%
Castilla-La Mancha	776,12	813,90	789,08	733,37	92,08%	723,65	782,72	749,78	691,26	96,02%
Catalunya	1.200,64	1.240,87	1.302,84	1.112,61	139,70%	1.119,66	1.159,72	1.214,97	1.031,88	143,33%
Comunitat Valenciana	858,10	853,46	920,10	932,96	117,15%	758,69	796,62	866,17	850,34	118,12%
Extremadura	869,68	867,18	922,73	781,90	98,18%	781,60	824,12	849,84	716,86	99,58%
Galicia	708,11	722,97	772,69	748,20	93,95%	674,39	697,97	740,31	698,82	97,07%
Illes Balears	1.455,39	1.616,29	1.612,80	1.660,56	208,51%	1.288,73	1.364,39	1.476,92	1.344,32	186,73%
La Rioja	948,38	951,14	909,56	507,87	63,77%	899,00	964,14	855,26	459,23	63,79%
Madrid	961,58	933,47	946,61	954,66	119,87%	839,65	852,46	824,18	800,69	111,22%
Principado de Asturias	861,13	901,88	903,84	814,00	102,21%	805,78	881,19	854,59	748,20	103,93%
Región de Murcia	864,82	827,24	778,38	781,66	98,15%	773,38	821,86	726,43	746,65	103,71%
Media	846,36	881,94	893,48	796,41	100,00%	766,00	818,77	830,90	719,92	100,00%

Los 33 ayuntamientos de este grupo registran un ingreso por habitante que representa el 93,95% de la media española, mientras que el gasto por habitante representa el 97,07% de la media española. Este cuadro permite observar la paulatina recuperación de este índice, lo que significa que las diferencias con sus homólogos del resto del Estado disminuyen.

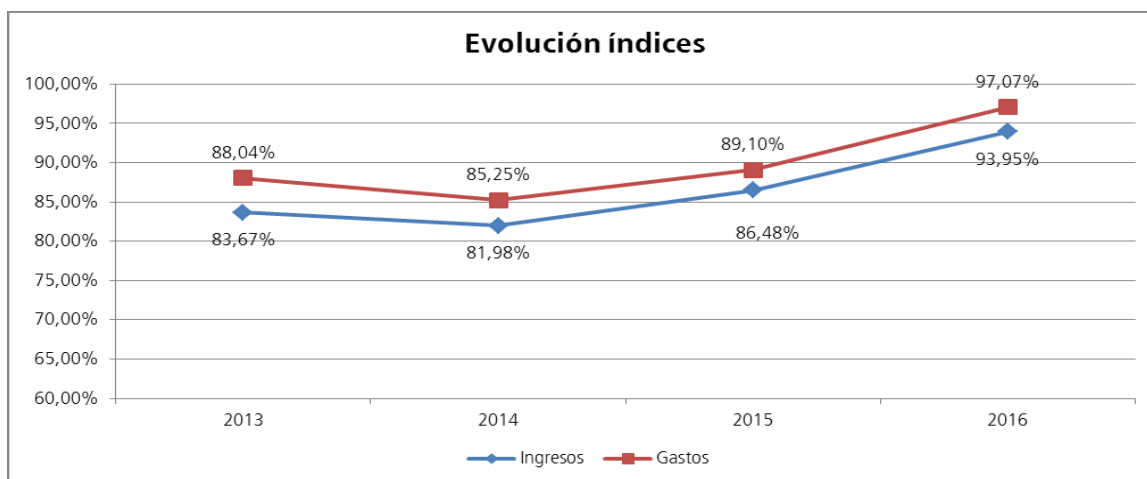

IV.3.4 AYUNTAMIENTOS DE 5.001 A 10.000 HABITANTES

Este grupo está integrado por 56 ayuntamientos (de los que rinden la cuenta un total de 54), que suman una población de 380.520 habitantes (14,00% del total).

El siguiente cuadro muestra su ejecución en el ejercicio 2016 de los presupuestos de ingresos y gastos, así como el resultado presupuestario obtenido en el ejercicio 2016, expresados en euros.

Los derechos liquidados en el ejercicio 2016 (presupuesto agregado) alcanzaron la cifra de 307.640,00 miles de euros, lo que representa un índice de ejecución del 85,46% sobre las previsiones definitivas, y supone una disminución incremento del 2,24% respecto de los derechos liquidados en el ejercicio anterior.

Cuadro 64 Liquidación agregada presupuesto de ingresos. Ayuntamientos tramo 4

LIQUIDACIÓN AGREGADA PRESUPUESTO DE INGRESOS. EJERCICIO 2016 AYUNTAMIENTOS TRAMO 4- De 5.001 a 10.000 habitantes						
CAPÍTULO	PREVISIONES DEF	% EJEC	DERECHOS RN	PESO	RECAUDADO	% COBRO
1 Impuestos directos.	91.755.137,66	104,17%	95.577.119,98	31,07%	89.649.875,01	93,80%
2 Impuestos indirectos.	3.867.917,90	70,41%	2.723.444,08	0,89%	2.404.018,01	88,27%
3 Tasas, precios públicos y otros ingresos.	52.350.755,00	90,63%	47.443.090,29	15,42%	42.126.558,24	88,79%
4 Transferencias corrientes.	125.813.302,53	95,85%	120.585.857,84	39,20%	113.190.757,34	93,87%
5 Ingresos patrimoniales.	3.021.068,73	77,60%	2.344.457,70	0,76%	2.079.464,01	88,70%
<i>Ingresos Corrientes</i>	<i>276.808.181,82</i>	<i>97,06%</i>	<i>268.673.969,89</i>	<i>87,33%</i>	<i>249.450.672,61</i>	<i>92,85%</i>
6 Enajenación de inversiones reales.	800.772,00	-26,56%	-212.702,19	-0,07%	-212.702,19	100,00%
7 Transferencias de capital.	48.017.287,47	45,19%	21.700.231,19	7,05%	17.247.479,61	79,48%

LIQUIDACIÓN AGREGADA PRESUPUESTO DE INGRESOS. EJERCICIO 2016 AYUNTAMIENTOS TRAMO 4- De 5.001 a 10.000 habitantes						
CAPÍTULO	PREVISIONES DEF	% EJEC	DERECHOS RN	PESO	RECAUDADO	% COBRO
<i>Ingresos Capital</i>	48.818.059,47	44,02%	21.487.529,00	6,98%	17.034.777,42	79,28%
8 Activos financieros.	14.331.830,08	0,83%	118.324,65	0,04%	75.535,39	63,84%
9 Pasivos financieros.	20.027.520,74	86,68%	17.360.184,95	5,64%	17.129.184,95	98,67%
<i>Ingresos Financieros</i>	34.359.350,82	50,87%	17.478.509,60	5,68%	17.204.720,34	98,43%
TOTAL	359.985.592,11	85,46%	307.640.008,49	100,00%	283.690.170,37	92,21%

Las obligaciones reconocidas netas del ejercicio ascienden a 277.576,62 miles de euros, lo que supone un índice de ejecución del gasto de 78,31% sobre los créditos definitivos, representando una disminución del 7,86% respecto de las obligaciones del ejercicio anterior.

Cuadro 65 Liquidación agregada presupuesto de gastos. Ayuntamientos tramo 4

LIQUIDACIÓN AGREGADA PRESUPUESTO DE GASTOS. EJERCICIO 2016 AYUNTAMIENTOS TRAMO 4- De 5.001 a 10.000 habitantes						
CAPÍTULO	CRÉDITOS DEF	% EJECUCIÓN	ORN	PESO	PAGOS	%PAGO
1 Gastos de personal.	106.965.879,48	90,53%	96.839.027,90	34,89%	95.735.437,88	98,86%
2 Gastos corrientes en bienes y servicios.	138.854.864,66	84,70%	117.609.899,49	42,37%	108.476.800,16	92,23%
3 Gastos financieros.	1.824.447,45	69,73%	1.272.097,68	0,46%	1.222.985,26	96,14%
4 Transferencias corrientes.	14.361.567,11	77,98%	11.199.747,65	4,03%	9.336.165,28	83,36%
5 Fondo de contingencia	156.945,87	0,00%	0,00	0,00%	0,00	-
<i>Gastos Corrientes</i>	<i>262.163.704,57</i>	<i>86,56%</i>	<i>226.920.772,72</i>	<i>81,75%</i>	<i>214.771.388,58</i>	<i>94,65%</i>
6 Inversiones reales.	76.600.291,89	48,22%	36.936.166,49	13,31%	32.780.687,85	88,75%
7 Transferencias de capital.	1.818.449,90	39,02%	709.490,44	0,26%	391.521,77	55,18%
<i>Gastos capital</i>	<i>78.418.741,79</i>	<i>48,01%</i>	<i>37.645.656,93</i>	<i>13,56%</i>	<i>33.172.209,62</i>	<i>88,12%</i>
8 Activos financieros.	407.785,93	32,21%	131.338,36	0,05%	131.338,36	100,00%
9 Pasivos financieros.	13.456.188,35	95,71%	12.878.850,85	4,64%	12.369.107,15	96,04%
<i>Gastos Financieros</i>	<i>13.863.974,28</i>	<i>93,84%</i>	<i>13.010.189,21</i>	<i>4,69%</i>	<i>12.500.445,51</i>	<i>96,08%</i>
TOTAL	354.446.420,64	78,31%	277.576.618,86	100,00%	260.444.043,71	93,83%

El resultado presupuestario agregado de los ayuntamientos de este tramo fue de 30.899,91 miles de euros, presentando todos ellos un resultado positivo, excepto los ayuntamientos de Negreira y Cerceda, y supone un aumento 28,10% respecto del resultado presupuestario ajustado del ejercicio anterior.

Cuadro 66 Resultado presupuestario. Ayuntamientos tramo 4

RESULTADO PRESUPUESTARIO. EJERCICIO 2016 AYUNTAMIENTOS TRAMO 4-De 5.001 a 10.000 habitantes				
CONCEPTO	Derechos reconocidos netos	Obligaciones reconocidas netas	Ajustes (Rdo)	Resultado Presupuestario
a. Operaciones corrientes	268.673.969,89	226.920.772,72	0,00	41.753.197,17
b. Operaciones de capital	21.487.529,00	37.645.656,93	0,00	-16.158.127,93
1. Total operaciones no financieras (a+b)	290.161.498,89	264.566.429,65	0,00	25.595.069,24
c) Activos financieros	118.324,65	131.338,36	0,00	-13.013,71
d) Pasivos financieros	17.360.184,95	12.878.850,85	0,00	4.481.334,10
2.Total operaciones financiera (c+d)	17.478.509,60	13.010.189,21	0,00	4.468.320,39
RDO. PRESUPUESTARIO. EJERCICIO (I=1+2)	307.640.008,49	277.576.618,86	0,00	30.063.389,63
3. Créditos gastados financiados con remanentes de tesorería para gastos generales	0,00	0,00	7.311.691,90	0,00
4. Desviaciones de financiación negativas del ejercicio	0,00	0,00	14.809.066,32	0,00
5. Desviaciones de financiación positivas del ejercicio	0,00	0,00	21.284.233,27	0,00
Total ajustes (II=3+4+5)	0,00	0,00	836.524,95	0,00
RDO. PRESUPUESTARIO AXUSTADO (I+II)	0,00	0,00	0,00	30.899.914,58

IV.3.4.1 ESTRUCTURA DE LOS PRESUPUESTOS

En lo que respecta a la estructura del presupuesto de los ayuntamientos de 5.001 a 10.000 habitantes es de destacar lo siguiente:

- En la vertiente de los ingresos, los de naturaleza tributaria representan el 47,37% del total de ingresos. Los ingresos procedentes de otras administraciones públicas suponen el 46,25% de sus ingresos totales, mientras que los ingresos procedentes del endeudamiento ascienden al 5,68% del total de ingresos. La disminución anual de los ingresos (2,24%) procede fundamentalmente de la disminución de los ingresos procedentes de otras administraciones públicas en un 9,74%, lo que representa 15.352,40 miles de euros, que se compensa parcialmente con el incremento de los ingresos financieros en un 81,87% o 7.868,06 miles de euros, y de los ingresos de naturaleza tributaria que aumentan en 545,23 miles de euros o 0,38% en términos relativos.

En términos acumulados desde el ejercicio 2013 se produce un incremento del presupuesto de ingresos del 12,00%, motivado fundamentalmente por el incremento de los ingresos financieros en un 349,75% y en los ingresos tributarios en un 11,75%.

- Por lo que respecta a los gastos, el 77,26% son gastos de funcionamiento de la entidad local (capítulos I y II) y el 13,56% son gastos de capital (Capítulos VI y VII), representando entre ambos el 90,82% del gasto total de estos ayuntamientos. El gasto de transferencias (Capítulo IV) representa el 4,03% y la carga financiera (Capítulos III y IX) el 5,10%. Comparando estos datos con los del ejercicio anterior, se observa como la disminución global del presupuesto de gastos

(7,86%) viene causada por la disminución del gasto de capital en un 33,86% lo que supone 19.268,53 miles de euros; por la disminución de la carga financiera en un 16,64%, que representa 2.824,44 miles de euros; y por la disminución de los gastos corrientes en un 0,61% o 1.308,33 miles de euros.

En términos acumulados interanuales desde el ejercicio 2013, el presupuesto de gastos experimenta una subida del 7,86% siendo la carga financiera y otros gastos las únicas partidas de gasto que experimentan variación negativa.

Cuadro 67 Estructura del presupuesto. Ayuntamientos tramo 4

INGRESOS	2013	2014	2015	2016	Anual	Acumulada
Tributos	130.421.495,05	133.437.708,16	145.198.414,39	145.743.654,35	0,38%	11,75%
Transferencias	138.415.567,35	138.409.754,04	157.638.496,60	142.286.089,03	-9,74%	2,80%
Financieros	3.886.304,81	2.722.196,53	9.610.454,57	17.478.509,60	81,87%	349,75%
Otros	1.951.815,12	1.744.310,81	2.225.851,90	2.131.755,51	-4,23%	9,22%
TOTAL	274.675.182,33	276.313.969,54	314.673.217,46	307.640.008,49	-2,24%	12,00%
GASTOS	2013	2014	2015	2016	Anual	Acumulada
Gasto Corriente	198.023.464,61	204.885.456,73	215.757.261,76	214.448.927,39	-0,61%	8,29%
Carga Financiera	15.501.118,01	19.424.449,70	16.975.383,72	14.150.948,53	-16,64%	-8,71%
Transferencias Corrientes	11.182.089,99	11.229.481,87	11.478.565,91	11.199.747,65	-2,43%	0,16%
Gasto Capital	32.220.153,94	38.115.253,60	56.914.189,60	37.645.656,93	-33,86%	16,84%
Otros	414.213,93	294.264,14	140.991,01	131.338,36	-6,85%	-68,29%
TOTAL	257.341.040,48	273.948.906,04	301.266.392,00	277.576.618,86	-7,86%	7,86%

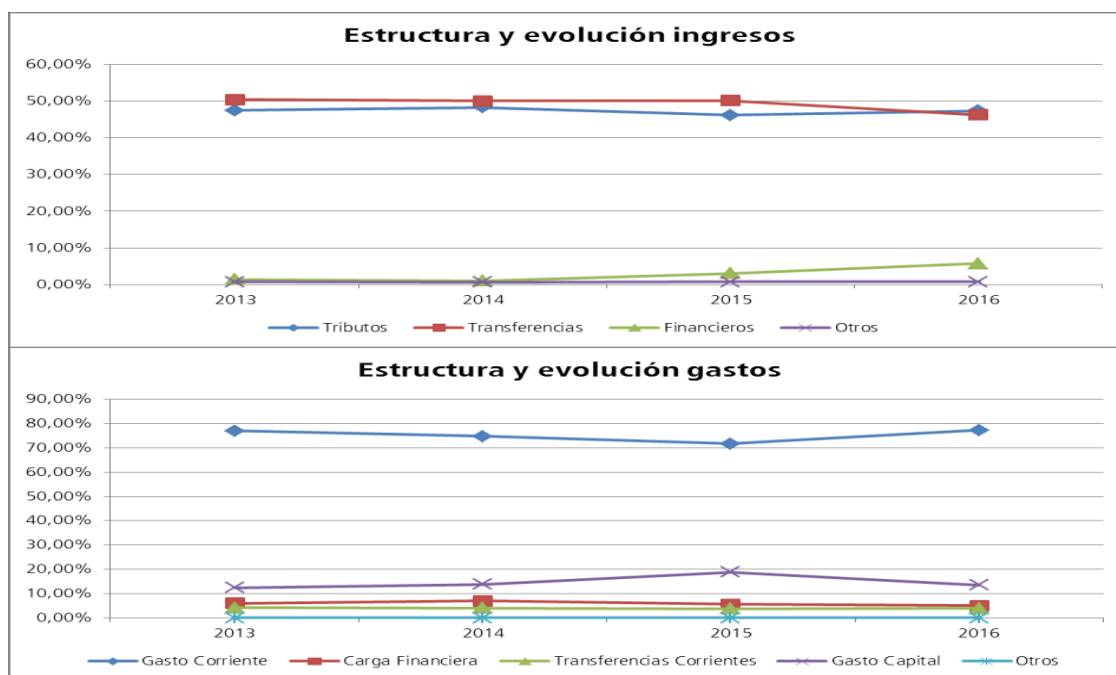

En el anexo 10 de este informe figura un cuadro que refleja los ingresos por habitante contabilizados en los capítulos I a III, las transferencias así como los ingresos financieros por habitante, junto con sus correspondientes índices. Se aprecia que los ayuntamientos de San Cibrao das Viñas, Cerceda y Mugardos están por encima de la media del tramo en materia de ingresos de naturaleza tributaria, con unos índices del 227,10, 220,69 y 180,71 respectivamente, siendo los ayuntamientos de Vilaboa y Abegondo los que presentan peor índice en este tipo de ingresos (índice del 53,77 y 62,16 respectivamente). En cuanto a los ingresos financieros, destaca la situación de Miño y Ortigueira, con índices del 4696,61 y 133,46 respectivamente.

Dado que en los capítulos I al III conviven tributos estatales con locales, así como el diferente sistema de financiación de las entidades locales, la mejor aproximación al estudio del esfuerzo tributario que las entidades locales exigen a sus habitantes se obtiene del análisis de la recaudación per cápita de los tributos de competencia local. Los datos obtenidos figuran en el anexo 11 de este informe, destacando los ayuntamientos de San Cibrao das Viñas, Cerceda y Mugardos por presentar los índices mayores en IBI e IAE, siendo Castro de Rey el que mayor índice presenta en el ICIO, nuevamente San Cibrao das Viñas en IVTM y Oroso el ayuntamiento que mayor índice presenta en IIVTNU.

IV.3.4.2. EVOLUCIÓN DE LAS MAGNITUDES PRESUPUESTARIAS

Todos los ayuntamientos de este tramo de población presentan ahorro bruto positivo, siendo por lo tanto capaces de financiar con recursos propios las inversiones y la amortización de la deuda, destacándose en el cuadro siguiente los ayuntamientos con mayores y menores valores de ahorro bruto.

Cuadro 68 Ahorro Bruto. Ayuntamientos tramo 4

CONCEPTO	2013	2014	2015	2016	% Variac. 2016/2015
Ingresos por operaciones corrientes (Capt. I a V)	250.556.935,57	252.305.130,34	269.737.358,30	268.673.969,89	-0,39%
Gastos por operaciones corrientes (Capt. I a V)	212.656.856,25	219.161.370,65	228.300.941,47	226.920.772,72	-0,60%
AHORRO BRUTO	37.900.079,32	33.143.759,69	41.436.416,83	41.753.197,17	0,76%
...
Foz	1.546.504,21	1.766.236,16	1.441.908,59	2.344.098,56	62,57%
Melide	1.079.291,93	510.186,20	828.001,17	1.892.415,08	128,55%
San Cibrao das Viñas	0,00	0,00	1.928.982,18	1.735.677,84	-10,02%
Burela	887.135,38	981.995,58	1.196.406,51	1.665.286,89	39,19%
A Pobra do Caramiñal	838.842,13	916.706,96	1.097.709,19	1.543.828,90	40,64%
Ribadeo	1.412.298,47	0,00	1.426.814,54	1.487.457,63	4,25%
...

CONCEPTO	2013	2014	2015	2016	% Variac. 2016/2015
Salvaterra de Miño	594.070,29	519.999,28	1.575.585,61	330.818,18	-79,00%
Vimianzo	686.718,59	387.551,42	351.554,96	293.744,13	-16,44%
Mugardos	949.090,16	634.957,35	1.176.451,43	284.314,59	-75,83%
Muros	737.377,27	-95.293,14	749.365,66	247.460,40	-66,98%
Padrón	327.840,39	366.114,50	548.020,51	111.756,41	-79,61%
Negreira	555.922,88	299.657,57	346.897,11	83.853,42	-75,83%

La situación de los ayuntamientos de este tramo de población presentase en el anexo 12 de este informe.

Por lo que respecta al superávit o déficit por operaciones no financieras, se constata que con la excepción de 6 ayuntamientos (Miño, Cerceda, Arzúa, Vimianzo, Vila de Cruces y Salvaterra), el resto de ayuntamientos de este tramo mantienen una posición de saldo presupuestario no financiero positivo, que les permite financiar sus gastos sin necesidad de acudir a nuevo endeudamiento.

En el anexo 13 de este informe se presenta el saldo presupuestario de los ayuntamientos de este tramo, destacándose en el cuadro que sigue los ayuntamientos con mayores y menores valores de saldo presupuestario no financiero.

Cuadro 69 Superávit no financiero. Ayuntamientos tramo 4

CONCEPTO	2013	2014	2015	2016	% Variac. 2016/2015
Total Ingresos no financieros (Capt. I a VII)	270.788.877,52	273.591.773,01	305.062.762,89	290.161.498,89	-4,88%
Total Gastos no financieros (Capt. I a VII)	244.877.010,19	257.276.624,25	285.215.131,07	264.566.429,65	-7,24%
SUPERÁVIT/DÉFICIT NO FINANCIERO	25.911.867,33	16.315.148,76	19.847.631,82	25.595.069,24	28,96%
...
Melide	707.272,04	198.844,13	143.008,81	2.034.165,62	1322,41%
Burela	742.092,30	682.748,73	1.124.759,57	1.909.082,34	69,73%
Foz	1.455.067,81	1.628.021,06	966.160,08	1.746.352,90	80,75%
O Pereiro de Aguiar	551.731,72	337.813,09	367.623,58	1.304.778,10	254,92%
A Pobra do Caramiñal	674.772,61	342.513,17	292.419,90	1.192.675,50	307,86%
Ribadeo	426.382,27	0,00	591.898,20	1.173.736,51	98,30%
...
Salvaterra de Miño	439.497,33	244.363,98	1.423.889,64	-35.792,05	-102,51%
Vila de Cruces	273.457,05	840.550,09	6.119,77	-142.349,73	-2426,06%
Vimianzo	667.816,26	241.337,98	60.019,76	-167.419,89	-378,94%
Arzúa	3.330,36	226.211,20	147.027,75	-338.186,14	-330,02%
Cerceda	1.662.506,08	748.351,63	-1.134.216,50	-439.729,89	-61,23%
Miño	1.128.596,59	322.066,11	599.977,71	-3.292.609,23	-648,79%

Pese a esta situación de superávit no financeiro, estos ayuntamientos en su conjunto acuden a nuevo endeudamiento para financiar sus gastos, lo que se traduce en un aumento del saldo vivo del endeudamiento en un importe de 4.481,33 miles de euros, presentándose en el cuadro siguiente los ayuntamientos con mayor valor y en el anexo 14 de este informe la relación completa.

Cuadro 70 Variación endeudamiento. Ayuntamientos tramo 4

CONCEPTO	2013	2014	2015	2016	% Variac. 2016/2015
Ingresos Pasivos Financieros (Capt. IX)	3.570.963,06	2.404.676,12	9.466.741,92	17.360.184,95	83,38%
Gastos Pasivos Financieros (Capt. IX)	12.049.816,36	16.378.017,65	15.910.269,92	12.878.850,85	-19,05%
INCREMENTO (+)/DISMINUCIÓN (-) ENDEUDAMIENTO	-8.478.853,30	-13.973.341,53	-6.443.528,00	4.481.334,10	-169,55%
...
Miño	-243.598,35	-236.025,56	-235.578,79	12.213.293,20	35,47%
Abegondo	0,00	0,00	0,00	113.934,41	-5,95%
Outes	-234.217,29	-611.848,21	89.540,00	112.806,01	0,00%
Oroso	-294.201,82	-265.782,02	-177.214,59	111.489,92	-5284,38%
Malpica de Bergantiños	-177.447,34	-164.568,60	27.407,88	54.309,40	7,92%
Vimianzo	-243.153,34	-364.386,30	-165.074,14	37.553,51	0,00%
...
Castro de Rei	-86.192,28	-86.192,28	-86.192,28	-375.509,19	335,66%
Ribadeo	263.026,59	0,00	-167.461,49	-428.900,66	0,00%
Chantada	-430.117,79	-1.035.412,42	-157.275,32	-434.924,84	5,87%
Ares	-331.790,47	-441.719,85	-181.604,96	-516.365,41	351,17%
Allariz	1.242.607,62	-328.229,06	-117.774,10	-531.359,54	-
Burela	-411.690,07	-385.291,48	-427.309,54	-896.595,77	-7,30%

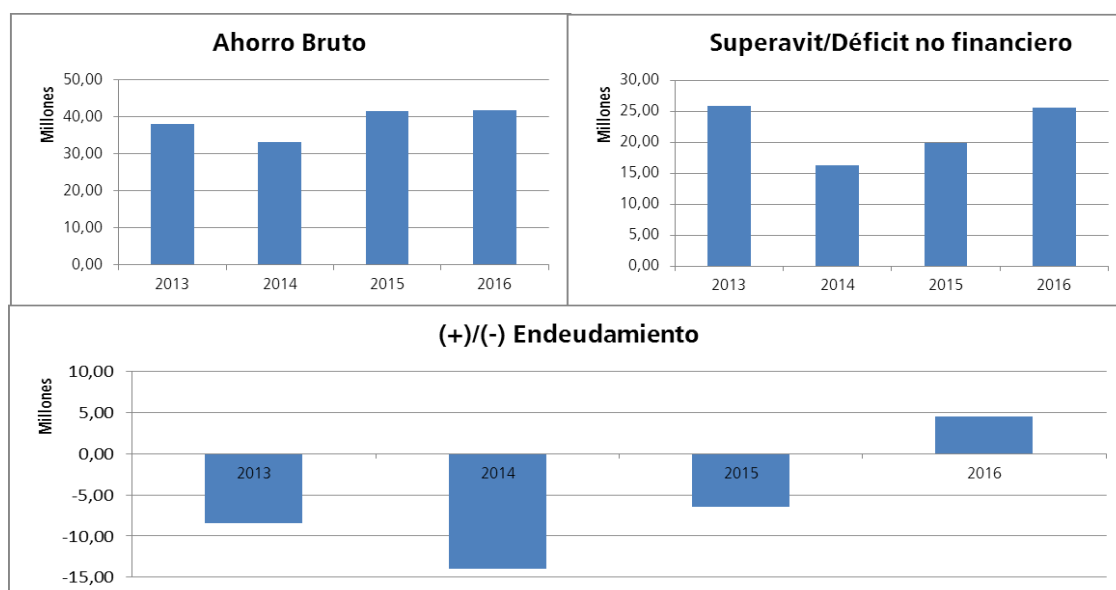

IV.3.4.3.REMANENTE DE TESORERÍA

El remanente de tesorería indica la capacidad de la entidad local para hacer frente a sus deudas a corto plazo a fin de ejercicio. Su importe agregado alcanza un importe de 59.046,13 miles de euros, representando los saldos de dudoso cobro el 45,70% del total de derechos pendientes de cobro a fin de ejercicio.

Un total de 5 ayuntamientos de este grupo (Cerdeada, Carral, Muros, Padrón y Salceda de Caselas) presentan un remanente de tesorería negativo, figurando la relación completa de ayuntamientos de este tramo de población y sus remanentes de tesorería figura en el anexo 15, destacándose en el siguiente cuadro los ayuntamientos con mayores y menores valores de remanente.

Cuadro 71 Remanente de tesorería. Ayuntamientos tramo 4

APUNTE	2013	2014	2015	2016	% Variac. 2016/2015
1. Fondos líquidos	48.224.208,18	52.737.154,69	57.789.865,83	72.201.353,63	24,94%
2. Derechos pendientes de cobro	63.794.618,54	60.816.559,74	71.531.907,80	76.663.264,59	7,17%
3. Obligaciones pendientes de pago	43.330.296,30	45.724.122,42	45.752.391,10	41.973.422,69	-8,26%
I. Remanente de tesorería total (1+2-3+4)	68.688.530,42	67.829.592,01	83.731.766,36	107.710.970,60	28,64%
II. Saldos de dudoso cobro	29.501.988,10	29.656.173,21	33.480.528,91	35.036.280,29	4,65%
III. Exceso de financiación afectada	5.212.478,71	3.876.775,54	3.133.625,49	13.628.555,30	334,91%
IV. Remanente de tesorería para gastos generales (I - II - III)	33.974.063,61	34.296.643,26	47.117.611,96	59.046.135,01	25,32%
...
Bergondo	3.151.951,54	4.452.858,15	4.411.761,02	5.098.850,42	15,57%
Foz	1.369.888,61	2.288.585,14	3.317.289,44	4.534.416,59	36,69%
San Cibrao das Viñas	0,00	0,00	2.732.555,57	3.368.746,61	23,28%
Meaño	1.534.318,24	2.174.943,89	2.529.125,65	2.857.082,74	12,97%
Burela	1.386.911,64	1.606.734,06	2.186.926,51	2.743.485,00	25,45%
Melide	366.650,48	131.609,30	242.115,33	2.148.952,29	787,57%
...
Allariz	-476.491,34	-509.218,43	-392.225,15	1.880,94	-100,48%
Salceda de Caselas	-750.211,82	-713.127,15	-465.813,01	-52.120,77	-88,81%
Padrón	8.742,48	-242.450,41	95.169,54	-56.107,44	-158,96%
Muros	-58.908,63	-119.237,85	-83.429,80	-81.494,68	-2,32%
Carral	-1.125.994,04	-1.234.148,01	-280.119,45	-155.453,30	-44,50%
Cerdeada	1.320.200,95	1.412.057,02	169.057,27	-307.010,72	-281,60%
...
Saldo 413	6.208.345,65	7.848.880,45	14.346.756,33	10.896.129,38	-24,05%
...
Foz	386.237,13	553.082,17	627.770,83	2.132.232,07	239,65%
Ponteceso	1.298.563,69	1.622.152,74	2.215.212,91	1.925.983,01	-13,06%

APUNTE	2013	2014	2015	2016	% Variac. 2016/2015
Negreira	0,00	0,00	1.008.024,75	1.012.751,46	0,47%
A Cañiza	330.691,82	627.698,95	860.525,69	746.653,78	-13,23%
Salvaterra de Miño	600.268,45	799.216,31	1.236.578,68	669.168,19	-45,89%
Ortigueira	146.017,12	617,46	565.056,40	499.693,18	-11,57%
...
Cee	70.795,62	13.497,38	68.181,34	18.004,85	-73,59%
Oroso	20.580,45	0,00	0,00	10.988,12	-
Vila de Cruces	49.143,28	12.364,23	106.050,31	8.467,99	-92,02%
Miño	12.130,32	0,00	0,00	6.215,00	-
Bergondo	55.712,25	0,00	49.701,30	2.520,05	-94,93%
Guitiriz	37.118,74	95.309,13	36.466,29	726,00	-98,01%

Esta cifra de remanente de tesorería debe corregirse por la existencia de obligaciones vencidas y exigibles no imputadas al presupuesto. Estas obligaciones se recogen en la cuenta 413, y ascienden a un importe total de 55,13 miles de euros, con una disminución de estas obligaciones pendientes de imputar al presupuesto del -32,32% respecto de las cifras alcanzadas en el ejercicio anterior. Esta cuantía debe ser minorada del remanente de tesorería para gastos generales, a resultas del cual el número de ayuntamientos con remanente de tesorería negativo aumenta en 4 ayuntamientos (Vedra, A Cañiza, Ponteceso y Negreira). La relación completa figura en el anexo 15 de este informe.

IV.3.4.4. COMPARATIVA NACIONAL

Finalmente, la comparativa de ingresos y gastos por habitantes de los ayuntamientos del tramo 4 con sus homólogos del resto del Estado muestra los siguientes resultados:

COMUNIDAD AUTÓNOMA	INGRESO/HAB					GASTO/HAB				
	2013	2014	2015	2016	ÍNDICE	2013	2014	2015	2016	ÍNDICE
Andalucía	789,38	890,35	859,95	492,74	63,35%	695,70	815,99	782,97	438,97	62,23%
Aragón	1.015,50	1.028,94	1.023,49	1.215,24	156,24%	947,33	955,78	966,11	1.020,74	144,71%
Canarias	1.008,08	1.013,27	1.084,89	1.150,09	147,87%	951,53	966,38	993,71	948,97	134,54%
Cantabria	754,79	834,55	798,85	606,68	78,00%	712,35	758,62	751,61	582,38	82,56%
Castilla y León	801,15	833,63	878,61	799,44	102,78%	727,42	807,12	832,10	737,83	104,60%
Castilla-La Mancha	784,11	826,26	832,99	691,69	88,93%	700,79	778,15	790,41	643,45	91,22%
Catalunya	1.152,57	1.195,47	1.259,41	1.023,41	131,58%	1.064,41	1.115,19	1.176,68	946,31	134,16%
Comunitat Valenciana	970,18	984,46	1.058,89	1.033,46	132,87%	860,85	942,72	958,97	935,76	132,66%
Extremadura	853,14	886,06	935,65	873,03	112,25%	782,80	892,30	897,58	810,20	114,86%
Galicia	716,52	715,97	800,74	808,47	103,94%	671,30	709,84	766,62	729,47	103,42%
Illes Balears	1.228,18	1.255,83	1.309,24	1.254,42	161,28%	1.076,88	1.201,79	1.202,78	1.174,57	166,52%
La Rioja	815,88	821,73	861,24	846,77	108,87%	716,03	781,97	797,33	726,84	103,04%
Madrid	903,97	879,46	992,01	938,57	120,67%	784,24	817,66	894,20	824,88	116,94%

COMUNIDAD AUTÓNOMA	INGRESO/HAB					GASTO/HAB				
	2013	2014	2015	2016	ÍNDICE	2013	2014	2015	2016	ÍNDICE
Principado de Asturias	887,63	866,45	977,08	900,55	115,78%	893,38	827,58	920,88	882,05	125,05%
Región de Murcia	876,01	763,30	682,09	632,43	81,31%	807,44	704,29	667,31	600,90	85,19%
Media	838,31	869,11	908,29	777,79	100,00%	760,02	821,19	843,28	705,37	100,00%

Los 54 ayuntamientos de este grupo registran un ingreso por habitante que representa el 103,94% de la media española, índice superior a la media que presentan los ayuntamientos de tamaño similar del resto del Estado, siendo de los de mejor comportamiento de Galicia, junto con los ayuntamientos del tramo 5. En materia de gastos, son también los ayuntamientos de mejor comportamiento a nivel autonómico, alcanzando el índice de gasto por habitante del 103,42% respecto de la media nacional, con una tendencia crecente en el tiempo.

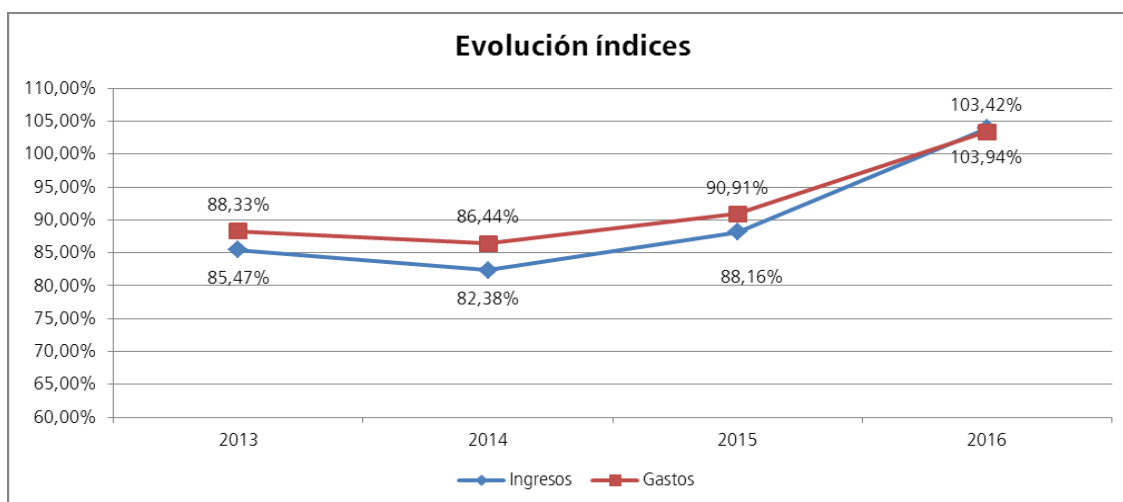

IV.3.5 AYUNTAMIENTOS DE MENOS DE 5.000 HABITANTES

Este grupo está integrado por 202 ayuntamientos (rindiendo 200 su cuenta general), que suman una población de 435.703 habitantes (16,03% del total).

El siguiente cuadro muestra su ejecución en el ejercicio 2016 de los presupuestos de ingresos y gastos, así como el resultado presupuestario obtenido en el ejercicio 2016, expresados en euros.

Los derechos liquidados en el ejercicio 2016 (presupuesto agregado) alcanzaron la cifra de 398.874,98 miles de euros, lo que representa un índice de ejecución del 87,89% sobre las previsiones definitivas, y supone un aumento del 1,41% respecto de los derechos liquidados en el ejercicio anterior.

Cuadro 72 Liquidación agregada presupuesto de ingresos. Ayuntamientos tramo 5

LIQUIDACIÓN AGREGADA PRESUPUESTO DE INGRESOS. EJERCICIO 2016 AYUNTAMIENTOS TRAMO 5-Menos de 5.000 habitantes						
CAPÍTULO	PREVISIONES DEF	% EJEC	DERECHOS RN	PESO	RECAUDADO	% COBRO
1 Impuestos directos.	95.334.941,25	103,97%	99.121.320,22	24,85%	90.058.437,66	90,86%
2 Impuestos indirectos.	5.189.016,76	80,14%	4.158.240,29	1,04%	3.863.112,92	92,90%
3 Tasas, precios públicos y otros ingresos.	50.333.945,17	95,58%	48.108.391,96	12,06%	42.199.580,90	87,72%
4 Transferencias corrientes.	191.736.019,04	97,81%	187.545.432,40	47,02%	166.064.230,57	88,55%
5 Ingresos patrimoniales.	2.420.772,36	64,00%	1.549.247,42	0,39%	1.317.947,24	85,07%
<i>Ingresos Corrientes</i>	<i>345.014.694,58</i>	<i>98,69%</i>	<i>340.482.632,29</i>	<i>85,36%</i>	<i>303.503.309,29</i>	<i>89,14%</i>
6 Enajenación de inversiones reales.	938.452,77	23,80%	223.337,83	0,06%	223.337,83	100,00%
7 Transferencias de capital.	82.752.503,19	65,45%	54.163.534,25	13,58%	32.113.916,97	59,29%
<i>Ingresos Capital</i>	<i>83.690.955,96</i>	<i>64,99%</i>	<i>54.386.872,08</i>	<i>13,64%</i>	<i>32.337.254,80</i>	<i>59,46%</i>
8 Activos financieros.	19.801.220,65	0,30%	59.299,93	0,01%	25.999,93	43,84%
9 Pasivos financieros.	5.325.144,16	74,10%	3.946.177,72	0,99%	3.554.763,09	90,08%
<i>Ingresos Financieros</i>	<i>25.126.364,81</i>	<i>15,94%</i>	<i>4.005.477,65</i>	<i>1,00%</i>	<i>3.580.763,02</i>	<i>89,40%</i>
TOTAL	453.832.015,35	87,89%	398.874.982,02	100,00%	339.421.327,11	85,09%

Las obligaciones reconocidas netas del ejercicio ascienden a 371.219,45 miles de euros, lo que supone un índice de ejecución del gasto de 82,86% sobre los créditos definitivos, representando una disminución del 2,47% respecto de las obligaciones del ejercicio anterior.

Cuadro 73 Liquidación agregada presupuesto de gastos. Ayuntamientos tramo 5

LIQUIDACIÓN AGREGADA PRESUPUESTO DE GASTOS. EJERCICIO 2016 AYUNTAMIENTOS TRAMO 5 Menos de 5.000 habitantes						
CAPÍTULO	CRÉDITOS DEF	% EJECUCIÓN	ORN	PESO	PAGOS	%PAGO
1 Gastos de personal.	141.660.147,80	90,62%	128.377.376,99	34,47%	126.858.050,20	98,82%
2 Gastos corrientes en bienes y servicios.	154.511.802,99	89,95%	138.981.119,98	37,32%	126.656.651,02	91,13%
3 Gastos financieros.	1.814.911,22	59,45%	1.078.985,45	0,29%	1.068.726,28	99,05%
4 Transferencias corrientes.	16.832.010,07	83,27%	14.016.403,39	3,76%	12.103.346,30	86,35%
5 Ingresos patrimoniales	351.676,52	0,00%	0,00	0,00%	0,00	-
<i>Gastos Corrientes</i>	<i>315.170.548,60</i>	<i>89,62%</i>	<i>282.453.885,81</i>	<i>76,09%</i>	<i>266.686.773,80</i>	<i>94,42%</i>
6 Inversiones reales.	119.553.010,29	64,93%	77.621.025,49	20,84%	66.468.318,94	85,63%
7 Transferencias de capital.	1.603.260,58	59,61%	955.644,49	0,26%	680.713,35	71,23%
<i>Gastos capital</i>	<i>121.156.270,87</i>	<i>64,86%</i>	<i>78.576.669,98</i>	<i>21,17%</i>	<i>67.149.032,29</i>	<i>85,46%</i>
8 Activos financieros.	290.052,17	16,81%	48.765,80	0,01%	48.765,80	100,00%
9 Pasivos financieros.	11.387.348,11	89,05%	10.140.125,91	2,72%	9.495.591,32	93,64%
<i>Gastos Financieros</i>	<i>11.677.400,28</i>	<i>87,25%</i>	<i>10.188.891,71</i>	<i>2,74%</i>	<i>9.544.357,12</i>	<i>93,67%</i>
TOTAL	448.004.219,75	82,86%	371.219.447,50	100,00%	343.380.163,21	92,50%

El resultado presupuestario agregado de los ayuntamientos de este tramo fue de 34.773,54 miles de euros, presentando un resultado negativo, y supone una disminución del 40,11%

respecto del resultado presupuestario ajustado del ejercicio anterior.

Cuadro 74 Resultado presupuestario. Ayuntamientos tramo 5

RESULTADO PRESUPUESTARIO. EJERCICIO 2016 AYUNTAMIENTOS TRAMO 5-Menos de 5.000 habitantes				
CONCEPTO	Derechos reconocidos netos	Obligaciones reconocidas netas	Ajustes (Rdo)	Resultado Presupuestario
a. Operaciones corrientes	340.482.632,29	283.362.954,43	0,00	57.119.677,86
b. Operaciones de capital	54.386.872,08	78.818.954,48	0,00	-24.432.082,40
1. Total operaciones non financieras (a+b)	394.869.504,37	362.181.908,91	0,00	32.687.595,46
c) Activos financieros	59.299,93	48.765,80	0,00	10.534,13
d) Pasivos financieros	3.946.177,72	10.173.560,71	0,00	-6.227.382,99
2.Total operaciones financiera (c+d)	4.005.477,65	10.188.891,71	0,00	-6.183.414,06
RDO. PRESUPUESTARIO. EJERCICIO (I=1+2)	398.874.982,02	372.404.235,42	0,00	26.470.746,60
3. Créditos gastados financiados con remanentes de tesorería para gastos generales	0,00	0,00	10.881.844,92	0,00
4. Desviaciones de financiación negativas del ejercicio	0,00	0,00	11.167.427,03	0,00
5. Desviaciones de financiación positivas del ejercicio	0,00	0,00	13.691.304,45	0,00
Total ajustes (II=3+4+5)	0,00	0,00	8.357.967,50	0,00
RDO. PRESUPUESTARIO AXUSTADO (I+II)	0,00	0,00	0,00	34.773.541,96

Cuadro 75 Ayuntamientos con resultado presupuestario negativo. Ayuntamientos tramo 5

ENTIDADES CON RESULTADO PRESUPUESTARIO NEGATIVO. EJERCICIO 2015 AYUNTAMIENTOS TRAMO 5-Menos de 5.000 habitantes	
ENTIDAD LOCAL	RESULTADO PRESUPUESTARIO
Sober	-343.603,86
Castrelo de Miño	-177.187,88
A Mezquita	-168.126,53
Nogueira de Ramuín	-162.773,79
Meis	-152.241,15
As Somozas	-144.152,96
Calvos de Randín	-51.682,80
Oia	-48.043,18
Piñor	-38.876,64
Rairiz de Veiga	-32.486,57
Cospeito	-31.240,55
Rubiá	-20.074,43
Vilar de Barrio	-12.999,28
Muíños	-6.011,87
Agolada	-2.624,85
Lobeira	-962,25
Carnota	-496,10

IV.3.5.1 ESTRUCTURA DE LOS PRESUPUESTOS

En lo que respecta a la estructura del presupuesto de los ayuntamientos de menos de 5.000 habitantes es de destacar lo siguiente:

- En la vertiente de los ingresos, los de naturaleza tributaria representan el 37,95% del total de ingresos. Los ingresos procedentes de otras administraciones públicas ascienden al 60,60% de sus ingresos totales, mientras que los ingresos procedentes del endeudamiento suponen el 1,00% del total de ingresos. El aumento anual de los ingresos (1,41%) procede fundamentalmente de la subida de los ingresos de naturaleza tributaria (2,82% en términos relativos y 4.158,02 miles de euros) y de los ingresos procedentes de transferencias (un 2,65% en términos relativos y 6.240,43 miles de euros; de la caída de los ingresos financieros en un 51,80% que representa 4.305,32 miles de euros, así como de la caída del resto de ingresos, si bien cuantitativamente tienen menor transcendencia en el total del presupuesto de ingresos.

En términos acumulados desde el ejercicio 2013 se produce un incremento del presupuesto de ingresos del 0,90% causado por la subida de todos los concepto de ingresos, a excepción de otros ingresos.

- Por lo que respecta a los gastos, el 72,02% son gastos de funcionamiento de la entidad local (capítulos I y II) y el 21,17% son gastos de capital (Capítulos VI y VII), representando entre ambos el 93,19% del gasto total de estos ayuntamientos. El gasto de transferencias (Capítulo IV) representa el 3,78% y la carga financiera (Capítulos III y IX) el 3,02%. Comparando estos datos con los del ejercicio anterior, se observa como la disminución del presupuesto de gastos (2,47%) viene causada fundamentalmente por la caída del gasto de capital en un 16,14%, que supone 15.127,82 miles de euros, y por la disminución de la carga financiera en un 31,08% o 5.058,47 miles de euros, aumentando el resto de los conceptos de gasto.

En términos acumulados desde el ejercicio 2013, se produce un incremento del presupuesto de gastos del 10,37%, siendo la carga financiera y otros tipos de gastos los únicos que presentan una evolución a la baja.

Cuadro 76 Estructura del presupuesto. Ayuntamientos tramo 5

INGRESOS	2013	2014	2015	2016	Anual	Acumulada
Tributos	137.959.679,90	142.753.838,67	147.229.929,46	151.387.952,47	2,82%	9,73%
Transferencias	215.859.526,05	212.483.649,20	235.468.533,44	241.708.966,65	2,65%	11,98%
Financieros	3.091.510,50	2.451.421,35	8.310.802,47	4.005.477,65	-51,80%	29,56%
Otros	2.759.513,94	2.536.232,48	2.332.533,51	1.772.585,25	-24,01%	-35,76%
TOTAL	359.670.230,39	360.225.141,70	393.341.798,88	398.874.982,02	1,41%	10,90%

GASTOS	2013	2014	2015	2016	Anual	Acumulada
Gasto Corriente	243.696.700,30	249.731.836,72	257.702.951,49	267.358.496,97	3,75%	9,71%
Carga Financiera	15.732.395,23	16.532.884,67	16.277.579,68	11.219.111,36	-31,08%	-28,69%
Transferencias Corrientes	13.741.312,02	13.262.100,49	12.826.595,08	14.016.403,39	9,28%	2,00%
Gasto Capital	63.110.302,61	62.882.303,91	93.704.488,50	78.576.669,98	-16,14%	24,51%
Otros	68.192,36	82.803,09	101.079,33	48.765,80	-51,75%	-28,49%
TOTAL	336.348.902,52	342.491.928,88	380.612.694,08	371.219.447,50	-2,47%	10,37%

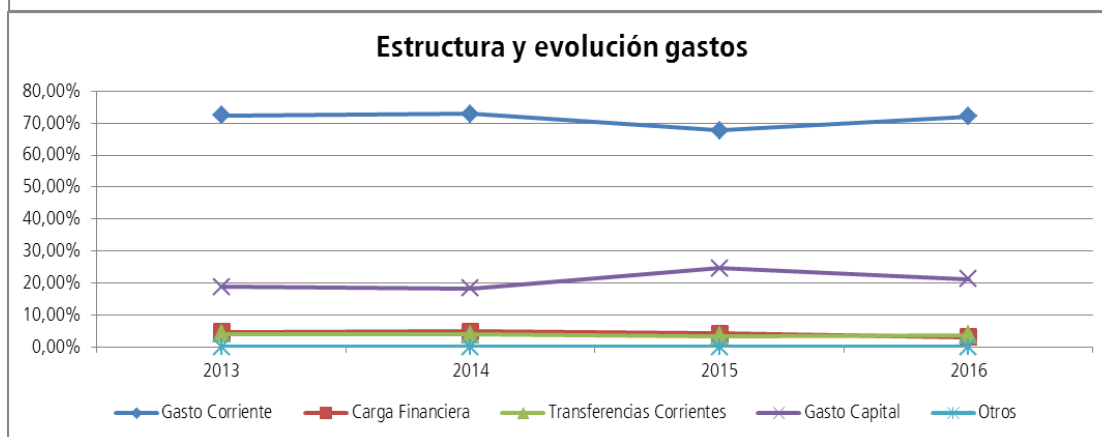
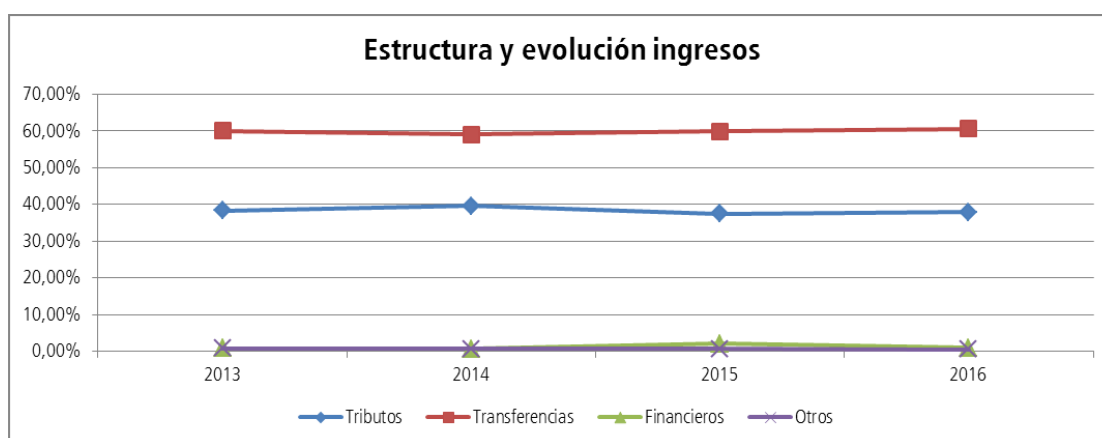

En el anexo 16 de este informe figura un cuadro que refleja los ingresos por habitante contabilizados en los capítulos I al III, las transferencias así como los ingresos financieros por habitante, junto con sus correspondientes índices. Se aprecia que los ayuntamientos de Vilariño de Conso, Muras y Xove están por encima de la media del tramo en materia de ingresos de naturaleza tributaria, siendo los peores en este tipo de ingresos los ayuntamientos de A Peroxa, Dodro y Triacastela. En cuanto a los ingresos financieros, destaca la situación de O Pino (índice 3297,75), Toques (índice de 1178,37) y A Mezquita (índice 1175,12).

Dado que en los capítulos I al III conviven tributos estatales con locales, así como el diferente sistema de financiación de las entidades locales, la mejor aproximación al estudio del esfuerzo tributario que las entidades locales exigen a sus habitantes, se obtiene del análisis de la recaudación per cápita de los tributos de competencia local. Los datos obtenidos figuran en el anexo 17 de este informe, destacando los ayuntamientos de Vilariño de Conso como el de mayor índice en IBI; el Ayuntamiento de Xove como el de mayor índice en el IAE; el Ayuntamiento de Rodeiro con el mayor índice por ICIO; Os Blancos, con mayor índice de IVTM y el Ayuntamiento de Corcubión con el mayor índice de IIVTNU.

IV.3.5.2. EVOLUCIÓN DE LAS MAGNITUDES PRESUPUESTARIAS

Un total de 5 ayuntamientos de este grupo (O Pino, Catoira, As Somozas, Vilarmaior y Castrelo do Miño) presentan ahorro bruto negativo, siendo por lo tanto incapaces de financiar con recursos propios las inversiones y la amortización de la deuda. La situación de los ayuntamientos de este tramo de población se presenta en el anexo 18 de este informe, destacándose en el cuadro siguiente los ayuntamientos con mayores y menores valores de ahorro bruto.

Cuadro 77 Ahorro Bruto. Ayuntamientos tramo 5

CONCEPTO	2013	2014	2015	2016	% Variac. 2016/2015
Ingresos por operaciones corrientes (Capt. I a V)	313.173.200,78	315.135.025,97	323.011.735,97	340.482.632,29	5,41%
Gastos por operaciones corrientes (Capt. I a V)	261.142.451,99	266.253.702,39	271.902.827,21	282.453.885,81	3,88%
AHORRO BRUTO	52.030.748,79	48.881.323,58	51.108.908,76	58.028.746,48	13,54%
...
Xove	1.846.890,64	1.813.896,54	1.445.170,59	1.984.448,16	37,32%
Cervo	1.153.900,32	1.239.043,94	1.549.483,72	1.832.820,31	18,29%
Cotobade	301.529,26	445.361,50	325.317,46	1.182.357,81	263,45%
O Páramo	356.906,32	258.130,36	243.842,01	1.180.781,38	384,24%
O Saviñao	673.971,10	424.252,59	1.029.519,97	885.477,23	-13,99%
San Sadurniño	311.148,40	184.419,18	-43.035,67	788.070,70	-1.931,20%
...
Coirós	235.130,81	51.853,53	128.772,96	7.471,50	-94,20%
Castrelo de Miño	78.372,84	102.460,42	59.015,71	-16.526,12	-128,00%
Vilarmaior	66.135,91	14.960,21	88.229,48	-24.798,54	-128,11%
As Somozas	1.296.797,45	264.433,86	-144.012,13	-43.551,15	-69,76%
Catoira	-542.437,09	319.820,36	678.016,43	-56.436,62	-108,32%
O Pino	250.802,80	520.358,20	1.015.492,74	-647.765,84	-163,79%

Por lo que respecta al superávit o déficit por operaciones no financieras, se constata que 27

ayuntamientos mantienen una posición de saldo presupuestario no financiero negativo, que les obliga a financiar sus gastos acudiendo a nuevo endeudamiento.

En el anexo 19 de este informe se presenta el saldo presupuestario de los ayuntamientos de este tramo, destacándose en el cuadro que sigue los ayuntamientos con mayores y menores valores de saldo presupuestario no financiero.

Cuadro 78 Superávit no financiero. Ayuntamientos tramo 5

CONCEPTO	2013	2014	2015	2016	% Variac. 2016/2015
Total Ingresos no financieros (Capt. I a VII)	356.578.719,89	357.773.720,35	385.030.996,41	394.869.504,37	2,56%
Total Gastos no financieros (Capt. I a VII)	324.252.754,60	329.136.006,30	365.607.315,71	361.030.555,79	-1,25%
SUPERÁVIT/DÉFICIT NO FINANCIERO	32.325.965,29	28.637.714,05	19.423.680,70	33.838.948,58	74,21%
...
O Páramo	267.377,46	145.819,68	126.846,60	1.239.960,06	877,53%
Cotobade	25.053,94	128.779,34	-423.937,96	1.203.824,52	-383,96%
Cervo	1.303.517,45	669.815,08	1.317.715,46	966.363,88	-26,66%
San Sadurniño	62.746,14	-88.077,33	-373.875,82	845.946,93	-326,26%
Carnota	289.898,93	438.880,17	403.175,98	816.992,63	102,64%
Xove	1.091.367,91	1.082.452,11	726.545,01	688.410,89	-5,25%
...
Curtis	549.219,27	254.960,63	3.041.008,68	-266.287,21	-108,76%
As Somozas	672.746,84	4.616,09	-1.213.684,49	-299.094,81	-75,36%
Agolada	112.834,87	171.514,77	945.357,22	-301.628,89	-131,91%
Sober	10.989,23	-2.705,94	27.169,53	-307.975,54	-1233,53%
Muxía	0,00	0,00	0,00	-447.623,60	-
O Pino	348.477,42	389.056,57	229.678,84	-597.093,03	-359,97%

Esta situación global de superávit no financiero permite a estos ayuntamientos financiar sus gastos sin necesidad de acudir a nuevo endeudamiento, lo que se traduce en la disminución del saldo vivo del endeudamiento en un importe de 6.193,95 miles de euros, siendo 14 los ayuntamientos que aumentan su endeudamiento. En el cuadro siguiente los ayuntamientos con mayor y menor valor, y en el anexo 20 de este informe a relación completa.

Cuadro 79 Variación endeudamiento. Ayuntamientos tramo 5

CONCEPTO	2013	2014	2015	2016	% Variac. 2016/2015
Ingresos Pasivos Financieros (Capt. IX)	3.052.655,35	2.363.894,68	8.231.886,30	3.946.177,72	-52,06%
Gastos Pasivos Financieros (Capt. IX)	12.027.955,56	13.273.119,49	14.924.280,31	10.140.125,91	-32,06%
INCREMENTO (+)/DISMINUCIÓN (-) ENDEUDAMIENTO	-8.975.300,21	-10.909.224,81	-6.692.394,01	-6.193.948,19	-7,45%
...
O Pino	0,00	0,00	131.475,00	1.302.380,98	890,59%
Cabanas	-5.669,08	-11.052,40	86.413,04	276.244,29	219,68%
Dumbria	0,00	0,00	249.206,55	217.899,27	-12,56%
A Baña	-849,67	-46.237,23	-220,83	202.820,01	-91.944,41%
Lousame	-270.514,69	-153.362,16	-16.840,98	81.201,54	-582,17%
Toques	-31.550,61	-13.463,62	63.327,12	76.576,17	20,92%
...
Taboada	-22.167,56	-76.882,05	-22.138,17	-233.171,14	953,25%
Tordoia	-103.322,99	-189.469,81	-58.814,95	-248.353,51	322,26%
Cervo	-819.135,00	-586.620,60	-850.111,45	-266.161,70	-68,69%
Cospeito	-161.872,14	-169.103,53	-101.014,53	-268.798,00	166,10%
Catoira	1.480.662,43	-135.133,03	-540.552,39	-344.000,85	-36,36%
Carnota	-128.167,35	-128.926,60	-130.000,00	-393.320,36	202,55%

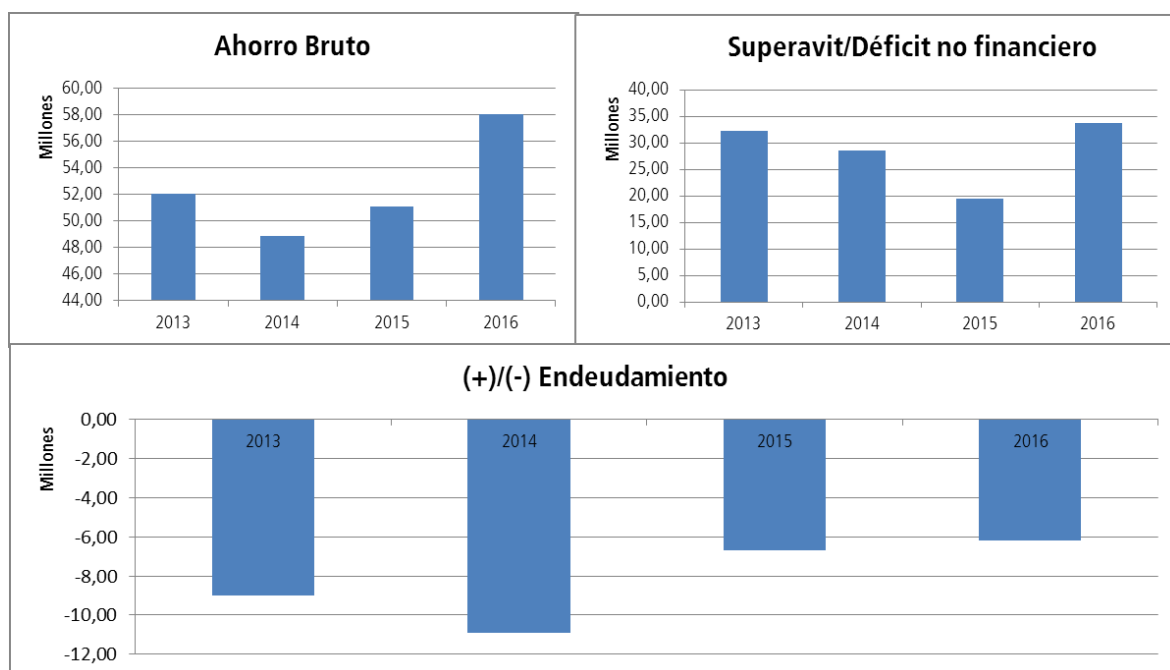

IV.3.5.3.REMANENTE DE TESORERÍA

El remanente de tesorería indica la capacidad de la entidad local para hacer frente a sus deudas a corto plazo a fin de ejercicio. Su importe agregado alcanza un importe de 119.723,43 miles de euros, representando los saldos de dudoso cobro el 34,74% del total de derechos pendientes de cobro a fin de ejercicio.

Un total de 13 ayuntamientos de este grupo presentan un remanente de tesorería negativo, figurando la relación completa de ayuntamientos de este tramo de población y sus remanentes de tesorería figura en el anexo 21, destacándose en el siguiente cuadro los ayuntamientos con mayores y menores valores de remanente.

Cuadro 80 Remanente de tesorería. Ayuntamientos tramo 5

REMANENTE DE TESORERÍA. EJERCICIO 2016 AYUNTAMIENTOS TRAMO 5-Menos de 5.000 habitantes					
APUNTE	2013	2014	2015	2016	% Variac. 2016/2015
1. Fondos líquidos	82.059.804,10	95.386.290,44	98.433.191,54	111.209.934,24	12,98%
2. Derechos pendientes de cobro	106.536.237,35	103.932.769,70	112.256.364,63	125.919.662,49	12,17%
3. Obligaciones pendientes de pago	57.001.216,67	55.124.072,40	62.493.457,51	63.563.162,82	1,71%
I. Remanente de tesorería total (1+2-3+4)	131.594.824,78	144.194.987,74	150.164.046,49	172.126.888,50	14,63%
II. Saldos de dudoso cobro	42.077.369,25	45.386.531,22	42.560.661,24	43.739.337,23	2,77%
III. Exceso de financiamiento afectado	5.989.640,51	7.307.480,19	4.585.392,18	8.664.122,46	88,95%
IV. Remanente de tesorería para gastos generales (I - II - III)	83.527.815,02	91.500.976,33	103.135.552,74	119.723.428,81	16,08%
...
Xove	3.215.736,45	4.285.406,92	5.044.923,97	5.699.414,07	12,97%
Vilariño de Conso	1.821.465,63	2.359.378,09	3.010.263,54	3.644.098,65	21,06%
Carballeda de Valdeorras	2.538.446,74	3.013.835,01	3.327.312,14	3.583.958,39	7,71%
Cervo	1.525.821,65	1.505.026,29	1.970.284,05	2.603.912,48	32,16%
O Corgo	1.890.547,81	2.015.634,20	2.105.546,98	2.525.555,88	19,95%
Curtis	800.975,31	457.061,71	2.805.014,77	2.397.573,97	-14,53%
...
Vilasantar	-89.201,25	-501.804,12	-202.447,49	-143.314,70	-29,21%
Melón	-642.645,04	-408.035,42	-325.581,97	-191.952,97	-41,04%
Quiroga	-892.274,76	-806.230,91	-426.069,92	-221.341,30	-48,05%
Rairiz de Veiga	-68.580,98	-215.417,44	-216.932,82	-258.508,61	19,17%
Castrelo de Miño	-325.535,22	-227.938,45	-288.057,83	-466.700,59	62,02%
Manzaneda	-355.176,88	-407.458,45	-626.092,79	-573.056,70	-8,47%
...

REMANENTE DE TESORERÍA. EJERCICIO 2016					
AYUNTAMIENTOS TRAMO 5-Menos de 5.000 habitantes					
Saldo 413	3.988.751,88	5.023.473,33	7.943.214,75	7.533.438,85	-5,16%
...
Laxe	790.529,01	652.264,04	902.736,17	1.231.763,71	36,45%
Cospeito	153.154,18	422.456,10	682.797,20	574.348,62	-15,88%
Pol	309.088,84	322.480,76	358.840,30	407.562,74	13,58%
Barreiros	184.560,66	393.830,24	325.122,06	325.122,06	0,00%
Riós	41.544,42	251.982,72	232.178,88	324.085,49	39,58%
Toques	22.287,86	38.980,19	308.426,26	274.219,12	-11,09%
...
Lobios	2.342,15	2.342,15	2.342,15	2.342,15	0,00%
Cartelle	0,00	0,00	2.244,55	2.244,55	0,00%
Santiso	58.417,45	7.055,51	109.728,47	1.246,13	-98,86%
Cariño	23.790,67	103.694,56	118.983,62	929,89	-99,22%
Pazos de Borbén	-1.348,00	0,00	0,00	801,71	-
Sarreaus	0,00	76,85	76,85	76,85	0,00%

Cuadro 81 Entidades con remanente de tesorería negativo. Ayuntamientos tramo 5

ENTIDAD LOCAL	RT 2016
Cortegada	-10.278,44
As Nogais	-13.647,32
Lobeira	-17.546,98
Arbo	-23.576,6
Porqueira	-27.902,85
A Rúa	-98.861,04
Piñor	-113.546,87
Vilasantar	-143.314,7
Melón	-191.952,97
Quiroga	-221.341,3
Rairiz de Veiga	-258.508,61
Castrelo de Miño	-466.700,59
Manzaneda	-573.056,7

Sin embargo, esta cifra de remanente de tesorería debe corregirse por la existencia de obligaciones vencidas y exigibles no imputadas al presupuesto. Estas obligaciones se recogen en la cuenta 413 y ascienden a un importe total de 7.533,44 miles de euros, con una disminución del 5,16% respecto de las cifras alcanzadas en el ejercicio anterior. Esta cuantía debe ser minorada del remanente de tesorería para gastos generales, a resultas del cual el número de ayuntamientos con remanente de tesorería negativo aumenta a 24.

IV.3.5.4. COMPARATIVA NACIONAL

Finalmente, la comparativa de ingresos y gastos por habitantes de los ayuntamientos del tramo 5, con sus homólogos del resto del Estado, muestra los siguientes resultados:

COMUNIDAD AUTÓNOMA	INGRESO/HAB					GASTO/HAB				
	2013	2014	2015	2016	ÍNDICE	2013	2014	2015	2016	ÍNDICE
Andalucía	974,26	977,03	936,92	737,18	82,24%	886,53	890,12	889,21	653,12	80,46%
Aragón	1.227,41	1.305,21	1.328,69	1.381,50	154,13%	1.132,36	1.251,23	1.231,21	1.212,06	149,32%
Canarias	1.252,85	1.321,84	1.337,56	1.382,67	154,26%	1.116,19	1.248,66	1.298,48	1.242,51	153,07%
Cantabria	898,47	988,86	922,61	904,15	100,87%	819,33	894,47	884,51	776,77	95,69%
Castilla y León	894,19	909,02	913,78	868,85	96,93%	796,96	845,31	854,11	794,07	97,83%
Castilla-La Mancha	903,80	899,16	910,75	794,30	88,62%	831,35	862,10	874,66	730,80	90,03%
Catalunya	1.220,12	1.299,46	1.368,42	1.190,87	132,86%	1.113,75	1.192,18	1.256,84	1.097,27	135,18%
Comunitat Valenciana	930,86	991,51	1.107,33	1.038,13	115,82%	864,51	929,23	1.030,20	947,65	116,75%
Extremadura	1.003,60	1.031,83	1.030,83	997,55	111,29%	910,60	988,78	971,94	887,96	109,39%
Galicia	792,01	817,55	906,26	915,47	102,13%	740,66	778,43	876,94	854,72	105,30%
Illes Balears	1.008,62	1.090,19	1.151,68	1.168,37	130,35%	877,97	1.046,60	1.112,39	1.001,42	123,37%
La Rioja	1.213,56	1.253,40	1.307,16	1.275,29	142,28%	1.099,19	1.160,57	1.218,96	1.124,42	138,52%
Madrid	1.008,43	1.019,86	1.107,33	1.108,82	123,71%	936,96	965,17	1.026,86	999,09	123,08%
Principado de Asturias	1.027,56	1.028,53	1.150,53	1.004,50	112,07%	976,05	954,75	1.068,39	937,80	115,53%
Región de Murcia	939,48	772,62	882,59	612,72	68,36%	775,92	758,17	859,50	547,83	67,49%
Media	920,35	952,03	978,10	896,34	100,00%	840,18	889,70	919,13	811,72	100,00%

Los 200 ayuntamientos de este grupo registran un ingreso por habitante que representa el 102,13% de la media española, valor por encima de la media que presentan los ayuntamientos de tamaño similar del resto del Estado, siendo los de mejor comportamiento de Galicia, junto con los ayuntamientos del tramo de población 4. En materia de gastos, son también los ayuntamientos de mejor comportamiento a nivel nacional para este tramo de población, alcanzando el índice de gasto por habitante del 105,304%.

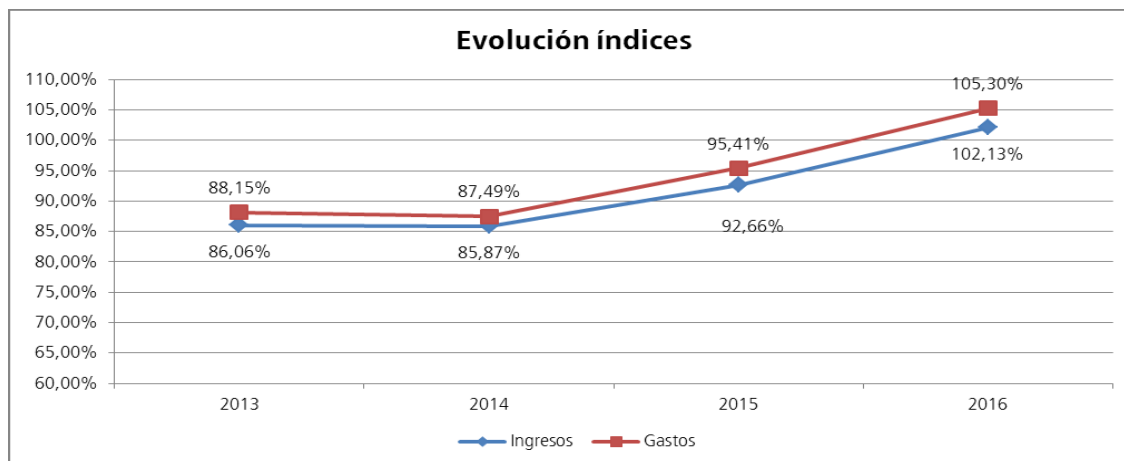

IV.4 RESTO DE ENTIDADES

Este grupo está integrado por 35 Mancomunidades y 9 entidades locales menores (ETAIC) de las que rinden cuentas 25 y 7 respectivamente. Su importancia presupuestaria es escasa, pues representan el 0,88% del presupuesto agregado de ingresos del sector local de Galicia y el 0,92% del presupuesto agregado de gastos.

El siguiente cuadro muestra su ejecución en el ejercicio 2016 de los presupuestos de ingresos y gastos, así como el resultado presupuestario obtenido en el ejercicio 2016, expresados en euros.

Los derechos liquidados en el ejercicio 2016 (presupuesto agregado) alcanzaron la cifra de 25.369,79 miles de euros, lo que representa un índice de ejecución del 82,59% sobre las previsiones definitivas, y supone un incremento del 15,72% respecto de los derechos liquidados en el ejercicio anterior. Corresponde a las Mancomunidades el 98,57% dese total de derechos liquidados y el 1,43% restante a las ETAIC.

Cuadro 82 Liquidación agregada presupuesto de ingresos. Resto de entidades

LIQUIDACIÓN AGREGADA PRESUPUESTO DE INGRESOS. EJERCICIO 2016						
RESTO DE ENTIDADES						
CAPÍTULO	PREVISIONES DEF.	% EJEC	DERECHOS RN	PESO	RECADADO	% COBRO
1 Impuestos directos.						
2 Impuestos indirectos.						
3 Tasas, precios públicos y otros	5.618.159,60	102,31%	5.747.735,40	22,66%	5.460.898,98	95,01%
4 Transferencia corrientes.	21.758.066,05	84,34%	18.351.092,49	72,33%	13.484.073,18	73,48%
5 Ingresos patrimoniales.	377.901,73	57,81%	218.475,10	0,86%	109.278,23	50,02%
<i>Ingresos Corrientes</i>	<i>27.754.127,38</i>	<i>87,62%</i>	<i>24.317.302,99</i>	<i>95,85%</i>	<i>19.054.250,39</i>	<i>78,36%</i>
6 Enajenación de inversiones reales.	10.000,00	0,00%	0,00	0,00%	0,00	-
7 Transferencias de capital.	2.568.871,23	40,97%	1.052.490,28	4,15%	502.173,89	47,71%
<i>Ingresos Capital</i>	<i>2.578.871,23</i>	<i>40,81%</i>	<i>1.052.490,28</i>	<i>4,15%</i>	<i>502.173,89</i>	<i>47,71%</i>
8 Activos financieros.	386.482,04	0,00%	0,00	0,00%	0,00	-
9 Pasivos Financieros	0,00	0,00%	0,00	0,00%	0,00	-
<i>Ingresos Financieros</i>	<i>386.482,04</i>	<i>0,00%</i>	<i>0,00</i>	<i>0,00%</i>	<i>0,00</i>	<i>0,00%</i>
Total	30.719.480,65	82,59%	25.369.793,27	100,00%	19.556.424,28	77,09%
Entidad Local Menor	532.583,26	68,18%	363.090,27	1,43%	242.447,36	66,77%
Mancomunidad	30.186.897,39	82,84%	25.006.703,00	98,57%	19.313.976,92	77,24%

Las obligaciones reconocidas netas do ejercicio ascienden a 24.232,08 miles de euros, lo que supone un índice de ejecución del gasto de 79,10% sobre los créditos definitivos, y supone un incremento del 8,06% respecto de las obligaciones del ejercicio anterior. Las Mancomunidades suponen el 98,78% de ese total de obligaciones reconocidas, y las ETAIC el 1,22% restante.

Cuadro 83 Liquidación agregada presupuesto de gastos. Resto de entidades

LIQUIDACIÓN AGREGADA PRESUPUESTO DE GASTOS. EJERCICIO 2016 RESTO DE ENTIDADES						
CAPÍTULO	CRÉDITOS DEF	% EJECUCIÓN	ORN	PESO	PAGOS	% PAGO
1 Gastos de personal.	9.538.019,37	82,51%	7.869.389,47	32,48%	7.720.342,47	98,11%
2 Gastos corrientes en bienes y servicios.	15.878.620,73	87,65%	13.917.363,05	57,43%	10.756.443,82	77,29%
3 Gastos financieros.	787.923,27	23,40%	184.380,06	0,76%	182.770,07	99,13%
4 Transferencias corrientes.	283.742,76	91,01%	258.240,39	1,07%	170.519,84	66,03%
5 Fondo de contingencia.	3.000,00	0,00%	0,00	0,00%	0,00	-
Gastos Corrientes	26.491.306,13	83,91%	22.229.372,97	91,74%	18.830.076,20	84,71%
6 Inversiones reales.	1.873.264,72	53,15%	995.552,21	4,11%	789.780,19	79,33%
7 Transferencias de capital.	197.640,22	0,00%	0,00	0,00%	0,00	-
Gastos capital	2.070.904,94	48,07%	995.552,21	4,11%	789.780,19	79,33%
8 Activos financieros.	3.000,00	0,00%	0,00	0,00%	0,00	-
9 Pasivos financieros.	2.069.575,68	48,66%	1.007.152,20	4,16%	1.007.152,20	100,00%
Gastos Financieros	2.072.575,68	48,59%	1.007.152,20	4,16%	1.007.152,20	100,00%
Total	30.634.786,75	79,10%	24.232.077,38	100,00%	20.627.008,59	85,12%
Entidad Local Menor	473.158,26	62,48%	295.612,20	1,22%	286.071,02	96,77%
Mancomunidad	30.161.628,49	79,36%	23.936.465,18	98,78%	20.340.937,57	84,98%

El resultado presupuestario agregado de estas entidades fue de 1.212,53 miles de euros, presentando 2 Mancomunidades y 1 ETAIC un resultado negativo.

Cuadro 84 Resultado presupuestario. Resto de entidades

RESULTADO PRESUPUESTARIO. EJERCICIO 2016 RESTO DE ENTIDADES				
CONCEPTO	Derechos reconocidos netos	Obligaciones reconocidas netas	Ajustes (Rdo)	Resultado Presupuestario
a. Operaciones corrientes	24.317.302,99	22.248.059,85	0,00	2.069.243,14
b. Operaciones de capital	1.052.490,28	995.552,21	0,00	56.938,07
1. Total operaciones no financieras (a+b)	25.369.793,27	23.243.612,06	0,00	2.126.181,21
c) Activos financieros	0,00	0,00	0,00	0,00
d) Pasivos financieros	0,00	1.007.152,20	0,00	-1.007.152,20
2. Total operaciones financiera (c+d)	0,00	1.007.152,20	0,00	-1.007.152,20
RDO. PRESUPUESTARIO. EJERCICIO (I=1+2)	25.369.793,27	24.250.764,26	0,00	1.119.029,01
3. Créditos gastados financiados con remanentes de tesorería para gastos generales	0,00	0,00	360.252,04	0,00
4. Desviaciones de financiación negativas del ejercicio	0,00	0,00	327.534,67	0,00
5. Desviaciones de financiación positivas del ejercicio	0,00	0,00	586.251,55	0,00
Total ajustes (II=3+4+5)	0,00	0,00	101.535,16	0,00
RDO. PRESUPUESTARIO AJUSTADO (I+II)	25.369.793,27	24.250.764,26	0,00	1.212.529,25
Entidad Local Menor	363.090,27	314.299,08	0,00	40.756,27
Mancomunidad	25.006.703,00	23.936.465,18	101.535,16	1.171.772,98

Siendo las siguientes las únicas tres entidades que presentan resultado presupuestario negativo:

TIPO ENTIDAD	NOMBRE	RESULTADO PRESUPUESTARIO 2016
Mancomunidad	Comarca de Ourense	-45.943,42
Mancomunidad	Terras de Pontevedra Dinamización Produto Turístico	-23.165,38
Entidad Local Menor	Morgadans	-20.410,18

IV.4.1 ESTRUCTURA DE LOS PRESUPUESTOS

En lo que respecta a la estructura del presupuesto del resto de entidades, es de destacar lo siguiente:

- En la vertiente de los ingresos, los de naturaleza tributaria representan el 22,66% del total de ingresos. Los ingresos procedentes de otras administraciones públicas suponen el 76,48% de sus ingresos totales, careciendo de ingresos procedentes del endeudamiento. El incremento anual de los ingresos (15,72%) procede, fundamentalmente, del incremento de los ingresos tributarios en un 91,93% que supone 2.753,10 miles de euros, y del incremento de los ingresos por transferencias en un 7,52% que representan 1.356,31 miles de euros.
- Por lo que respecta a los gastos, el 89,91% son gastos de funcionamiento de la entidad local (capítulos I y II) y el 4,11% son gastos de capital (Capítulos VI y VII), representando entre ambos el 94,02% del gasto total de estas entidades. El gasto de transferencias (Capítulo IV) asciende al 1,07% y la carga financiera (Capítulos III y IX) el 4,92%. Comparando este datos con los de ejercicios anteriores, se observa como el incremento del presupuesto de gastos (8,06%) viene causada fundamentalmente por el aumento del gasto corriente en un 14,32% (que en términos absolutos se traducen en 2.728,71 miles de euros), subiendo igualmente la carga financiera en un 517,25%, lo que representa 998,49 miles de euros.

Cuadro 85 Estructura del presupuesto. Resto de entidades

INGRESOS	2013	2014	2015	2016	Anual	Acumulada
Tributos	5.282.787,75	5.461.313,78	2.994.632,46	5.747.735,40	91,93%	8,80%
Transferencias	22.588.927,58	20.091.962,85	18.047.273,00	19.403.582,77	7,52%	-14,10%
Financieros	6.752.059,81	0,00	500.000,00	0,00	-100,00%	-100,00%
Otros	498.864,86	607.771,10	381.171,23	218.475,10	-42,68%	-56,21%
TOTAL	35.122.640,00	26.161.047,73	21.923.076,69	25.369.793,27	15,72%	-27,77%

GASTOS	2013	2014	2015	2016	Anual	Acumulada
Gasto Corriente	23.940.740,86	23.191.679,16	19.058.037,48	21.786.752,52	14,32%	-9,00%
Carga Financiera	927.890,89	1.210.989,29	193.038,25	1.191.532,26	517,25%	28,41%
Transferencias Corrientes	650.992,45	338.057,30	329.613,41	258.240,39	-21,65%	-60,33%
Gasto Capital	3.469.692,06	2.877.585,86	2.843.915,46	995.552,21	-64,99%	-71,31%
Otros	500.000,00	0,00	0,00	0,00	0,00%	-100,00%
TOTAL	29.489.316,26	27.618.311,61	22.424.604,60	24.232.077,38	8,06%	-17,83%

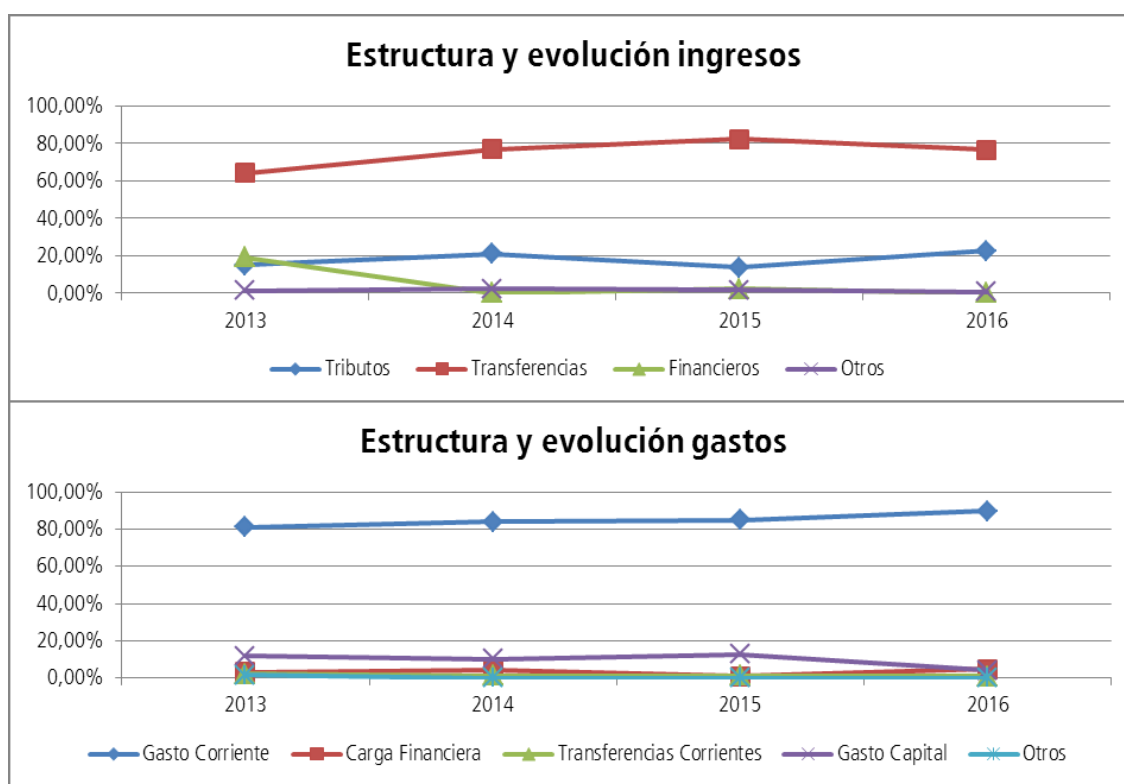

IV.4.2. EVOLUCIÓN DE LAS MAGNITUDES PRESUPUESTARIAS

El conjunto de estas entidades presenta un ahorro bruto positivo, si bien un total de 5 de ellas presentan ahorro bruto negativo en el ejercicio 2016, lo que refleja su incapacidad para financiar con sus propios recursos las inversiones y amortización de la deuda. La situación de estas entidades se presenta en el anexo 22 de este informe, destacándose en el cuadro siguiente la situación global a nivel tipo de entidad.

Cuadro 86 Ahorro Bruto. Resto de entidades

DESCRIPCIÓN	2013	2014	2015	2016	% Variac. 2016/2015
Ingresos por operaciones corrientes (Capt. I a V)	26.540.492,37	25.087.668,87	20.492.689,00	24.317.302,99	18,66%
Gastos por operaciones corrientes (Capt. I a V)	24.706.264,31	24.514.786,99	19.476.697,91	22.229.372,97	14,13%
AHORRO BRUTO	1.834.228,06	572.881,88	1.015.991,09	2.087.930,02	105,51%
Entidad Local Menor	-143.259,76	129.902,69	-20.167,05	85.352,71	-523,23%
Mancomunidad	1.977.487,82	442.979,19	1.036.158,14	2.002.577,31	93,27%

Cuadro 87 Ahorro Bruto Negativo. Resto de entidades

TIPO	NOME	AHORRO BRUTO NEGATIVO 2016
Mancomunidad	Mariña Lucense	-3.681,91
Entidad Local Menor	Morgadans	-20.410,18
Mancomunidad	Terras de Pontevedra Dinamización Produto Turístico	-23.165,38
Mancomunidad	Ayuntamientos Comarca Ferrol	-48.626,52
Mancomunidad	Intermunicipal Voluntaria do Ribeiro	-190.888,82

Por lo que respecta al superávit o déficit por operaciones no financieras, si bien en términos acumulados es positivo, se constata que un total de 5 entidades mantienen una posición de saldo presupuestario no financiero negativo. En el anexo 23 de este informe se presenta el saldo presupuestario de estas entidades, destacándose en el cuadro que sigue la situación global a nivel tipo de entidad.

Cuadro 88 Superávit no financiero. Resto de entidades

DESCRIPCIÓN	2013	2014	2015	2016	% Variac. 2016/2015
Total Ingresos no financieros (Capt. I a VII)	28.370.580,19	26.161.047,73	21.423.076,69	25.369.793,27	18,42%
Total Gastos no financieros (Capt. I a VII)	28.175.956,37	27.392.372,85	22.320.613,37	23.224.925,18	4,05%
SUPERÁVIT/DÉFICIT NO FINANCIERO	194.623,82	-1.231.325,12	-897.536,68	2.144.868,09	-338,97%
Entidad Local Menor	-1.619.381,42	-1.459.649,22	-1.523.701,36	67.478,07	-104,43%
Mancomunidad	1.814.005,24	228.324,10	626.164,68	2.077.390,02	231,76%

Las 5 entidades que presentan déficit por operaciones no financieras son las siguientes:

Cuadro 89 Déficit no financiero. Resto de entidades

TIPO	NOMBRE	DÉFICIT NO FINANCIERO NEGATIVO. 2014
Mancomunidad	Mariña Lucense	-3.670,71
Entidad Local Menor	Morgadans	-20.410,18
Mancomunidad	Comarca de Ourense	-20.667,39
Mancomunidad	Terras de Pontevedra Dinamización Produto Turístico	-23.165,38
Mancomunidad	Ayuntamientos Comarca Ferrol	-25.947,28

Esta situación acumulada de superávit no financiero permite a estas entidades financiar sus gastos sin acudir a nuevo endeudamiento, lo que se traduce en la disminución del saldo vivo del endeudamiento en un importe de 1.007,15 miles de euros, presentándose en el cuadro siguiente la situación global por tipo de entidad, y en el anexo 24 de este informe la relación completa.

Cuadro 90 Variación endeudamiento. Resto de entidades

DESCRIPCIÓN	2013	2014	2015	2016	% Variac. 2016/2015
Ingresos Pasivos Financieros (Capt. IX)	6.752.059,81	0,00	0,00	0,00	-
Gastos Pasivos Financieros (Capt. IX)	813.359,89	225.938,76	103.991,23	1.007.152,20	868,50%
INCREMENTO (+)/DISMINUCIÓN (-) ENDEUDAMIENTO	5.938.699,92	-225.938,76	-103.991,23	-1.007.152,20	868,49%
Entidad Local Menor	0,00	0,00	0,00	0,00	-
Mancomunidad	5.938.699,92	-225.938,76	-103.991,23	-1.007.152,20	868,50%

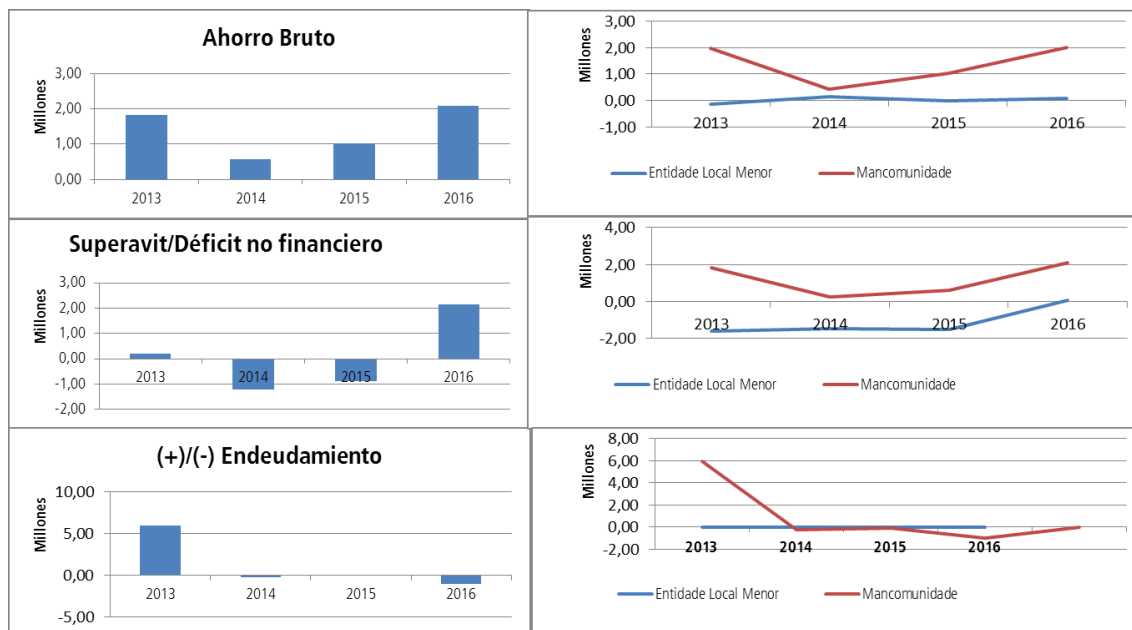

IV.4.3. REMANENTE DE TESORERÍA

El remanente de tesorería indica la capacidad de la entidad local para hacer frente a sus deudas a corto plazo a fin de ejercicio. Su importe agregado alcanza la cifra de 8.432,74 miles de euros, representando los saldos de dudoso cobro el 18,35% del total de derechos pendientes de cobro a fin de ejercicio.

Sólo 2 entidades (Mancomunidad Concellos do Morrazo y Mancomunidad da Comarca de Ourense) presentan un remanente de tesorería negativo, figurando la relación completa de

entidades y sus remanentes de tesorería en el anexo 25, destacándose en el siguiente cuadro el resumen a nivel tipo de entidad.

Cuadro 91 Remanente de tesorería. Resto de entidades

APUNTE	2013	2014	2015	2016	% Variac. 2016/2015
1. Fondos líquidos	12.385.143,04	11.589.843,12	10.369.314,00	7.004.045,40	-32,45%
2. Derechos pendientes de cobro	13.176.299,19	13.534.081,51	8.686.080,66	12.555.628,72	44,55%
3. Obligaciones pendientes de pago	9.825.567,79	10.840.553,64	5.555.527,71	7.695.975,70	38,53%
I. Remanente de tesorería total (1+2-3+4)	15.735.874,44	14.283.370,99	13.394.518,43	11.221.144,95	-16,23%
II. Saldos de dudoso cobro	1.698.080,47	1.969.636,67	1.566.423,09	2.304.228,15	47,10%
III. Exceso de financiación afectado	4.520.882,55	3.087.212,44	1.487.455,64	484.173,74	-67,45%
IV. Remanente de tesorería para gastos generales (I - II - III)	9.516.911,42	9.226.521,88	10.340.639,70	8.432.743,06	-18,45%
Entidad Local Menor	1.704.647,73	1.752.950,72	2.278.116,67	605.327,36	-73,43%
Mancomunidad	7.812.263,69	7.473.571,16	8.062.523,03	7.827.415,70	-2,92%
Saldo 413	408.639,06	429.604,66	329.220,82	280.394,88	-14,83%
Entidad Local Menor	387.501,87	241.874,66	241.874,66	0,00	-100,00%
Mancomunidad	21.137,19	187.730,00	87.346,16	280.394,88	221,02%

Sin embargo, esta cifra de remanente de tesorería se debe corregir por la existencia de obligaciones vencidas y exigibles no imputadas al presupuesto. Estas obligaciones se recogen en la cuenta 413 y ascienden a un importe total de 280,39 miles de euros, con una disminución del 14,83% respecto de las cifras alcanzadas en el ejercicio anterior. Esta cuantía debe ser minorada del remanente de tesorería para gastos generales, a resultas del cual el número de entidades con remanente de tesorería negativo aumenta en una entidad (Mancomunidad Concellos Serra do Barbanza).

V. ENDEUDAMIENTO DE LAS ENTIDADES LOCALES

En el marco de la actividad económica de las entidades locales, los gastos que no se financian con los ingresos corrientes y de capital deben financiarse mediante la contracción neta de pasivos; no obstante, es preciso distinguir entre la contracción de pasivos en un período de tiempo (variación neta de pasivos) y el saldo en circulación en un momento determinado (endeudamiento vivo).

A continuación se analizará el endeudamiento vivo de las entidades locales de Galicia, tomando como concepto de endeudamiento los pasivos financieros, que comprende la totalidad de pasivos financieros contraídos por las entidades locales (definido como la suma de las cuentas 15, 163, 164, 167, 169, 17, 456, 50, 513, 514, 517, 519 y 52 del balance de comprobación).

Este es el concepto de endeudamiento que figura reflejado en las cuentas financieras de las entidades locales; el mismo difiere del concepto de deuda elaborada según el protocolo de déficit excesivo, que se utiliza desde una perspectiva de estabilidad presupuestaria, y que se diferencia de lo anterior en que no incluye los pasivos de las Administraciones Públicas en poder de otras Administraciones Públicas, siendo diferentes también los métodos de valoración de los pasivos.

V.1. ENDEUDAMIENTO VIVO

El endeudamiento vivo de las entidades locales de Galicia, a 31 de diciembre de 2016, asciende a 627.459,08 miles de euros, según el detalle que se muestra en el cuadro siguiente

Cuadro 92 Endeudamiento vivo de las entidades locales de Galicia

ENDEUDAMIENTO VIVO POR TIPO DE ENTIDAD. EJERCICIO 2016				
TIPO ENTIDAD	TRAMO POBLACION	2016	%	Deuda/Hab
Total Ayuntamientos		495.825.394,24	79,02%	182,39
Ayuntamiento	1-Más de 50.000 habitantes	194.513.136,67	31,00%	196,92
Ayuntamiento	2-De 20.001 a 50.000 habitantes	63.962.241,23	10,19%	148,50
Ayuntamiento	3-De 10.001 a 20.000 habitantes	89.239.835,23	14,22%	184,45
Ayuntamiento	4-De 5.001 a 10.000 habitantes	76.562.026,34	12,20%	201,20
Ayuntamiento	5-Menos de 5.000 habitantes	71.548.154,77	11,40%	164,21
Diputación		123.181.652,87	19,63%	45,31
Resto Entidades		8.452.028,54	1,35%	-
Entidad Local Menor		0,00	0,00%	-
Mancomunidad		8.452.028,54	1,35%	-
Total		627.459.075,65	100,00%	115,40

El mayor volumen de deuda viva se concentra en los ayuntamientos (79,02% del total), representando la deuda de las Diputaciones Provinciales el 19,63% del total y siendo insignificante el endeudamiento del resto de entidades del sector local (1,35%).

Existe una relación entre la deuda por habitante y el tamaño de los ayuntamientos, de manera que a mayor tamaño del ayuntamiento, mayor volumen de deuda, pasando de una deuda de 164,21 euros por habitante en los ayuntamientos más pequeños hasta los 196,92 euros de las siete ciudades gallegas. La única excepción, también en esta materia, se da en los ayuntamientos de población entre 20.001 y 50.000 habitantes.

El cuadro siguiente recoge la evolución porcentual del endeudamiento vivo desde el ejercicio 2013.

Cuadro 93 Evolución temporal del endeudamiento vivo de las entidades locales de Galicia

TIPO ENTIDAD	TRAMO POBLACION	2013	2014	2015	2016	Variación 2016/2013
Total ayuntamientos		0,00%	-16,75%	-9,30%	-19,36%	-39,10%
Ayuntamiento	1-Más de 50.000 habitantes	0,00%	-15,79%	-11,18%	-26,98%	-45,38%
Ayuntamiento	2-De 20.001 a 50.000 habitante	0,00%	-21,77%	-9,89%	-19,64%	-43,35%
Ayuntamiento	3-De 10.001 a 20.000 habitante	0,00%	-18,61%	-9,22%	-19,72%	-40,69%
Ayuntamiento	4-De 5.001 a 10.000 habitantes	0,00%	-15,75%	-5,73%	-2,37%	-22,46%
Ayuntamiento	5-Menos de 5.000 habitantes	0,00%	-12,49%	-5,62%	-9,73%	-25,44%
Diputación		0,00%	-30,61%	-14,41%	-22,96%	-54,24%
Resto entidades		0,00%	-2,85%	-75,35%	297,79%	-4,73%
Entidad Local Menor		0,00%	0,00%	0,00%	-100,00%	-100,00%
Mancomunidad		0,00%	-2,85%	-75,41%	299,05%	-4,66%
Total		0,00%	-16,60%	-10,13%	-18,26%	-38,73%

Como se desprende del cuadro anterior, el endeudamiento vivo experimenta una progresiva disminución desde el ejercicio 2013, que en términos acumulados asciende al 38,73%, disminución que afecta con especial intensidad a las 7 ciudades gallegas y a las Diputaciones, siendo los ayuntamientos de menor tamaño y las mancomunidades las entidades locales que presentan en términos acumulados las peores cifras de variación.

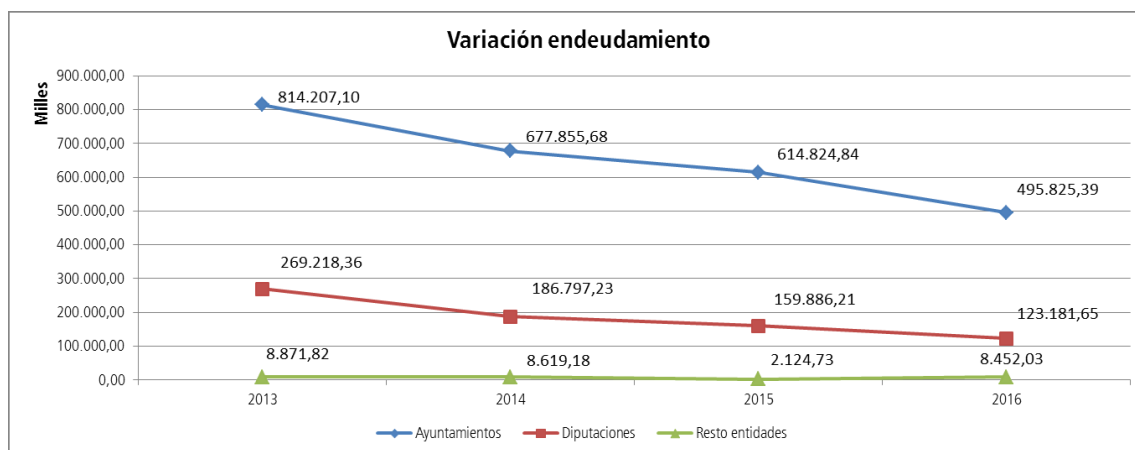

V.2 ÍNDICE DE CARGA FINANCIERA

La carga financiera se define como el gasto anual necesario para hacer frente al pago de intereses y la amortización de la deuda (obligaciones reconocidas en los capítulos III y IX respectivamente). El índice de carga financiera mide el porcentaje de ingresos corrientes que se tienen que destinar al pago de la carga financiera e indica por lo tanto la capacidad de hacer frente al servicio financiero de la deuda con recursos propios.

Los cuadros siguientes recogen la evolución de este índice de carga financiera en términos absolutos y relativos.

Cuadro 94 Evolución del índice de carga financiera de las entidades locales de Galicia

Concepto	2013	2014	2015	2016
Coste financiero de la deuda (Capítulo III)	27.556.450,74	23.861.959,69	11.604.415,36	7.616.096,57
Amortizaciones de la deuda (Capítulo IX)	199.381.357,35	208.714.042,17	155.052.664,42	142.117.328,93
Carga financiera total	226.937.808,09	232.576.001,86	166.657.079,78	149.733.425,50
Ingresos corrientes (Capítulos I a V)	2.632.822.245,80	2.648.320.943,40	2.695.773.752,07	2.715.606.144,53
% carga financiera s/ ingresos corrientes	8,62	8,78	6,18	5,51
Ayuntamientos	7,72	7,73	6,23	5,82
1-Más de 50.000 habitantes	8,96	8,25	7,19	7,47
2-De 20.001 a 50.000 habitante	7,66	8,01	5,12	5,68
3-De 10.001 a 20.000 habitante	8,13	8,46	5,71	4,58
4-De 5.001 a 10.000 habitantes	6,19	7,70	6,29	5,27
5-Menos de 5.000 habitantes	5,02	5,25	5,04	3,30
Diputaciones	13,69	14,46	6,21	4,25
Mancomunidades	3,62	5,05	0,98	4,97
Consortios	0,12	0,05	-	-
ETAIC	0,13	0,10	0,08	0,12

Como se desprende del cuadro anterior, el índice de carga financiera experimenta un progresivo aumento hasta el ejercicio 2014, que tiene causa en el mayor volumen de recursos que se dedica anualmente a amortización de las deudas vivas, y en menor medida al incremento del coste financiero de la deuda; a partir del ejercicio 2015 se produce una notable caída de este índice motivado por la disminución tanto del volumen de recursos dedicados a la amortización (consecuencia del descenso del endeudamiento vivo) como del coste de la deuda, con la vuelta paulatina a niveles inferiores a los existentes en el ejercicio 2012.

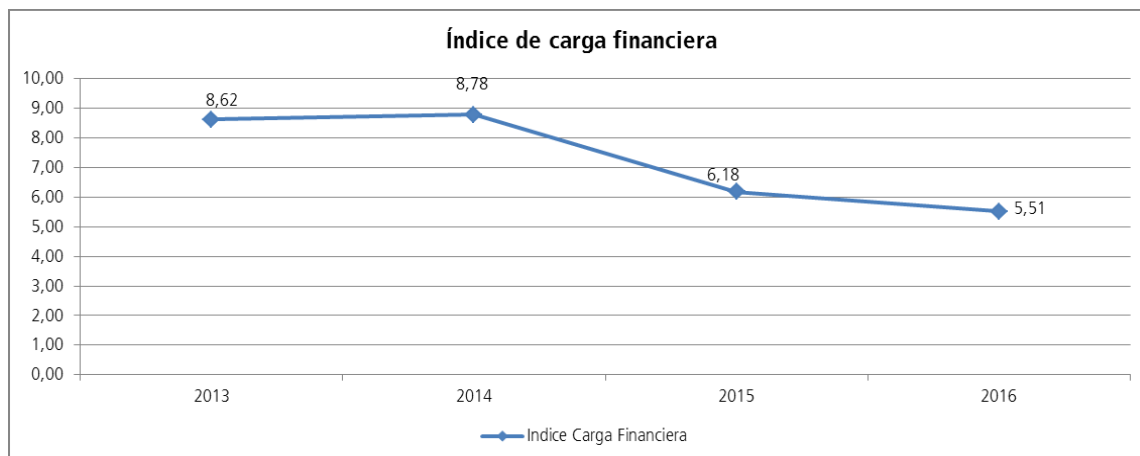

V.3 SOSTENIBILIDAD DE LA DEUDA

La relación entre el importe y evolución del endeudamiento vivo y otras magnitudes presupuestarias permite una valoración sobre la sostenibilidad del endeudamiento, entendiendo por tal la capacidad de la entidad local para hacer frente al cumplimiento de las obligaciones derivadas del mismo.

El ahorro bruto, definido como la diferencia entre los ingresos corrientes (capítulos I a V) y los gastos corrientes (capítulos I a IV), constituye una medida de la capacidad da entidad para financiar con recursos propios las inversiones y la amortización de la deuda.

El cuadro siguiente recoge los importes y evolución temporal de la deuda y magnitudes consideradas.

Cuadro 95 Sostenibilidad de la deuda de las entidades locales de Galicia

SOSTENIBILIDAD DE LA DEUDA DE LAS ENTIDADES LOCALES				
Concepto	2013	2014	2015	2016
Ingresos corrientes (Capítulo I a V)	2.632.822.245,80	2.648.320.943,40	2.695.773.752,07	2.715.606.144,53
Gastos corrientes (Capítulo I a V)	2.081.982.749,05	2.102.924.796,22	2.119.611.584,28	2.107.856.234,06
Coste financiero de la deuda (capítulo III)	27.556.450,74	23.861.959,69	11.604.415,36	7.616.096,57
Ahorro Bruto	550.839.496,75	545.396.147,18	576.162.167,79	607.749.910,47
Total deuda financiera	1.092.384.890,88	873.453.695,68	776.835.790,67	627.459.075,65
% Coste financiero s/ ahorro bruto	5,00	4,38	2,01	1,25
Total Ayuntamientos	7,65	6,82	3,10	1,86
1-Más de 50.000 habitantes	5,36	4,90	3,52	1,47
2-De 20.001 a 50.000 habitantes	9,70	7,35	2,90	2,26
3-De 10.001 a 20.000 habitantes	12,28	10,24	2,91	1,72
4-De 5.001 a 10.000 habitantes	9,11	9,19	2,57	3,05
5-Menos de 5.000 habitantes	7,12	6,67	2,65	1,86
Consortio	-1,25	0,11	-	-
Diputación	0,93	0,46	0,24	0,13
Entidad Local Menor	-0,82	0,92	-3,77	0,49
Mancomunidad	5,73	222,10	8,52	9,19
Período mínimo amortización de la deuda (Total deuda financiera s/ ahorro bruto)	1,98	1,60	1,35	1,03
Total Ayuntamientos	2,45	2,12	1,73	1,30
1-Más de 50.000 habitantes	2,38	2,14	1,71	1,18
2-De 20.001 a 50.000 habitantes	2,63	1,88	1,48	1,05
3-De 10.001 a 20.000 habitantes	3,05	2,40	2,12	1,57
4-De 5.001 a 10.000 habitantes	2,61	2,51	1,89	1,83
5-Menos de 5.000 habitantes	1,84	1,72	1,55	1,23

SOSTENIBILIDAD DE LA DEUDA DE LAS ENTIDADES LOCALES				
Concepto	2013	2014	2015	2016
Consortio	-0,07	0,05	-	-
Diputación	1,23	0,85	0,72	0,55
Entidad Local Menor	-0,05	0,05	-0,33	0,00
Mancomunidad	4,48	19,44	2,04	4,22

Como se aprecia en el cuadro anterior, el volumen de la deuda mantiene una senda decreciente en el período de tiempo considerado, pasando de representar el 41,49% al 23,11% de los ingresos corrientes del ejercicio.

Por otra parte, el coste financiero de la deuda presenta también una evolución positiva en el período considerado, representando el 1,25% del ahorro bruto del ejercicio, valor al que cae desde el 5,00% del ejercicio 2013, fruto de la combinación de incremento de los ingresos corrientes y disminución del coste financiero de la deuda.

Finalmente la comparación del stock de la deuda pública con el ahorro bruto indica el número de años teóricos necesarios para amortización total de la deuda con el ahorro bruto generado con la ejecución presupuestaria. Como se puede observar, se pasa de una duración teórica de 1,98 años en el ejercicio 2013 hasta la duración teórica de 1,03 años del ejercicio 2016, dato ilustrativo de la positiva evolución de la sostenibilidad de la deuda.

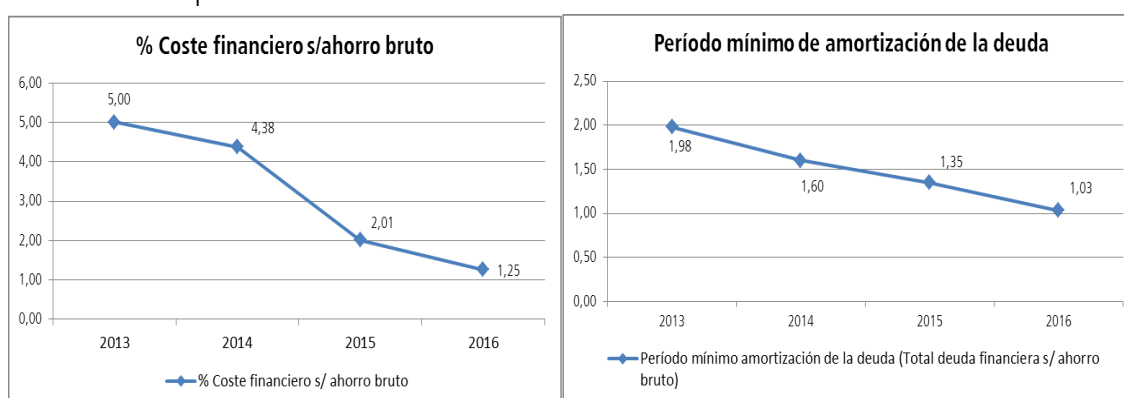

V.4 COMPARATIVA NACIONAL

Por último, el cuadro siguiente muestra el resultado de comparar los indicadores de sostenibilidad de la deuda a nivel nacional:

COMUNIDAD AUTÓNOMA	%COSTE/AHORRO BRUTO					%DEUDA/AHORRO BRUTO				
	2013	2014	2015	2016	INDICE	2013	2014	2015	2016	INDICE
Andalucía	19,44	17,71	11,12	8,59	146,35	4,60	3,98	3,63	2,89	128,27
Aragón	10,60	10,03	10,86	5,30	90,37	3,81	3,55	3,20	2,69	119,72
Canarias	8,55	9,34	4,43	3,63	61,91	2,18	2,09	1,34	1,18	52,56
Cantabria	6,43	4,80	1,86	1,34	22,76	2,69	2,13	1,87	1,53	68,16
Castilla y León	7,04	6,14	2,94	3,69	62,93	2,28	2,20	1,78	1,58	70,40
Castilla-La Mancha	11,17	10,85	4,13	3,16	53,84	3,24	3,10	2,66	2,34	103,87
Catalunya	8,28	7,05	4,91	4,18	71,26	3,03	2,48	2,39	2,31	102,72
Comunitat Valenciana	13,26	11,92	6,30	5,66	96,40	3,71	3,33	2,72	2,39	106,23
Extremadura	6,57	7,20	4,14	3,82	65,12	1,96	2,03	1,89	1,51	67,32
Galicia	5,00	4,38	2,01	1,25	21,35	1,98	1,60	1,35	1,03	45,89
Illes Balears	12,23	13,31	6,31	5,88	100,09	3,30	2,85	2,28	1,61	71,53
La Rioja	4,26	4,00	2,71	2,55	43,42	2,92	2,75	1,55	1,30	57,93
Madrid	25,41	24,14	10,72	10,69	182,13	5,51	4,18	3,27	2,89	128,32
Principado de Asturias	6,65	5,88	3,33	2,81	47,84	2,69	2,46	1,91	2,14	94,97
Región de Murcia	19,62	18,11	8,44	6,39	108,93	5,58	4,29	3,78	3,42	152,04
Total	13,60	12,82	6,91	5,87	100,00	3,66	3,12	2,62	2,25	100,00

A la vista de estos datos, cabe señalar como resultado que las entidades locales de Galicia son las que soportan el menor porcentaje de coste de la deuda sobre el saldo primario, y siendo en su conjunto las entidades que necesitan menos anualidades teóricas para la devolución íntegra de la deuda.

VI. VIABILIDAD FINANCIERA

Finalmente se analiza la viabilidad financiera de las entidades locales de Galicia teniendo en cuenta los siguientes indicadores:

- Ahorro neto negativo, lo que significa que los ingresos corrientes no son suficientes para cubrir los gastos corrientes y la amortización de deuda.
- Remanente de tesorería para gastos generales negativo, indicativo de la nula solvencia y liquidez de la entidad local. A estos efectos se utiliza el remanente de tesorería ajustado, una vez descontados los acreedores por operaciones pendientes de imputar al presupuesto.

El resultado del análisis efectuado se muestra en los siguientes epígrafes.

VI.1 DIPUTACIONES PROVINCIALES

Las 4 Diputaciones provinciales presentan ahorro neto y remanentes de tesorería ajustados positivos, tanto en el ejercicio 2016 como en el ejercicio anterior, y evoluciones anuales positivas, salvo en el caso del ahorro neto y remanentes de la Diputación de Ourense, por lo que no presentan ningún problema financiero.

Cuadro 96 Viabilidad financiera. Diputaciones.

Entidad	Ahorro Neto. Ejercicio 2016	Ahorro Neto. Ejercicio 2015	% Variación	RT Ajustado. Ejercicio 2016	RT Ajustado. Ejercicio 2015	% Variación
A Coruña	104.237.837,74	102.136.424,08	2,06%	264.346.646,60	210.904.541,36	25,34%
Pontevedra	52.949.860,02	47.966.864,89	10,39%	116.995.917,80	102.433.413,15	14,22%
Lugo	27.110.443,15	19.177.483,71	41,37%	48.675.027,64	39.429.738,32	23,45%
Ourense	16.805.242,08	19.639.754,02	-14,43%	24.829.355,49	27.591.885,27	-10,01%

VI.2 AYUNTAMIENTOS

VI.2.1. AYUNTAMIENTOS DE MÁS DE 50.000 HABITANTES

Las 7 ciudades gallegas presentan igualmente ahorro neto y remanentes de tesorería ajustados positivos, tanto en el ejercicio 2016 como en el ejercicio anterior, por lo que no muestran ningún problema financiero. Destaca, únicamente, la evolución negativa que tienen los ahorros netos de Lugo y Santiago de Compostela, y del remanente ajustado de Lugo, que de seguir así pueden complicar la situación financiera de los mismos.

Cuadro 97 Viabilidad financiera. Ayuntamientos de más de 50.000 habitantes

Entidad	Ahorro Neto. Ejercicio 2016	Ahorro Neto. Ejercicio 2015	% Variación	RT Ajustado. Ejercicio 2016	RT Ajustado. Ejercicio 2015	% Variación
Vigo	22.864.081,91	15.684.494,16	45,78%	82.796.229,08	76.930.353,49	7,62%
Ourense	16.332.785,06	13.617.218,36	19,94%	49.563.838,08	42.516.349,04	16,58%
A Coruña	36.598.787,08	34.526.482,22	6,00%	19.029.201,62	4.562.931,33	317,04%
Lugo	2.328.713,20	8.154.069,27	-71,44%	18.961.450,46	26.222.053,83	-27,69%
Pontevedra	12.606.805,21	8.354.070,82	50,91%	13.630.053,65	10.801.211,16	26,19%
Ferrol	4.839.089,60	2.784.814,46	73,77%	8.059.237,84	3.508.080,35	129,73%
Santiago de Compostela	4.780.167,41	12.220.769,31	-60,88%	6.404.661,73	5.143.954,75	24,51%

VI.2.2. AYUNTAMIENTOS DE 20.001 A 50.000 HABITANTES

La situación de los 15 ayuntamientos de este grupo se resume del mismo modo que en el caso de las 7 ciudades: los 15 ayuntamientos presentan ahorro neto y remanente de tesorería ajustado positivos, por lo que carecen de problemas financieros, con la excepción del

Ayuntamiento de Pontearreas, que presenta un remanente de tesorería ajustado negativo, aunque un 63,00% inferior al del año anterior. (Por su parte, el Ayuntamiento de Cangas presenta un remanente de tesorería ajustado positivo, cuando en el ejercicio anterior el mismo era negativo). Lo único resaltable es la desfavorable evolución del ahorro neto de 8 de estos ayuntamientos (A Estrada, Ames, Cangas, Carballo, Culleredo, Oleiros, Pontearreas y Redondela), que de seguir así pueden complicar la situación financiera de los mismos.

Cuadro 98 Viabilidad financiera. Ayuntamientos de 20.001 a 50.000 habitantes

Entidad	Ahorro Neto. Ejercicio 2016	Ahorro Neto. Ejercicio 2015	% Variación	RT Ajustado. Ejercicio 2016	RT Ajustado. Ejercicio 2015	% Variación
A Estrada	1.166.131,00	1.489.526,08	-21,71%	893.460,60	123.447,93	623,76%
Ames	2.313.861,43	2.574.587,34	-10,13%	5.263.592,01	3.005.339,33	75,14%
Arteixo	7.357.577,25	2.734.498,46	169,06%	10.714.422,76	6.978.679,04	53,53%
Cambre	1.344.622,86	1.105.828,50	21,59%	2.299.058,07	1.754.157,56	31,06%
Cangas	1.110.019,04	2.042.669,77	-45,66%	1.857.918,31	-247.453,06	-850,82%
Carballo	3.063.751,66	4.100.607,47	-25,29%	7.479.669,13	6.750.903,83	10,80%
Culleredo	2.746.457,28	3.331.441,26	-17,56%	6.970.922,60	5.467.021,17	27,51%
Lalín	2.994.275,60	2.320.897,82	29,01%	3.346.529,44	2.514.128,48	33,11%
Marín	1.379.256,18	969.319,32	42,29%	4.293.906,75	3.536.834,49	21,41%
Narón	5.163.452,37	2.755.992,84	87,35%	6.603.833,47	4.260.464,84	55,00%
Oleiros	5.734.572,05	6.115.076,41	-6,22%	12.872.526,65	12.801.341,64	0,56%
Pontearreas	1.827.441,24	2.865.907,84	-36,24%	-1.515.568,82	-4.096.568,44	-63,00%
Redondela	1.496.707,13	2.108.624,11	-29,02%	1.827.776,67	1.492.334,28	22,48%
Ribeira	3.302.196,66	2.218.430,65	48,85%	2.977.985,15	1.997.608,04	49,08%
Vilagarcía de Arousa	3.250.808,70	3.024.036,91	7,50%	4.257.643,75	1.306.649,80	225,84%

VI.2.3. AYUNTAMIENTOS DE 10.001 A 20.000 HABITANTES

La situación de los 33 ayuntamientos de este tramo que rindieron su cuenta general es la siguiente: los 33 ayuntamientos presentan ahorro neto positivo, por lo que carecen de problemas financieros, si bien en 14 de ellos su evolución interanual es negativa y puede complicar su situación financiera futura. Destacan de manera positivo los ayuntamientos de O Carballiño y Vilanova de Arousa, que pasan a obtener un ahorro neto positivo, cuando en el ejercicio anterior fue negativo.

4 de estos ayuntamientos, alcanzando ahorro neto positivo presentan, sin embargo, remanente de tesorería ajustado negativo (Viveiro, Vilanova de Arousa, Bueu y Cambados). Estas entidades deben proceder con ese ahorro al pago de las obligaciones pendientes de pago, para no entrar en situación que comprometa su viabilidad. A destacar de manera positiva la evolución de 6

ayuntamientos que pasan de una situación de remanente de tesorería ajustado negativo a positivo (Moaña, Mos, Xinzo de Limia, Sanxenxo, Teo y Rianxo).

Cuadro 99 Viabilidad financiera. Ayuntamientos de 10.001 a 20.000 habitantes

Entidad	Ahorro Neto. Ejercicio 2016	Ahorro Neto. Ejercicio 2015	% Variación	RT Ajustado. Ejercicio 2016	RT Ajustado. Ejercicio 2015	% Variación
A Guarda	802.901,06	329.359,36	143,78%	717.302,89	452.107,89	58,66%
A Laracha	1.014.954,70	1.662.032,45	-38,93%	1.703.320,12	1.322.145,96	28,83%
As Pontes de García Rodríguez	2.026.165,12	1.025.738,50	97,53%	4.198.804,42	4.130.995,19	1,64%
Baiona	1.677.858,86	1.959.383,77	-14,37%	3.306.698,61	3.090.742,82	6,99%
Barbadás	826.450,30	843.320,74	-2,00%	1.486.854,55	1.519.508,87	-2,15%
Betanzos	605.512,48	574.658,58	5,37%	650.346,46	21.794,08	2884,05%
Boiro	1.786.396,57	1.582.041,96	12,92%	1.047.446,76	867.591,43	20,73%
Bueu	773.321,47	270.312,12	186,08%	-642.500,69	-1.264.858,86	-49,20%
Cambados	294.963,73	375.222,49	-21,39%	-4.930,92	-256.425,92	-98,08%
Fene	1.132.141,65	897.306,55	26,17%	2.230.929,96	1.188.380,70	87,73%
Gondomar	397.615,83	146.777,24	170,90%	2.208.190,56	1.979.078,23	11,58%
Moaña	955.640,18	1.268.653,55	-24,67%	23.939,47	-1.014.252,08	-102,36%
Monforte de Lemos	1.600.290,61	1.762.269,35	-9,19%	5.203.623,94	4.350.771,95	19,60%
Mos	807.092,43	760.777,01	6,09%	27.059,99	-381.067,28	-107,10%
Nigrán	3.206.800,01	2.079.504,18	54,21%	5.095.538,43	4.340.055,69	17,41%
Noia	1.522.190,49	1.719.371,16	-11,47%	1.052.647,15	1.300.380,75	-19,05%
O Barco de Valdeorras	1.556.095,37	1.447.388,12	7,51%	3.968.141,73	3.120.547,96	27,16%
O Carballiño	367.778,87	-212.175,93	-273,34%	3.595.194,38	2.841.489,19	26,53%
O Grove	917.364,95	1.233.850,10	-25,65%	1.302.801,78	1.966.965,83	-33,77%
O Porriño	1.508.248,55	1.825.331,34	-17,37%	6.393.608,71	8.445.256,10	-24,29%
Ordes	1.077.724,50	465.620,89	131,46%	1.031.774,13	936.008,65	10,23%
Poio	1.566.407,05	1.759.091,38	-10,95%	1.714.038,82	462.681,38	270,46%
Rianxo	938.085,30	299.546,26	213,17%	163.083,18	-115.060,65	-241,74%
Sada	1.496.864,66	1.152.000,60	29,94%	3.538.112,15	2.444.090,27	44,76%
Sanxenxo	2.865.218,00	686.999,40	317,06%	688.202,42	-1.573.445,46	-143,74%
Sarria	1.609.841,75	1.088.324,21	47,92%	1.944.566,93	1.222.884,53	59,01%
Teo	1.467.621,54	1.652.999,23	-11,21%	650.400,72	-554.777,04	-217,24%
Tomiño	1.097.801,19	792.668,24	38,49%	1.052.869,82	384.646,18	173,72%
Tui	3.045.253,66	1.340.859,32	127,11%	8.675.569,88	5.607.538,51	54,71%
Verín	0,00	1.539.532,13	-100,00%	0,00	2.341.195,86	-100,00%
Vilalba	1.628.407,39	1.097.716,42	48,34%	3.163.628,09	1.927.360,68	64,14%
Vilanova de Arousa	112.557,64	-230.156,36	-148,90%	-4.123.169,38	-3.951.871,58	4,33%
Viveiro	468.805,53	337.362,78	38,96%	-510.345,41	-317.243,69	60,87%
Xinzo de Limia	929.522,48	933.150,93	-0,39%	287.279,76	-713.060,35	-140,29%

VI.2.4. AYUNTAMIENTOS DE 5.001 A 10.000 HABITANTES

La situación de los 54 ayuntamientos que rinden su cuenta general es la siguiente:

- 42 ayuntamientos presenta ahorro neto y remanente de tesorería ajustado positivos, por lo que carecen de problemas financieros.
- 6 ayuntamientos, alcanzando ahorro neto positivo presentan, sin embargo, remanente de tesorería ajustado negativo. Estas entidades deben proceder con ese ahorro al pago de las obligaciones pendientes de pago, para no entrar en situación que comprometa su viabilidad.
- 3 ayuntamientos (Salvaterra de Miño, Ortigueira y Miño) presentan ahorro neto negativo, aunque remanentes de tesorería ajustados positivos generados en ejercicios anteriores que les permite hacer frente a sus obligaciones. Sin embargo, de continuar en esta situación, entrarán en situación de falta de viabilidad financiera.
- 3 ayuntamientos (Negreira, Padrón y Muros) presentan tanto un ahorro neto negativo como un remanente de tesorería ajustado negativo. Estas entidades deben adoptar medidas para garantizar la sostenibilidad de sus gastos corrientes sin necesidad de acudir a mecanismos excepcionales de financiación.

De forma positiva destaca la evolución de los ayuntamientos de Santa Comba y Valdoviño, que pasan de una situación de ahorro neto y remanente de tesorería ajustados negativos a una situación de viabilidad financiera.

Cuadro 100 Viabilidad financiera. Ayuntamientos de 5.001 a 10.000 habitantes

Entidad	Ahorro Neto. Ejercicio 2016	Ahorro Neto. Ejercicio 2015	% Variación	RT Ajustado. Ejercicio 2016	RT Ajustado. Ejercicio 2015	% Variación
A Cañiza	174.184,03	-99.384,61	-275,26%	-671.686,61	-716.199,74	-6,22%
A Pobra do Caramiñal	1.012.968,28	588.813,63	72,04%	734.188,70	-134.007,49	-647,87%
Abegondo	408.723,89	198.259,92	106,16%	185.864,83	101.095,06	83,85%
Allariz	697.919,12	1.165.665,47	-40,13%	1.880,94	-392.225,15	-100,48%
Ares	657.413,63	417.898,65	57,31%	1.390.257,20	1.012.780,99	37,27%
Arzúa	307.702,04	329.711,24	-6,68%	93.877,51	330.930,21	-71,63%
Bergondo	1.367.232,32	394.608,55	246,48%	5.096.330,37	4.362.059,72	16,83%
Brión	965.979,07	400.100,42	141,43%	1.978.047,00	1.444.806,45	36,91%
Burela	768.691,12	-328.809,22	-333,78%	2.511.357,81	2.183.121,43	15,04%
Camariñas	390.595,24	142.869,10	173,39%	253.864,33	-21.970,44	-1255,48%
Carral	271.849,13	627.299,39	-56,66%	-349.858,78	-481.874,09	-27,40%
Castro de Rei	578.876,05	369.166,97	56,81%	343.240,04	-117.692,64	-391,64%

Informe de fiscalización de la cuenta general de las entidades locales de Galicia. Ejercicio 2016

Entidad	Ahorro Neto. Ejercicio 2016	Ahorro Neto. Ejercicio 2015	% Variación	RT Ajustado. Ejercicio 2016	RT Ajustado. Ejercicio 2015	% Variación
Cedeira	716.563,39	-56.076,16	1377,84%	1.473.001,03	1.088.268,15	35,35%
Cee	151.085,09	306.643,60	-50,73%	528.114,89	116.215,88	354,43%
Celanova	358.976,17	642.604,96	-44,14%	1.844.625,76	1.814.023,71	1,69%
Cerceda	494.978,01	1.049.796,16	-52,85%	-327.939,70	151.489,04	-316,48%
Chantada	1.011.408,22	1.288.108,54	-21,48%	1.692.191,39	1.002.387,50	68,82%
Foz	2.344.098,56	1.441.880,91	62,57%	2.402.184,52	2.689.518,61	-10,68%
Guitiriz	665.261,89	-114.474,28	-681,15%	1.617.087,78	1.062.522,49	52,19%
Malpica de Bergantiños	971.918,79	525.490,69	84,95%	1.336.276,24	621.766,87	114,92%
Meaño	818.509,08	639.049,07	28,08%	2.857.082,74	2.529.125,65	12,97%
Melide	1.688.812,71	582.964,31	189,69%	1.906.166,38	90.410,51	2008,35%
Miño	-3.458.613,09	374.034,76	-1024,68%	717.974,28	594.252,88	20,82%
Mugardos	284.314,59	1.176.451,43	-75,83%	1.881.089,51	1.944.355,27	-3,25%
Muros	-197.431,76	534.524,86	-136,94%	-183.316,35	-489.772,99	-62,57%
Neda	429.128,09	60.418,68	610,26%	519.217,17	86.992,58	496,85%
Negreira	-380.015,41	-703.899,51	-46,01%	-230.895,18	-241.134,97	-4,25%
O Pereiro de Aguiar	1.152.025,31	557.792,55	106,53%	1.210.279,62	966.647,89	25,20%
O Rosal	544.233,88	272.745,56	99,54%	712.461,79	-470,25	-151607,03%
Oroso	637.506,09	502.874,16	26,77%	578.957,07	201.252,32	187,68%
Ortigueira	-325.113,69	-1.521.476,26	-78,63%	561.919,58	906.449,16	-38,01%
Outeiro de Rei	1.247.930,50	619.875,51	101,32%	1.005.609,22	676.484,46	48,65%
Outes	889.412,65	403.439,70	120,46%	1.754.801,82	1.070.046,20	63,99%
Oza-Cesuras	895.359,66	416.420,71	115,01%	596.081,04	352.618,03	69,04%
Padrón	-192.274,98	-278.430,75	-30,94%	-219.667,07	-105.576,92	108,06%
Ponte Caldelas	512.736,71	256.303,28	100,05%	129.944,61	28.132,56	361,90%
Ponteceso	334.921,23	591.405,82	-43,37%	-1.518.864,40	-2.523.724,15	-39,82%
Pontedeume	423.118,17	283.595,72	49,20%	531.312,63	761.830,76	-30,26%
Porto do Son	648.061,92	749.892,80	-13,58%	431.925,93	266.303,37	62,19%
Ribadavia	575.776,00	995.262,41	-42,15%	928.207,71	399.163,28	132,54%
Ribadeo	841.919,12	1.259.353,05	-33,15%	1.348.748,96	1.380.336,38	-2,29%
Ribadumia	443.790,54	609.535,49	-27,19%	1.896.951,24	1.622.009,40	16,95%
Salceda de Caselas	556.556,34	666.185,89	-16,46%	-109.494,48	-892.898,95	-87,74%
Salvaterra de Miño	-166.746,68	1.376.850,41	-112,11%	406.144,33	355.038,60	14,39%
San Cibrao das Vías	1.735.677,84	1.928.982,18	-10,02%	3.368.746,61	2.732.555,57	23,28%
Santa Comba	1.212.130,83	-211.240,73	-673,81%	390.687,42	-547.223,78	-171,39%
Silleda	458.269,37	485.702,06	-5,65%	542.727,65	385.397,40	40,82%
Soutomaior	861.345,79	685.827,23	25,59%	1.902.758,40	1.061.579,67	79,24%

Entidad	Ahorro Neto. Ejercicio 2016	Ahorro Neto. Ejercicio 2015	% Variación	RT Ajustado. Ejercicio 2016	RT Ajustado. Ejercicio 2015	% Variación
Valdoviño	584.396,49	-648.075,38	-190,17%	324.065,92	-250.100,60	-229,57%
Valga	416.143,93	161.552,59	157,59%	580.717,75	258.968,83	124,24%
Vedra	239.388,87	71.185,94	236,29%	-42.428,42	-202.433,56	-79,04%
Vila de Cruces	338.250,94	632.267,48	-46,50%	419.136,81	749.067,75	-44,05%
Vilaboa	420.402,97	315.246,31	33,36%	736.830,67	598.760,17	23,06%
Vimianzo	87.998,27	109.451,17	-19,60%	81.219,42	9.937,86	717,27%

VI.2.5. AYUNTAMIENTOS DE MENOS DE 5.000 HABITANTES

La situación de los 200 ayuntamientos que rinden la cuenta general se resume como sigue:

- 167 ayuntamientos presenta ahorro neto y remanente de tesorería ajustado positivos, por lo que carecen de problemas financieros.
- 21 ayuntamientos, aun alcanzando ahorro neto positivo, presentan, sin embargo, remanente de tesorería ajustado negativo. Estas entidades deben proceder con ese ahorro al pago de las obligaciones pendientes de pago, para no entrar en situación que comprometa su viabilidad.
- 8 ayuntamientos (Carnota, Nogueira de Ramuín, O Incio, Val do Dubra, Santiso, Vilarmador, As Somozas y O Pino) presentan ahorro neto negativo, aunque remanentes de tesorería ajustados positivos generados en ejercicios anteriores que les permite hacer frente a sus obligaciones. Sin embargo, de continuar en esta situación, entrarán en situación de falta de viabilidad financiera.
- 4 ayuntamientos (Cosperto, Castrelo de Miño, Catoira y A Mezquita) presentan tanto un ahorro neto negativo como un remanente de tesorería ajustado negativo. Estas entidades deben adoptar medidas para garantizar la sostenibilidad de sus gastos corrientes sin necesidad de acudir a mecanismos excepcionales de financiación.

De forma positiva destaca la evolución de los ayuntamientos de Meis, Muxía y Os Blancos, que pasan de una situación de ahorro neto y remanente de tesorería ajustados negativos a una situación de viabilidad financiera.

Cuadro 101 Viabilidad financiera. Ayuntamientos de menos de 5.000 habitantes

Entidad	Ahorro Neto. Ejercicio 2016	Ahorro Neto. Ejercicio 2015	% Variación	RT Ajustado. Ejercicio 2016	RT Ajustado. Ejercicio 2015	% Variación
A Arnoia	341.395,00	368.727,29	-7,41%	1.089.420,95	943.895,21	15,42%
A Baña	38.579,01	-22.170,80	-274,01%	251.929,34	240.755,13	4,64%
A Bola	117.584,01	135.067,28	-12,94%	74.827,33	16.946,50	341,55%

Informe de fiscalización de la cuenta general de las entidades locales de Galicia. Ejercicio 2016

Entidad	Ahorro Neto. Ejercicio 2016	Ahorro Neto. Ejercicio 2015	% Variación	RT Ajustado. Ejercicio 2016	RT Ajustado. Ejercicio 2015	% Variación
A Capela	117.608,98	109.622,45	7,29%	387.945,08	289.745,60	33,89%
A Fonsagrada	122.936,19	78.046,92	57,52%	7.417,19	2.281,41	225,11%
A Gudiña	76.596,04	32.342,39	136,83%	133.861,72	144.531,12	-7,38%
A Illa de Arousa	418.862,22	457.827,24	-8,51%	683.843,88	905.275,94	-24,46%
A Lama	114.104,32	63.089,55	80,86%	562.721,99	451.931,03	24,52%
A Merca	236.490,73	272.209,67	-13,12%	940.339,67	977.617,78	-3,81%
A Mezquita	-135.609,82	-11.185,78	1112,34%	-52.749,58	149.000,44	-135,40%
A Pastoriza	444.303,45	137.775,66	222,48%	664.823,94	386.433,71	72,04%
A Peroxa	144.077,59	307.497,21	-53,15%	338.669,41	347.872,95	-2,65%
A Pobra do Brollón	129.726,00	49.690,38	161,07%	37.973,84	41.791,18	-9,13%
A Pontenova	95.342,58	26.830,48	255,35%	171.543,70	192.207,96	-10,75%
A Rúa	176.032,04	233.986,68	-24,77%	-98.861,04	-99.908,14	-1,05%
A Teixeira	195.140,82	116.411,80	67,63%	828.992,74	675.943,40	22,64%
A Veiga	227.216,91	388.656,07	-41,54%	270.162,28	217.566,28	24,17%
Abadín	315.471,80	358.388,71	-11,97%	1.000.497,39	984.565,60	1,62%
Agolada	66.037,31	133.203,84	-50,42%	631.123,48	395.214,11	59,69%
Alfoz	130.305,05	137.711,17	-5,38%	179.683,09	236.623,18	-24,06%
Amoeiro	118.998,79	216.428,91	-45,02%	440.954,86	519.777,11	-15,16%
Aranga	203.374,61	177.858,72	14,35%	804.263,06	829.637,69	-3,06%
Arbo	117.099,21	321.578,04	-63,59%	-23.576,60	-12.696,90	85,69%
As Neves	493.480,21	139.985,70	252,52%	1.010.422,45	357.804,52	182,40%
As Nogais	56.422,48	51.181,87	10,24%	-13.647,32	84.391,54	-116,17%
As Somozas	-43.551,15	-144.012,13	-69,76%	1.831.421,46	2.013.914,06	-9,06%
Avión	201.000,08	71.772,72	180,05%	8.004,93	-2.233,69	-458,37%
Baleira	146.631,49	217.142,71	-32,47%	682.941,64	649.435,29	5,16%
Baltar	159.924,84	93.675,91	70,72%	298.633,13	175.876,95	69,80%
Bande	161.023,70	223.175,78	-27,85%	57.633,61	43.543,89	32,36%
Baños de Molgas	253.189,49	80.914,44	212,91%	163.882,80	37.996,22	331,31%
Baralla	450.397,62	205.701,82	118,96%	851.792,82	436.533,50	95,13%
Barreiros	434.909,65	887.986,08	-51,02%	39.407,80	239.470,79	-83,54%
Barro	440.367,98	424.788,57	3,67%	1.104.770,77	859.611,20	28,52%
Beade	84.242,25	136.619,04	-38,34%	189.880,49	125.178,01	51,69%
Beariz	63.860,80	146.002,39	-56,26%	410.874,64	371.235,24	10,68%
Becerreá	308.477,59	372.246,75	-17,13%	1.991.490,51	1.805.206,92	10,32%
Begonte	342.669,68	305.348,19	12,22%	148.011,89	226.849,96	-34,75%
Boborás	265.926,82	306.889,77	-13,35%	897.011,01	678.611,68	32,18%

Entidad	Ahorro Neto. Ejercicio 2016	Ahorro Neto. Ejercicio 2015	% Variación	RT Ajustado. Ejercicio 2016	RT Ajustado. Ejercicio 2015	% Variación
Boimorto	219.978,42	-54.720,12	-502,01%	239.511,84	65.420,44	266,11%
Boqueixón	188.387,82	444.185,36	-57,59%	1.218.781,67	1.069.938,47	13,91%
Bóveda	303.574,34	226.932,38	33,77%	821.528,35	862.398,47	-4,74%
Cabana de Bergantiños	345.323,48	530.534,58	-34,91%	141.006,08	128.160,78	10,02%
Cabanas	328.833,04	322.803,73	1,87%	888.469,40	675.269,89	31,57%
Calvos de Randín	135.833,56	-181.842,20	-174,70%	473,01	65.777,88	-99,28%
Campo Lameiro	276.490,35	267.728,34	3,27%	1.409.435,48	1.381.544,44	2,02%
Carballeda de Avia	124.837,12	61.799,50	102,00%	85.007,36	20.272,21	319,33%
Carballeda de Valdeorras	692.620,54	661.369,37	4,73%	3.583.958,39	3.327.312,14	7,71%
Carballedo	408.692,71	480.239,13	-14,90%	591.173,79	548.325,07	7,81%
Cariño	195.427,46	-1.440.764,49	-113,56%	617.791,83	292.902,83	110,92%
Carnota	-139.955,57	116.749,56	-219,88%	93.861,47	5.526,87	1598,28%
Cartelle	318.922,78	297.733,88	7,12%	1.637.067,20	1.002.356,19	63,32%
Castrelo de Miño	-44.699,66	59.015,71	-175,74%	-466.700,59	-288.057,83	62,02%
Castrelo do Val	151.929,22	119.947,57	26,66%	187.366,78	140.800,77	33,07%
Castro Caldelas	271.223,22	73.536,90	268,83%	689.705,18	460.349,13	49,82%
Castroverde	373.533,87	111.086,48	236,26%	923.680,82	712.748,04	29,59%
Catoira	-400.437,47	137.464,04	-391,30%	-72.689,86	192.574,38	-137,75%
Cenlle	194.240,85	168.802,07	15,07%	352.982,43	288.230,13	22,47%
Cerdedo	259.198,50	-62.030,19	-517,86%	149.320,09	121.408,87	22,99%
Cerdido	123.603,35	69.631,15	77,51%	173.166,22	123.159,15	40,60%
Cervantes	292.272,65	230.762,36	26,66%	1.265.002,68	1.042.922,96	21,29%
Cervo	1.566.658,61	699.372,27	124,01%	2.541.033,34	1.970.284,05	28,97%
Chandrea de Queixa	206.722,30	275.305,49	-24,91%	1.113.084,51	933.085,31	19,29%
Coirós	7.471,50	128.772,96	-94,20%	1.001.585,96	999.264,31	0,23%
Coles	621.604,21	511.712,13	21,48%	855.544,43	841.580,29	1,66%
Corcubión	106.177,71	4.875,73	2077,68%	272.487,73	215.173,37	26,64%
Cortegada	18.142,42	73.901,38	-75,45%	-113.720,88	-94.296,26	20,60%
Cospeito	-107.059,48	344.927,62	-131,04%	-524.537,20	-394.966,33	32,81%
Cotobade	1.182.357,81	325.317,46	263,45%	1.421.360,75	212.645,68	568,42%
Covelo	636.566,44	198.129,20	221,29%	745.100,07	392.659,90	89,76%
Crecente	91.888,11	139.791,62	-34,27%	156.849,27	331.277,05	-52,65%
Cualedro	111.954,75	76.995,95	45,40%	239.261,50	287.656,42	-16,82%
Cuntis	261.027,03	189.032,41	38,09%	223.631,16	96.866,07	130,87%
Curtis	419.352,88	3.097.862,79	-86,46%	2.397.573,97	2.805.014,77	-14,53%
Dodro	21.018,46	124.668,97	-83,14%	91.051,60	95.829,97	-4,99%

Informe de fiscalización de la cuenta general de las entidades locales de Galicia. Ejercicio 2016

Entidad	Ahorro Neto. Ejercicio 2016	Ahorro Neto. Ejercicio 2015	% Variación	RT Ajustado. Ejercicio 2016	RT Ajustado. Ejercicio 2015	% Variación
Dozón	30.674,67	22.183,66	38,28%	259.282,69	280.047,65	-7,41%
Dumbria	635.926,27	504.428,02	26,07%	299.449,26	57.108,24	424,35%
Entrimo	192.303,99	96.450,26	99,38%	139.320,67	102.788,84	35,54%
Esgos	121.110,26	52.550,50	130,46%	336.134,63	105.591,90	218,33%
Fisterra	229.169,62	426.692,26	-46,29%	904.417,40	373.660,75	142,04%
Folgo do Courel	328.865,03	152.950,10	115,01%	748.139,18	599.595,28	24,77%
Forcarei	375.236,65	374.858,34	0,10%	803.113,64	628.414,38	27,80%
Fornelos de Montes	46.123,99	41.439,38	11,30%	175.191,09	141.523,61	23,79%
Frades	168.666,72	-36.695,40	-559,64%	92.279,37	38.958,69	136,86%
Friol	325.402,05	429.640,90	-24,26%	661.141,18	706.972,00	-6,48%
Gomesende	148.583,45	34.735,03	327,76%	-21.488,73	-52.290,40	-58,91%
Guntín	512.204,65	308.903,44	65,81%	512.989,66	451.928,16	13,51%
Irixoa	137.979,58	208.036,96	-33,68%	377.286,89	341.014,06	10,64%
Láncara	328.611,52	105.492,79	211,50%	1.120.185,14	953.167,68	17,52%
Larouco	70.522,43	44.117,22	59,85%	26.895,44	-12.599,19	-313,47%
Laxe	88.485,64	5.226,76	1592,93%	-989.672,09	-859.543,55	15,14%
Laza	210.337,33	148.710,11	41,44%	180.388,65	134.282,11	34,34%
Leiro	152.784,32	160.452,42	-4,78%	250.522,08	204.602,63	22,44%
Lobeira	167.206,59	105.524,28	58,45%	-108.419,09	-103.908,49	4,34%
Lobios	89.027,96	300.394,37	-70,36%	813.831,39	987.156,17	-17,56%
Lourenzá	415.821,48	257.138,03	61,71%	837.091,88	557.689,32	50,10%
Lousame	159.319,25	123.985,31	28,50%	-655,07	-57.155,43	-98,85%
Maceda	189.321,25	60.185,09	214,57%	274.978,10	383.369,86	-28,27%
Manon	227.019,49	-15.986,12	-1520,10%	1.101.374,86	885.961,47	24,31%
Manzaneda	158.688,02	-12.584,88	-1360,94%	-573.056,70	-626.092,79	-8,47%
Maside	219.164,10	-300.667,95	-172,89%	611.121,56	496.532,61	23,08%
Mazaricos	233.209,08	172.381,12	35,29%	500.725,22	469.866,85	6,57%
Meira	183.827,65	17.123,27	973,55%	204.875,30	-22.473,03	-1011,65%
Meis	579.523,41	0,00	-	90.997,45	0,00	-
Melón	276.353,03	209.120,56	32,15%	-191.952,97	-325.581,97	-41,04%
Mesía	250.193,95	220.037,54	13,71%	1.009.264,71	862.024,41	17,08%
Moeche	92.689,54	-112.152,07	-182,65%	167.382,33	97.025,35	72,51%
Mondariz	171.055,80	146.110,69	17,07%	-57.912,82	-83.842,54	-30,93%
Mondariz-Balneario	341.045,86	145.158,13	134,95%	709.289,37	420.073,03	68,85%
Mondoñedo	419.705,12	-614.553,39	-168,29%	26.669,32	2.320.873,16	-98,85%
Monfero	229.039,51	3.518,38	6409,80%	50.017,65	-81.670,86	-161,24%

Entidad	Ahorro Neto. Ejercicio 2016	Ahorro Neto. Ejercicio 2015	% Variación	RT Ajustado. Ejercicio 2016	RT Ajustado. Ejercicio 2015	% Variación
Montederramo	110.543,77	112.856,60	-2,05%	453.135,86	411.742,12	10,05%
Monterrei	318.555,22	203.499,54	56,54%	300.994,07	234.737,27	28,23%
Monterroso	183.011,29	591.336,69	-69,05%	533.598,86	540.705,25	-1,31%
Moraña	442.453,93	641.523,49	-31,03%	869.919,31	507.098,01	71,55%
Muiños	83.868,27	206.371,80	-59,36%	206.728,08	219.391,95	-5,77%
Muras	556.687,16	470.395,25	18,34%	1.469.228,50	968.386,26	51,72%
Muxía	186.347,52	0,00	-	956.723,76	0,00	-
Navia de Suarna	205.326,71	153.547,60	33,72%	804.582,08	679.066,62	18,48%
Negueira de Muñiz	131.833,17	16.616,46	693,39%	294.985,82	219.027,54	34,68%
Nogueira de Ramuín	-31.367,12	97.497,70	-132,17%	272.252,36	332.665,03	-18,16%
O Bolo	229.334,86	140.562,03	63,16%	306.092,21	452.179,19	-32,31%
O Corgo	693.900,12	734.347,75	-5,51%	2.525.555,88	2.105.546,98	19,95%
O Incio	-28.820,21	88.550,18	-132,55%	285.263,61	260.733,66	9,41%
O Irixo	315.948,96	174.890,86	80,65%	283.665,38	118.149,84	140,09%
O Páramo	1.180.781,38	184.064,00	541,51%	0,00	280.255,57	-100,00%
O Pino	-755.536,30	1.015.492,74	-174,40%	2.004.534,50	1.299.246,55	54,28%
O Saviñao	885.477,23	538.690,53	64,38%	1.649.603,94	1.352.324,15	21,98%
O Valadouro	190.172,36	294.299,88	-35,38%	700.997,25	706.784,96	-0,82%
O Vicedo	535.659,07	256.798,27	108,59%	2.228.486,93	1.946.265,01	14,50%
Oia	41.459,20	93.320,85	-55,57%	143.412,85	160.644,26	-10,73%
Oimbra	252.780,11	291.569,49	-13,30%	568.038,88	551.525,76	2,99%
Os Blancos	66.721,77	-99.181,48	-167,27%	1.248,33	-65.434,90	-101,91%
Ourol	176.157,92	60.666,33	190,37%	1.691.989,62	1.552.687,91	8,97%
Paderne	365.622,40	248.866,64	46,91%	839.857,65	508.775,65	65,07%
Paderne de Allariz	329.604,08	137.923,00	138,98%	848.127,52	634.543,81	33,66%
Padrenda	236.857,46	129.459,10	82,96%	755.702,69	738.506,23	2,33%
Palas de Rei	325.235,30	48.940,45	564,55%	540.125,64	104.005,84	419,32%
Pantón	736.748,41	308.071,74	139,15%	722.538,28	321.230,78	124,93%
Parada de Sil	287.058,00	205.712,56	39,54%	530.869,27	484.249,51	9,63%
Paradela	307.622,13	295.058,31	4,26%	210.607,69	163.143,17	29,09%
Pazos de Borbén	286.906,30	176.809,33	62,27%	562.209,05	286.837,97	96,00%
Pedrafita do Cebreiro	16.114,91	108.455,55	-85,14%	1.877.231,25	1.945.523,68	-3,51%
Petín	165.006,36	115.488,70	42,88%	330.275,93	213.718,69	54,54%
Piñor	35.703,41	-31.341,87	-213,92%	-113.546,87	-65.210,91	74,12%
Pol	131.432,61	87.280,41	50,59%	-360.835,61	-289.459,43	24,66%
Pontecesures	421.211,58	212.185,36	98,51%	873.627,21	525.787,15	66,16%

Informe de fiscalización de la cuenta general de las entidades locales de Galicia. Ejercicio 2016

Entidad	Ahorro Neto. Ejercicio 2016	Ahorro Neto. Ejercicio 2015	% Variación	RT Ajustado. Ejercicio 2016	RT Ajustado. Ejercicio 2015	% Variación
Pontedeva	67.011,77	59.264,69	13,07%	148.829,60	203.529,05	-26,88%
Porqueira	126.180,78	252.345,39	-50,00%	-27.902,85	-62.242,39	-55,17%
Portas	260.803,42	116.601,72	123,67%	-36.200,36	-110.656,81	-67,29%
Portomarín	147.570,88	200.621,20	-26,44%	479.390,52	352.084,06	36,16%
Punxín	72.982,47	75.410,78	-3,22%	132.366,92	75.580,53	75,13%
Quintela de Leirado	76.380,47	67.054,24	13,91%	378.193,50	372.064,57	1,65%
Quiroga	253.112,00	164.096,88	54,25%	-221.341,30	-475.091,81	-53,41%
Rábade	294.337,67	64.906,99	353,48%	193.877,26	37.319,67	419,50%
Rairiz de Veiga	11.586,75	30.036,63	-61,42%	-330.927,06	-289.351,27	14,37%
Ramirás	182.243,94	123.135,35	48,00%	347.212,83	308.863,30	12,42%
Ribas de Sil	220.044,85	23.114,94	851,96%	1.038.627,14	638.965,79	62,55%
Ribeira de Piquín	39.029,08	65.254,14	-40,19%	1.516.939,48	1.772.724,43	-14,43%
Riós	130.259,73	212.639,56	-38,74%	-253.966,50	-209.136,85	21,44%
Riotorto	67.038,57	14.448,00	364,00%	61.742,80	54.653,40	12,97%
Rodeiro	53.905,12	157.237,00	-65,72%	1.197.198,79	1.131.073,57	5,85%
Rois	132.945,25	-80.037,59	-266,10%	45.834,54	18.642,37	145,86%
Rubiá	247.609,76	167.196,83	48,09%	125.741,98	166.209,73	-24,35%
Samos	148.060,06	33.997,38	335,50%	399.463,58	394.637,00	1,22%
San Amaro	78.513,68	17.065,85	360,06%	60.429,22	76.613,92	-21,13%
San Cristovo de Cea	3.902,75	-101.955,28	-103,83%	174.587,46	6.520,35	2577,58%
San Sadurniño	788.070,70	-43.035,67	-1931,20%	707.553,99	378.169,12	87,10%
San Xoán de Río	134.803,96	236.023,11	-42,89%	362.700,31	296.315,39	22,40%
Sandiás	123.199,61	133.532,73	-7,74%	95.329,17	108.547,23	-12,18%
Santiso	-42.572,29	151.808,09	-128,04%	377.125,11	271.107,08	39,11%
Sarreus	223.764,16	-103.042,32	-317,16%	124.024,39	43.118,19	187,64%
Sober	414.658,38	248.407,43	66,93%	57.583,35	382.602,53	-84,95%
Sobrado	232.290,98	108.484,57	114,12%	1.306.987,03	1.139.082,80	14,74%
Taboada	285.461,66	75.975,77	275,73%	110.849,59	112.315,18	-1,30%
Taboadela	233.514,68	235.065,05	-0,66%	811.957,39	750.706,09	8,16%
Toén	372.409,33	366.377,42	1,65%	728.715,50	762.565,07	-4,44%
Toques	2.394,22	105.800,03	-97,74%	-97.255,58	-148.542,84	-34,53%
Tordoia	230.204,21	-1.021.103,89	-122,54%	491.921,10	360.411,23	36,49%
Touro	179.615,47	302.279,75	-40,58%	1.098.057,02	1.098.791,97	-0,07%
Trabada	104.002,61	46.525,69	123,54%	83.454,88	75.026,98	11,23%
Trasmiras	253.741,85	146.568,89	73,12%	286.159,16	265.631,93	7,73%
Trazo	135.885,63	182.582,67	-25,58%	173.290,43	305.952,89	-43,36%

Entidad	Ahorro Neto. Ejercicio 2016	Ahorro Neto. Ejercicio 2015	% Variación	RT Ajustado. Ejercicio 2016	RT Ajustado. Ejercicio 2015	% Variación
Triacastela	15.414,79	-124.862,06	-112,35%	74.510,51	61.101,08	21,95%
Val do Dubra	-10.738,23	-87.912,20	-87,79%	375.112,85	400.516,23	-6,34%
Verea	288.570,77	82.977,12	247,77%	731.468,83	503.634,92	45,24%
Viana do Bolo	723.233,17	601.282,46	20,28%	2.259.768,42	1.988.952,09	13,62%
Vilamarín	146.218,19	110.139,71	32,76%	984.003,99	983.494,23	0,05%
Vilamartín de Valdeorras	316.907,63	181.554,65	74,55%	416.350,41	254.482,29	63,61%
Vilar de Barrio	38.708,76	175.352,22	-77,93%	73.682,24	123.425,40	-40,30%
Vilar de Santos	56.442,31	82.211,61	-31,35%	263.249,53	257.979,25	2,04%
Vilardevos	253.174,35	148.125,03	70,92%	196.831,93	203.151,38	-3,11%
Vilariño de Conso	730.150,02	748.043,41	-2,39%	3.644.098,65	3.010.263,54	21,06%
Vilarmaior	-24.798,54	88.229,48	-128,11%	810.007,76	727.564,48	11,33%
Vilasantar	78.643,66	106.075,18	-25,86%	-263.759,16	-244.810,25	7,74%
Xermade	480.958,47	155.908,21	208,49%	427.292,47	230.452,88	85,41%
Xove	1.984.448,16	1.445.170,59	37,32%	5.699.414,07	5.044.923,97	12,97%
Xunqueira de Ambía	196.909,40	2.608,94	7447,49%	70.728,34	-34.989,19	-302,14%
Xunqueira de Espadañedo	297.489,73	168.533,98	76,52%	552.801,25	274.309,23	101,52%
Zas	515.945,47	410.875,40	25,57%	2.268.304,88	1.788.230,21	26,85%

VI.3 RESTO DE ENTIDADES

La situación de las Mancomunidades y ETAIC se resume como sigue:

- 20 entidades (4 ETAIC y 16 Mancomunidades) presentan ahorro neto y remanente de tesorería ajustado positivos, por lo que carecen de problemas financieros.
- 3 Mancomunidades alcanzando ahorro neto positivo presentan, sin embargo, remanente de tesorería ajustado negativo. Estas entidades deben proceder con ese ahorro al pago de las obligaciones pendientes de pago, para no entrar en situación que comprometa su viabilidad.
- 6 entidades (1 ETAIC y 5 Mancomunidades) presentan ahorro neto negativo, aunque remanentes de tesorería ajustados positivos generados en ejercicios anteriores que les permite hacer frente a sus obligaciones. Sin embargo, de continuar en esta situación, entrarán en situación de falta de viabilidad financiera.

Cuadro 102 Viabilidad financiera. Resto de entidades

Tipo	Entidad	Ahorro Neto. Ejercicio 2016	Ahorro Neto. Ejercicio 2015	% Variación	RT Ajustado. Ejercicio 2016	RT Ajustado. Ejercicio 2015	% Variación
Entidad Local M.	Beran	5.670,18	1.093,96	418,32%	3.226,55	3.504,32	-7,93%
Entidad Local M.	Camposancos	19.869,10	14.024,18	41,68%	232.844,27	217.062,85	7,27%
Entidad Local M.	Chenlo	40.926,23	17.569,06	132,94%	162.529,49	180.294,59	-9,85%
Entidad Local M.	Morgadans	-20.410,18	74.580,58	-127,37%	60.824,32	81.234,50	-25,13%
Entidad Local M.	Pazos de Reis	12.575,58	11.162,20	12,66%	145.902,73	140.334,41	3,97%
Entidad Local M.	Queimadelos	24.757,41	4.488,90	451,53%	0,00	0,00	-
Entidad Local M.	Vilasobroso	1.964,39	7.240,78	-72,87%	0,00	0,00	-
Mancomunidad	Area Intermunicipal Vigo	125.830,65	139.354,11	-9,70%	1.549.258,85	1.523.847,12	1,67%
Mancomunidad	Baixo Miño	19.629,68	25.318,82	-22,47%	458.900,87	439.271,19	4,47%
Mancomunidad	Comarca de Ourense	40.807,19	-18.869,27	-316,26%	-248.264,67	-127.805,99	94,25%
Mancomunidad	Comarca de Verín	66.975,86	-8.240,80	-912,73%	107.514,68	40.538,83	165,21%
Mancomunidad	Comarca do Carballiño	0,00	0,00	100,00%	8.752,94	9.896,90	-11,56%
Mancomunidad	Comarca Ordes	18.741,20	50.541,49	-62,92%	448.762,68	438.491,48	2,34%
Mancomunidad	Concellos Comarca Ferrol	-48.626,52	72.259,51	-167,29%	368.117,56	403.054,47	-8,67%
Mancomunidad	Concellos do Morrazo	120.927,79	0,00	-	-681.025,44	0,00	-
Mancomunidad	Concellos do Val Miñor	21.508,31	14.478,06	48,56%	137.526,60	111.218,52	23,65%
Mancomunidad	Concellos Galegos do Camiño Francés	7.336,95	4.752,43	54,38%	147.922,89	140.392,69	5,36%
Mancomunidad	Concellos Serra do Barbanza	204.480,67	303.554,52	-32,64%	-12.765,90	16.188,94	-178,86%
Mancomunidad	Intermunicipal Voluntaria Conso-Frieiras	22.881,04	4.911,07	365,91%	25.234,72	89.810,31	-71,90%
Mancomunidad	Intermunicipal Voluntaria do Ribeiro	-190.888,82	-147.309,18	29,58%	577.437,46	518.999,81	11,26%
Mancomunidad	Intermunicipal Voluntaria Santa Agueda	27.332,16	-106.123,82	-125,75%	219.739,91	299.411,70	-26,61%
Mancomunidad	Mariña Lucense	-3.681,91	-15.663,52	-76,49%	93.197,13	106.675,85	-12,64%
Mancomunidad	Ría de Arousa-Zona Norte	32.279,37	40.469,51	-20,24%	152.272,39	116.641,11	30,55%
Mancomunidad	Salnés	62.611,19	228.813,48	-72,64%	643.730,24	449.097,12	43,34%
Mancomunidad	Terra Cha	44.237,88	51.205,13	-13,61%	450.943,41	349.128,77	29,16%
Mancomunidad	Terra de Celanova	358.124,52	184.299,31	94,32%	2.601.142,92	2.348.694,41	10,75%
Mancomunidad	Terras de Deza	2.512,02	5.462,78	-54,02%	144.384,49	175.375,55	-17,67%
Mancomunidad	Terras de Pontevedra Dinamización Produto Turístico	-23.165,38	55.886,61	-141,45%	88.390,37	111.555,75	-20,77%
Mancomunidad	Turística Mun. Carballiño, Ribadavia, Boborás e Leiro	2.839,71	-59,21	-4896,00%	31.843,05	29.003,34	9,79%
Mancomunidad	Vales do Ulla e Umia	51.491,58	34.392,26	49,72%	117.721,93	66.230,35	77,75%
Mancomunidad	Voluntaria de Municipios da Comarca de Arousa	31.239,97	12.733,62	145,33%	116.281,74	319.458,65	-63,60%

ANEXOS

Anexo 1 Entidades que rinden la cuenta general

Ejercicio	Provincia	Tipo entidad	Entidad	Estado rendición	En plazo	Fecha rendición
2016	A Coruña	Ayuntamiento	A Baña	Rendida	En plazo	13/10/2017
2016	A Coruña	Ayuntamiento	A Capela	Rendida	En plazo	04/10/2017
2016	A Coruña	Ayuntamiento	A Coruña	Con defectos leves	Fuera plazo	14/12/2017
2016	A Coruña	Ayuntamiento	A Laracha	Rendida	En plazo	03/10/2017
2016	A Coruña	Ayuntamiento	A Pobra do Caramiñal	Con defectos leves	Fuera plazo	28/12/2017
2016	A Coruña	Ayuntamiento	Abegondo	Rendida	En plazo	06/10/2017
2016	A Coruña	Ayuntamiento	Ames	Con defectos leves	Fuera plazo	29/12/2017
2016	A Coruña	Ayuntamiento	Aranga	Rendida	En plazo	14/09/2017
2016	A Coruña	Ayuntamiento	Ares	Rendida	En plazo	03/10/2017
2016	A Coruña	Ayuntamiento	Arteixo	Rendida	En plazo	28/09/2017
2016	A Coruña	Ayuntamiento	Arzúa	Rendida	En plazo	06/10/2017
2016	A Coruña	Ayuntamiento	As Pontes de García Rodríguez	Rendida	Fuera plazo	28/12/2017
2016	A Coruña	Ayuntamiento	As Somozas	Rendida	En plazo	11/10/2017
2016	A Coruña	Ayuntamiento	Bergondo	Con defectos leves	En plazo	10/10/2017
2016	A Coruña	Ayuntamiento	Betanzos	Rendida	Fuera plazo	01/12/2017
2016	A Coruña	Ayuntamiento	Boimorto	Rendida	En plazo	06/10/2017
2016	A Coruña	Ayuntamiento	Boiro	Con defectos leves	En plazo	04/08/2017
2016	A Coruña	Ayuntamiento	Boqueixón	Con defectos leves	En plazo	06/10/2017
2016	A Coruña	Ayuntamiento	Brión	Rendida	En plazo	20/09/2017
2016	A Coruña	Ayuntamiento	Cabana de Bergantiños	Con defectos leves	En plazo	04/10/2017
2016	A Coruña	Ayuntamiento	Cabanas	Con defectos leves	En plazo	14/10/2017
2016	A Coruña	Ayuntamiento	Camariñas	Rendida	En plazo	11/10/2017
2016	A Coruña	Ayuntamiento	Cambre	Rendida	En plazo	06/10/2017
2016	A Coruña	Ayuntamiento	Carballo	Con defectos leves	En plazo	13/10/2017
2016	A Coruña	Ayuntamiento	Cariño	Con defectos leves	Fuera plazo	26/10/2017
2016	A Coruña	Ayuntamiento	Carnota	Rendida	En plazo	25/09/2017
2016	A Coruña	Ayuntamiento	Carral	Rendida	En plazo	05/10/2017
2016	A Coruña	Ayuntamiento	Cedeira	Con defectos leves	En plazo	25/09/2017
2016	A Coruña	Ayuntamiento	Cee	Rendida	En plazo	26/09/2017
2016	A Coruña	Ayuntamiento	Cerceda	Rendida	Fuera plazo	03/01/2018
2016	A Coruña	Ayuntamiento	Cerdido	Con defectos leves	En plazo	29/09/2017
2016	A Coruña	Ayuntamiento	Coirós	Rendida	En plazo	29/09/2017
2016	A Coruña	Ayuntamiento	Corcubión	Rendida	En plazo	03/10/2017
2016	A Coruña	Ayuntamiento	Culleredo	Rendida	En plazo	13/10/2017
2016	A Coruña	Ayuntamiento	Dodro	Rendida	En plazo	09/10/2017

Informe de fiscalización de la cuenta general de las entidades locales de Galicia. Ejercicio 2016

Ejercicio	Provincia	Tipo entidad	Entidad	Estado rendición	En plazo	Fecha rendición
2016	A Coruña	Ayuntamiento	Dumbría	Rendida	En plazo	10/10/2017
2016	A Coruña	Ayuntamiento	Fene	Con defectos leves	Fuera plazo	12/12/2017
2016	A Coruña	Ayuntamiento	Ferrol	Con defectos leves	Fuera plazo	31/01/2018
2016	A Coruña	Ayuntamiento	Fisterra	Con defectos leves	Fuera plazo	14/11/2017
2016	A Coruña	Ayuntamiento	Frades	Rendida	En plazo	27/09/2017
2016	A Coruña	Ayuntamiento	Irixoa	Rendida	En plazo	11/10/2017
2016	A Coruña	Ayuntamiento	Laxe	Rendida	En plazo	13/10/2017
2016	A Coruña	Ayuntamiento	Lousame	Con defectos leves	En plazo	10/10/2017
2016	A Coruña	Ayuntamiento	Malpica de Bergantiños	Rendida	En plazo	02/10/2017
2016	A Coruña	Ayuntamiento	Manon	Con defectos leves	En plazo	13/10/2017
2016	A Coruña	Ayuntamiento	Mazaricos	Rendida	En plazo	11/10/2017
2016	A Coruña	Ayuntamiento	Melide	Rendida	En plazo	05/10/2017
2016	A Coruña	Ayuntamiento	Mesía	Rendida	En plazo	13/08/2017
2016	A Coruña	Ayuntamiento	Miño	Rendida	En plazo	11/10/2017
2016	A Coruña	Ayuntamiento	Moeche	Rendida	En plazo	30/08/2017
2016	A Coruña	Ayuntamiento	Monfero	Rendida	En plazo	29/09/2016
2016	A Coruña	Ayuntamiento	Mugardos	Rendida	En plazo	11/10/2017
2016	A Coruña	Ayuntamiento	Muros	Rendida	Fuera plazo	21/12/2017
2016	A Coruña	Ayuntamiento	Muxía	Con defectos leves	En plazo	13/10/2017
2016	A Coruña	Ayuntamiento	Narón	Con defectos leves	Fuera plazo	21/12/2017
2016	A Coruña	Ayuntamiento	Neda	Con defectos leves	En plazo	25/09/2017
2016	A Coruña	Ayuntamiento	Negreira	Con defectos leves	Fuera plazo	01/02/2018
2016	A Coruña	Ayuntamiento	Noia	Rendida	En plazo	10/10/2017
2016	A Coruña	Ayuntamiento	O Pino	Rendida	En plazo	11/10/2017
2016	A Coruña	Ayuntamiento	Oleiros	Con defectos leves	En plazo	11/10/2017
2016	A Coruña	Ayuntamiento	Ordes	Rendida	En plazo	11/10/2017
2016	A Coruña	Ayuntamiento	Oroso	Con defectos leves	Fuera plazo	16/11/2017
2016	A Coruña	Ayuntamiento	Ortigueira	Con defectos leves	Fuera plazo	01/12/2017
2016	A Coruña	Ayuntamiento	Outes	Con defectos leves	En plazo	10/10/2017
2016	A Coruña	Ayuntamiento	Oza-Cesuras	Con defectos leves	En plazo	13/10/2017
2016	A Coruña	Ayuntamiento	Paderne	Con defectos leves	En plazo	09/10/2017
2016	A Coruña	Ayuntamiento	Padrón	Rendida	En plazo	26/09/2017
2016	A Coruña	Ayuntamiento	Ponteceso	Con defectos leves	Fuera plazo	19/02/2018
2016	A Coruña	Ayuntamiento	Pontedeume	Rendida	Fuera plazo	19/10/2017
2016	A Coruña	Ayuntamiento	Porto do Son	Con defectos leves	Fuera plazo	02/02/2018
2016	A Coruña	Ayuntamiento	Rianxo	Rendida	Fuera plazo	18/12/2017

Ejercicio	Provincia	Tipo entidad	Entidad	Estado rendición	En plazo	Fecha rendición
2016	A Coruña	Ayuntamiento	Ribeira	Con defectos leves	En plazo	11/10/2017
2016	A Coruña	Ayuntamiento	Rois	Rendida	Fuera plazo	01/02/2018
2016	A Coruña	Ayuntamiento	San Sadurniño	Rendida	Fuera plazo	20/12/2017
2016	A Coruña	Ayuntamiento	Santa Comba	Rendida	Fuera plazo	13/12/2017
2016	A Coruña	Ayuntamiento	Santiago de Compostela	Con defectos leves	En plazo	11/10/2017
2016	A Coruña	Ayuntamiento	Santiso	Con defectos leves	En plazo	13/10/2017
2016	A Coruña	Ayuntamiento	Sobrado	Rendida	En plazo	06/10/2017
2016	A Coruña	Ayuntamiento	Teo	Con defectos leves	En plazo	11/10/2017
2016	A Coruña	Ayuntamiento	Toques	Con defectos leves	Fuera plazo	17/10/2017
2016	A Coruña	Ayuntamiento	Tordoia	Con defectos leves	En plazo	11/10/2017
2016	A Coruña	Ayuntamiento	Touro	Rendida	En plazo	13/10/2017
2016	A Coruña	Ayuntamiento	Trazo	Con defectos leves	En plazo	13/10/2017
2016	A Coruña	Ayuntamiento	Val do Dubra	Rendida	Fuera plazo	23/01/2018
2016	A Coruña	Ayuntamiento	Valdoviño	Rendida	En plazo	09/10/2017
2016	A Coruña	Ayuntamiento	Vedra	Rendida	En plazo	05/10/2017
2016	A Coruña	Ayuntamiento	Vilarmaior	Con defectos leves	En plazo	09/10/2017
2016	A Coruña	Ayuntamiento	Vilasantar	Rendida	En plazo	11/10/2017
2016	A Coruña	Ayuntamiento	Vimianzo	Rendida	En plazo	28/09/2017
2016	A Coruña	Ayuntamiento	Zas	Con defectos leves	En plazo	02/10/2017
2016	A Coruña	Diputación	A Coruña	Con defectos leves	En plazo	21/09/2017
2016	A Coruña	Mancomunidad	Comarca Ordes	Rendida	En plazo	10/10/2017
2016	A Coruña	Mancomunidad	Ayuntamientos Comarca Ferrol	Con defectos leves	Fuera plazo	11/12/2017
2016	A Coruña	Mancomunidad	Ayuntamientos Serra do Barbanza	Rendida	En plazo	10/10/2017
2016	A Coruña	Mancomunidad	Ría de Arousa-Zona Norte	Con defectos leves	Fuera plazo	31/01/2018
2016	Lugo	Ayuntamiento	A Fonsagrada	Con defectos leves	En plazo	04/10/2017
2016	Lugo	Ayuntamiento	A Pastoriza	Rendida	En plazo	04/10/2017
2016	Lugo	Ayuntamiento	A Pobra do Brollón	Rendida	En plazo	15/09/2017
2016	Lugo	Ayuntamiento	A Pontenova	Con defectos leves	En plazo	05/10/2017
2016	Lugo	Ayuntamiento	Abadín	Con defectos leves	En plazo	13/10/2017
2016	Lugo	Ayuntamiento	Alfoz	Rendida	En plazo	29/09/2017
2016	Lugo	Ayuntamiento	As Nogais	Con defectos leves	En plazo	11/10/2017
2016	Lugo	Ayuntamiento	Baleira	Rendida	Fuera plazo	25/01/2018
2016	Lugo	Ayuntamiento	Baralla	Con defectos leves	En plazo	08/08/2017
2016	Lugo	Ayuntamiento	Barreiros	Con defectos leves	En plazo	05/10/2017
2016	Lugo	Ayuntamiento	Becerreá	Rendida	En plazo	12/10/2017
2016	Lugo	Ayuntamiento	Begonte	Rendida	En plazo	10/10/2017

Informe de fiscalización de la cuenta general de las entidades locales de Galicia. Ejercicio 2016

Ejercicio	Provincia	Tipo entidad	Entidad	Estado rendición	En plazo	Fecha rendición
2016	Lugo	Ayuntamiento	Bóveda	Rendida	En plazo	06/10/2017
2016	Lugo	Ayuntamiento	Burela	Con defectos leves	En plazo	13/10/2017
2016	Lugo	Ayuntamiento	Carballedo	Rendida	En plazo	03/10/2017
2016	Lugo	Ayuntamiento	Castro de Rei	Rendida	Fuera plazo	10/11/2017
2016	Lugo	Ayuntamiento	Castroverde	Con defectos leves	En plazo	05/10/2017
2016	Lugo	Ayuntamiento	Cervantes	Rendida	En plazo	03/10/2017
2016	Lugo	Ayuntamiento	Cervo	Con defectos leves	En plazo	13/10/2017
2016	Lugo	Ayuntamiento	Chantada	Con defectos leves	En plazo	21/09/2017
2016	Lugo	Ayuntamiento	Cospeito	Con defectos leves	Fuera plazo	19/02/2018
2016	Lugo	Ayuntamiento	Folgoso do Courel	Rendida	En plazo	11/10/2017
2016	Lugo	Ayuntamiento	Foz	Con defectos leves	Fuera plazo	19/10/2017
2016	Lugo	Ayuntamiento	Friol	Rendida	En plazo	11/10/2017
2016	Lugo	Ayuntamiento	Guitiriz	Rendida	En plazo	05/10/2017
2016	Lugo	Ayuntamiento	Guntín	Con defectos leves	En plazo	08/08/2017
2016	Lugo	Ayuntamiento	Láncara	Rendida	En plazo	29/09/2017
2016	Lugo	Ayuntamiento	Lourenzá	Con defectos leves	En plazo	21/08/2017
2016	Lugo	Ayuntamiento	Lugo	Con defectos leves	Fuera plazo	24/01/2018
2016	Lugo	Ayuntamiento	Meira	Con defectos leves	En plazo	23/08/2017
2016	Lugo	Ayuntamiento	Mondoñedo	Con defectos leves	En plazo	01/09/2017
2016	Lugo	Ayuntamiento	Monforte de Lemos	Con defectos leves	En plazo	05/10/2017
2016	Lugo	Ayuntamiento	Muras	Rendida	En plazo	14/10/2017
2016	Lugo	Ayuntamiento	Navia de Suarna	Rendida	En plazo	05/10/2017
2016	Lugo	Ayuntamiento	Nequeira de Muñiz	Rendida	En plazo	09/10/2017
2016	Lugo	Ayuntamiento	O Corgo	Rendida	En plazo	11/10/2017
2016	Lugo	Ayuntamiento	O Incio	Con defectos leves	En plazo	14/10/2017
2016	Lugo	Ayuntamiento	O Páramo	Rendida	En plazo	11/10/2017
2016	Lugo	Ayuntamiento	O Saviñao	Con defectos leves	En plazo	10/10/2017
2016	Lugo	Ayuntamiento	O Valadouro	Rendida	En plazo	06/10/2017
2016	Lugo	Ayuntamiento	O Vicedo	Rendida	En plazo	20/09/2017
2016	Lugo	Ayuntamiento	Ouro	Rendida	En plazo	11/10/2017
2016	Lugo	Ayuntamiento	Outeiro de Rei	Rendida	Fuera plazo	06/11/2017
2016	Lugo	Ayuntamiento	Palas de Rei	Con defectos leves	En plazo	13/10/2017
2016	Lugo	Ayuntamiento	Pantón	Con defectos leves	En plazo	05/10/2017
2016	Lugo	Ayuntamiento	Paradela	Rendida	En plazo	21/09/2017
2016	Lugo	Ayuntamiento	Pedrafita do Cebreiro	Rendida	En plazo	07/09/2017
2016	Lugo	Ayuntamiento	Pol	Con defectos leves	En plazo	11/10/2017

Ejercicio	Provincia	Tipo entidad	Entidad	Estado rendición	En plazo	Fecha rendición
2016	Lugo	Ayuntamiento	Portomarín	Rendida	En plazo	07/09/2017
2016	Lugo	Ayuntamiento	Rábade	Rendida	En plazo	03/10/2017
2016	Lugo	Ayuntamiento	Ribadeo	Con defectos leves	En plazo	06/10/2017
2016	Lugo	Ayuntamiento	Ribas de Sil	Rendida	Fuera plazo	07/02/2018
2016	Lugo	Ayuntamiento	Ribeira de Piquín	Con defectos leves	En plazo	05/10/2017
2016	Lugo	Ayuntamiento	Riotorto	Rendida	En plazo	05/10/2017
2016	Lugo	Ayuntamiento	Samos	Con defectos leves	En plazo	05/10/2017
2016	Lugo	Ayuntamiento	Sarria	Con defectos leves	Fuera plazo	08/02/2018
2016	Lugo	Ayuntamiento	Sober	Con defectos leves	Fuera plazo	23/01/2018
2016	Lugo	Ayuntamiento	Taboada	Rendida	En plazo	14/09/2017
2016	Lugo	Ayuntamiento	Trabada	Rendida	En plazo	26/09/2017
2016	Lugo	Ayuntamiento	Vilalba	Rendida	En plazo	13/10/2017
2016	Lugo	Ayuntamiento	Viveiro	Con defectos leves	En plazo	05/10/2017
2016	Lugo	Ayuntamiento	Xermade	Rendida	Fuera plazo	18/10/2017
2016	Lugo	Ayuntamiento	Xove	Rendida	En plazo	30/08/2017
2016	Lugo	Diputación	Lugo	Rendida	En plazo	04/10/2017
2016	Lugo	Mancomunidad	Ayuntamientos Galegos do Camiño Francés	Rendida	En plazo	06/10/2017
2016	Lugo	Mancomunidad	Mariña Lucense	Rendida	En plazo	05/10/2017
2016	Lugo	Mancomunidad	Terra Cha	Rendida	Fuera plazo	09/02/2018
2016	Ourense	Ayuntamiento	A Arnoia	Con defectos leves	En plazo	21/06/2017
2016	Ourense	Ayuntamiento	A Bola	Con defectos leves	En plazo	13/09/2017
2016	Ourense	Ayuntamiento	A Gudiña	Rendida	En plazo	27/09/2017
2016	Ourense	Ayuntamiento	A Merca	Con defectos leves	En plazo	29/09/2017
2016	Ourense	Ayuntamiento	A Peroxa	Rendida	Fuera plazo	18/10/2017
2016	Ourense	Ayuntamiento	A Rúa	Rendida	En plazo	02/10/2017
2016	Ourense	Ayuntamiento	A Teixeira	Con defectos leves	En plazo	09/10/2017
2016	Ourense	Ayuntamiento	A Veiga	Con defectos leves	En plazo	10/10/2017
2016	Ourense	Ayuntamiento	Allariz	Rendida	En plazo	11/10/2017
2016	Ourense	Ayuntamiento	Amoeiro	Rendida	En plazo	11/10/2017
2016	Ourense	Ayuntamiento	Avión	Con defectos leves	En plazo	18/09/2017
2016	Ourense	Ayuntamiento	Baltar	Rendida	En plazo	09/10/2017
2016	Ourense	Ayuntamiento	Bande	Con defectos leves	En plazo	10/10/2013
2016	Ourense	Ayuntamiento	Baños de Molgas	Con defectos leves	En plazo	27/07/2017
2016	Ourense	Ayuntamiento	Barbadás	Rendida	En plazo	10/10/2017
2016	Ourense	Ayuntamiento	Beades	Rendida	En plazo	20/06/2017
2016	Ourense	Ayuntamiento	Beariz	Con defectos leves	Fuera plazo	17/10/2017

Informe de fiscalización de la cuenta general de las entidades locales de Galicia. Ejercicio 2016

Ejercicio	Provincia	Tipo entidad	Entidad	Estado rendición	En plazo	Fecha rendición
2016	Ourense	Ayuntamiento	Boborás	Con defectos leves	En plazo	11/10/2017
2016	Ourense	Ayuntamiento	Calvos de Randín	Rendida	En plazo	29/05/2017
2016	Ourense	Ayuntamiento	Carballeda de Valdeorras	Con defectos leves	En plazo	04/10/2017
2016	Ourense	Ayuntamiento	Cartelle	Con defectos leves	En plazo	10/09/2017
2016	Ourense	Ayuntamiento	Castrelo de Miño	Con defectos leves	En plazo	13/10/2017
2016	Ourense	Ayuntamiento	Castrelo do Val	Con defectos leves	En plazo	10/10/2017
2016	Ourense	Ayuntamiento	Castro Caldelas	Rendida	Fuera plazo	30/11/2017
2016	Ourense	Ayuntamiento	Celanova	Con defectos leves	En plazo	03/10/2017
2016	Ourense	Ayuntamiento	Cenlle	Con defectos leves	En plazo	03/10/2017
2016	Ourense	Ayuntamiento	Chandrexa de Queixa	Rendida	En plazo	13/09/2017
2016	Ourense	Ayuntamiento	Coles	Rendida	En plazo	11/10/2017
2016	Ourense	Ayuntamiento	Cortegada	Con defectos leves	Fuera plazo	01/12/2017
2016	Ourense	Ayuntamiento	Cualedro	Rendida	En plazo	31/08/2017
2016	Ourense	Ayuntamiento	Entrimo	Con defectos leves	En plazo	21/08/2017
2016	Ourense	Ayuntamiento	Esgos	Rendida	En plazo	13/10/2017
2016	Ourense	Ayuntamiento	Gomesende	Con defectos leves	En plazo	11/10/2017
2016	Ourense	Ayuntamiento	Larouco	Con defectos leves	En plazo	27/07/2017
2016	Ourense	Ayuntamiento	Laza	Rendida	En plazo	13/10/2017
2016	Ourense	Ayuntamiento	Leiro	Rendida	En plazo	07/10/2017
2016	Ourense	Ayuntamiento	Lobeira	Con defectos leves	En plazo	05/06/2017
2016	Ourense	Ayuntamiento	Lobios	Con defectos leves	En plazo	13/10/2017
2016	Ourense	Ayuntamiento	Maceda	Rendida	En plazo	11/10/2017
2016	Ourense	Ayuntamiento	Manzaneda	Rendida	En plazo	05/10/2017
2016	Ourense	Ayuntamiento	Maside	Rendida	Fuera plazo	26/10/2017
2016	Ourense	Ayuntamiento	Melón	Rendida	Fuera plazo	06/02/2018
2016	Ourense	Ayuntamiento	Montederramo	Rendida	En plazo	11/10/2017
2016	Ourense	Ayuntamiento	Monterrei	Con defectos leves	En plazo	14/08/2017
2016	Ourense	Ayuntamiento	Muíños	Rendida	En plazo	24/09/2017
2016	Ourense	Ayuntamiento	Nogueira de Ramuín	Rendida	Fuera plazo	21/12/2017
2016	Ourense	Ayuntamiento	O Barco de Valdeorras	Con defectos leves	En plazo	09/10/2017
2016	Ourense	Ayuntamiento	O Bolo	Rendida	En plazo	31/05/2017
2016	Ourense	Ayuntamiento	O Carballiño	Con defectos leves	En plazo	11/10/2017
2016	Ourense	Ayuntamiento	O Irixo	Con defectos leves	En plazo	06/10/2017
2016	Ourense	Ayuntamiento	O Pereiro de Aguiar	Rendida	En plazo	30/05/2017
2016	Ourense	Ayuntamiento	Oímbra	Con defectos leves	En plazo	29/09/2017
2016	Ourense	Ayuntamiento	Os Blancos	Con defectos leves	En plazo	19/09/2017

Ejercicio	Provincia	Tipo entidad	Entidad	Estado rendición	En plazo	Fecha rendición
2016	Ourense	Ayuntamiento	Ourense	Con defectos leves	En plazo	26/09/2017
2016	Ourense	Ayuntamiento	Paderne de Allariz	Con defectos leves	En plazo	22/06/2017
2016	Ourense	Ayuntamiento	Padrenda	Con defectos leves	En plazo	10/10/2017
2016	Ourense	Ayuntamiento	Parada de Sil	Con defectos leves	En plazo	21/06/2017
2016	Ourense	Ayuntamiento	Petín	Rendida	En plazo	11/10/2017
2016	Ourense	Ayuntamiento	Piñor	Rendida	En plazo	13/10/2017
2016	Ourense	Ayuntamiento	Pontedeva	Con defectos leves	En plazo	04/10/2017
2016	Ourense	Ayuntamiento	Porqueira	Rendida	En plazo	14/09/2017
2016	Ourense	Ayuntamiento	Punxín	Rendida	En plazo	26/09/2017
2016	Ourense	Ayuntamiento	Quintela de Leirado	Con defectos leves	En plazo	03/10/2017
2016	Ourense	Ayuntamiento	Rairiz de Veiga	Con defectos leves	En plazo	09/10/2017
2016	Ourense	Ayuntamiento	Ramirás	Rendida	En plazo	20/09/2017
2016	Ourense	Ayuntamiento	Ribadavia	Con defectos leves	En plazo	05/10/2017
2016	Ourense	Ayuntamiento	Riós	Con defectos leves	En plazo	13/10/2017
2016	Ourense	Ayuntamiento	Rubiá	Rendida	En plazo	07/10/2017
2016	Ourense	Ayuntamiento	San Amaro	Con defectos leves	En plazo	10/10/2017
2016	Ourense	Ayuntamiento	San Cibrao das Viñas	Rendida	En plazo	25/09/2017
2016	Ourense	Ayuntamiento	San Cristovo de Cea	Rendida	En plazo	11/10/2017
2016	Ourense	Ayuntamiento	San Xoán de Río	Con defectos leves	En plazo	14/09/2017
2016	Ourense	Ayuntamiento	Sandiás	Con defectos leves	En plazo	24/08/2017
2016	Ourense	Ayuntamiento	Sarreaus	Rendida	En plazo	10/10/2017
2016	Ourense	Ayuntamiento	Taboadela	Rendida	En plazo	05/10/2017
2016	Ourense	Ayuntamiento	Toén	Rendida	En plazo	11/10/2017
2016	Ourense	Ayuntamiento	Trasmiras	Rendida	En plazo	31/05/2017
2016	Ourense	Ayuntamiento	Verea	Con defectos leves	En plazo	22/06/2017
2016	Ourense	Ayuntamiento	Viana do Bolo	Rendida	En plazo	11/10/2017
2016	Ourense	Ayuntamiento	Vilamarín	Rendida	En plazo	25/09/2017
2016	Ourense	Ayuntamiento	Vilamartín de Valdeorras	Rendida	En plazo	05/10/2017
2016	Ourense	Ayuntamiento	Vilar de Barrio	Rendida	En plazo	27/09/2017
2016	Ourense	Ayuntamiento	Vilar de Santos	Rendida	En plazo	02/10/2017
2016	Ourense	Ayuntamiento	Vilardevos	Con defectos leves	En plazo	07/08/2017
2016	Ourense	Ayuntamiento	Vilariño de Conso	Con defectos leves	En plazo	06/10/2017
2016	Ourense	Ayuntamiento	Xinzo de Limia	Con defectos leves	En plazo	04/07/2017
2016	Ourense	Ayuntamiento	Xunqueira de Ambía	Rendida	En plazo	03/10/2017
2016	Ourense	Ayuntamiento	Xunqueira de Espadañedo	Rendida	En plazo	13/10/2017
2016	Ourense	Entidad Local Menor	Beran	Rendida	En plazo	09/10/2017

Informe de fiscalización de la cuenta general de las entidades locales de Galicia. Ejercicio 2016

Ejercicio	Provincia	Tipo entidad	Entidad	Estado rendición	En plazo	Fecha rendición
2016	Ourense	Mancomunidad	Comarca de Ourense	Con defectos leves	En plazo	05/10/2017
2016	Ourense	Mancomunidad	Comarca de Verín	Rendida	En plazo	13/10/2017
2016	Ourense	Mancomunidad	Comarca do Carballiño	Rendida	Fuera plazo	15/12/2017
2016	Ourense	Mancomunidad	Intermunicipal Voluntaria Conso-Frieiras	Rendida	En plazo	09/10/2017
2016	Ourense	Mancomunidad	Intermunicipal Voluntaria do Ribeiro	Rendida	En plazo	29/06/2017
2016	Ourense	Mancomunidad	Intermunicipal Voluntaria Santa Agueda	Rendida	En plazo	09/10/2017
2016	Ourense	Mancomunidad	Turística Mun. Carballiño, Ribadavia, Boborás e Leiro	Rendida	En plazo	07/10/2017
2016	Pontevedra	Ayuntamiento	A Cañiza	Con defectos leves	Fuera plazo	02/02/2018
2016	Pontevedra	Ayuntamiento	A Estrada	Con defectos leves	En plazo	13/10/2017
2016	Pontevedra	Ayuntamiento	A Guarda	Con defectos leves	Fuera plazo	05/12/2017
2016	Pontevedra	Ayuntamiento	A Illa de Arousa	Con defectos leves	Fuera plazo	08/02/2018
2016	Pontevedra	Ayuntamiento	A Lama	Rendida	En plazo	13/09/2017
2016	Pontevedra	Ayuntamiento	Agolada	Con defectos leves	En plazo	18/09/2017
2016	Pontevedra	Ayuntamiento	Arbo	Con defectos leves	Fuera plazo	30/10/2017
2016	Pontevedra	Ayuntamiento	As Neves	Rendida	En plazo	10/10/2017
2016	Pontevedra	Ayuntamiento	Baiona	Con defectos leves	En plazo	11/10/2017
2016	Pontevedra	Ayuntamiento	Barro	Rendida	En plazo	25/09/2017
2016	Pontevedra	Ayuntamiento	Bueu	Con defectos leves	Fuera plazo	13/12/2017
2016	Pontevedra	Ayuntamiento	Cambados	Con defectos leves	En plazo	06/10/2017
2016	Pontevedra	Ayuntamiento	Campo Lameiro	Con defectos leves	En plazo	27/06/2017
2016	Pontevedra	Ayuntamiento	Cangas	Con defectos leves	Fuera plazo	19/01/2018
2016	Pontevedra	Ayuntamiento	Catoira	Rendida	Fuera plazo	26/10/2017
2016	Pontevedra	Ayuntamiento	Cerdedo	Con defectos leves	Fuera plazo	02/02/2018
2016	Pontevedra	Ayuntamiento	Cotobade	Con defectos leves	Fuera plazo	02/02/2018
2016	Pontevedra	Ayuntamiento	Covelo	Rendida	En plazo	10/10/2017
2016	Pontevedra	Ayuntamiento	Crecente	Con defectos leves	En plazo	13/10/2017
2016	Pontevedra	Ayuntamiento	Cuntis	Con defectos leves	Fuera plazo	26/12/2017
2016	Pontevedra	Ayuntamiento	Dozón	Rendida	Fuera plazo	30/10/2017
2016	Pontevedra	Ayuntamiento	Forcarei	Rendida	En plazo	04/10/2017
2016	Pontevedra	Ayuntamiento	Fornelos de Montes	Rendida	En plazo	09/10/2017
2016	Pontevedra	Ayuntamiento	Gondomar	Rendida	En plazo	13/10/2017
2016	Pontevedra	Ayuntamiento	Lalín	Con defectos leves	Fuera plazo	23/11/2017
2016	Pontevedra	Ayuntamiento	Marín	Con defectos leves	En plazo	14/10/2017
2016	Pontevedra	Ayuntamiento	Meaño	Rendida	En plazo	11/10/2017
2016	Pontevedra	Ayuntamiento	Meis	Con defectos leves	En plazo	11/10/2017
2016	Pontevedra	Ayuntamiento	Moaña	Con defectos leves	En plazo	03/10/2017

Ejercicio	Provincia	Tipo entidad	Entidad	Estado rendición	En plazo	Fecha rendición
2016	Pontevedra	Ayuntamiento	Mondariz	Con defectos leves	En plazo	09/10/2017
2016	Pontevedra	Ayuntamiento	Mondariz-Balneario	Rendida	En plazo	06/10/2017
2016	Pontevedra	Ayuntamiento	Moraña	Con defectos leves	En plazo	27/09/2017
2016	Pontevedra	Ayuntamiento	Mos	Con defectos leves	En plazo	13/10/2017
2016	Pontevedra	Ayuntamiento	Nigrán	Con defectos leves	Fuera plazo	29/01/2018
2016	Pontevedra	Ayuntamiento	O Grove	Rendida	En plazo	30/08/2017
2016	Pontevedra	Ayuntamiento	O Porriño	Con defectos leves	En plazo	13/10/2017
2016	Pontevedra	Ayuntamiento	O Rosal	Con defectos leves	En plazo	10/10/2017
2016	Pontevedra	Ayuntamiento	Oia	Con defectos leves	Fuera plazo	07/12/2017
2016	Pontevedra	Ayuntamiento	Pazos de Borbén	Con defectos leves	Fuera plazo	26/12/2017
2016	Pontevedra	Ayuntamiento	Poio	Con defectos leves	Fuera plazo	05/12/2017
2016	Pontevedra	Ayuntamiento	Ponte Caldelas	Con defectos leves	Fuera plazo	22/02/2018
2016	Pontevedra	Ayuntamiento	Ponteareas	Con defectos leves	Fuera plazo	31/10/2017
2016	Pontevedra	Ayuntamiento	Pontecesures	Con defectos leves	En plazo	10/08/2017
2016	Pontevedra	Ayuntamiento	Pontevedra	Con defectos leves	En plazo	09/10/2017
2016	Pontevedra	Ayuntamiento	Portas	Con defectos leves	En plazo	13/09/2017
2016	Pontevedra	Ayuntamiento	Redondela	Con defectos leves	En plazo	10/10/2017
2016	Pontevedra	Ayuntamiento	Ribadumia	Con defectos leves	Fuera plazo	30/11/2017
2016	Pontevedra	Ayuntamiento	Rodeiro	Con defectos leves	En plazo	10/10/2017
2016	Pontevedra	Ayuntamiento	Salceda de Caselas	Con defectos leves	Fuera plazo	28/11/2017
2016	Pontevedra	Ayuntamiento	Salvaterra de Miño	Con defectos leves	Fuera plazo	08/02/2018
2016	Pontevedra	Ayuntamiento	Sanxenxo	Con defectos leves	En plazo	13/10/2017
2016	Pontevedra	Ayuntamiento	Silleda	Con defectos leves	Fuera plazo	27/10/2017
2016	Pontevedra	Ayuntamiento	Soutomaior	Con defectos leves	En plazo	03/10/2017
2016	Pontevedra	Ayuntamiento	Tomíño	Con defectos leves	En plazo	11/10/2017
2016	Pontevedra	Ayuntamiento	Tui	Rendida	En plazo	05/10/2017
2016	Pontevedra	Ayuntamiento	Valga	Con defectos leves	En plazo	13/10/2017
2016	Pontevedra	Ayuntamiento	Vigo	Con defectos leves	En plazo	06/10/2017
2016	Pontevedra	Ayuntamiento	Vila de Cruces	Con defectos leves	En plazo	04/10/2017
2016	Pontevedra	Ayuntamiento	Vilaboa	Con defectos leves	En plazo	11/10/2017
2016	Pontevedra	Ayuntamiento	Vilagarcía de Arousa	Con defectos leves	En plazo	09/10/2017
2016	Pontevedra	Ayuntamiento	Vilanova de Arousa	Rendida	En plazo	13/10/2017
2016	Pontevedra	Diputación	Pontevedra	Con defectos leves	En plazo	03/08/2017
2016	Pontevedra	Entidad Local Menor	Camposancos	Con defectos leves	Fuera plazo	05/02/2018
2016	Pontevedra	Entidad Local Menor	Chenlo	Con defectos leves	En plazo	13/10/2017
2016	Pontevedra	Entidad Local Menor	Morgadans	Con defectos leves	Fuera plazo	29/12/2017

Ejercicio	Provincia	Tipo entidad	Entidad	Estado rendición	En plazo	Fecha rendición
2016	Pontevedra	Entidad Local Menor	Pazos de Reis	Rendida	En plazo	29/09/2017
2016	Pontevedra	Entidad Local Menor	Queimadelos	Rendida	En plazo	22/09/2017
2016	Pontevedra	Entidad Local Menor	Vilasobroso	Rendida	Fuera plazo	07/11/2017
2016	Pontevedra	Mancomunidad	Area Intermunicipal Vigo	Con defectos leves	En plazo	06/10/2017
2016	Pontevedra	Mancomunidad	Baixo Miño	Rendida	En plazo	07/10/2017
2016	Pontevedra	Mancomunidad	Ayuntamientos do Morrazo	Con defectos leves	Fuera plazo	26/02/2018
2016	Pontevedra	Mancomunidad	Ayuntamientos do Val Miñor	Con defectos leves	Fuera plazo	28/11/2017
2016	Pontevedra	Mancomunidad	Salnés	Con defectos leves	Fuera plazo	04/12/2017
2016	Pontevedra	Mancomunidad	Terras de Deza	Con defectos leves	Fuera plazo	19/10/2017
2016	Pontevedra	Mancomunidad	Terras de Pontevedra Dinamización Produto Turístico	Con defectos leves	En plazo	11/10/2017
2016	Pontevedra	Mancomunidad	Vales do Ulla e Umia	Con defectos leves	En plazo	13/10/2017
2016	Pontevedra	Mancomunidad	Voluntaria de Municipios da Comarca de Arousa	Rendida	Fóra plazo	24/12/2017

Anexo 2 Entidades que remiten la cuenta general

Ejercicio	Provincia	Tipo entidad	Entidad	Estado rendición	No aprobación	Certificación	Integridad	En plazo	Fecha rendición
2016	A Coruña	Ayuntamiento	Curtis	Con defectos graves	0	0	Si	Si	05/10/2017
2016	A Coruña	Ayuntamiento	Sada	Con defectos graves	0	0	0	Non	19/01/2018
2016	Lugo	Ayuntamiento	Monterroso	Con defectos graves	0	0	Si	Si	13/10/2017
2016	Lugo	Ayuntamiento	Quiroga	Con defectos graves	Si	0	Si	Non	23/02/2018
2016	Lugo	Ayuntamiento	Triacastela	Con defectos graves	0	Si	Si	Non	28/12/2017
2016	Ourense	Ayuntamiento	A Mezquita	Con defectos graves	0	0	Si	Si	10/10/2017
2016	Ourense	Ayuntamiento	Carballada de Avia	Con defectos graves	0	0	Si	Si	04/10/2017
2016	Ourense	Diputación	Ourense	Con defectos graves	0	0	Si	Si	11/10/2017
2016	Ourense	Mancomunidad	Terra de Celanova	Con defectos graves	0	0	Si	Si	06/10/2017

Anexo 3 Entidades que no rinden la cuenta general

Ejercicio	Provincia	Tipo entidad	Entidad	Estado rendición
2016	A Coruña	Ayuntamiento	Coristanco	No remitida
2016	A Coruña	Mancomunidad	Augas dos Ayuntamientos de Carnota e Muros	No remitida
2016	A Coruña	Mancomunidad	Comarca Compostela	No remitida
2016	A Coruña	Mancomunidad	Ayuntamientos do Tambre	No remitida
2016	A Coruña	Mancomunidad	Xallas-Tines-Tambre	No remitida

Ejercicio	Provincia	Tipo entidad	Entidad	Estado rendición
2016	Lugo	Ayuntamiento	Antas de Ulla	No remitida
2016	A Coruña	Mancomunidad	Comarca Fisterra	No remitida
2016	Lugo	Mancomunidad	Río Ouro	No remitida
2016	Ourense	Ayuntamiento	A Pobra de Trives	No remitida
2016	Ourense	Ayuntamiento	Verín	No remitida
2016	Ourense	Mancomunidad	Augas de Rua-Petin	No remitida
2016	Ourense	Mancomunidad	Intermunicipal Voluntaria da Baixa Limia	No remitida
2016	Ourense	Mancomunidad	Ribeira Sacra	No remitida
2016	Ourense	Mancomunidad	Terras do Navea-Bibeí	No remitida
2016	Pontevedra	Ayuntamiento	Caldas de Reis	No remitida
2016	Pontevedra	Entidad Local Menor	Arcos da Condesa	No remitida
2016	Pontevedra	Entidad Local Menor	Bembrive	No remitida
2016	Pontevedra	Mancomunidad	Servicios Vertedoiro de Residuos Sólidos Urbanos de Pontevedra e Sanxenxo	No remitida

Anexo 4 Estructura del presupuesto de ingresos. Ayuntamientos de 10.001 a 20.000 habitantes

Entidad	Tributarios	ÍNDICE	Transferencias	ÍNDICE	Financieros	ÍNDICE
A Guarda	333,62	77,86	310,55	100,44	0,36	8,10
A Laracha	356,81	83,27	321,90	104,11	0,00	0,00
As Pontes de García Rodríguez	1.103,42	257,52	407,38	131,75	2,98	66,98
Baiona	484,50	113,08	279,41	90,37	0,40	9,10
Barbadás	385,50	89,97	225,73	73,00	0,00	0,00
Betanzos	335,08	78,20	311,70	100,81	11,11	249,75
Boiro	444,33	103,70	275,20	89,00	12,98	291,61
Bueu	274,96	64,17	320,50	103,65	0,36	8,09
Cambados	323,11	75,41	284,48	92,01	0,44	9,97
Fene	514,84	120,15	328,81	106,34	8,07	181,33
Gondomar	260,18	60,72	268,00	86,67	2,46	55,34
Moaña	234,66	54,77	296,11	95,77	0,33	7,37
Monforte de Lemos	395,43	92,29	327,08	105,78	11,37	255,45
Mos	340,52	79,47	330,45	106,87	1,42	32,00
Nigrán	560,97	130,92	257,54	83,29	0,21	4,70
Noia	414,14	96,65	318,94	103,15	7,61	170,92
O Barco de Valdeorras	347,15	81,02	316,77	102,45	3,59	80,70
O Carballiño	423,67	98,88	291,80	94,37	1,20	26,91
O Grove	644,47	150,41	395,53	127,92	2,44	54,78

Entidad	Tributarios	ÍNDICE	Transferencias	ÍNDICE	Financieros	ÍNDICE
O Porriño	564,96	131,85	340,19	110,02	1,10	24,62
Ordes	357,32	83,39	299,01	96,71	19,04	427,82
Poio	465,04	108,53	274,46	88,76	40,60	912,27
Rianxo	308,22	71,93	309,16	99,99	25,95	583,24
Sada	512,20	119,54	289,82	93,73	0,58	13,12
Sanxenxo	884,67	206,47	507,32	164,07	0,00	0,00
Sarria	458,05	106,90	360,08	116,46	-10,37	-233,08
Teo	450,58	105,16	277,86	89,86	0,00	0,00
Tomíño	265,44	61,95	304,21	98,39	0,09	1,93
Tui	317,56	74,11	305,27	98,73	0,00	0,00
Verín	0,00	0,00	0,00	0,00	0,00	0,00
Vilalba	442,45	103,26	406,88	131,59	0,00	0,00
Vilanova de Arousa	305,98	71,41	352,52	114,01	0,00	0,00
Viveiro	533,79	124,58	334,12	108,06	0,00	0,00
Xinzo de Limia	532,28	124,23	296,87	96,01	1,00	22,53
MEDIA	428,48	100,00	309,20	100,00	4,45	100,00

Anexo 5 Estructura del presupuesto de ingresos. Tributos locales. Ayuntamientos de 10.001 a 20.000 habitantes

Entidad	IBI	INDICE	IAE	INDICE	ICIO	INDICE	IVTM	INDICE	IIVTNU	INDICE
A Guarda	119,75	63,77	8,50	39,06	3,05	42,06	34,83	77,83	1,34	12,90
A Laracha	151,31	80,57	11,43	52,49	5,88	81,13	46,37	103,61	0,00	0,00
As Pontes de García Rodríguez	672,22	357,96	183,61	843,39	14,61	201,53	60,49	135,17	7,08	67,99
Baiona	242,16	128,95	11,33	52,05	8,93	123,21	43,76	97,78	25,73	246,96
Barbadás	201,28	107,18	27,09	124,43	3,31	45,69	32,24	72,04	18,10	173,73
Betanzos	194,18	103,40	13,88	63,73	-1,48	-20,41	46,59	104,10	16,01	153,61
Boiro	190,31	101,34	8,90	40,87	-2,76	-38,04	52,24	116,75	18,84	180,82
Bueu	175,25	93,32	8,39	38,53	4,84	66,77	38,73	86,55	8,45	81,13
Cambados	117,13	62,37	14,77	67,87	5,60	77,22	45,35	101,34	1,94	18,64
Fene	244,19	130,04	25,60	117,61	5,47	75,42	51,87	115,92	11,80	113,29
Gondomar	144,32	76,85	11,22	51,55	3,48	47,95	39,40	88,04	6,14	58,94
Moaña	131,03	69,77	9,47	43,51	5,68	78,30	38,94	87,01	15,81	151,69
Monforte de Lemos	199,81	106,40	14,10	64,76	4,24	58,46	49,33	110,23	11,16	107,11
Mos	104,79	55,80	47,27	217,13	11,88	163,82	75,47	168,65	0,36	3,44
Nigrán	235,09	125,19	8,25	37,89	28,31	390,44	50,45	112,73	24,88	238,79
Noia	154,69	82,37	24,25	111,40	12,29	169,53	46,79	104,55	8,21	78,76

Entidad	IBI	INDICE	IAE	INDICE	ICIO	INDICE	IVTM	INDICE	IIVTNU	INDICE
O Barco de Valdeorras	165,71	88,24	10,23	47,00	4,66	64,29	43,90	98,10	7,73	74,16
O Carballiño	169,77	90,41	9,65	44,33	6,14	84,64	40,44	90,38	1,75	16,77
O Grove	260,22	138,57	23,43	107,63	6,34	87,38	41,11	91,86	17,91	171,84
O Porriño	96,82	51,56	128,03	588,09	7,35	101,41	43,77	97,82	3,71	35,63
Ordes	171,93	91,55	10,17	46,72	5,73	79,10	52,78	117,95	0,00	0,00
Poio	178,90	95,27	9,05	41,59	4,66	64,28	38,06	85,04	22,86	219,38
Rianxo	137,20	73,06	5,35	24,59	3,95	54,49	49,68	111,01	1,46	14,04
Sada	242,93	129,36	8,72	40,06	9,24	127,44	41,84	93,50	10,25	98,38
Sanxenxo	395,48	210,60	12,24	56,21	7,66	105,69	41,81	93,43	61,19	587,27
Sarria	163,58	87,11	16,94	77,80	3,75	51,68	45,53	101,75	0,00	0,00
Teo	131,20	69,86	7,85	36,04	5,78	79,76	46,82	104,64	1,08	10,40
Tomiño	169,11	90,05	7,88	36,18	6,20	85,55	41,37	92,44	0,00	0,00
Tui	109,22	58,16	11,96	54,93	9,88	136,33	43,34	96,85	5,63	54,07
Verín	0,00	0,00	0,00	0,00	0,00	0,00	0,00	0,00	0,00	0,00
Vilalba	179,28	95,47	22,49	103,30	32,14	443,34	51,14	114,28	10,24	98,26
Vilanova de Arousa	128,68	68,52	10,90	50,06	1,61	22,18	51,92	116,03	3,16	30,29
Viveiro	242,10	128,92	13,53	62,16	3,95	54,53	46,75	104,46	0,00	0,00
Xinzo de Limia	332,99	177,32	11,15	51,20	9,63	132,85	45,41	101,47	12,25	117,52
MEDIA	187,79	100,00	21,77	100,00	7,25	100,00	44,75	100,00	10,42	100,00

Anexo 6 Ahorro Bruto. Ayuntamientos de 10.001 a 20.000 habitantes

Entidad	2013	2014	2015	2016	% Variac. 2016/2015
A Guarda	569.322,79	596.788,83	479.519,50	953.174,95	98,78%
A Laracha	1.232.785,76	1.820.500,36	1.789.394,48	1.014.954,70	-43,28%
As Pontes de García Rodríguez	1.636.321,15	1.985.991,01	1.637.669,70	2.026.165,12	23,72%
Baiona	1.781.480,40	1.839.830,23	1.959.383,77	1.677.858,86	-14,37%
Barbadás	885.137,59	1.058.249,13	843.320,74	826.450,30	-2,00%
Betanzos	1.065.521,81	256.974,91	1.156.281,18	803.173,68	-30,54%
Boiro	3.056.867,20	3.413.509,06	2.459.926,16	2.535.981,06	3,09%
Bueu	759.151,11	838.610,59	544.162,31	1.026.716,82	88,68%
Caldas de Reis	1.304.399,90	0,00	0,00	0,00	-
Cambados	817.722,87	1.138.847,24	763.477,00	684.302,99	-10,37%
Fene	1.809.992,70	407.816,54	1.249.849,49	1.388.604,77	11,10%
Gondomar	-524.104,98	892.219,25	327.454,46	557.818,57	70,35%
Moaña	560.280,89	362.355,59	1.647.708,73	1.734.003,48	5,24%
Monforte de Lemos	2.744.963,10	3.462.204,75	2.440.445,58	1.925.747,87	-21,09%

Entidad	2013	2014	2015	2016	% Variac. 2016/2015
Mos	1.882.011,54	1.795.027,10	1.101.037,79	1.880.053,90	70,75%
Nigrán	2.057.591,18	2.573.028,23	2.416.319,82	3.525.032,61	45,88%
Noia	1.968.140,86	1.725.555,79	1.719.371,16	1.522.190,49	-11,47%
O Barco de Valdeorras	1.361.844,36	1.602.110,56	1.627.477,84	1.736.185,09	6,68%
O Carballiño	2.536.775,55	2.487.292,43	1.510.455,41	775.947,97	-48,63%
O Grove	1.354.187,29	1.317.132,81	1.937.500,87	1.597.200,54	-17,56%
O Porriño	2.418.300,02	3.905.042,20	2.132.400,80	3.097.790,61	45,27%
Ordes	1.967.666,46	1.263.167,35	1.349.771,81	1.947.320,51	44,27%
Poio	1.595.343,23	1.244.932,36	2.446.308,53	2.201.567,60	-10,00%
Rianxo	855.018,08	1.223.001,70	1.147.797,04	1.537.679,40	33,97%
Ribadeo	0,00	1.166.687,57	0,00	0,00	-
Sada	993.820,14	1.455.910,55	1.681.508,38	1.496.864,66	-10,98%
Sanxenxo	2.501.880,83	3.006.987,10	4.003.678,06	4.423.041,90	10,47%
Sarria	1.730.488,99	539.528,75	1.359.565,97	1.917.898,41	41,07%
Teo	1.271.629,31	1.442.577,32	1.968.163,72	1.840.797,45	-6,47%
Tomiño	1.143.351,33	554.476,04	910.442,87	1.206.848,59	32,56%
Tui	357.209,46	2.584.865,29	1.688.515,98	3.045.253,66	80,35%
Verín	1.788.799,05	1.661.324,44	2.006.143,76	0,00	-100,00%
Vilalba	1.400.639,84	1.091.567,59	1.595.463,47	2.219.875,57	39,14%
Vilanova de Arousa	-25.744,50	195.879,91	32.990,14	1.080.165,35	3174,21%
Viveiro	1.613.505,68	-664.089,60	909.640,89	1.585.313,09	74,28%
Xinzo de Limia	796.536,61	808.244,85	1.674.104,90	1.146.846,33	-31,49%

Anexo 7 Saldo Presupuestario no financiero. Ayuntamientos de 10.001 a 20.000 habitantes

Entidad	2013	2014	2015	2016	% Variac. 2016/2015
A Guarda	604.590,16	155.880,73	457.728,64	297.477,65	-35,01%
A Laracha	529.297,56	1.356.966,33	23.393,10	269.662,46	1052,74%
As Pontes de García Rodríguez	-335.040,16	1.502.809,05	509.393,90	665.775,47	30,70%
Baiona	736.720,77	1.248.581,79	2.529.474,76	-36.058,96	-101,43%
Barbadás	654.839,17	659.223,11	398.011,55	10.288,78	-97,41%
Betanzos	943.624,96	48.717,55	889.071,00	254.545,10	-71,37%
Boiro	2.482.652,88	303.603,51	-522.403,59	1.002.387,58	-291,88%
Bueu	431.088,39	387.984,37	391.532,24	904.315,70	130,97%
Caldas de Reis	1.299.069,92	0,00	0,00	0,00	-
Cambados	594.838,67	868.224,64	141.737,21	309.445,43	118,32%

Entidad	2013	2014	2015	2016	% Variac. 2016/2015
Fene	1.817.809,48	234.009,41	255.443,27	974.007,18	281,30%
Gondomar	-697.562,40	543.034,42	67.986,27	475.787,05	599,83%
Moaña	549.765,92	224.990,86	1.091.797,94	1.325.908,93	21,44%
Monforte de Lemos	2.535.898,95	3.190.309,20	1.402.571,13	1.376.860,58	-1,83%
Mos	1.421.151,17	812.349,34	10.617,39	906.876,17	8441,42%
Nigrán	1.708.769,64	2.417.103,06	1.904.117,13	2.856.315,73	50,01%
Noia	869.352,87	524.665,21	-308.610,21	-208.030,59	-32,59%
O Barco de Valdeorras	644.038,27	1.062.853,30	1.341.898,21	1.185.148,41	-11,68%
O Carballiño	2.044.015,58	2.104.851,77	785.696,75	134.834,34	-82,84%
O Grove	1.137.824,31	1.262.730,88	1.758.112,41	1.251.021,26	-28,84%
O Porriño	1.965.881,18	3.383.068,20	191.383,30	2.805.337,65	1365,82%
Ordes	1.267.491,59	925.606,20	251.999,51	699.618,80	177,63%
Poio	977.531,39	931.995,82	1.166.091,44	1.172.134,05	0,52%
Rianxo	535.349,30	1.023.920,88	1.058.294,09	1.479.635,23	39,81%
Ribadeo	0,00	246.225,92	0,00	0,00	-
Sada	677.772,85	1.433.615,31	1.248.996,39	1.383.350,00	10,76%
Sanxenxo	2.143.579,53	2.414.685,91	3.692.000,26	4.005.073,73	8,48%
Sarria	1.266.864,73	-158.461,77	1.108.649,04	1.374.885,90	24,01%
Teo	807.532,75	818.374,98	1.074.777,24	1.076.489,56	0,16%
Tomíño	88.233,33	-705.730,12	-1.118.315,86	746.081,75	-166,71%
Tui	8.618,05	2.401.565,43	1.217.153,79	3.052.704,24	150,81%
Verín	1.303.185,48	894.506,56	1.078.301,89	0,00	-100,00%
Vilalba	939.303,17	751.556,76	1.385.110,27	1.828.439,21	32,01%
Vilanova de Arousa	58.453,89	14.161,07	-127.473,73	917.792,05	-819,99%
Viveiro	1.382.373,61	-932.002,04	916.245,12	1.524.932,93	66,43%
Xinzo de Limia	417.781,47	1.273.036,34	1.655.201,52	899.314,54	-45,67%

Anexo 8 Variación del endeudamiento. Ayuntamientos de 10.001 a 20.000 habitantes

Entidad	2013	2014	2015	2016	% Variac. 2016/2015
A Guarda	-180.730,40	-163.199,44	-150.160,14	-150.273,89	0,08%
A Laracha	-1.317.282,00	-189.486,75	61.835,28	0,00	-100,00%
As Pontes de García Rodríguez	0,00	0,00	-611.931,20	0,00	-100,00%
Baiona	-950.197,62	0,00	0,00	0,00	-
Barbadás	0,00	0,00	0,00	0,00	-
Betanzos	-584.745,05	-613.383,17	-554.256,51	-61.715,67	-88,87%

Informe de fiscalización de la cuenta general de las entidades locales de Galicia. Ejercicio 2016

Entidad	2013	2014	2015	2016	% Variac. 2016/2015
Boiro	-903.705,63	-913.305,16	-570.595,48	-514.708,83	-9,79%
Bueu	-416.490,97	-328.671,84	-273.850,19	-253.395,35	-7,47%
Caldas de Reis	-600.194,05	0,00	0,00	0,00	-
Cambados	-429.488,74	-486.800,54	-388.254,51	-389.339,26	0,28%
Fene	-456.607,11	-436.195,49	-234.369,65	-165.137,79	-29,54%
Gondomar	-190.000,00	-1.840.957,99	-180.677,22	-160.202,74	-11,33%
Moaña	69.764,43	-451.478,19	-379.055,18	-778.363,30	105,34%
Monforte de Lemos	-271.969,15	-613.768,13	-292.998,89	-110.357,03	-62,34%
Mos	-330.251,44	-560.204,69	-340.260,78	-1.072.961,47	215,34%
Nigrán	-2.007.863,90	-913.012,41	-336.815,64	-318.232,60	-5,52%
Noia	-973.608,33	0,00	0,00	74.136,76	-
O Barco de Valdeorras	-281.876,20	-231.126,73	-71.739,66	-135.225,18	88,49%
O Carballiño	-691.051,51	-563.278,90	-302.148,98	-408.169,10	35,09%
O Grove	-1.052.424,14	-1.180.443,48	-703.650,77	-653.611,08	-7,11%
O Porriño	-859.662,36	-1.307.825,71	-307.069,46	-1.589.542,06	417,65%
Ordes	-628.167,01	-1.143.557,56	-565.777,02	-628.401,08	11,07%
Poio	-1.211.332,15	-720.521,47	-387.217,15	6.285,37	-101,62%
Rianxo	-1.018.124,84	-1.265.871,42	-782.977,58	-307.166,15	-60,77%
Ribadeo	0,00	-288.467,97	0,00	0,00	-
Sada	-160.735,26	-162.093,85	-517.615,06	0,00	-100,00%
Sanxenxo	-994.049,01	-1.330.401,96	-1.018.985,66	-1.557.823,90	52,88%
Sarría	-275.277,49	-938.540,60	-152.670,18	-454.541,31	197,73%
Teo	-462.056,99	-432.324,88	-190.171,49	-373.175,91	96,23%
Tomiño	-151.869,00	-151.869,00	-117.774,63	-109.047,40	-7,41%
Tui	-395.582,79	-361.638,83	-347.656,66	0,00	-100,00%
Verín	-694.603,92	-782.901,46	-466.611,63	0,00	-100,00%
Vilalba	-463.559,05	-526.023,42	-497.747,05	-591.468,18	18,83%
Vilanova de Arousa	1.812.037,58	-524.988,81	-263.146,50	-967.607,71	267,71%
Viveiro	-462.410,02	-373.611,11	-572.278,11	-1.116.507,56	95,10%
Xinzo de Limia	497.103,62	-1.362.721,81	-740.953,97	-217.323,85	-70,67%

Anexo 9 Remanente de tesorería. Ayuntamientos de 10.001 a 20.000 habitantes

Entidad	2013	2014	2015	2016	% Variac. 2016/2015
A Guarda	-406.121,49	525.256,06	745.933,69	1.069.170,39	43,33%
A Laracha	163.399,56	1.405.604,52	1.529.635,67	1.797.819,54	17,53%
As Pontes de García Rodríguez	3.833.683,66	4.615.238,55	4.540.077,17	4.600.585,05	1,33%

Entidad	2013	2014	2015	2016	% Variac. 2016/2015
Baiona	864.173,71	1.863.939,30	3.245.499,89	3.405.853,89	4,94%
Barbadás	747.587,16	1.266.872,30	1.519.508,87	1.486.854,55	-2,15%
Betanzos	678.735,55	140.683,88	475.884,32	668.341,25	40,44%
Boiro	3.256.220,33	2.510.956,97	1.059.834,77	1.047.446,76	-1,17%
Bueu	-647.574,59	-578.147,54	-801.689,48	-315.314,21	-60,67%
Caldas de Reis	1.079.797,72	0,00	0,00	0,00	-
Cambados	395.345,83	457.430,84	117.056,00	78.080,39	-33,30%
Fene	1.625.442,94	1.351.297,23	1.625.421,34	2.309.285,69	42,07%
Gondomar	3.188.011,01	1.686.886,87	2.423.282,25	2.559.332,77	5,61%
Moaña	-294.853,29	-570.098,46	29.412,18	560.905,19	1807,05%
Monforte de Lemos	2.084.039,22	4.286.364,94	5.066.135,54	5.800.117,07	14,49%
Mos	3.802.789,38	3.980.910,95	235.798,07	301.053,82	27,67%
Nigrán	1.993.500,24	3.018.217,62	4.478.198,82	5.124.719,32	14,44%
Noia	2.150.523,90	2.824.055,50	2.297.974,14	1.986.953,81	-13,53%
O Barco de Valdeorras	1.058.098,36	2.096.083,93	3.120.547,96	3.968.141,73	27,16%
O Carballiño	2.699.268,49	3.851.833,98	3.848.062,80	3.708.143,29	-3,64%
O Grove	1.292.740,72	1.276.794,39	1.975.002,97	1.377.333,76	-30,26%
O Porriño	3.674.380,60	5.770.453,89	8.541.566,37	8.675.943,89	1,57%
Ordes	1.182.720,44	1.213.591,21	960.556,40	1.031.774,13	7,41%
Poio	196.298,39	3.838,46	1.210.217,67	2.304.860,15	90,45%
Rianxo	193.920,54	-130.020,73	47.910,68	1.080.523,70	2155,29%
Ribadeo	0,00	945.259,42	0,00	0,00	-
Sada	1.091.817,65	2.204.758,08	2.832.606,14	4.141.817,93	46,22%
Sanxenxo	-5.207.444,66	-4.192.342,93	-1.511.557,20	796.314,94	-152,68%
Sarria	2.561.946,95	1.258.295,67	2.080.752,44	2.599.042,03	24,91%
Teo	-1.236.182,59	-563.545,34	-307.325,99	897.851,77	-392,15%
Tomiño	2.518.859,82	1.612.141,17	435.135,82	1.052.869,82	141,96%
Tui	2.759.451,78	4.790.626,93	5.737.156,98	8.770.654,08	52,87%
Verín	1.764.395,62	1.705.026,79	2.393.142,74	0,00	-100,00%
Vilalba	938.401,48	1.562.647,12	2.272.464,25	3.175.740,26	39,75%
Vilanova de Arousa	-3.122.699,91	-2.997.123,32	-3.386.460,36	-3.435.617,07	1,45%
Viveiro	1.828.916,42	473.573,37	473.777,87	250.919,15	-47,04%
Xinzo de Limia	-908.107,80	-2.395.175,24	-713.060,35	370.632,77	-151,98%

Anexo 10 Estructura del presupuesto de ingresos. Ayuntamientos de 5.001 a 10.000 habitantes

Entidad	Tributarios	ÍNDICE	Transferencias	ÍNDICE	Financieros	ÍNDICE
A Cañiza	333,27	87,01	481,24	128,70	9,94	21,64
A Pobra do Caramiñal	375,09	97,93	340,99	91,19	19,05	41,48
Abegondo	238,06	62,16	433,66	115,97	20,59	44,83
Allariz	587,56	153,40	354,45	94,79	1,15	2,50
Ares	662,48	172,97	453,22	121,20	21,58	46,98
Arzúa	378,95	98,94	366,89	98,12	15,32	33,35
Bergondo	544,98	142,29	396,27	105,97	0,67	1,45
Brión	416,26	108,68	330,06	88,27	27,76	60,44
Burela	416,32	108,70	338,13	90,43	0,00	0,00
Caldas de Reis	0,00	0,00	0,00	0,00	0,00	0,00
Camariñas	415,87	108,58	412,04	110,19	20,31	44,21
Carral	346,40	90,44	304,29	81,37	27,08	58,95
Castro de Rei	297,73	77,73	390,49	104,43	0,00	0,00
Cedeira	376,71	98,36	364,00	97,34	0,42	0,92
Cee	371,63	97,03	303,05	81,04	45,10	98,20
Celanova	346,19	90,39	369,57	98,83	0,00	0,00
Cerceda	845,26	220,69	678,75	181,52	24,00	52,25
Chantada	390,13	101,86	318,02	85,05	0,00	0,00
Coristanco	0,00	0,00	0,00	0,00	0,00	0,00
Foz	503,46	131,45	317,42	84,89	0,00	0,00
Guitiriz	324,71	84,78	420,47	112,45	0,54	1,19
Malpica de Bergantiños	481,33	125,67	417,50	111,65	17,93	39,05
Meaño	325,95	85,10	355,07	94,96	0,00	0,00
Melide	531,70	138,82	444,41	118,85	15,54	33,83
Miño	623,15	162,70	324,37	86,75	2157,15	4696,61
Mugardos	692,16	180,71	400,52	107,11	1,34	2,91
Muros	328,94	85,88	353,76	94,61	24,69	53,75
Neda	440,79	115,09	408,65	109,28	25,10	54,64
Negreira	311,10	81,22	377,56	100,97	39,71	86,47
O Pereiro de Aguiar	413,12	107,86	362,00	96,81	-3,68	-8,02
O Rosal	275,65	71,97	375,69	100,47	0,00	0,00
Oroso	345,19	90,13	262,07	70,08	30,79	67,04
Ortigueira	438,68	114,54	588,92	157,49	61,30	133,46
Outeiro de Rei	568,67	148,47	405,12	108,34	0,00	0,00

Entidad	Tributarios	ÍNDICE	Transferencias	ÍNDICE	Financieros	ÍNDICE
Outes	288,08	75,21	410,06	109,66	17,08	37,19
Oza-Cesuras	275,47	71,92	821,80	219,77	0,00	0,00
Padrón	384,54	100,40	320,75	85,78	21,85	47,58
Ponte Caldelas	395,75	103,33	306,53	81,98	13,54	29,48
Ponteceso	315,15	82,28	432,92	115,78	39,54	86,08
Pontedeume	395,62	103,29	357,37	95,57	0,41	0,89
Porto do Son	368,67	96,26	342,25	91,53	15,82	34,45
Ribadavia	451,54	117,89	482,80	129,12	0,00	0,00
Ribadeo	542,37	141,61	428,72	114,65	23,02	50,12
Ribadumia	357,80	93,42	348,47	93,19	1,63	3,55
Salceda de Caselas	240,13	62,70	308,34	82,46	0,00	0,00
Salvaterra de Miño	336,42	87,84	397,75	106,37	17,35	37,78
San Cibrao das Viñas	869,82	227,10	366,97	98,14	-3,22	-7,01
Santa Comba	336,64	87,89	372,48	99,61	0,00	0,00
Silleda	320,45	83,67	404,20	108,09	0,39	0,86
Soutomaior	275,86	72,02	368,50	98,55	0,00	0,00
Valdoviño	347,94	90,84	397,30	106,25	32,26	70,23
Valga	240,40	62,77	538,99	144,14	10,75	23,40
Vedra	323,83	84,55	488,98	130,77	52,82	114,99
Vila de Cruces	289,14	75,49	456,27	122,02	0,00	0,00
Vilaboa	205,95	53,77	348,77	93,27	0,00	0,00
Vimianzo	373,36	97,48	397,91	106,41	33,53	73,01
MEDIA	383,01	100,00	373,93	100,00	45,93	100,00

Anexo 11 Estructura del presupuesto de ingresos. Tributos locales. Ayuntamientos de 5.001 a 10.000 habitantes

Entidad	IBI	ÍNDICE	IAE	ÍNDICE	ICIO	ÍNDICE	IVTM	ÍNDICE	IIVTNU	ÍNDICE
A Cañiza	173,79	94,30	19,55	101,76	5,33	74,79	31,24	73,77	5,51	103,63
A Pobra do Caramiñal	176,37	95,70	16,48	85,80	12,55	176,06	46,29	109,30	1,28	23,99
Abegondo	107,73	58,46	10,14	52,78	10,55	148,00	41,85	98,81	0,00	0,00
Allariz	230,01	124,81	17,85	92,93	7,44	104,37	43,15	101,90	0,00	0,00
Ares	299,72	162,63	5,85	30,47	6,88	96,55	43,06	101,68	16,32	306,76
Arzúa	173,68	94,24	12,11	63,02	9,43	132,22	52,69	124,43	10,75	202,03
Bergondo	249,22	135,23	53,51	278,55	5,69	79,87	52,36	123,63	22,36	420,37
Brión	206,38	111,99	6,03	31,41	10,49	147,10	35,66	84,21	11,91	223,95
Burela	217,61	118,08	9,17	47,75	2,37	33,27	36,05	85,12	0,00	0,00

Informe de fiscalización de la cuenta general de las entidades locales de Galicia. Ejercicio 2016

Entidad	IBI	ÍNDICE	IAE	ÍNDICE	ICIO	ÍNDICE	IVTM	ÍNDICE	IIVTNU	ÍNDICE
Caldas de Reis	0,00	0,00	0,00	0,00	0,00	0,00	0,00	0,00	0,00	0,00
Camariñas	193,48	104,99	22,28	115,98	21,54	302,12	38,84	91,70	0,00	0,00
Carral	201,81	109,51	29,07	151,32	6,97	97,73	45,06	106,39	4,59	86,27
Castro de Rei	92,38	50,13	23,77	123,73	45,71	641,02	46,14	108,95	0,00	0,00
Cedeira	202,24	109,74	13,71	71,37	2,13	29,82	36,79	86,87	22,67	426,19
Cee	206,98	112,31	16,98	88,41	2,81	39,39	31,97	75,49	7,68	144,28
Celanova	174,67	94,78	8,33	43,36	8,71	122,16	41,30	97,51	1,77	33,29
Cerceda	356,97	193,70	72,41	376,93	14,05	197,10	66,15	156,19	8,67	162,98
Chantada	208,61	113,20	42,95	223,60	5,46	76,52	44,01	103,92	5,84	109,86
Coristanco	0,00	0,00	0,00	0,00	0,00	0,00	0,00	0,00	0,00	0,00
Foz	295,01	160,08	9,60	49,98	-25,81	-362,06	46,41	109,58	3,94	73,97
Guitiriz	128,70	69,84	30,27	157,58	8,20	114,95	42,59	100,56	0,00	0,00
Malpica de Bergantiños	283,15	153,64	10,40	54,13	7,10	99,58	42,50	100,36	0,00	0,00
Meaño	142,10	77,11	13,86	72,15	2,23	31,26	42,61	100,61	4,16	78,16
Melide	305,40	165,71	16,74	87,13	17,57	246,41	53,98	127,46	11,25	211,53
Miño	282,68	153,39	9,38	48,81	11,65	163,33	44,80	105,79	16,88	317,38
Mugardos	359,25	194,94	127,39	663,16	7,59	106,41	44,47	105,02	25,38	477,13
Muros	181,84	98,67	11,26	58,63	5,75	80,68	28,73	67,83	1,64	30,87
Neda	190,68	103,47	6,40	33,29	7,44	104,37	70,16	165,67	12,23	229,95
Negreira	174,71	94,80	12,95	67,42	5,48	76,88	33,09	78,14	4,49	84,47
O Pereiro de Aguiar	245,61	133,27	19,63	102,20	9,52	133,55	45,32	107,01	0,00	0,00
O Rosal	153,04	83,04	10,41	54,19	2,93	41,15	41,71	98,49	1,88	35,25
Oroso	157,22	85,31	16,57	86,26	1,69	23,65	49,35	116,53	33,30	625,92
Ortigueira	191,83	104,09	20,53	106,85	12,33	172,87	52,67	124,38	6,60	124,02
Outeiro de Rei	258,47	140,25	49,55	257,93	8,81	123,57	50,70	119,72	0,00	0,00
Outes	132,03	71,64	8,81	45,87	-1,03	-14,47	46,54	109,88	0,00	0,00
Oza-Cesuras	108,28	58,75	5,17	26,89	6,65	93,32	36,30	85,71	0,00	0,00
Padrón	157,83	85,64	39,18	203,97	4,70	65,88	40,66	96,01	0,00	0,00
Ponte Caldelas	185,52	100,67	21,91	114,07	9,88	138,53	46,56	109,95	0,00	0,00
Ponteceso	163,94	88,96	15,63	81,36	15,01	210,54	45,09	106,47	5,23	98,30
Pontedeume	126,68	68,74	16,96	88,31	7,18	100,76	43,54	102,80	19,66	369,53
Porto do Son	148,73	80,71	11,32	58,94	6,39	89,64	33,88	80,00	5,15	96,85
Ribadavia	186,62	101,26	15,52	80,79	14,05	197,05	44,57	105,25	6,26	117,62
Ribadeo	204,25	110,83	11,91	62,02	12,74	178,70	45,48	107,39	7,97	149,76
Ribadumia	160,89	87,30	16,57	86,26	10,74	150,62	40,45	95,52	0,00	0,00
Salceda de Caselas	113,63	61,66	14,43	75,12	5,39	75,63	44,36	104,74	0,10	1,79

Entidad	IBI	ÍNDICE	IAE	ÍNDICE	ICIO	ÍNDICE	IVTM	ÍNDICE	IIVTNU	ÍNDICE
Salvaterra de Miño	140,19	76,07	19,05	99,17	0,92	12,86	47,38	111,88	5,07	95,23
San Cibrao das Viñas	508,51	275,93	77,72	404,57	9,86	138,32	69,14	163,27	0,00	0,00
Santa Comba	194,68	105,64	10,08	52,46	16,82	235,96	44,13	104,21	0,00	0,00
Silleda	146,90	79,71	21,74	113,16	10,28	144,21	47,57	112,34	0,75	14,00
Soutomaior	109,55	59,44	4,83	25,12	7,42	104,04	36,06	85,14	0,00	0,00
Valdoviño	186,21	101,04	10,51	54,69	9,15	128,27	48,12	113,62	5,83	109,52
Valga	83,58	45,35	11,84	61,66	3,64	51,01	38,74	91,47	0,00	0,00
Vedra	191,93	104,14	10,86	56,54	2,82	39,52	50,90	120,18	1,56	29,39
Vila de Cruces	147,04	79,79	27,10	141,09	4,18	58,57	53,44	126,20	0,00	0,00
Vilaboia	92,17	50,01	6,30	32,77	7,51	105,36	41,55	98,11	0,00	0,00
Vimianzo	202,01	109,61	19,06	99,21	7,61	106,80	49,21	116,21	0,00	0,00
MEDIA	184,29	100,00	19,21	100,00	7,13	100,00	42,35	100,00	5,32	100,00

Anexo 12 Ahorro Bruto. Ayuntamientos de 5.001 a 10.000 habitantes

Entidad	2013	2014	2015	2016	% Variac. 2016/2015
A Cañiza	206.812,47	255.248,04	78.877,30	354.017,55	348,82%
A Illa de Arousa	757.773,15	672.811,28	0,00	0,00	-
A Pobra do Caramiñal	838.842,13	916.706,96	1.097.709,19	1.543.828,90	40,64%
Abegondo	59.810,48	216.814,07	198.259,92	408.723,89	106,16%
Allariz	1.044.367,51	1.183.391,62	1.286.745,47	1.236.143,59	-3,93%
Ares	322.637,46	738.356,46	746.288,98	1.296.180,13	73,68%
Arzúa	153.998,13	530.377,39	570.833,23	387.577,50	-32,10%
Bergondo	1.414.493,75	1.335.510,87	622.453,09	1.367.232,32	119,65%
Brión	919.666,65	946.741,41	760.239,01	1.238.527,40	62,91%
Burela	887.135,38	981.995,58	1.196.406,51	1.665.286,89	39,19%
Caldas de Reis	0,00	781.504,10	1.433.170,09	0,00	-100,00%
Camariñas	803.157,60	445.068,77	388.053,76	632.126,59	62,90%
Carral	1.245,49	300.500,04	807.975,75	476.563,71	-41,02%
Castro de Rei	229.349,71	248.743,95	455.359,25	954.385,24	109,59%
Cedeira	1.418.016,67	934.700,82	458.967,07	794.203,57	73,04%
Cee	418.337,06	652.620,46	595.399,23	693.678,18	16,51%
Celanova	1.343.656,11	855.544,63	821.669,81	518.395,21	-36,91%
Cerceda	1.436.932,54	1.479.717,57	1.383.670,96	760.525,82	-45,04%
Chantada	868.087,32	522.492,47	1.445.383,86	1.446.333,06	0,07%
Coristanco	990.039,87	442.844,16	1.089.394,46	0,00	-100,00%
Foz	1.546.504,21	1.766.236,16	1.441.908,59	2.344.098,56	62,57%

Informe de fiscalización de la cuenta general de las entidades locales de Galicia. Ejercicio 2016

Entidad	2013	2014	2015	2016	% Variac. 2016/2015
Guitiriz	114.155,64	435.218,50	-114.474,28	665.261,89	-681,15%
Malpica de Bergantiños	744.268,39	374.965,39	580.256,25	1.018.328,56	75,50%
Meaño	611.080,44	840.441,30	639.049,07	818.509,08	28,08%
Meis	256.266,00	240.654,74	669.925,59	0,00	-100,00%
Melide	1.079.291,93	510.186,20	828.001,17	1.892.415,08	128,55%
Miño	1.284.028,36	480.193,16	609.613,55	-3.091.939,27	-607,20%
Mugardos	949.090,16	634.957,35	1.176.451,43	284.314,59	-75,83%
Muros	737.377,27	-95.293,14	749.365,66	247.460,40	-66,98%
Muxía	1.002.742,87	343.205,12	266.863,09	0,00	-100,00%
Neda	268.547,58	276.570,84	286.374,18	630.581,60	120,19%
Negreira	555.922,88	299.657,57	346.897,11	83.853,42	-75,83%
O Pereiro de Aguiar	675.666,06	626.240,79	794.426,99	1.460.322,51	83,82%
O Rosal	403.215,68	277.595,00	272.745,56	544.233,88	99,54%
Oroso	967.923,28	655.890,24	725.918,24	754.498,14	3,94%
Ortigueira	1.187.977,73	81.472,62	838.671,25	417.355,63	-50,24%
Outeiro de Rei	609.154,58	323.541,74	627.145,30	1.255.226,46	100,15%
Outes	647.819,23	687.780,24	403.439,70	889.412,65	120,46%
Oza-Cesuras	0,00	380.974,42	526.590,00	895.359,66	70,03%
Padrón	327.840,39	366.114,50	548.020,51	111.756,41	-79,61%
Ponte Caldelas	263.389,85	253.827,29	411.041,34	638.405,96	55,31%
Ponteceso	442.489,54	800.487,84	942.614,52	865.711,53	-8,16%
Pontedeume	534.198,13	167.222,27	405.332,40	423.118,17	4,39%
Porto do Son	1.529.773,66	758.564,87	1.005.857,75	1.152.116,06	14,54%
Ribadavia	439.218,64	524.485,40	1.180.291,28	825.157,14	-30,09%
Ribadeo	1.412.298,47	0,00	1.426.814,54	1.487.457,63	4,25%
Ribadumia	849.946,15	560.779,42	609.535,49	443.790,54	-27,19%
Salceda de Caselas	441.457,28	582.632,95	863.823,96	787.962,99	-8,78%
Salvaterra de Miño	594.070,29	519.999,28	1.575.585,61	330.818,18	-79,00%
San Cibrao das Viñas	0,00	0,00	1.928.982,18	1.735.677,84	-10,02%
Santa Comba	327.381,74	659.805,77	278.619,12	1.257.853,93	351,46%
Silleda	299.364,19	1.826.462,22	617.608,09	741.016,87	19,98%
Soutomaior	680.730,19	502.270,37	685.827,23	861.345,79	25,59%
Valdoviño	-135.133,17	-408.132,03	-365.732,09	850.793,48	-332,63%
Valga	293.242,08	204.997,21	227.152,90	481.744,24	112,08%
Vedra	276.974,05	531.489,90	515.667,34	481.782,85	-6,57%
Vila de Cruces	599.471,31	749.286,15	743.620,11	630.732,81	-15,18%

Entidad	2013	2014	2015	2016	% Variac. 2016/2015
Vilaboa	281.256,17	573.735,97	378.174,20	469.188,23	24,07%
Vimianzo	686.718,59	387.551,42	351.554,96	293.744,13	-16,44%

Anexo 13 Saldo Presupuestario no financiero. Ayuntamientos de 5.001 a 10.000 habitantes

Entidad	2013	2014	2015	2016	% Variac. 2016/2015
A Cañiza	42.612,86	-140.524,43	-196.581,58	222.153,38	-213,01%
A Illa de Arousa	606.493,75	255.928,22	0,00	0,00	-
A Pobra do Caramiñal	674.772,61	342.513,17	292.419,90	1.192.675,50	307,86%
Abegondo	-427.576,44	-84.530,55	-82.001,28	31.363,80	-138,25%
Allariz	719.521,64	832.968,95	733.447,05	908.462,50	23,86%
Ares	121.366,79	564.022,86	609.287,95	976.241,87	60,23%
Arzúa	3.330,36	226.211,20	147.027,75	-338.186,14	-330,02%
Bergondo	1.154.041,55	1.320.112,40	148.511,30	747.019,03	403,00%
Brión	667.778,05	683.556,15	720.798,54	570.628,20	-20,83%
Burela	742.092,30	682.748,73	1.124.759,57	1.909.082,34	69,73%
Caldas de Reis	0,00	584.087,66	910.907,28	0,00	-100,00%
Camariñas	479.661,25	15.555,20	21.745,84	491.796,37	2161,57%
Carral	-89.910,60	15.062,54	955.863,69	150.018,25	-84,31%
Castro de Rei	159.976,37	200.517,66	-84.687,56	668.337,45	-889,18%
Cedeira	1.189.010,78	420.963,96	-373.281,16	420.124,90	-212,55%
Cee	144.263,04	284.051,28	633.548,34	488.946,10	-22,82%
Celanova	826.851,95	300.798,46	101.461,52	168.964,73	66,53%
Cerceda	1.662.506,08	748.351,63	-1.134.216,50	-439.729,89	-61,23%
Chantada	1.013.936,10	252.033,54	1.280.995,48	1.143.155,93	-10,76%
Coristanco	772.424,33	559.881,71	753.608,40	0,00	-100,00%
Foz	1.455.067,81	1.628.021,06	966.160,08	1.746.352,90	80,75%
Guitiriz	242.890,54	186.137,63	-237.165,91	499.446,85	-310,59%
Malpica de Bergantiños	425.172,35	58.956,18	293.600,49	715.380,02	143,66%
Meaño	340.236,17	638.682,68	354.452,82	329.819,67	-6,95%
Meis	386.983,25	283.817,04	472.798,90	0,00	-100,00%
Melide	707.272,04	198.844,13	143.008,81	2.034.165,62	1322,41%
Miño	1.128.596,59	322.066,11	599.977,71	-3.292.609,23	-648,79%
Mugardos	929.478,57	-716.071,98	942.384,20	87.933,96	-90,67%
Muros	587.625,07	-361.064,35	331.725,22	296.692,11	-10,56%
Muxía	635.401,07	-216.234,58	111.056,44	0,00	-100,00%

Informe de fiscalización de la cuenta general de las entidades locales de Galicia. Ejercicio 2016

Entidad	2013	2014	2015	2016	% Variac. 2016/2015
Neda	179.392,67	319.948,36	153.925,16	538.831,08	250,06%
Negreira	276.537,11	205.724,76	30.657,82	205.002,12	568,68%
O Pereiro de Aguiar	551.731,72	337.813,09	367.623,58	1.304.778,10	254,92%
O Rosal	369.511,59	203.020,49	-194.042,17	703.438,57	-462,52%
Oroso	452.131,95	36.989,05	564.634,59	292.873,90	-48,13%
Ortigueira	1.322.014,08	-16.155,81	754.273,04	135.763,37	-82,00%
Outeiro de Rei	265.506,14	-96.082,03	273.797,77	696.263,12	154,30%
Outes	707.147,19	476.262,85	294.710,82	660.524,59	124,13%
Oza-Cesuras	0,00	94.875,47	5.222,20	136.627,61	2516,28%
Padrón	174.435,41	87.921,97	892.004,34	53.936,33	-93,95%
Ponte Caldelas	118.488,61	123.906,93	219.975,99	294.371,24	33,82%
Ponteceso	210.751,94	755.157,76	79.013,97	1.050.424,25	1229,42%
Pontedeume	452.737,79	-50.941,75	238.768,05	387.723,76	62,39%
Porto do Son	-152.580,89	-313.039,13	292.130,41	548.010,14	87,59%
Ribadavia	488.841,51	428.739,62	975.825,39	833.879,37	-14,55%
Ribadeo	426.382,27	0,00	591.898,20	1.173.736,51	98,30%
Ribadumia	695.731,34	298.400,75	-15.242,62	264.410,08	-1834,68%
Salceda de Caselas	-112.372,22	145.215,47	335.985,08	614.264,77	82,83%
Salvaterra de Miño	439.497,33	244.363,98	1.423.889,64	-35.792,05	-102,51%
San Cibrao das Viñas	0,00	0,00	1.148.877,86	522.164,74	-54,55%
Santa Comba	163.722,84	312.149,69	115.223,91	966.924,01	739,17%
Silleda	21.547,86	851.298,74	322.840,47	445.353,03	37,95%
Soutomaior	310.354,96	216.947,88	88.087,32	841.055,80	854,80%
Valdoviño	-355.895,00	-283.588,47	13.123,63	554.130,01	4122,38%
Valga	247.042,26	72.096,15	-21.324,46	784.801,30	-3780,29%
Vedra	124.270,16	261.648,90	-52.171,62	197.635,07	-478,82%
Vila de Cruces	273.457,05	840.550,09	6.119,77	-142.349,73	-2426,06%
Vilaboa	291.789,17	433.121,71	340.170,63	5.471,82	-98,39%
Vimianzo	667.816,26	241.337,98	60.019,76	-167.419,89	-378,94%

Anexo 14 Variación del endeudamiento. Ayuntamientos de 5.001 a 10.000 habitantes

Entidad	2013	2014	2015	2016	% Variac. 2016/2015
A Cañiza	-171.484,55	-26.234,92	-150.559,62	-129.159,33	-14,21%
A Illa de Arousa	-162.615,31	-103.804,16	0,00	0,00	-
A Pobra do Caramiñal	-378.297,19	-349.453,91	-373.662,16	-351.429,38	-5,95%

Entidad	2013	2014	2015	2016	% Variac. 2016/2015
Abegondo	0,00	0,00	0,00	113.934,41	-
Allariz	1.242.607,62	-328.229,06	-117.774,10	-531.359,54	351,17%
Ares	-331.790,47	-441.719,85	-181.604,96	-516.365,41	184,33%
Arzúa	-51.937,57	-85.688,39	9.031,23	12.234,54	35,47%
Bergondo	-19.812,56	-19.812,56	-227.844,54	0,00	-100,00%
Brión	-222.312,19	-191.652,51	-143.383,64	-63.199,79	-55,92%
Burela	-411.690,07	-385.291,48	-427.309,54	-896.595,77	109,82%
Caldas de Reis	0,00	-838.096,81	-589.278,18	0,00	-100,00%
Camariñas	-381.058,93	-449.061,58	-126.259,75	-130.136,57	3,07%
Carral	-85.642,34	-69.125,84	0,00	-37.593,88	-
Castro de Rei	-86.192,28	-86.192,28	-86.192,28	-375.509,19	335,66%
Cedeira	-292.681,50	-174.873,75	-288.097,72	-77.640,18	-73,05%
Cee	-165.444,87	-200.592,91	-220.069,71	-224.592,23	2,06%
Celanova	-248.200,86	-176.429,44	-179.064,85	-159.419,04	-10,97%
Cerceda	-515.212,00	-704.886,34	-85.522,93	-144.813,07	69,33%
Chantada	-430.117,79	-1.035.412,42	-157.275,32	-434.924,84	176,54%
Coristanco	-493.934,89	-433.175,77	-124.019,48	0,00	-100,00%
Foz	-248.730,11	-479.812,76	-27,68	0,00	-100,00%
Guitiriz	-22.084,80	-281.581,41	0,00	0,00	-
Malpica de Bergantiños	-177.447,34	-164.568,60	27.407,88	54.309,40	98,15%
Meaño	-172.742,24	0,00	0,00	0,00	-
Meis	-156.122,40	-221.828,52	-182.382,14	0,00	-100,00%
Melide	-555.082,04	-461.998,74	-4.972,65	-87.268,84	1654,98%
Miño	-243.598,35	-236.025,56	-235.578,79	12.213.293,20	-5284,38%
Mugardos	-79.227,87	0,00	0,00	0,00	-
Muros	-246.530,05	-327.675,41	-214.840,80	-231.849,94	7,92%
Muxía	0,00	0,00	0,00	0,00	-
Neda	-141.555,31	-130.908,92	-85.843,41	-79.576,27	-7,30%
Negreira	-140.673,04	-201.694,09	-143.089,59	-189.400,00	32,36%
O Pereiro de Aguiar	-44.441,37	-562.310,03	-211.036,27	-331.335,53	57,00%
O Rosal	-58.580,87	-62.388,64	0,00	0,00	-
Oroso	-294.201,82	-265.782,02	-177.214,59	111.489,92	-162,91%
Ortigueira	-417.649,28	-397.458,88	-348.534,47	-368.976,39	5,87%
Outeiro de Rei	-29.413,85	-6.876,42	-7.269,79	-7.295,96	0,36%
Outes	-234.217,29	-611.848,21	89.540,00	112.806,01	25,98%
Oza-Cesuras	0,00	-17.426,32	-1.937,48	0,00	-100,00%

Informe de fiscalización de la cuenta general de las entidades locales de Galicia. Ejercicio 2016

Entidad	2013	2014	2015	2016	% Variac. 2016/2015
Padrón	-127.493,97	-159.123,98	-138.549,90	-117.097,16	-15,48%
Ponte Caldelas	-176.926,00	-189.729,20	-107.018,43	-56.373,97	-47,32%
Ponteceso	-278.768,86	-329.240,56	-117.943,56	-305.312,08	158,86%
Pontedeume	-118.833,12	-120.335,27	-121.736,68	0,00	-100,00%
Porto do Son	-933.310,34	-388.253,59	-255.964,95	-359.621,42	40,50%
Ribadavia	57.857,96	-294.910,55	-185.028,87	-249.381,14	34,78%
Ribadeo	263.026,59	0,00	-167.461,49	-428.900,66	156,12%
Salceda de Caselas	-165.717,74	-158.878,48	601.045,04	-231.406,65	-138,50%
Salvaterra de Miño	715.754,08	-409.086,45	-198.735,20	-331.564,86	66,84%
San Cibrao das Viñas	0,00	0,00	-31.017,39	-16.469,79	-46,90%
Santa Comba	-182.151,29	-182.151,29	-105.824,31	-45.723,10	-56,79%
Silleda	-125.261,32	-198.263,58	-131.906,03	-282.747,50	114,36%
Soutomaior	-374.908,32	0,00	0,00	0,00	-
Valdoviño	45.052,36	-85.674,82	-95.132,51	-57.325,16	-39,74%
Valga	-80.600,31	-65.600,31	-65.600,31	-600,31	-99,08%
Vedra	-89.274,53	-180.571,21	-18.631,42	17.945,19	-196,32%
Vila de Cruces	-123.216,39	-244.005,85	-111.352,63	-292.481,87	162,66%
Vilaboa	-72.812,98	-73.211,58	-62.927,89	-48.785,26	-22,47%
Vimianzo	-243.153,34	-364.386,30	-165.074,14	37.553,51	-122,75%

Anexo 15 Remanente de tesorería. Ayuntamientos de 5.001 a 10.000 habitantes

Entidad	2013	2014	2015	2016	% Variac. 2016/2015
A Cañiza	351.737,98	317.670,91	144.325,95	74.967,17	-48,06%
A Illa de Arousa	1.212.636,69	1.014.213,84	0,00	0,00	-
A Pobra do Caramiñal	300.444,49	86.349,33	165.350,95	929.309,21	462,02%
Abegondo	160.585,81	-86.196,23	101.095,06	185.864,83	83,85%
Allariz	-476.491,34	-509.218,43	-392.225,15	1.880,94	-100,48%
Ares	1.235.369,68	787.402,88	1.083.922,65	1.426.948,77	31,65%
Arzúa	96.870,90	248.308,40	342.466,93	93.877,51	-72,59%
Bergondo	3.151.951,54	4.452.858,15	4.411.761,02	5.098.850,42	15,57%
Brión	361.303,26	810.465,33	1.444.806,45	1.978.047,00	36,91%
Burela	1.386.911,64	1.606.734,06	2.186.926,51	2.743.485,00	25,45%
Caldas de Reis	0,00	809.328,52	1.166.399,09	0,00	-100,00%
Camariñas	582.092,50	207.702,15	103.810,06	448.598,27	332,13%
Carral	-1.125.994,04	-1.234.148,01	-280.119,45	-155.453,30	-44,50%
Castro de Rei	517.660,62	611.162,33	461.058,33	685.713,83	48,73%

Entidad	2013	2014	2015	2016	% Variac. 2016/2015
Cedeira	1.650.379,90	1.804.547,61	1.143.527,39	1.512.809,84	32,29%
Cee	-126.683,30	-107.386,41	184.397,22	546.119,74	196,16%
Celanova	1.878.937,86	1.923.312,11	1.814.023,71	1.844.625,76	1,69%
Cerceda	1.320.200,95	1.412.057,02	169.057,27	-307.010,72	-281,60%
Chantada	1.229.311,11	498.174,26	1.632.874,48	1.950.510,77	19,45%
Coristanco	647.326,77	612.416,68	1.229.207,89	0,00	-100,00%
Foz	1.369.888,61	2.288.585,14	3.317.289,44	4.534.416,59	36,69%
Guitiriz	1.314.266,67	1.208.073,70	1.098.988,78	1.617.813,78	47,21%
Malpica de Bergantiños	380.532,89	278.177,82	656.070,81	1.336.276,24	103,68%
Meaño	1.534.318,24	2.174.943,89	2.529.125,65	2.857.082,74	12,97%
Meis	-273.752,53	-252.792,99	99.796,02	0,00	-100,00%
Melide	366.650,48	131.609,30	242.115,33	2.148.952,29	787,57%
Miño	113.084,01	226.628,77	594.252,88	724.189,28	21,87%
Mugardos	1.956.563,33	1.394.366,21	2.244.998,30	2.021.961,05	-9,93%
Muros	-58.908,63	-119.237,85	-83.429,80	-81.494,68	-2,32%
Muxía	1.706.847,39	1.490.466,59	1.611.048,92	0,00	-100,00%
Neda	-158.134,81	41.834,77	86.992,58	519.217,17	496,85%
Negreira	806.790,31	856.948,61	766.889,78	781.856,28	1,95%
O Pereiro de Aguiar	809.154,45	769.817,55	966.647,89	1.210.279,62	25,20%
O Rosal	298.749,39	430.113,57	209.867,73	969.907,54	362,15%
Oroso	270.519,23	-48.404,85	201.252,32	589.945,19	193,14%
Ortigueira	2.296.716,67	1.549.248,16	1.471.505,56	1.061.612,76	-27,86%
Outeiro de Rei	244.194,50	568.391,88	676.484,46	1.005.609,22	48,65%
Outes	1.008.856,97	798.559,60	1.078.575,08	1.777.329,44	64,78%
Oza-Cesuras	0,00	418.462,36	352.618,03	596.081,04	69,04%
Padrón	8.742,48	-242.450,41	95.169,54	-56.107,44	-158,96%
Ponte Caldelas	182.758,00	87.895,67	258.433,68	446.478,26	72,76%
Ponteceso	-669.999,40	-256.005,70	-308.511,24	407.118,61	-231,96%
Pontedeume	555.599,36	499.551,77	857.871,56	941.244,38	9,72%
Porto do Son	1.083.291,08	243.063,81	481.422,32	461.417,13	-4,16%
Ribadavia	75.775,74	92.070,79	577.610,35	1.047.772,90	81,40%
Ribadeo	1.095.033,39	0,00	1.386.586,37	1.500.733,35	8,23%
Ribadumia	1.291.947,50	1.641.566,39	1.622.009,40	1.896.951,24	16,95%
Salceda de Caselas	-750.211,82	-713.127,15	-465.813,01	-52.120,77	-88,81%
Salvaterra de Miño	745.562,04	487.421,63	1.591.617,28	1.075.312,52	-32,44%
San Cibrao das Viñas	0,00	0,00	2.732.555,57	3.368.746,61	23,28%

Entidad	2013	2014	2015	2016	% Variac. 2016/2015
Santa Comba	-673.837,23	-501.709,91	-492.090,17	435.981,93	-188,60%
Silleda	-396.327,10	196.116,66	389.748,66	542.727,65	39,25%
Soutomaior	744.088,34	975.417,59	1.061.579,67	1.902.758,40	79,24%
Valdoviño	648.384,96	18.564,82	-115.469,73	357.417,67	-409,53%
Valga	581.344,11	633.536,02	395.968,74	580.717,75	46,66%
Vedra	-81.878,08	-100.619,34	-179.757,06	14.480,51	-108,06%
Vila de Cruces	385.856,21	906.298,98	855.118,06	427.604,80	-49,99%
Vilaboa	300.381,10	510.058,60	894.156,06	899.818,40	0,63%
Vimianzo	506.662,74	347.446,31	245.649,79	116.900,52	-52,41%

Anexo 16 Estructura del presupuesto de ingresos. Ayuntamientos de menos de 5.000 habitantes

Entidad	Tributarios	ÍNDICE	Transferencias	ÍNDICE	Financieros	ÍNDICE
A Arnoia	414,57	119,32	939,14	169,28739	0,00	0
A Baña	201,54	58,00	680,56	122,68	55,64	605,48
A Bola	180,76	52,02	720,11	129,81	5,09	55,39
A Capela	342,27	98,51	676,14	121,88	0,00	0,00
A Fonsagrada	284,23	81,80	626,05	112,85	0,00	0,00
A Gudiña	269,96	77,69	760,27	137,05	0,00	0,00
A Illa de Arousa	363,79	104,70	347,66	62,67	5,01	54,53
A Lama	284,74	81,95	646,59	116,55	0,00	0,00
A Merca	306,19	88,12	453,93	81,83	0,00	0,00
A Mezquita	199,29	57,36	695,30	125,33	107,99	1175,12
A Pastoriza	367,27	105,70	489,70	88,27	0,00	0,00
A Peroxa	163,51	47,06	508,84	91,72	0,00	0,00
A Pobra de Trives	0,00	0,00	0,00	0,00	0,00	0,00
A Pobra do Brollón	426,86	122,85	607,30	109,47	0,00	0,00
A Pontenova	363,48	104,61	535,68	96,56	0,00	0,00
A Rúa	359,16	103,37	335,28	60,44	0,00	0,00
A Teixeira	492,82	141,84	912,01	164,40	0,00	0,00
A Veiga	725,78	208,88	1406,58	253,55	0,00	0,00
Abadín	376,44	108,34	634,47	114,37	0,00	0,00
Agolada	281,83	81,11	654,93	118,06	0,00	0,00
Alfoz	282,83	81,40	506,76	91,35	0,00	0,00
Amoeiro	322,10	92,70	339,69	61,23	0,00	0,00
Antas de Ulla	0,00	0,00	0,00	0,00	0,00	0,00

Entidad	Tributarios	ÍNDICE	Transferencias	ÍNDICE	Financieros	ÍNDICE
Aranga	288,08	82,91	691,25	124,60	0,00	0,00
Arbo	335,89	96,67	658,83	118,76	0,00	0,00
As Neves	209,64	60,34	538,48	97,07	0,00	0,00
As Nogais	230,66	66,38	835,23	150,56	0,00	0,00
As Somozas	780,12	224,52	1567,32	282,52	47,45	516,29
Avión	623,21	179,36	585,82	105,60	0,00	0,00
Baleira	239,29	68,87	743,83	134,08	0,00	0,00
Baltar	279,47	80,43	756,15	136,30	0,00	0,00
Bande	368,20	105,97	828,59	149,36	40,67	442,53
Baños de Molgas	328,91	94,66	514,18	92,68	0,00	0,00
Baralla	326,95	94,10	510,49	92,02	0,00	0,00
Barreiros	855,74	246,29	573,37	103,36	-1,91	-20,76
Barro	306,09	88,09	389,18	70,15	0,00	0,00
Beade	467,12	134,44	871,43	157,08	0,00	0,00
Beariz	250,87	72,20	514,54	92,75	1,21	13,19
Becerreá	334,85	96,37	482,52	86,98	0,00	0,00
Begonte	398,80	114,78	518,00	93,37	0,00	0,00
Boborás	309,87	89,18	387,96	69,93	0,00	0,00
Boimorto	506,52	145,78	628,68	113,33	0,00	0,00
Boqueixón	379,02	109,08	547,00	98,60	72,81	792,25
Bóveda	382,91	110,20	677,14	122,06	0,00	0,00
Cabana de Bergantiños	338,05	97,29	415,73	74,94	7,72	84,02
Cabanas	480,56	138,31	496,83	89,56	100,62	1094,89
Calvos de Randín	291,12	83,79	1062,50	191,53	0,00	0,00
Campo Lameiro	259,14	74,58	593,30	106,95	0,00	0,00
Carballeda de Avia	298,58	85,93	506,40	91,28	0,00	0,00
Carballeda de Valdeorras	500,78	144,13	480,46	86,61	-5,68	-61,76
Carballedo	406,19	116,90	778,61	140,35	0,00	0,00
Cariño	409,17	117,76	389,72	70,25	45,29	492,84
Carnota	318,91	91,78	501,20	90,35	36,45	396,63
Cartelle	197,35	56,80	475,59	85,73	-3,31	-35,97
Castrelo de Miño	387,36	111,48	531,50	95,81	0,00	0,00
Castrelo do Val	346,81	99,81	660,40	119,04	-11,55	-125,66
Castro Caldelas	467,07	134,42	797,83	143,82	0,00	0,00
Castroverde	309,07	88,95	526,23	94,86	0,00	0,00
Catoira	369,86	106,45	491,08	88,52	0,00	0,00

Informe de fiscalización de la cuenta general de las entidades locales de Galicia. Ejercicio 2016

Entidad	Tributarios	ÍNDICE	Transferencias	ÍNDICE	Financieros	ÍNDICE
Cenlle	390,57	112,41	473,81	85,41	-10,65	-115,84
Cerdedo	302,49	87,06	851,50	153,49	-1,21	-13,13
Cerdido	238,63	68,68	761,08	137,19	0,00	0,00
Cervantes	180,82	52,04	669,15	120,62	0,00	0,00
Cervo	1.175,05	338,18	427,73	77,10	0,00	0,00
Chandrea de Queixa	811,85	233,65	2106,12	379,65	0,00	0,00
Coirós	302,78	87,14	655,75	118,20	10,11	110,03
Coles	245,72	70,72	429,82	77,48	0,00	0,00
Corcubión	351,92	101,28	453,77	81,80	1,41	15,39
Cortegada	284,49	81,88	516,74	93,15	0,00	0,00
Cospeito	234,25	67,42	368,91	66,50	0,00	0,00
Cotobade	198,88	57,24	659,23	118,83	0,00	0,00
Covelo	385,23	110,87	599,02	107,98	0,00	0,00
Crecente	217,59	62,62	560,76	101,08	0,00	0,00
Cualedro	277,27	79,80	621,81	112,09	0,00	0,00
Cuntis	258,96	74,53	463,85	83,61	0,02	0,17
Curtis	365,72	105,25	639,44	115,26	0,00	0,00
Dodro	180,19	51,86	622,76	112,26	49,86	542,54
Dozón	241,13	69,40	695,57	125,38	45,17	491,48
Dumbría	647,44	186,33	816,40	147,16	70,63	768,57
Entrimo	322,18	92,72	634,09	114,30	-10,87	-118,23
Esgos	314,46	90,50	478,93	86,33	16,75	182,27
Fisterra	270,23	77,77	383,44	69,12	25,29	275,18
Folgo do Courel	265,93	76,54	1125,52	202,88	0,00	0,00
Forcarei	286,09	82,34	470,58	84,83	0,00	0,00
Fornelos de Montes	291,34	83,85	601,49	108,42	28,32	308,14
Frades	226,87	65,29	442,07	79,69	5,50	59,84
Friol	343,49	98,86	467,44	84,26	0,00	0,00
Gomesende	189,68	54,59	511,94	92,28	0,00	0,00
Guntín	244,96	70,50	557,40	100,48	0,00	0,00
Irixoa	348,84	100,40	691,67	124,68	0,00	0,00
Láncara	349,51	100,59	440,03	79,32	0,00	0,00
Larouco	299,84	86,29	909,88	164,01	-6,14	-66,81
Laxe	238,53	68,65	332,28	59,90	38,06	414,19
Laza	298,72	85,97	922,12	166,22	0,00	0,00
Leiro	282,29	81,24	547,83	98,75	0,00	0,00

Entidad	Tributarios	ÍNDICE	Transferencias	ÍNDICE	Financieros	ÍNDICE
Lobeira	315,12	90,69	727,09	131,06	0,00	0,00
Lobios	244,94	70,49	584,41	105,35	0,00	0,00
Lourenzá	414,40	119,26	467,31	84,24	0,00	0,00
Lousame	253,23	72,88	446,05	80,40	40,56	441,30
Maceda	371,16	106,82	502,06	90,50	-9,19	-99,99
Manon	415,15	119,48	884,25	159,39	0,00	0,00
Manzaneda	1.107,18	318,65	827,38	149,14	0,00	0,00
Maside	298,32	85,86	419,21	75,57	0,00	0,00
Mazaricos	327,94	94,38	572,30	103,16	0,00	0,00
Meira	558,34	160,69	491,62	88,62	0,00	0,00
Meis	335,70	96,62	366,64	66,09	0,35	3,75
Melón	319,98	92,09	432,00	77,87	0,00	0,03
Mesía	237,24	68,28	641,67	115,67	0,00	0,00
Moeche	317,44	91,36	616,46	111,12	0,00	0,00
Mondariz	282,74	81,37	417,01	75,17	-24,81	-270,01
Mondariz-Balneario	706,74	203,40	1282,55	231,19	0,00	0,00
Mondoñedo	419,74	120,80	408,55	73,65	0,00	0,00
Monfero	265,11	76,30	517,85	93,35	30,74	334,49
Montederramo	478,79	137,80	1097,28	197,79	0,00	0,00
Monterrei	284,06	81,75	535,38	96,51	0,00	0,00
Monterroso	344,77	99,23	380,44	68,58	0,00	0,00
Moraña	213,46	61,44	473,75	85,40	-3,60	-39,18
Muíños	401,64	115,59	890,67	160,55	3,83	41,73
Muras	1.697,79	488,63	1888,30	340,38	0,00	0,00
Muxía	258,06	74,27	426,73	76,92	0,59	6,44
Navia de Suarna	221,26	63,68	683,64	123,23	0,00	0,00
Negueira de Muñiz	1.093,97	314,85	1985,64	357,93	0,00	0,00
Nogueira de Ramuín	702,36	202,14	638,26	115,05	-14,27	-155,32
O Bolo	310,52	89,37	609,09	109,79	0,00	0,00
O Corgo	286,14	82,35	409,06	73,74	0,00	0,00
O Incio	292,36	84,14	492,32	88,74	0,00	0,00
O Irixo	245,21	70,57	451,44	81,38	0,00	0,00
O Páramo	315,70	90,86	535,88	96,60	0,00	0,00
O Pino	330,60	95,15	493,28	88,92	303,06	3297,75
O Saviñao	382,11	109,97	423,54	76,35	0,00	0,00
O Valadouro	421,42	121,29	561,70	101,25	0,83	8,98

Informe de fiscalización de la cuenta general de las entidades locales de Galicia. Ejercicio 2016

Entidad	Tributarios	ÍNDICE	Transferencias	ÍNDICE	Financieros	ÍNDICE
O Vicedo	568,83	163,71	803,74	144,88	0,00	0,00
Oia	212,80	61,25	432,84	78,02	0,00	0,00
Oímbra	187,16	53,87	697,23	125,68	0,00	0,00
Os Blancos	288,96	83,16	684,29	123,35	0,00	0,00
Ourol	861,37	247,90	987,18	177,95	0,00	0,00
Paderne	242,33	69,74	425,26	76,66	0,00	0,00
Paderne de Allariz	342,39	98,54	484,14	87,27	-5,04	-54,79
Padrenda	277,80	79,95	476,29	85,85	-20,61	-224,24
Palas de Rei	405,46	116,69	614,21	110,72	0,00	0,00
Pantón	494,24	142,24	521,94	94,08	0,00	0,00
Parada de Sil	661,47	190,37	827,68	149,20	0,00	0,00
Paradela	284,19	81,79	552,41	99,58	0,00	0,00
Pazos de Borbén	240,25	69,14	451,12	81,32	0,00	0,00
Pedrafita do Cebreiro	239,79	69,01	870,79	156,97	0,00	0,00
Petín	383,65	110,42	634,98	114,46	-3,93	-42,75
Piñor	256,43	73,80	675,41	121,75	0,00	0,00
Pol	288,24	82,95	664,93	119,86	0,00	0,00
Pontecesures	396,18	114,02	404,52	72,92	-2,39	-26,00
Pontedeuva	202,10	58,16	901,68	162,54	0,00	0,00
Porqueira	252,10	72,55	1274,26	229,70	-13,08	-142,30
Portas	245,28	70,59	340,41	61,36	0,00	0,00
Portomarín	311,59	89,68	768,60	138,55	0,00	0,00
Punxín	270,59	77,88	477,42	86,06	0,00	0,00
Quintela de Leirado	401,92	115,68	577,72	104,14	0,00	0,00
Quiroga	443,94	127,77	580,52	104,64	0,00	0,00
Rábade	569,39	163,87	428,65	77,27	0,00	0,00
Rairiz de Veiga	227,00	65,33	504,29	90,90	0,00	0,00
Ramirás	219,29	63,11	443,37	79,92	0,00	0,00
Ribas de Sil	552,87	159,12	759,26	136,86	0,00	0,00
Ribeira de Piquín	403,21	116,05	1015,25	183,01	0,00	0,00
Riós	245,46	70,64	684,72	123,43	0,00	0,00
Riotorto	301,18	86,68	856,83	154,45	0,00	0,00
Rodeiro	357,62	102,92	621,15	111,97	0,00	0,00
Roís	222,24	63,96	394,96	71,20	26,83	291,94
Rubíá	360,27	103,69	485,51	87,52	-8,41	-91,47
Samos	280,23	80,65	669,50	120,68	0,00	0,00

Entidad	Tributarios	ÍNDICE	Transferencias	ÍNDICE	Financieros	ÍNDICE
San Amaro	279,78	80,52	407,15	73,39	0,00	0,00
San Cristovo de Cea	200,60	57,73	1132,85	204,21	0,00	0,00
San Sadurniño	330,80	95,21	727,13	131,07	0,00	0,00
San Xoán de Río	352,77	101,53	667,55	120,33	0,93	10,13
Sandiás	310,69	89,42	519,24	93,60	-3,43	-37,35
Santiso	263,94	75,96	540,58	97,44	0,00	0,00
Sarreus	245,82	70,75	750,94	135,36	0,00	0,00
Sober	322,24	92,74	589,71	106,30	0,00	0,00
Sobrado	294,78	84,84	689,59	124,30	0,00	0,00
Taboada	375,34	108,02	563,55	101,58	0,00	0,00
Taboadela	289,92	83,44	435,34	78,47	0,00	0,00
Toén	356,87	102,71	466,16	84,03	3,34	36,35
Toques	228,17	65,67	1020,88	184,02	108,29	1178,37
Tordoia	280,99	80,87	561,10	101,14	0,00	0,00
Touro	227,97	65,61	517,79	93,34	31,46	342,35
Trabada	283,25	81,52	690,28	124,43	0,00	0,00
Trasmiras	229,20	65,96	559,97	100,94	-10,03	-109,15
Trazo	234,94	67,62	469,19	84,58	3,76	40,93
Triacastela	175,53	50,52	1073,50	193,51	0,00	0,00
Val do Dubra	232,99	67,06	369,23	66,56	35,50	386,29
Verea	400,01	115,13	570,53	102,84	12,80	139,33
Viana do Bolo	407,25	117,21	485,60	87,53	-0,36	-3,88
Vilamarín	249,84	71,91	745,15	134,32	-7,11	-77,34
Vilamartín de Valdeorras	430,47	123,89	424,24	76,47	0,00	0,00
Vilar de Barrio	207,24	59,65	510,66	92,05	0,00	0,00
Vilar de Santos	282,53	81,31	660,70	119,10	0,00	0,00
Vilardevós	199,56	57,43	462,76	83,42	-7,53	-81,94
Vilariño de Conso	2.083,72	599,70	1006,34	181,40	0,00	0,00
Vilarmaior	238,98	68,78	609,13	109,80	0,00	0,00
Vilasantar	258,65	74,44	704,00	126,90	0,00	0,00
Xermade	328,02	94,40	693,35	124,98	0,00	0,00
Xove	1.697,11	488,43	453,85	81,81	0,00	0,00
Xunqueira de Ambía	332,21	95,61	632,12	113,94	0,00	0,00
Xunqueira de Espadañedo	473,51	136,28	781,78	140,92	-20,70	-225,28
Zas	248,99	71,66	467,26	84,23	0,00	0,00
MEDIA	347,46	100,00	554,76	100,00	9,19	100,00

Anexo 17 Estructura del presupuesto de ingresos. Tributos locales. Ayuntamientos de menos de 5.000 habitantes

Entidad	IBI	ÍNDICE	IAE	ÍNDICE	ICIO	ÍNDICE	IVTM	ÍNDICE	IIVTNU	ÍNDICE
A Arnoia	237,47	159,43	31,64	103,29	6,21	66,83	37,82	83,33	0,00	0,00
A Baña	87,11	58,48	3,59	11,71	7,74	83,27	42,63	93,92	0,00	0,00
A Bola	55,33	37,15	1,60	5,24	1,66	17,91	34,24	75,44	2,11	289,61
A Capela	120,22	80,71	12,04	39,30	12,19	131,23	57,38	126,41	0,00	0,00
A Fonsagrada	101,07	67,86	21,08	68,81	7,53	81,01	50,66	111,60	0,00	0,00
A Gudiña	118,80	79,76	40,57	132,46	6,56	70,66	49,07	108,12	0,00	0,00
A Illa de Arousa	203,15	136,39	5,17	16,88	9,98	107,38	35,43	78,06	7,08	969,41
A Lama	120,06	80,61	19,00	62,04	7,28	78,32	39,07	86,08	0,00	0,00
A Merca	78,85	52,94	4,81	15,70	3,68	39,61	50,01	110,18	0,00	0,00
A Mezquita	53,91	36,19	7,43	24,24	9,20	99,00	47,28	104,16	0,00	0,00
A Pastoriza	141,39	94,92	15,36	50,16	20,33	218,86	65,90	145,18	0,00	0,00
A Peroxa	66,85	44,88	13,83	45,15	2,33	25,10	31,41	69,21	0,00	0,00
A Pobra de Trives	0,00	0,00	0,00	0,00	0,00	0,00	0,00	0,00	0,00	0,00
A Pobra do Brollón	247,19	165,96	11,87	38,77	11,04	118,82	47,49	104,62	0,00	0,00
A Pontenova	125,24	84,08	19,48	63,61	8,09	87,03	72,70	160,17	0,00	0,00
A Rúa	147,30	98,89	9,56	31,20	0,00	0,00	45,89	101,11	0,00	0,00
A Teixeira	227,46	152,71	55,92	182,57	4,73	50,87	45,95	101,24	0,00	0,00
A Veiga	320,47	215,15	166,08	542,20	6,44	69,28	52,46	115,59	0,00	0,00
Abadín	237,41	159,39	69,03	225,37	0,00	0,00	49,81	109,74	0,00	0,00
Agolada	120,06	80,60	19,58	63,92	11,69	125,83	43,99	96,91	0,00	0,00
Alfoz	121,34	81,46	26,75	87,34	19,10	205,58	48,81	107,54	0,00	0,00
Amoeiro	156,95	105,37	10,77	35,15	4,32	46,55	42,31	93,22	0,00	0,00
Antas de Ulla	0,00	0,00	0,00	0,00	0,00	0,00	0,00	0,00	0,00	0,00
Aranga	114,76	77,05	41,55	135,66	12,46	134,15	37,89	83,47	0,00	0,00
Arbo	172,29	115,67	13,18	43,04	2,37	25,54	38,17	84,09	0,00	0,00
As Neves	89,25	59,92	11,60	37,88	2,78	29,95	45,09	99,34	0,00	0,00
As Nogais	89,85	60,32	6,62	21,60	5,76	62,01	55,67	122,65	0,00	0,00
As Somozas	295,64	198,48	84,52	275,95	11,78	126,80	75,00	165,24	0,00	0,00
Avión	417,30	280,16	35,03	114,37	17,85	192,17	65,84	145,06	0,00	0,00
Baleira	74,82	50,23	13,70	44,73	10,28	110,67	47,27	104,15	0,00	0,00
Baltar	111,93	75,15	15,92	51,97	26,89	289,44	42,99	94,71	0,00	0,00
Bande	168,12	112,87	13,07	42,68	2,21	23,78	46,05	101,45	0,00	0,00
Baños de Molgas	229,75	154,24	2,17	7,07	3,28	35,26	41,60	91,65	0,00	0,00
Baralla	160,26	107,59	8,33	27,20	9,90	106,56	60,95	134,29	0,00	0,00

Entidad	IBI	ÍNDICE	IAE	ÍNDICE	ICIO	ÍNDICE	IVTM	ÍNDICE	IIVTNU	ÍNDICE
Barreiros	425,60	285,73	12,25	40,00	23,56	253,56	56,21	123,85	0,00	0,00
Barro	153,51	103,06	3,94	12,88	15,95	171,72	60,26	132,77	0,00	0,00
Beade	279,83	187,87	5,60	18,29	20,98	225,84	53,25	117,32	0,00	0,00
Beariz	70,77	47,51	8,70	28,42	4,82	51,91	58,26	128,35	0,00	0,00
Becerreá	125,60	84,32	9,85	32,17	5,39	58,03	54,01	119,00	0,00	0,00
Begonte	163,89	110,03	74,60	243,55	9,07	97,68	47,84	105,40	0,00	0,00
Boborás	112,20	75,33	33,85	110,51	7,11	76,55	44,30	97,59	0,00	0,00
Boimorto	98,91	66,40	2,04	6,64	4,47	48,13	46,56	102,57	0,00	0,00
Boqueixón	148,94	99,99	17,77	58,01	10,37	111,65	58,79	129,52	0,66	90,57
Bóveda	142,96	95,98	11,18	36,51	9,73	104,73	39,01	85,94	4,20	575,07
Cabana de Bergantiños	145,01	97,35	8,12	26,52	10,60	114,11	50,63	111,54	0,02	2,33
Cabanas	254,29	170,72	17,36	56,69	7,45	80,23	52,64	115,97	4,17	571,08
Calvos de Randín	119,15	79,99	12,54	40,95	21,41	230,45	50,68	111,65	0,00	0,00
Campo Lameiro	113,49	76,20	31,03	101,30	4,88	52,50	48,96	107,86	0,00	0,00
Carballeda de Avia	134,96	90,61	1,38	4,49	1,57	16,91	45,51	100,26	0,00	0,00
Carballeda de Valdeorras	123,82	83,13	209,07	682,58	16,43	176,82	62,99	138,78	0,00	0,00
Carballedo	145,19	97,48	65,02	212,27	19,59	210,91	48,64	107,16	0,00	0,00
Cariño	202,26	135,79	9,16	29,89	5,44	58,58	43,85	96,60	10,02	1373,02
Carnota	172,04	115,50	15,06	49,16	9,22	99,20	31,94	70,37	2,81	384,46
Cartelle	54,84	36,81	3,53	11,52	1,71	18,40	48,54	106,95	0,00	0,00
Castrelo de Miño	112,24	75,35	71,52	233,48	3,79	40,76	52,14	114,88	0,00	0,00
Castrelo do Val	193,48	129,89	24,96	81,49	14,52	156,33	35,03	77,19	0,00	0,00
Castro Caldelas	184,32	123,74	16,08	52,49	7,43	79,97	57,29	126,22	0,00	0,00
Castroverde	140,52	94,34	10,52	34,33	18,81	202,47	54,79	120,72	0,00	0,00
Catoira	144,40	96,94	20,52	67,00	6,56	70,67	46,69	102,86	6,30	863,42
Cenlle	219,29	147,23	13,21	43,13	23,73	255,40	34,20	75,34	0,00	0,00
Cerdedo	146,52	98,37	16,85	55,01	0,86	9,21	39,04	86,02	0,00	0,00
Cerdido	96,96	65,10	12,84	41,92	2,14	23,05	41,04	90,43	0,00	0,00
Cervantes	46,48	31,20	5,97	19,50	1,58	16,96	66,60	146,73	0,00	0,00
Cervo	420,96	282,62	123,91	404,54	7,68	82,65	55,94	123,25	0,00	0,00
Chandrea de Queixa	539,31	362,08	121,74	397,46	10,36	111,57	47,11	103,79	0,00	0,00
Coirós	145,82	97,90	27,53	89,89	11,71	126,02	37,37	82,33	0,00	0,00
Coles	97,70	65,59	15,64	51,05	0,00	0,00	52,56	115,80	0,00	0,00
Corcubión	172,06	115,51	5,08	16,58	16,77	180,55	37,94	83,58	32,32	4426,73
Cortegada	129,60	87,01	15,11	49,32	3,72	40,05	49,72	109,55	0,00	0,00
Cospito	79,15	53,14	23,63	77,14	8,92	96,01	52,25	115,11	0,00	0,00

Informe de fiscalización de la cuenta general de las entidades locales de Galicia. Ejercicio 2016

Entidad	IBI	ÍNDICE	IAE	ÍNDICE	ICIO	ÍNDICE	IVTM	ÍNDICE	IIVTNU	ÍNDICE
Cotobade	91,17	61,21	8,10	26,43	4,24	45,66	48,85	107,63	0,00	0,00
Covelo	214,49	144,00	32,16	105,01	3,62	39,01	41,67	91,80	0,00	0,00
Crecente	81,91	54,99	21,92	71,56	14,33	154,22	31,03	68,36	0,00	0,00
Cualedro	126,58	84,98	26,36	86,05	4,69	50,49	37,33	82,24	0,00	0,00
Cuntis	77,75	52,20	17,39	56,78	1,59	17,13	40,08	88,30	1,55	212,58
Curtis	125,98	84,58	16,59	54,16	13,50	145,30	43,78	96,46	0,00	0,00
Dodro	46,02	30,90	6,74	22,01	17,99	193,65	39,42	86,85	0,00	0,00
Dozón	81,84	54,94	4,33	14,13	14,20	152,81	46,22	101,84	0,00	0,00
Dumbría	190,90	128,16	89,40	291,87	44,97	484,10	42,33	93,25	0,00	0,00
Entrimo	105,98	71,15	3,20	10,44	3,34	35,96	39,53	87,09	0,00	0,00
Esgos	140,54	94,35	4,84	15,79	0,00	0,00	41,71	91,90	0,00	0,00
Fisterra	122,57	82,29	1,39	4,52	9,06	97,55	26,71	58,84	0,00	0,00
Folgoso do Courel	126,72	85,07	15,39	50,24	12,58	135,41	46,04	101,44	0,00	0,00
Forcarei	119,83	80,45	30,60	99,91	5,54	59,68	44,83	98,76	3,79	519,25
Fornelos de Montes	132,10	88,68	24,08	78,61	7,80	83,96	44,61	98,28	0,00	0,00
Frades	84,12	56,47	9,43	30,78	20,65	222,27	52,39	115,43	0,00	0,00
Friol	162,57	109,15	19,44	63,46	38,66	416,13	37,93	83,57	0,00	0,00
Gomesende	104,50	70,16	4,83	15,76	0,00	0,00	34,23	75,42	0,00	0,00
Guntín	112,96	75,84	6,51	21,26	16,09	173,21	63,72	140,38	0,00	0,00
Irixoa	198,22	133,08	12,69	41,44	8,56	92,16	38,21	84,19	0,00	0,00
Láncara	161,46	108,40	14,27	46,58	18,86	203,00	50,09	110,36	0,00	0,00
Larouco	101,90	68,41	16,00	52,23	0,00	0,00	46,67	102,83	0,00	0,00
Laxe	126,08	84,64	6,07	19,81	9,28	99,94	16,24	35,78	0,00	0,00
Laza	124,75	83,76	9,70	31,66	0,00	0,00	42,83	94,37	0,00	0,00
Leiro	170,72	114,62	6,22	20,30	6,29	67,70	40,73	89,73	0,00	0,00
Lobeira	162,72	109,24	13,45	43,91	2,39	25,72	41,58	91,61	0,00	0,00
Lobios	68,10	45,72	35,69	116,53	1,85	19,97	37,35	82,28	0,00	0,00
Lourenzá	211,51	142,00	17,59	57,42	9,84	105,88	57,24	126,11	0,00	0,00
Lousame	88,21	59,22	10,64	34,73	12,16	130,86	42,32	93,23	0,00	0,00
Maceda	152,04	102,07	6,50	21,22	10,92	117,50	42,07	92,69	0,00	0,00
Manon	216,90	145,62	42,77	139,63	4,11	44,29	35,71	78,68	0,00	0,00
Manzaneda	148,49	99,69	223,47	729,56	10,03	107,95	47,67	105,03	0,00	0,00
Maside	97,24	65,28	12,60	41,14	7,81	84,07	56,73	124,98	0,00	0,00
Mazaricos	178,70	119,97	39,73	129,70	19,93	214,56	45,58	100,43	0,00	0,00
Meira	225,04	151,08	31,15	101,70	9,52	102,53	47,54	104,73	0,00	0,00
Meis	150,31	100,91	18,27	59,64	12,76	137,39	55,62	122,53	2,41	330,74

Entidad	IBI	ÍNDICE	IAE	ÍNDICE	ICIO	ÍNDICE	IVTM	ÍNDICE	IIVTNU	ÍNDICE
Melón	202,26	135,79	19,59	63,95	10,52	113,28	62,88	138,54	0,00	0,00
Mesía	77,84	52,26	17,20	56,16	3,72	40,07	56,87	125,30	0,00	0,00
Moeche	122,13	81,99	7,87	25,69	7,57	81,46	48,08	105,92	0,00	0,00
Mondariz	129,01	86,61	14,23	46,45	6,60	71,01	48,63	107,13	2,72	372,30
Mondariz-Balneario	434,99	292,04	43,81	143,05	11,56	124,46	47,40	104,42	16,63	2277,42
Mondoñedo	205,52	137,98	25,05	81,78	8,89	95,71	50,17	110,52	3,95	540,89
Monfero	143,42	96,29	47,37	154,65	7,72	83,06	44,49	98,01	0,00	0,00
Montederramo	237,40	159,38	50,17	163,79	5,11	55,02	64,84	142,86	0,00	0,00
Monterrei	162,37	109,01	7,28	23,77	0,00	0,00	34,20	75,34	0,00	0,00
Monterroso	133,30	89,49	7,49	24,46	10,53	113,39	41,24	90,86	0,00	0,00
Moraña	115,01	77,21	11,14	36,38	1,69	18,18	35,72	78,69	0,00	0,00
Muíños	166,13	111,53	45,02	146,97	1,72	18,56	35,80	78,87	0,00	0,00
Muras	986,91	662,58	471,22	1538,42	7,06	75,97	48,64	107,16	0,00	0,00
Muxía	132,34	88,85	6,67	21,76	8,62	92,75	33,65	74,14	0,00	0,00
Navia de Suarna	47,76	32,06	8,37	27,33	26,68	287,23	50,07	110,32	0,00	0,00
Negueira de Muñiz	905,41	607,86	104,51	341,20	5,19	55,86	38,34	84,48	0,00	0,00
Nogueira de Ramuín	225,78	151,58	246,09	803,44	8,29	89,25	69,72	153,61	0,00	0,00
O Bolo	169,32	113,68	11,35	37,07	1,29	13,93	39,37	86,73	0,00	0,00
O Corgo	129,33	86,83	9,69	31,63	10,72	115,41	61,95	136,48	0,00	0,00
O Incio	118,41	79,50	17,22	56,22	5,37	57,84	47,36	104,34	0,00	0,00
O Irixo	95,87	64,36	32,27	105,35	9,19	98,87	37,40	82,39	0,00	0,00
O Páramo	0,00	0,00	0,00	0,00	0,00	0,00	0,00	0,00	0,00	0,00
O Pino	194,47	130,56	11,24	36,71	0,00	0,00	39,72	87,52	4,91	672,81
O Saviñao	212,92	142,95	6,67	21,79	15,05	162,01	37,48	82,57	0,00	0,00
O Valadouro	6,17	4,14	58,55	191,15	-24,01	-258,46	41,93	92,38	0,00	0,00
O Vicedo	365,41	245,32	42,45	138,58	3,99	42,99	44,79	98,67	0,00	0,00
Oia	110,49	74,18	9,03	29,50	2,90	31,27	36,61	80,66	0,15	20,72
Oímbra	60,58	40,67	11,91	38,89	0,00	0,00	33,77	74,41	0,00	0,00
Os Blancos	112,78	75,71	11,78	38,47	0,40	4,26	81,12	178,72	0,00	0,00
Ourol	553,38	371,52	150,05	489,89	3,02	32,50	43,77	96,42	0,00	0,00
Paderne	118,69	79,69	14,16	46,24	9,36	100,75	39,86	87,82	0,00	0,00
Paderne de Allariz	218,63	146,78	4,34	14,18	4,22	45,40	38,43	84,67	0,00	0,00
Padrenda	62,99	42,29	70,23	229,28	3,17	34,09	43,02	94,78	0,00	0,00
Palas de Rei	215,21	144,48	16,78	54,79	32,52	350,00	42,69	94,04	0,00	0,00
Pantón	302,27	202,93	12,16	39,69	16,87	181,55	42,65	93,96	0,00	0,00
Parada de Sil	333,10	223,63	175,35	572,48	4,00	43,07	40,92	90,15	0,00	0,00

Informe de fiscalización de la cuenta general de las entidades locales de Galicia. Ejercicio 2016

Entidad	IBI	ÍNDICE	IAE	ÍNDICE	ICIO	ÍNDICE	IVTM	ÍNDICE	IIVTNU	ÍNDICE
Paradela	128,65	86,37	12,62	41,20	26,74	287,89	45,50	100,25	0,00	0,00
Pazos de Borbén	132,41	88,90	6,46	21,09	3,65	39,30	46,86	103,25	0,00	0,00
Pedrafita do Cebreiro	92,17	61,88	12,32	40,23	0,00	0,00	53,29	117,41	0,00	0,00
Petín	211,19	141,79	2,95	9,62	0,00	0,00	46,50	102,45	0,00	0,00
Piñor	87,68	58,87	21,91	71,54	4,53	48,81	46,20	101,79	0,00	0,00
Pol	101,32	68,02	13,23	43,20	8,49	91,39	47,10	103,76	0,00	0,00
Pontecesures	208,78	140,17	23,64	77,18	3,69	39,74	36,16	79,66	3,95	541,41
Pontedeuva	81,39	54,64	10,66	34,82	4,87	52,39	41,02	90,38	0,00	0,00
Porqueira	101,95	68,45	11,89	38,83	1,13	12,11	37,13	81,79	0,00	0,00
Portas	93,29	62,63	3,63	11,85	1,73	18,60	49,98	110,10	0,00	0,00
Portomarín	161,87	108,68	8,66	28,28	26,97	290,33	35,25	77,66	0,00	0,00
Punxín	81,72	54,86	6,44	21,02	1,98	21,27	44,70	98,49	0,00	0,00
Quintela de Leirado	92,70	62,23	20,61	67,28	5,72	61,58	43,04	94,82	0,00	0,00
Quiroga	246,60	165,56	24,26	79,19	2,77	29,81	39,77	87,62	1,23	167,82
Rábade	256,67	172,32	32,51	106,13	11,85	127,57	57,45	126,57	0,00	0,00
Rairiz de Veiga	75,92	50,97	6,26	20,43	9,35	100,69	40,39	88,99	0,00	0,00
Ramirás	74,43	49,97	6,93	22,63	2,02	21,73	42,81	94,31	0,00	0,00
Ribas de Sil	301,46	202,39	86,36	281,95	9,64	103,73	39,04	86,00	0,00	0,00
Ribeira de Piquín	149,16	100,14	62,81	205,05	2,02	21,69	46,65	102,78	0,00	0,00
Riós	74,83	50,24	24,27	79,22	0,60	6,50	57,76	127,26	0,00	0,00
Riotorto	131,88	88,54	26,03	84,97	23,71	255,22	52,79	116,29	0,00	0,00
Rodeiro	146,66	98,46	23,83	77,80	64,02	689,13	48,79	107,50	0,00	0,00
Rois	91,14	61,19	9,05	29,54	9,46	101,87	46,12	101,61	0,00	0,00
Rubiá	111,93	75,15	100,73	328,85	2,41	25,97	37,08	81,69	0,00	0,00
Samos	40,56	27,23	6,30	20,58	12,39	133,34	51,73	113,97	0,00	0,00
San Amaro	93,21	62,58	4,92	16,05	2,93	31,50	44,23	97,43	0,00	0,00
San Cristovo de Cea	62,12	41,71	7,53	24,58	7,89	84,92	46,82	103,16	0,00	0,00
San Sadurniño	149,99	100,70	53,53	174,77	5,46	58,78	20,96	46,17	0,00	0,00
San Xoán de Río	171,72	115,29	13,72	44,80	1,10	11,83	47,54	104,74	0,00	0,00
Sandiás	113,32	76,08	7,70	25,13	17,91	192,77	43,95	96,82	0,00	0,00
Santiso	140,03	94,01	22,94	74,89	0,00	0,00	40,65	89,56	0,00	0,00
Sarreaus	82,84	55,62	17,96	58,65	13,39	144,09	41,59	91,62	0,00	0,00
Sober	126,11	84,66	41,34	134,96	7,31	78,74	30,89	68,05	0,00	0,00
Sobrado	133,06	89,33	11,97	39,09	8,38	90,21	66,12	145,68	0,00	0,00
Taboada	173,87	116,73	13,55	44,23	14,42	155,20	37,94	83,58	0,00	0,00
Taboadela	59,58	40,00	16,10	52,57	17,84	192,04	55,15	121,50	0,00	0,00

Entidad	IBI	ÍNDICE	IAE	ÍNDICE	ICIO	ÍNDICE	IVTM	ÍNDICE	IIVTNU	ÍNDICE
Toén	136,05	91,34	31,96	104,34	4,29	46,17	45,96	101,26	0,00	0,00
Toques	96,39	64,72	13,33	43,52	11,82	127,23	42,90	94,52	0,00	0,00
Tordoia	164,33	110,32	10,88	35,54	5,99	64,53	52,07	114,72	0,00	0,00
Touro	87,54	58,77	16,35	53,36	14,67	157,96	44,79	98,67	0,00	0,00
Trabada	71,64	48,10	19,32	63,07	13,81	148,65	66,53	146,58	0,00	0,00
Trasmiras	97,55	65,49	9,96	32,53	10,64	114,56	43,20	95,18	0,00	0,00
Trazo	82,77	55,57	5,35	17,46	15,83	170,41	50,59	111,45	0,00	0,00
Triacastela	41,99	28,19	2,39	7,82	3,62	39,01	51,89	114,32	0,00	0,00
Val do Dubra	105,90	71,10	5,34	17,42	4,04	43,45	45,27	99,74	1,46	199,41
Verea	245,91	165,09	25,09	81,92	9,75	104,93	43,19	95,15	0,00	0,00
Viana do Bolo	204,91	137,57	60,30	196,87	12,52	134,79	45,27	99,73	0,00	0,00
Vilamarín	73,75	49,51	14,92	48,70	16,95	182,42	50,13	110,45	0,00	0,00
Vilamartín de Valdeorras	157,15	105,51	47,45	154,92	12,31	132,50	59,20	130,42	1,24	170,03
Vilar de Barrio	68,89	46,25	7,20	23,49	1,08	11,67	47,89	105,51	0,00	0,00
Vilar de Santos	111,57	74,90	9,41	30,73	3,69	39,70	49,29	108,58	0,00	0,00
Vilardevós	104,93	70,45	7,17	23,41	6,39	68,74	35,96	79,23	0,00	0,00
Vilariño de Conso	1.463,99	982,87	509,83	1664,48	7,47	80,37	42,47	93,56	0,00	0,00
Vilarmaior	93,13	62,53	4,60	15,03	8,29	89,28	40,59	89,42	0,00	0,00
Vilasantar	93,55	62,81	10,41	33,99	6,55	70,46	42,58	93,81	0,00	0,00
Xermade	142,71	95,81	27,66	90,32	5,04	54,26	55,57	122,43	0,00	0,00
Xove	268,94	180,55	857,36	2799,08	3,99	42,91	46,04	101,43	0,00	0,00
Xunqueira de Ambía	178,33	119,72	4,34	14,16	6,10	65,63	48,10	105,97	0,00	0,00
Xunqueira de Espadañedo	159,70	107,22	30,21	98,63	49,17	529,32	59,49	131,07	0,00	0,00
Zas	124,65	83,69	9,04	29,51	5,88	63,31	49,43	108,90	3,00	410,28
MEDIA	148,95	100,00	30,63	100,00	9,29	100,00	45,39	100,00	0,73	100,00

Anexo 18 Ahorro Bruto. Ayuntamientos de menos de 5.000 habitantes

Entidad	2013	2014	2015	2016	% Variac. 2016/2015
A Arnoia	191.033,89	377.284,56	383.405,15	355.895,00	-7,18%
A Baña	-9.114,04	181.605,82	62.517,97	38.579,01	-38,29%
A Bola	73.781,72	30.380,37	188.052,40	281.786,62	49,84%
A Capela	81.610,12	75.055,34	109.622,45	117.608,98	7,29%
A Fonsagrada	143.878,26	108.681,20	78.046,92	167.885,07	115,11%
A Gudiña	108.256,80	102.560,43	42.218,72	140.989,69	233,95%
A Illa de Arousa	0,00	0,00	549.085,97	595.439,77	8,44%
A Lama	217.197,97	192.793,48	84.132,47	197.276,94	134,48%

Informe de fiscalización de la cuenta general de las entidades locales de Galicia. Ejercicio 2016

Entidad	2013	2014	2015	2016	% Variac. 2016/2015
A Merca	186.073,52	254.054,00	272.209,67	236.490,73	-13,12%
A Mezquita	108.844,03	159.306,86	8.659,04	23.154,71	167,41%
A Pastoriza	122.210,83	369.244,46	281.852,12	528.323,34	87,45%
A Peroxa	125.705,49	292.992,71	380.792,46	197.592,98	-48,11%
A Pobra de Trives	348.832,40	314.444,71	411.184,47	0,00	-100,00%
A Pobra do Brollón	293.170,35	249.584,63	136.178,18	213.178,88	56,54%
A Pontenova	79.355,66	263.917,44	68.748,27	179.692,02	161,38%
A Rúa	487.363,43	211.737,52	332.035,92	389.364,76	17,27%
A Teixeira	108.586,63	100.329,05	116.411,80	195.140,82	67,63%
A Veiga	191.281,36	259.889,64	388.656,07	227.216,91	-41,54%
Abadín	220.641,33	60.861,53	358.388,71	315.471,80	-11,97%
Agolada	132.779,82	140.243,83	231.499,55	247.866,14	7,07%
Alfoz	86.274,71	113.405,35	166.618,78	165.468,85	-0,69%
Amoeiro	242.797,79	218.362,52	226.209,68	128.843,51	-43,04%
Antas de Ulla	39.852,47	171.495,86	379.788,66	0,00	-100,00%
Aranga	462.056,89	186.177,23	177.858,72	203.374,61	14,35%
Arbo	445.361,14	345.255,87	347.842,92	143.364,09	-58,78%
As Neves	254.766,50	149.471,03	148.146,45	501.640,96	238,61%
As Nogais	83.263,37	120.152,20	60.911,02	56.422,48	-7,37%
As Somozas	1.296.797,45	264.433,86	-144.012,13	-43.551,15	-69,76%
Avión	268.927,56	66.931,43	266.148,73	339.321,77	27,49%
Baleira	157.908,41	149.787,81	217.142,71	146.631,49	-32,47%
Baltar	77.379,37	104.021,93	123.576,16	201.051,23	62,69%
Bande	195.475,88	153.209,91	262.298,86	205.994,67	-21,47%
Baños de Molgas	192.851,85	139.692,24	108.680,68	280.955,73	158,51%
Baralla	339.108,42	207.421,45	226.541,48	450.397,62	98,81%
Barreiros	601.498,44	922.846,63	887.986,08	608.470,75	-31,48%
Barro	421.620,57	607.298,17	613.710,41	629.289,82	2,54%
Beade	29.181,05	382.690,42	136.619,04	84.242,25	-38,34%
Beariz	128.644,03	67.967,37	146.002,39	82.621,44	-43,41%
Becerreá	431.378,24	434.970,79	372.246,75	308.477,59	-17,13%
Begonte	373.716,53	369.429,90	337.852,71	375.859,69	11,25%
Boborás	472.639,88	502.267,24	371.555,25	327.114,55	-11,96%
Boimorto	173.675,14	275.187,27	-54.720,12	219.978,42	-502,01%
Boqueixón	437.887,34	502.521,92	735.721,91	518.201,32	-29,57%
Bóveda	189.395,64	169.833,13	229.148,74	305.790,86	33,45%

Entidad	2013	2014	2015	2016	% Variac. 2016/2015
Cabana de Bergantiños	437.651,81	250.861,94	530.534,58	345.323,48	-34,91%
Cabanas	331.576,79	257.295,23	394.133,39	380.511,51	-3,46%
Calvos de Randín	94.136,65	111.714,45	50.540,34	184.942,05	265,93%
Campo Lameiro	377.800,27	403.828,70	302.519,50	318.140,28	5,16%
Carballeda de Avia	143.607,94	152.311,92	139.463,42	200.675,02	43,89%
Carballeda de Valdeorras	511.850,35	549.135,04	661.369,37	692.620,54	4,73%
Carballedo	400.216,61	659.481,88	514.163,71	461.604,69	-10,22%
Cariño	688.055,70	443.614,46	374.908,83	545.244,84	45,43%
Carnota	336.654,63	438.880,17	419.398,16	405.362,29	-3,35%
Cartelle	467.237,48	347.428,35	353.249,59	374.531,46	6,02%
Castro de Miño	78.372,84	102.460,42	59.015,71	-16.526,12	-128,00%
Castro do Val	109.342,96	189.026,78	142.731,05	175.373,74	22,87%
Castro Caldelas	167.165,77	200.195,31	153.417,10	345.168,79	124,99%
Castroverde	353.177,62	184.348,33	111.086,48	373.533,87	236,26%
Catoira	-542.437,09	319.820,36	678.016,43	-56.436,62	-108,32%
Cenlle	103.026,87	139.013,93	168.802,07	194.240,85	15,07%
Cerdedo	160.654,62	146.282,23	139.821,53	471.632,38	237,31%
Cerdido	49.092,60	84.260,31	69.631,15	123.603,35	77,51%
Cervantes	148.012,53	234.715,48	230.762,36	292.272,65	26,66%
Cervo	1.153.900,32	1.239.043,94	1.549.483,72	1.832.820,31	18,29%
Cesuras	272.668,60	0,00	0,00	0,00	-
Chandrea de Queixa	168.331,86	139.919,59	275.305,49	206.722,30	-24,91%
Coirós	235.130,81	51.853,53	128.772,96	7.471,50	-94,20%
Coles	773.493,41	506.966,68	511.712,13	621.604,21	21,48%
Corcubión	117.026,19	102.513,77	66.792,04	106.177,71	58,97%
Cortegada	94.135,40	92.601,00	107.840,53	42.588,48	-60,51%
Cospeito	163.429,65	473.034,54	445.942,15	161.738,52	-63,73%
Cotobade	301.529,26	445.361,50	325.317,46	1.182.357,81	263,45%
Covelo	496.710,11	508.401,51	552.331,43	648.967,21	17,50%
Crecente	-144.102,66	62.477,47	140.305,12	108.284,55	-22,82%
Cualedro	-50.668,69	191.716,86	121.468,82	111.954,75	-7,83%
Cuntis	516.818,17	115.056,61	189.032,41	261.027,03	38,09%
Curtis	814.069,76	701.089,05	3.097.862,79	419.352,88	-86,46%
Dodro	272.954,41	272.655,71	165.390,60	168.271,25	1,74%
Dozón	107.969,50	131.027,61	28.183,66	54.551,07	93,56%
Dumbría	865.951,11	-124.440,64	504.428,02	635.926,27	26,07%

Informe de fiscalización de la cuenta general de las entidades locales de Galicia. Ejercicio 2016

Entidad	2013	2014	2015	2016	% Variac. 2016/2015
Entrimo	208.997,85	131.255,95	122.912,31	223.576,54	81,90%
Esgos	67.555,38	39.497,55	69.568,46	141.679,70	103,66%
Fisterra	433.073,60	546.954,28	549.280,36	406.403,59	-26,01%
Folgoso do Courel	135.641,58	127.687,07	154.234,83	328.865,03	113,22%
Forcarei	460.478,21	470.266,30	374.858,34	375.236,65	0,10%
Fornelos de Montes	171.356,98	73.901,52	93.096,64	95.848,08	2,96%
Frades	354.637,30	150.817,16	147.074,72	182.018,64	23,76%
Friol	444.162,18	396.047,56	429.640,90	325.402,05	-24,26%
Gomesende	18.408,32	38.237,26	39.925,95	154.099,31	285,96%
Guntín	159.628,98	295.565,26	308.903,44	512.204,65	65,81%
Irixoa	205.753,90	199.117,69	208.036,96	249.472,78	19,92%
Láncara	85.097,72	280.012,44	142.327,10	408.805,77	187,23%
Larouco	-20.458,21	74.875,67	47.458,49	78.721,89	65,88%
Laxe	519.073,52	332.154,05	470.945,67	360.260,37	-23,50%
Laza	159.527,53	255.018,45	187.031,58	245.764,76	31,40%
Leiro	167.831,26	180.896,96	170.943,17	169.546,49	-0,82%
Lobeira	-16.901,45	95.476,29	105.524,28	167.206,59	58,45%
Lobios	517.680,52	269.975,80	320.488,95	109.357,25	-65,88%
Lourenzá	210.626,44	235.064,56	275.916,59	472.692,99	71,32%
Lousame	351.109,48	396.682,35	202.753,89	217.181,64	7,12%
Maceda	444.028,71	219.547,68	136.165,09	283.106,99	107,91%
Manon	89.274,45	246.085,42	-15.986,12	227.019,49	-1520,10%
Manzaneda	-15.431,82	108.241,73	-12.584,88	158.688,02	-1360,94%
Maside	394.295,10	195.923,75	223.873,91	293.835,31	31,25%
Mazaricos	414.055,23	228.952,87	172.381,12	233.209,08	35,29%
Meira	36.620,75	132.821,80	62.348,45	227.552,71	264,97%
Meis	0,00	0,00	0,00	697.465,88	-
Melón	250.211,60	-111.084,64	209.120,56	276.353,03	32,15%
Mesía	493.471,73	359.317,73	220.037,54	250.193,95	13,71%
Moeche	83.977,18	61.395,65	30.335,59	92.689,54	205,55%
Mondariz	204.371,50	395.732,63	193.793,04	238.738,15	23,19%
Mondariz-Balneario	153.221,18	-25.669,28	154.158,13	350.045,86	127,07%
Mondoñedo	598.039,49	747.760,30	914.430,36	648.312,77	-29,10%
Monfero	180.943,62	146.885,79	102.616,12	229.039,51	123,20%
Montederramo	152.520,11	146.061,16	163.614,86	140.049,29	-14,40%
Monterrei	32.463,41	220.770,65	203.499,54	318.555,22	56,54%

Entidad	2013	2014	2015	2016	% Variac. 2016/2015
Monterroso	495.922,78	393.980,47	655.498,05	247.172,65	-62,29%
Moraña	165.947,79	430.756,41	728.235,11	442.453,93	-39,24%
Muíños	185.536,16	234.249,25	272.478,06	158.377,37	-41,88%
Muras	589.089,43	405.926,30	499.645,25	556.687,16	11,42%
Muxía	0,00	0,00	0,00	186.347,52	-
Navia de Suarna	137.773,92	181.925,72	153.547,60	205.326,71	33,72%
Negueira de Muíiz	97.274,48	106.686,58	16.616,46	131.833,17	693,39%
Nogueira de Ramuín	-323.053,36	-412.884,57	115.027,95	102.915,76	-10,53%
O Bolo	270.352,33	140.463,48	158.071,68	230.168,47	45,61%
O Corgo	545.148,70	462.278,57	734.347,75	693.900,12	-5,51%
O Incio	69.728,53	69.670,68	122.797,39	55.738,59	-54,61%
O Irixo	223.560,62	346.662,12	174.890,86	315.948,96	80,65%
O Páramo	356.906,32	258.130,36	243.842,01	1.180.781,38	384,24%
O Pino	250.802,80	520.358,20	1.015.492,74	-647.765,84	-163,79%
O Saviñao	673.971,10	424.252,59	1.029.519,97	885.477,23	-13,99%
O Valadouro	360.004,82	239.854,39	294.299,88	190.172,36	-35,38%
O Vicedo	684.449,49	450.988,79	256.798,27	535.659,07	108,59%
Oia	170.720,92	399.393,45	133.573,50	74.919,34	-43,91%
Oímbra	299.156,78	211.702,76	291.569,49	252.780,11	-13,30%
Os Blancos	64.199,49	-59.212,28	-77.727,52	101.553,09	-230,65%
Ourol	74.336,45	384.031,80	60.666,33	176.157,92	190,37%
Oza dos Ríos	352.343,27	0,00	0,00	0,00	-
Paderne	382.710,04	296.530,89	248.866,64	365.622,40	46,91%
Paderne de Allariz	211.785,99	147.571,70	137.923,00	329.604,08	138,98%
Padrenda	294.636,42	263.852,40	192.550,54	278.622,66	44,70%
Palas de Rei	560.886,86	-84.520,71	79.892,06	381.930,92	378,06%
Pantón	116.681,54	281.517,23	349.257,81	770.762,07	120,69%
Parada de Sil	211.711,99	219.006,28	205.712,56	287.058,00	39,54%
Paradela	248.502,31	243.217,81	321.499,37	334.403,59	4,01%
Pazos de Borbén	227.487,19	55.097,71	194.868,90	301.904,68	54,93%
Pedrafita do Cebreiro	164.164,16	195.489,08	108.455,55	16.114,91	-85,14%
Petín	115.620,42	155.260,86	140.137,99	257.315,29	83,62%
Piñor	-64.384,70	65.535,67	28.518,23	99.846,01	250,11%
Pol	116.402,33	293.152,28	96.801,66	185.861,45	92,00%
Pontecesures	166.200,56	90.659,48	212.185,36	421.211,58	98,51%
Pontedeiva	70.228,10	114.172,23	65.947,98	73.807,49	11,92%

Informe de fiscalización de la cuenta general de las entidades locales de Galicia. Ejercicio 2016

Entidad	2013	2014	2015	2016	% Variac. 2016/2015
Porqueira	293.807,34	-328.000,75	286.253,98	191.772,10	-33,01%
Portas	67.018,63	164.859,82	171.121,82	389.463,23	127,59%
Portomarín	116.570,20	204.131,55	200.621,20	147.570,88	-26,44%
Punxín	-21.907,05	17.701,60	75.410,78	72.982,47	-3,22%
Quintela de Leirado	133.479,44	134.273,98	74.877,27	94.722,41	26,50%
Quiroga	606.794,18	350.941,45	287.332,62	363.441,61	26,49%
Rábade	200.101,67	163.119,08	125.682,97	328.615,59	161,46%
Rairiz de Veiga	47.590,43	-7.167,84	50.406,66	64.098,39	27,16%
Ramirás	307.942,97	176.160,79	123.135,35	182.243,94	48,00%
Ribas de Sil	325.729,14	320.720,33	40.141,28	233.520,93	481,75%
Ribeira de Piquín	97.987,45	77.385,10	65.254,14	39.029,08	-40,19%
Riós	99.367,15	60.424,44	249.141,56	174.123,60	-30,11%
Riotorto	69.837,36	143.632,48	47.616,21	140.521,38	195,11%
Rodeiro	-76.505,92	77.644,09	157.237,00	53.905,12	-65,72%
Roís	156.011,54	89.305,13	104.780,01	192.740,06	83,95%
Rubiá	236.509,46	205.034,68	222.877,16	303.509,76	36,18%
Samos	184.133,49	142.971,21	33.997,38	148.060,06	335,50%
San Amaro	41.729,70	49.330,88	60.757,43	136.769,12	125,11%
San Cibrao das Viñas	1.665.034,49	2.046.362,48	0,00	0,00	-
San Cristovo de Cea	260.450,37	238.618,90	-51.115,22	156.876,75	-406,91%
San Sadurniño	311.148,40	184.419,18	-43.035,67	788.070,70	-1931,20%
San Xoán de Río	92.036,13	202.625,69	251.367,22	163.803,96	-34,83%
Sandiás	169.861,54	107.311,26	145.532,73	137.299,61	-5,66%
Santiso	212.994,83	61.687,08	169.099,68	78.468,86	-53,60%
Sarreaus	-106.642,26	-20.176,99	-98.985,19	227.942,31	-330,28%
Sober	441.990,64	341.816,90	406.276,82	486.769,70	19,81%
Sobrado	358.146,53	452.983,48	161.608,91	232.290,98	43,74%
Taboada	219.625,10	154.135,52	98.113,94	518.632,80	428,60%
Taboadela	285.028,59	270.862,67	274.116,96	273.378,43	-0,27%
Toén	371.384,19	255.308,83	378.961,01	383.302,17	1,15%
Toques	93.667,60	88.337,90	139.049,08	55.335,00	-60,20%
Tordoia	195.987,41	349.969,35	257.570,80	478.557,72	85,80%
Touro	244.344,84	371.203,88	302.279,75	296.985,47	-1,75%
Trabada	144.269,02	79.474,52	61.677,91	122.614,75	98,80%
Trasmiras	178.716,68	132.540,18	247.973,11	266.024,86	7,28%
Trazo	373.044,30	250.766,34	182.582,67	135.885,63	-25,58%

Entidad	2013	2014	2015	2016	% Variac. 2016/2015
Triacastela	-106.969,46	-32.355,82	-124.862,06	15.414,79	-112,35%
Val do Dubra	529.741,81	222.156,78	231.576,03	205.908,70	-11,08%
Verea	123.362,00	147.491,00	82.977,12	288.570,77	247,77%
Viana do Bolo	474.542,51	579.698,65	601.282,46	730.134,45	21,43%
Vilamarín	333.447,09	202.677,76	110.139,71	146.218,19	32,76%
Vilamartín de Valdeorras	131.831,78	127.103,67	243.586,11	387.940,13	59,26%
Vilar de Barrio	125.970,85	145.850,63	175.352,22	38.708,76	-77,93%
Vilar de Santos	137.223,56	93.886,12	82.211,61	56.442,31	-31,35%
Vilardevós	143.019,39	179.680,26	148.125,03	253.174,35	70,92%
Vilariño de Conso	728.870,52	805.538,02	748.043,41	730.150,02	-2,39%
Vilarmaior	66.135,91	14.960,21	88.229,48	-24.798,54	-128,11%
Vilasantar	6.559,23	-44.002,74	115.540,59	89.155,75	-22,84%
Xermade	98.950,07	176.623,76	165.553,81	490.604,07	196,34%
Xove	1.846.890,64	1.813.896,54	1.445.170,59	1.984.448,16	37,32%
Xunqueira de Ambía	265.098,19	54.162,37	82.188,42	275.423,92	235,11%
Xunqueira de Espadañedo	108.572,64	201.352,22	231.356,79	405.554,36	75,29%
Zas	719.574,72	900.130,44	450.875,40	555.945,47	23,30%

Anexo 19 Saldo Presupuestario no financiero. Ayuntamientos de menos de 5.000 habitantes

Entidad	2013	2014	2015	2016	% Variac. 2016/2015
A Arnoia	24.150,96	335.756,74	318.183,46	160.025,74	-49,71%
A Baña	-154.816,19	108.568,48	13.659,82	320.386,16	2245,46%
A Bola	56.571,71	-55.276,02	120.245,68	268.308,94	123,13%
A Capela	96.510,61	39.943,19	42.001,01	131.983,08	214,24%
A Fonsagrada	178.216,90	13.352,52	-43.968,00	448.691,06	-1120,49%
A Gudiña	38.880,68	74.136,49	33.741,65	119.555,73	254,33%
A Illa de Arousa	0,00	0,00	237.645,08	-99.357,66	-141,81%
A Lama	78.874,80	447.988,51	-140.627,70	281.866,42	-300,43%
A Merca	88.659,11	91.362,15	149.711,84	4.883,52	-96,74%
A Mezquita	98.504,28	148.981,86	8.659,04	18.991,29	119,32%
A Pastoriza	38.872,99	280.985,73	171.958,66	465.928,27	170,95%
A Peroxa	115.690,38	155.781,80	128.172,53	132.349,35	3,26%
A Pobra de Trives	347.433,20	289.722,27	400.313,44	0,00	-100,00%
A Pobra do Brollón	278.666,86	242.832,07	-246.371,73	191.086,85	-177,56%
A Pontenova	21.366,64	565.565,98	-394.406,28	57.335,80	-114,54%

Informe de fiscalización de la cuenta general de las entidades locales de Galicia. Ejercicio 2016

Entidad	2013	2014	2015	2016	% Variac. 2016/2015
A Rúa	342.706,53	160.650,83	296.591,01	309.793,64	4,45%
A Teixeira	102.504,05	90.028,45	18.235,60	175.511,74	862,47%
A Veiga	61.780,96	-172.079,79	132.183,08	48.932,66	-62,98%
Abadín	-10.364,04	422.052,36	118.586,97	26.482,15	-77,67%
Agolada	112.834,87	171.514,77	945.357,22	-301.628,89	-131,91%
Alfoz	111.425,00	61.265,82	30.455,48	59.236,86	94,50%
Amoeiro	174.745,52	166.010,87	49.591,52	16.918,89	-65,88%
Antas de Ulla	-177.279,82	-191.868,64	244.515,32	0,00	-100,00%
Aranga	267.350,60	11.748,22	23.196,43	8.828,24	-61,94%
Arbo	305.319,02	321.317,57	283.916,02	46.224,03	-83,72%
As Neves	236.452,25	56.827,58	-176.441,21	644.618,29	-465,34%
As Nogais	10.399,17	34.344,40	-19.423,72	50.674,20	-360,89%
As Somozas	672.746,84	4.616,09	-1.213.684,49	-299.094,81	-75,36%
Avión	178.901,03	73.508,34	174.000,28	321.706,44	84,89%
Baleira	124.256,39	55.486,44	79.091,32	88.790,73	12,26%
Baltar	29.795,84	57.244,78	102.573,89	168.433,43	64,21%
Bande	101.326,26	84.661,09	79.348,03	52.649,83	-33,65%
Baños de Molgas	156.776,33	157.466,24	-22.343,59	156.265,21	-799,37%
Baralla	351.583,27	305.663,04	-187.274,94	339.460,51	-281,26%
Barreiros	209.628,86	467.010,53	524.912,73	-73.256,94	-113,96%
Barro	390.073,76	403.211,93	129.010,15	473.114,16	266,73%
Bede	-3.312,11	551.012,75	26.568,41	64.702,48	143,53%
Beariz	120.464,84	62.238,96	124.165,12	51.136,58	-58,82%
Becerreá	293.002,60	335.990,32	222.943,63	116.042,27	-47,95%
Begonte	114.672,56	8.221,63	52.274,04	54.352,39	3,98%
Boborás	362.120,45	284.677,05	203.882,04	230.480,92	13,05%
Boimorto	77.581,89	-33.209,93	-139.300,73	175.164,70	-225,75%
Boqueixón	327.254,04	420.057,64	710.567,56	503.892,26	-29,09%
Bóveda	89.218,59	118.292,18	493.816,95	179.387,19	-63,67%
Cabana de Bergantiños	432.947,51	-2.568,88	6.222,45	-9.963,61	-260,12%
Cabanas	56.600,03	389.256,81	-98.417,26	27.303,50	-127,74%
Calvos de Randín	-6.269,87	51.932,26	-80.032,18	-2.574,31	-96,78%
Campo Lameiro	184.403,22	193.020,39	188.986,43	84.231,99	-55,43%
Carballeda de Avia	97.276,37	97.150,28	83.241,71	173.632,81	108,59%
Carballeda de Valdeorras	231.678,66	179.314,06	124.622,45	377.649,02	203,03%
Carballedo	356.767,73	594.561,51	77.868,75	139.512,28	79,16%

Entidad	2013	2014	2015	2016	% Variac. 2016/2015
Cariño	633.481,35	226.990,32	7.003,98	462.816,09	6507,90%
Carnota	289.898,93	438.880,17	403.175,98	816.992,63	102,64%
Cartelle	441.600,45	239.462,64	231.055,06	497.120,40	115,15%
Castrelo de Miño	-243.868,77	44.180,29	27.223,57	-183.125,08	-772,67%
Castrelo do Val	80.139,14	183.656,13	5.043,00	79.221,67	1470,92%
Castro Caldelas	126.747,67	166.079,93	86.462,98	317.037,88	266,67%
Castroverde	316.436,81	-60.473,16	-6.087,90	150.413,08	-2570,69%
Catoira	-1.667.557,28	542.296,90	688.879,36	-140.000,31	-120,32%
Cenlle	32.180,94	68.944,52	86.655,76	90.781,10	4,76%
Cerdedo	199.268,10	121.459,12	108.895,25	223.645,42	105,38%
Cerdido	62.023,00	-41.705,54	31.755,16	80.751,98	154,30%
Cervantes	162.206,73	152.532,73	184.919,07	228.069,81	23,33%
Cervo	1.303.517,45	669.815,08	1.317.715,46	966.363,88	-26,66%
Cesuras	98.036,25	0,00	0,00	0,00	-
Chandrea de Queixa	137.858,59	61.750,62	251.314,90	188.209,90	-25,11%
Coirós	143.325,10	49.985,62	-107.936,18	-7.522,99	-93,03%
Coles	470.244,00	-217.770,64	125.938,82	83.575,46	-33,64%
Corcubión	168.251,30	30.809,46	-4.945,94	60.727,49	-1327,83%
Cortegada	78.196,72	141.526,96	37.955,36	-28.754,80	-175,76%
Cospeito	264.395,36	345.187,10	310.745,96	35.988,85	-88,42%
Cotobade	25.053,94	128.779,34	-423.937,96	1.203.824,52	-383,96%
Covelo	494.562,45	622.516,11	67.510,24	558.113,67	726,71%
Crecente	-122.784,84	31.868,49	55.570,83	-95.304,62	-271,50%
Cualedro	80.665,42	92.231,17	14.019,39	-39.654,33	-382,85%
Cuntis	475.705,13	54.476,68	-18.057,59	132.994,63	-836,50%
Curtis	549.219,27	254.960,63	3.041.008,68	-266.287,21	-108,76%
Dodro	-38.980,47	55.008,23	5.421,13	-39.334,31	-825,57%
Dozón	21.949,56	114.744,56	64.303,21	-19.868,55	-130,90%
Dumbría	241.550,58	-583.617,20	-379.913,64	-60.123,28	-84,17%
Entrimo	131.148,08	49.962,77	34.584,83	142.037,31	310,69%
Esgos	49.184,63	83.028,99	40.546,41	181.280,24	347,09%
Fisterra	355.601,49	595.288,96	345.800,22	456.701,41	32,07%
Folgoso do Courel	60.276,44	48.977,67	-32.845,51	197.328,59	-700,78%
Forcarei	811.473,78	240.246,34	131.645,62	185.850,54	41,17%
Fornelos de Montes	-44.884,65	22.295,25	26.848,40	90.460,27	236,93%
Frades	223.799,19	50.392,69	-133.051,41	52.296,89	-139,31%

Informe de fiscalización de la cuenta general de las entidades locales de Galicia. Ejercicio 2016

Entidad	2013	2014	2015	2016	% Variac. 2016/2015
Friol	88.162,79	64.556,05	-339.422,66	82.476,10	-124,30%
Gomesende	-26.562,58	9.021,00	35.011,28	77.448,38	121,21%
Guntín	-33.158,89	81.137,80	239.808,77	333.399,91	39,03%
Irixoa	78.087,79	77.948,68	-108.280,20	160.369,43	-248,11%
Láncara	4.380,69	214.633,46	-1.593,98	241.201,15	-15232,01%
Larouco	-26.510,22	33.576,55	-29.689,58	68.719,22	-331,46%
Laxe	464.509,48	184.733,01	347.297,17	392.444,12	13,00%
Laza	45.249,63	116.580,51	-12.469,95	92.334,49	-840,46%
Leiro	99.876,36	62.303,75	26.559,09	75.807,09	185,43%
Lobeira	-26.195,60	-30.790,03	69.942,85	-962,25	-101,38%
Lobios	511.899,24	84.992,14	233.982,83	-117.240,85	-150,11%
Lourenzá	135.638,81	160.428,61	196.343,39	361.836,46	84,29%
Lousame	114.133,86	227.924,41	69.137,48	-6.572,10	-109,51%
Maceda	487.594,91	144.700,44	52.790,97	125.883,30	138,46%
Manon	81.142,40	95.356,51	53.959,28	242.729,21	349,84%
Manzaneda	-62.445,53	-6.327,37	-265.751,30	77.679,55	-129,23%
Maside	401.780,86	140.801,62	75.905,79	171.551,72	126,01%
Mazaricos	310.151,07	152.239,99	-14.842,41	30.887,87	-308,11%
Meira	-148.845,91	40.368,08	26.716,48	310.539,64	1062,35%
Meis	0,00	0,00	0,00	84.467,56	-
Melón	227.775,74	177.899,66	249.764,96	204.823,63	-17,99%
Mesía	326.164,89	51.753,78	232.322,77	147.240,30	-36,62%
Moeche	87.212,78	36.055,80	-31.723,46	78.792,43	-348,37%
Mondariz	85.934,65	328.815,04	-61.568,26	250.725,07	-507,23%
Mondariz-Balneario	173.626,68	99.861,37	1.986,69	454.971,73	22800,99%
Mondoñedo	604.831,95	659.914,28	735.339,18	383.805,55	-47,81%
Monfero	84.079,13	-25.903,76	-25.280,42	-9.924,82	-60,74%
Montederramo	96.190,25	103.443,58	311.556,58	-88.773,20	-128,49%
Monterrei	122.350,99	72.467,64	-6.570,93	94.264,79	-1534,57%
Monterroso	187.980,33	124.061,54	240.326,34	130.169,29	-45,84%
Moraña	54.625,45	256.600,87	326.213,00	397.399,23	21,82%
Muiños	101.701,99	125.480,95	163.091,58	62.468,73	-61,70%
Muras	55.786,06	144.514,73	224.534,70	501.556,59	123,38%
Muxía	0,00	0,00	0,00	-447.623,60	-
Navia de Suarna	106.495,71	114.214,98	162.122,53	119.618,78	-26,22%
Negueira de Muñiz	-25.740,39	7.186,06	-46.294,40	104.572,58	-325,89%

Entidad	2013	2014	2015	2016	% Variac. 2016/2015
Nogueira de Ramuín	-389.654,67	-502.456,88	18.191,08	1.127,72	-93,80%
O Bolo	99.370,85	-52.356,19	22.270,32	75.903,11	240,83%
O Corgo	464.824,36	159.848,92	42.444,57	534.057,16	1158,25%
O Incio	32.272,16	34.672,40	79.349,91	207.988,27	162,12%
O Irixo	101.976,99	264.546,89	81.529,65	256.171,48	214,21%
O Páramo	267.377,46	145.819,68	126.846,60	1.239.960,06	877,53%
O Pino	348.477,42	389.056,57	229.678,84	-597.093,03	-359,97%
O Saviñao	500.912,12	338.989,69	849.666,24	389.344,22	-54,18%
O Valadouro	234.279,19	133.052,48	117.622,97	68.733,99	-41,56%
O Vicedo	408.446,97	299.736,76	95.979,33	650.395,66	577,64%
Oia	212.401,34	287.721,91	-98.623,66	-111.127,97	12,68%
Oímbra	198.709,53	-26.367,51	91.905,59	46.687,92	-49,20%
Os Blancos	30.905,81	-58.040,31	-87.188,54	101.201,07	-216,07%
Ourol	285.516,74	351.345,75	92.033,33	144.861,40	57,40%
Oza dos Ríos	137.897,38	0,00	0,00	0,00	-
Paderne	416.653,28	320.200,58	5.441,99	333.254,59	6023,76%
Paderne de Allariz	64.559,96	76.952,08	50.854,50	226.071,81	344,55%
Padrenda	204.663,09	208.184,47	170.856,69	243.806,39	42,70%
Palas de Rei	920.678,19	-28.502,59	-158.961,03	578.858,72	-464,15%
Pantón	129.308,24	163.334,65	147.808,75	477.282,02	222,91%
Parada de Sil	38.058,56	44.046,89	-55.089,28	53.054,28	-196,31%
Paradela	59.031,38	96.757,21	-24.560,51	104.592,32	-525,86%
Pazos de Borbén	191.098,23	2.239,66	98.307,03	320.605,25	226,13%
Pedrafita do Cebreiro	61.543,80	-2.315,36	-49.157,11	149.956,59	-405,06%
Petín	106.846,71	130.013,25	89.243,47	221.931,16	148,68%
Piñor	-189.680,70	47.548,72	-81.869,13	25.265,96	-130,86%
Pol	119.802,99	175.067,71	59.384,36	62.703,06	5,59%
Pontecesures	129.604,41	76.639,98	181.917,95	357.896,77	96,74%
Pontedeva	1.327,90	73.182,96	22.663,35	22.133,16	-2,34%
Porqueira	126.572,17	-213.065,42	159.162,27	129.189,09	-18,83%
Portas	157.028,25	131.102,48	60.919,25	206.847,83	239,54%
Portomarín	23.417,61	334.032,38	-129.227,14	32.251,72	-124,96%
Punxín	-63.863,67	-18.628,65	41.364,46	65.287,92	57,84%
Quintela de Leirado	64.423,50	147.709,25	8.816,35	57.411,45	551,19%
Quiroga	410.561,96	194.735,09	80.079,64	331.367,82	313,80%
Rábade	176.012,66	110.546,89	70.742,55	244.103,95	245,06%

Informe de fiscalización de la cuenta general de las entidades locales de Galicia. Ejercicio 2016

Entidad	2013	2014	2015	2016	% Variac. 2016/2015
Rairiz de Veiga	-10.744,88	-20.868,58	27.699,12	25.048,87	-9,57%
Ramirás	214.216,35	662,88	-72.245,38	110.881,04	-253,48%
Ribas de Sil	153.589,55	295.363,64	170.240,11	345.138,08	102,74%
Ribeira de Piquín	70.334,58	2.588,34	-886,79	-234.382,72	26330,46%
Riós	27.110,43	-20.196,66	73.445,48	139.256,92	89,61%
Riotorto	58.034,94	68.345,19	32.131,41	112.742,44	250,88%
Rodeiro	-91.803,60	293.294,95	-34.914,71	348.518,04	-1098,20%
Roís	152.199,03	-149.022,83	-22.079,19	54.094,69	-345,00%
Rubiá	226.486,65	106.421,24	51.536,93	90.463,19	75,53%
Samos	182.977,21	109.410,02	36.245,25	96.362,03	165,86%
San Amaro	20.093,70	34.800,97	47.138,84	114.315,87	142,51%
San Cibrao das Viñas	744.110,05	976.779,92	0,00	0,00	-
San Cristovo de Cea	188.783,86	152.006,03	8.033,52	423.686,33	5173,98%
San Sadurniño	62.746,14	-88.077,33	-373.875,82	845.946,93	-326,26%
San Xoán de Río	102.161,82	148.015,25	137.820,05	138.905,13	0,79%
Sandiás	16.044,04	123.544,52	26.396,61	94.456,08	257,83%
Santiso	137.601,71	89.578,35	41.854,84	22.850,75	-45,40%
Sarreaus	72.574,18	55.368,86	2.284,83	93.583,24	3995,85%
Sober	10.989,23	-2.705,94	27.169,53	-307.975,54	-1233,53%
Sobrado	291.919,53	249.040,83	71.835,56	171.822,58	139,19%
Taboada	213.540,75	52.234,20	-7.841,38	301.272,25	-3942,08%
Taboadela	220.968,64	197.229,01	207.774,52	164.024,79	-21,06%
Toén	103.236,22	-59.373,23	81.930,81	9.850,85	-87,98%
Toques	-49.344,52	-20.386,65	-12.219,07	26.493,00	-316,82%
Tordoia	116.191,47	269.240,98	223.880,87	434.374,28	94,02%
Touro	207.757,45	88.824,29	72.723,08	57.950,05	-20,31%
Trabada	-26.105,31	-40.445,87	-56.014,37	49.362,14	-188,12%
Trasmiras	104.800,51	75.048,11	187.312,07	80.538,52	-57,00%
Trazo	87.854,78	218.149,89	-214.437,47	13.496,99	-106,29%
Triacastela	-45.590,09	-1.576,70	-53.912,99	34.514,94	-164,02%
Val do Dubra	449.759,83	209.464,86	240.920,15	61.581,58	-74,44%
Verea	83.911,61	136.648,92	19.876,36	252.215,98	1168,92%
Viana do Bolo	394.534,15	454.143,36	261.837,56	407.364,46	55,58%
Vilamarín	366.145,04	201.969,64	66.853,33	50.385,35	-24,63%
Vilamartín de Valdeorras	19.012,15	48.691,12	93.256,34	251.929,25	170,15%
Vilar de Barrio	85.610,14	117.666,86	3.981,58	-29.617,99	-843,88%

Entidad	2013	2014	2015	2016	% Variac. 2016/2015
Vilar de Santos	75.490,02	25.988,26	18.097,86	19.965,63	10,32%
Vilardevós	-126.073,17	156.289,90	-120.369,19	67.124,94	-155,77%
Vilariño de Conso	541.068,62	549.766,93	593.325,69	621.497,82	4,75%
Vilarmaior	97.551,61	5.211,10	110.979,91	16.184,78	-85,42%
Vilasantar	-73.417,96	-324.941,03	274.483,26	67.163,40	-75,53%
Xermade	-8.586,08	103.041,29	47.936,53	448.270,02	835,13%
Xove	1.091.367,91	1.082.452,11	726.545,01	688.410,89	-5,25%
Xunqueira de Ambía	241.587,23	54.162,37	13.948,76	135.407,64	870,75%
Xunqueira de Espadañedo	129.583,98	201.352,22	182.760,89	398.793,53	118,21%
Zas	321.544,28	691.509,69	-365.357,87	500.235,92	-236,92%

Anexo 20 Variación del endeudamiento. Ayuntamientos de menos de 5.000 habitantes

Entidad	2013	2014	2015	2016	% Variac. 2016/2015
A Arnoia	-20.000,00	-15.358,14	-14.677,86	-14.500,00	-1,21%
A Baña	-849,67	-46.237,23	-220,83	202.820,01	-91944,41%
A Bola	-58.151,39	-45.518,93	-52.985,12	-157.737,68	197,70%
A Fonsagrada	0,00	-27.154,01	0,00	-44.948,88	-
A Gudiña	-7.898,36	-44.560,99	-9.876,33	-64.393,65	552,00%
A Illa de Arousa	0,00	0,00	-91.258,73	-176.577,55	93,49%
A Lama	-48.072,85	-87.762,72	-22.036,79	-83.172,62	277,43%
A Mezquita	-61.031,03	-28.260,43	-1.147,77	-43.211,68	3664,84%
A Pastoriza	-67.290,62	-76.440,96	-144.076,46	-84.019,89	-41,68%
A Peroxa	-76.044,20	-63.479,78	-73.295,25	-53.515,39	-26,99%
A Pobra de Trives	-32.317,79	-42.317,94	-33.406,72	0,00	-100,00%
A Pobra do Brollón	-78.141,83	-78.025,52	-86.487,80	-83.452,88	-3,51%
A Pontenova	-33.608,80	-30.262,99	-41.917,79	-84.349,44	101,23%
A Rúa	-98.049,24	-155.690,98	-98.049,24	-213.332,72	117,58%
A Veiga	-14.868,15	0,00	0,00	0,00	-
Agolada	-280.027,06	-105.449,73	-98.295,71	-181.828,83	84,98%
Alfoz	-23.633,59	-27.939,86	-28.907,61	-35.163,80	21,64%
Amoeiro	-11.123,28	-9.612,30	-9.780,77	-9.844,72	0,65%
Antas de Ulla	-4.687,28	142.069,99	-238.111,24	0,00	-100,00%
Arbo	-26.264,88	-26.264,88	-26.264,88	-26.264,88	0,00%
As Neves	-32.191,05	-8.160,75	-8.160,75	-8.160,75	0,00%
As Nogais	-34.039,48	-23.524,61	-9.729,15	0,00	-100,00%

Informe de fiscalización de la cuenta general de las entidades locales de Galicia. Ejercicio 2016

Entidad	2013	2014	2015	2016	% Variac. 2016/2015
As Somozas	-664.580,77	0,00	184.594,56	55.038,81	-70,18%
Avión	-174.209,55	-131.136,80	-190.471,03	-138.321,69	-27,38%
Baleira	-5.333,32	-58.666,72	0,00	0,00	-
Baltar	-27.382,55	-36.346,11	-29.900,25	-41.126,39	37,55%
Bande	-27.235,41	-38.530,49	-45.100,40	22.863,58	-150,69%
Baños de Molgas	0,00	-13.883,12	-27.766,24	-27.766,24	0,00%
Baralla	-273.678,86	-7.080,30	-20.839,66	0,00	-100,00%
Barreiros	-1.191,00	-2.833,68	-2.833,66	-179.228,44	6224,98%
Barro	-43.558,20	-116.240,02	-188.921,84	-188.921,84	0,00%
Beariz	3.108,32	-14.753,86	-6.341,64	-17.545,19	176,67%
Begonte	-31.199,35	-31.841,20	-32.504,52	-33.190,01	2,11%
Boborás	-63.347,92	-253.342,00	-64.665,48	-61.187,73	-5,38%
Boqueixón	-55.555,56	-211.983,37	-219.166,73	-17.396,29	-92,06%
Bóveda	-2.216,36	-2.216,36	-2.216,36	-2.216,52	0,01%
Cabana de Bergantiños	-45.050,00	-315.350,00	0,00	30.668,23	-
Cabanas	-5.669,08	-11.052,40	86.413,04	276.244,29	219,68%
Calvos de Randín	-17.484,43	-29.397,62	-15.333,73	-49.108,49	220,26%
Campo Lameiro	-69.999,43	-109.975,69	-27.932,39	-41.649,93	49,11%
Carballada de Avia	-58.801,47	-76.324,37	-86.892,15	-75.837,90	-12,72%
Carballada de Valdeorras	-11.161,32	-11.161,32	-9.353,33	-9.443,86	0,97%
Carballado	112.702,55	-33.718,65	-33.924,58	-52.911,98	55,97%
Cariño	-147.304,26	-335.419,02	-106.625,58	-166.211,37	55,88%
Carnota	-128.167,35	-128.926,60	-130.000,00	-393.320,36	202,55%
Cartelle	-33.715,74	-59.227,07	-64.929,56	-64.722,07	-0,32%
Castrelo de Miño	0,00	0,00	0,00	-28.173,54	-
Castrelo do Val	-33.462,45	-55.287,61	-32.060,44	-35.766,54	11,56%
Castro Caldelas	-46.124,48	-72.257,07	-79.880,20	-73.945,57	-7,43%
Castroverde	-23.265,15	-43.957,71	0,00	0,00	-
Catoira	1.480.662,43	-135.133,03	-540.552,39	-344.000,85	-36,36%
Cenlle	-7.734,98	-8.438,16	1.161,07	-12.732,62	-1196,63%
Cerdedo	-68.191,56	-85.380,46	-222.829,58	-214.583,39	-3,70%
Cervantes	0,00	0,00	0,00	0,00	-
Cervo	-819.135,00	-586.620,60	-850.111,45	-266.161,70	-68,69%
Chandrea de Queixa	-12.826,16	0,00	0,00	0,00	-
Coirós	0,00	0,00	113.878,64	18.089,50	-84,12%
Coles	0,00	0,00	0,00	0,00	-

Entidad	2013	2014	2015	2016	% Variac. 2016/2015
Corcubión	-14.235,23	-16.942,55	38.161,20	0,00	-100,00%
Cortegada	-33.158,30	-38.548,56	-32.855,24	-24.446,06	-25,59%
Cospeito	-161.872,14	-169.103,53	-101.014,53	-268.798,00	166,10%
Covelo	-399.357,69	-408.032,72	-354.202,23	-12.400,77	-96,50%
Crecente	-2.858,24	-11.068,09	-513,50	-16.396,44	3093,07%
Cualedro	-44.521,33	-54.000,00	-44.472,87	0,00	-100,00%
Cuntis	0,00	-4.930,80	0,00	0,00	-
Curtis	-40.650,37	-586.921,49	0,00	0,00	-
Dodro	-9.931,12	-9.931,12	36.800,95	-5.002,89	-113,59%
Dozón	-14.724,13	-23.517,07	-6.000,00	26.123,60	-535,39%
Dumbría	0,00	0,00	249.206,55	217.899,27	-12,56%
Entrimo	-16.513,78	-28.622,61	-29.447,17	-44.409,09	50,81%
Esgos	8.033,07	-27.217,58	-27.458,68	-569,44	-97,93%
Fisterra	-198.920,07	-204.147,80	-96.590,36	-57.440,32	-40,53%
Folgoso do Courel	-7.420,54	-7.601,20	-1.284,73	0,00	-100,00%
Forcarei	-495.100,46	-260.469,88	0,00	0,00	-
Fornelos de Montes	-303.051,18	-607,81	-1.933,17	-224,09	-88,41%
Frades	-17.672,36	-124.435,87	-5,39	0,00	-100,00%
Friol	-39.025,88	0,00	0,00	0,00	-
Gomesende	-8.934,81	-8.649,99	-5.190,92	-5.515,86	6,26%
Guntín	-19.781,86	0,00	0,00	0,00	-
Irixoa	0,00	0,00	159.276,00	-111.493,20	-170,00%
Láncara	-11.047,38	-17.726,34	-36.834,31	-80.194,25	117,72%
Larouco	-13.954,28	-10.412,19	-6.331,43	-11.189,62	76,73%
Laxe	-263.753,02	-284.096,77	-323.205,17	-151.949,41	-52,99%
Laza	-34.962,28	-31.127,95	-38.321,47	-35.427,43	-7,55%
Leiro	-10.490,88	-23.027,91	2.360,04	-16.762,17	-810,25%
Lobeira	0,00	0,00	0,00	0,00	-
Lobios	-122.402,14	-60.700,19	-20.094,58	-20.329,29	1,17%
Lourenzá	-45.304,99	-64.134,04	-18.778,56	-56.871,51	202,85%
Lousame	-270.514,69	-153.362,16	-16.840,98	81.201,54	-582,17%
Maceda	-34.392,64	-101.323,51	-63.217,62	-120.783,00	91,06%
Manon	0,00	0,00	0,00	0,00	-
Maside	-11.604,87	-99.842,07	-124.541,86	-74.671,21	-40,04%
Mazaricos	-152.282,36	-77.799,37	0,00	0,00	-
Meira	-57.994,62	-58.470,69	-45.225,18	-43.725,06	-3,32%

Informe de fiscalización de la cuenta general de las entidades locales de Galicia. Ejercicio 2016

Entidad	2013	2014	2015	2016	% Variac. 2016/2015
Meis	0,00	0,00	0,00	-117.942,47	-
Melón	-108.259,08	-8.330,81	0,00	3,49	-
Mesía	-16.867,44	-185.541,81	0,00	0,00	-
Moeche	-14.755,76	-15.319,62	-12.422,11	0,00	-100,00%
Mondariz	-126.375,55	-130.429,11	-117.528,74	-184.059,25	56,61%
Mondariz-Balneario	-12.146,52	-12.146,52	-9.000,00	-9.000,00	0,00%
Mondoñedo	-85.239,59	-222.233,93	-174.032,94	-228.607,65	31,36%
Monfero	-24.075,18	-24.490,67	-7.173,80	62.063,30	-965,14%
Montederramo	0,00	-52.249,29	-50.758,26	-29.505,52	-41,87%
Monterrei	-76.046,07	-53.965,49	0,00	0,00	-
Monterroso	-159.906,81	-67.568,82	-64.161,36	-64.161,36	0,00%
Moraña	-66.901,94	-125.109,81	-117.364,90	-15.528,44	-86,77%
Muiños	-38.166,75	-59.580,83	-46.225,15	-68.480,60	48,15%
Muras	-9.000,00	-9.000,00	-29.250,00	0,00	-100,00%
Nogueira de Ramuín	800.776,35	-72.100,75	14.159,75	-163.901,51	-1257,52%
O Bolo	-8.058,17	-8.801,72	-17.509,65	-833,61	-95,24%
O Corgo	0,00	0,00	0,00	0,00	-
O Incio	-31.669,75	-33.835,66	-34.247,21	-84.558,80	146,91%
O Irixo	-25.005,19	-60.383,89	0,00	0,00	-
O Páramo	-227.115,07	-139.954,31	-59.778,01	0,00	-100,00%
O Pino	0,00	0,00	131.475,00	1.302.380,98	890,59%
O Saviñao	-43.423,56	-205.777,24	-490.829,44	0,00	-100,00%
O Valadouro	-141.235,80	0,00	0,00	0,00	-
O Vicedo	-196.822,39	0,00	0,00	0,00	-
Oia	-118.275,56	-114.877,40	-40.252,65	-33.460,14	-16,87%
Oímbra	-56.040,28	-54.747,95	0,00	0,00	-
Os Blancos	-11.276,85	-24.248,10	-21.453,96	-34.831,32	62,35%
Ourol	-530.987,11	0,00	0,00	0,00	-
Oza dos Ríos	-25.718,05	0,00	0,00	0,00	-
Paderne	-181.805,87	-107.311,14	0,00	0,00	-
Paderne de Allariz	-3.389,04	-6.113,04	-4.980,51	-7.245,57	45,48%
Padrenda	-88.026,03	-104.758,18	-68.684,16	-80.775,43	17,60%
Palas de Rei	-32.035,83	-30.142,17	-30.951,61	-56.695,62	83,18%
Pantón	-49.249,29	-40.831,90	-41.186,07	-34.013,66	-17,41%
Paradela	-26.313,35	-49.951,63	-26.441,06	-26.781,46	1,29%
Pazos de Borbén	-30.443,77	-20.823,19	-18.059,57	-14.998,38	-16,95%

Entidad	2013	2014	2015	2016	% Variac. 2016/2015
Petín	-25.789,88	-61.368,99	-28.065,79	-96.068,43	242,30%
Piñor	82.867,79	-46.772,99	-59.860,10	-64.142,60	7,15%
Pol	-21.519,44	-40.211,56	-9.521,25	-54.428,84	471,66%
Pontecesures	-18.553,08	-18.553,08	-18.553,08	-7.262,47	-60,86%
Pontedevea	-6.430,68	-6.527,67	-6.683,29	-6.795,72	1,68%
Porqueira	-41.197,77	-30.900,48	-45.142,03	-76.824,76	70,18%
Portas	-107.280,37	-156.527,11	-73.442,18	-128.659,81	75,19%
Portomarín	-27.700,37	-48.222,27	0,00	0,00	-
Quintela de Leirado	-7.515,10	-12.729,61	-7.823,03	-18.341,94	134,46%
Quiroga	-236.420,13	-151.308,49	116.764,26	-110.329,61	-194,49%
Rábade	-55.316,64	-70.685,98	-60.775,98	-34.277,92	-43,60%
Rairiz de Veiga	-54.650,81	-38.067,57	-20.370,03	-52.511,64	157,79%
Ramirás	-12.293,52	-57.640,01	-1.154,10	0,00	-100,00%
Ribas de Sil	-34.492,82	-24.583,48	-17.026,34	-13.476,08	-20,85%
Riós	-36.141,54	-34.647,83	-36.502,00	-43.863,87	20,17%
Riotorto	-153.997,94	-59.587,05	-33.168,21	-73.482,81	121,55%
Rodeiro	-51.734,20	0,00	0,00	0,00	-
Rois	-13.703,09	0,00	26.558,48	65.149,48	145,31%
Rubiá	-52.785,99	-52.840,54	-50.548,90	-68.072,19	34,67%
San Amaro	0,00	-28.156,80	-43.691,58	-58.255,44	33,33%
San Cibrao das Viñas	-77.239,87	-31.017,12	0,00	0,00	-
San Cristovo de Cea	-55.160,12	-107.426,89	-36.681,70	-152.974,00	317,03%
San Sadurniño	0,00	0,00	193.887,53	0,00	-100,00%
San Xoán de Río	-14.995,42	-24.190,47	-15.344,11	-29.000,00	89,00%
Sandiás	-49.552,54	-46.578,65	4.400,97	-18.513,89	-520,68%
Santiso	-17.291,59	-17.291,59	103.749,56	-121.041,15	-216,67%
Sarreaus	-66.628,94	-34.452,94	-11.221,32	-4.178,15	-62,77%
Sober	-59.157,41	-65.325,26	-32.888,36	-72.111,32	119,26%
Sobrado	-14.818,25	-14.866,45	-53.124,34	0,00	-100,00%
Taboada	-22.167,56	-76.882,05	-22.138,17	-233.171,14	953,25%
Taboadela	-40.244,19	-50.930,54	-46.020,55	-39.863,75	-13,38%
Toén	-17.033,81	-69.242,80	-12.583,59	-10.892,84	-13,44%
Toques	-31.550,61	-13.463,62	63.327,12	76.576,17	20,92%
Tordoia	-103.322,99	-189.469,81	-58.814,95	-248.353,51	322,26%
Touro	0,00	0,00	58.685,00	-865,00	-101,47%
Trabada	142.933,64	54.138,72	51.514,46	-18.612,14	-136,13%

Informe de fiscalización de la cuenta general de las entidades locales de Galicia. Ejercicio 2016

Entidad	2013	2014	2015	2016	% Variac. 2016/2015
Trasmiras	-16.788,95	-24.985,89	-108.250,46	-25.975,49	-76,00%
Val do Dubra	-186.884,04	-216.986,59	-112.991,06	-75.570,31	-33,12%
Verea	-20.051,83	-7.194,57	-4.241,04	12.586,32	-396,77%
Viana do Bolo	-12.752,16	-12.752,16	-12.752,16	-7.963,89	-37,55%
Vilamarín	-21.894,48	-21.894,48	-21.894,49	-14.187,05	-35,20%
Vilamartín de Valdeorras	-25.743,79	-47.846,87	-62.031,46	-71.032,50	14,51%
Vilar de Barrio	-120.785,83	0,00	0,00	0,00	-
Vilar de Santos	-12.639,71	0,00	0,00	0,00	-
Vilardevós	-17.795,88	-17.795,88	-12.763,45	-15.331,29	20,12%
Vilariño de Conso	-215.249,67	0,00	0,00	0,00	-
Vilasantar	-8.982,47	-10.035,33	-9.465,41	-10.512,09	11,06%
Xermade	-9.645,60	-9.645,60	-9.645,60	-9.645,60	0,00%
Xunqueira de Ambía	-26.913,44	-53.246,46	-79.579,48	-78.514,52	-1,34%
Xunqueira de Espadañedo	-56.632,29	-36.678,99	-57.517,50	-124.627,23	116,68%
Zas	0,00	0,00	-40.000,00	-40.000,00	0,00%

Anexo 21 Remanente de tesorería. Ayuntamientos de menos de 5.000 habitantes

Entidad	2013	2014	2015	2016	% Variac. 2016/2015
A Arnoia	319.991,01	640.389,61	943.895,21	1.089.420,95	15,42%
A Baña	262.703,26	300.289,01	240.755,13	251.929,34	4,64%
A Bola	131.619,54	-15.648,98	16.946,50	74.827,33	341,55%
A Capela	210.771,60	256.739,71	289.745,60	387.945,08	33,89%
A Fonsagrada	159.720,47	19.428,64	2.281,41	7.417,19	225,11%
A Gudiña	248.105,82	283.703,45	300.390,09	357.713,09	19,08%
A Illa de Arousa	0,00	0,00	905.275,94	683.843,88	-24,46%
A Lama	244.966,99	319.034,97	451.931,03	562.721,99	24,52%
A Merca	856.153,64	947.515,79	997.617,78	940.339,67	-5,74%
A Mezquita	149.159,70	236.407,18	216.229,43	14.479,41	-93,30%
A Pastoriza	322.332,12	517.281,49	526.726,85	794.371,67	50,81%
A Peroxa	526.565,52	546.685,24	347.872,95	338.669,41	-2,65%
A Pobra de Trives	28.717,35	199.428,80	557.395,84	0,00	-100,00%
A Pobra do Brollón	14.512,96	144.423,44	41.791,18	37.973,84	-9,13%
A Pontenova	116.543,01	215.059,92	192.207,96	171.543,70	-10,75%
A Rúa	21.270,01	-272.860,16	-99.908,14	-98.861,04	-1,05%
A Teixeira	561.253,66	635.006,38	675.943,40	828.992,74	22,64%
A Veiga	325.191,63	91.475,74	217.566,28	270.162,28	24,17%

Entidad	2013	2014	2015	2016	% Variac. 2016/2015
Abadín	482.598,21	865.943,00	1.016.262,07	1.000.497,39	-1,55%
Agolada	237.090,79	354.217,83	395.214,11	631.123,48	59,69%
Alfoz	286.047,73	229.155,06	236.623,18	179.683,09	-24,06%
Amoeiro	370.190,19	291.288,85	538.432,89	459.610,64	-14,64%
Antas de Ulla	304.973,57	241.455,16	281.356,09	0,00	-100,00%
Aranga	815.309,05	827.651,07	852.170,22	827.778,71	-2,86%
Arbo	-608.350,87	-451.850,51	42.848,91	-23.576,60	-155,02%
As Neves	485.604,93	519.730,37	369.438,47	1.010.422,45	173,50%
As Nogais	74.172,85	55.956,66	84.391,54	-13.647,32	-116,17%
As Somozas	3.398.291,35	3.087.875,58	2.013.914,06	1.843.740,85	-8,45%
Avión	40.212,83	9.839,86	-2.233,69	8.004,93	-458,37%
Baleira	570.356,93	620.367,55	649.435,29	682.941,64	5,16%
Baltar	29.310,29	80.384,47	175.876,95	298.633,13	69,80%
Bande	40.410,46	38.040,53	46.183,26	61.039,76	32,17%
Baños de Molgas	297.766,15	163.134,43	76.462,38	202.348,96	164,64%
Baralla	315.390,57	447.888,20	436.533,50	851.792,82	95,13%
Barreiros	34.535,86	359.919,69	564.592,85	364.529,86	-35,43%
Barro	589.026,69	809.809,43	859.611,20	1.104.770,77	28,52%
Beade	45.685,69	0,00	125.178,01	189.880,49	51,69%
Beariz	232.415,05	286.848,84	371.235,24	410.874,64	10,68%
Becerreá	1.313.152,47	1.649.747,51	1.805.206,92	1.991.490,51	10,32%
Begonte	327.631,93	222.673,92	226.849,96	148.011,89	-34,75%
Boborás	486.612,43	512.509,23	678.611,68	897.011,01	32,18%
Boimorto	266.957,65	242.834,22	85.241,77	239.511,84	180,98%
Boqueixón	469.151,04	677.235,29	1.097.250,12	1.241.418,45	13,14%
Bóveda	609.062,02	710.287,30	862.398,47	821.528,35	-4,74%
Cabana de Bergantiños	393.748,28	118.434,99	177.383,77	203.520,42	14,73%
Cabanas	354.170,37	691.867,90	675.269,89	888.469,40	31,57%
Calvos de Randín	159.847,11	177.123,95	65.777,88	473,01	-99,28%
Campo Lameiro	1.060.388,99	1.137.430,37	1.381.544,44	1.409.435,48	2,02%
Carballeda de Avía	31.230,56	41.603,80	20.272,21	85.007,36	319,33%
Carballeda de Valdeorras	2.538.446,74	3.013.835,01	3.327.312,14	3.583.958,39	7,71%
Carballedo	-52.376,16	492.088,67	556.482,19	599.330,91	7,70%
Cariño	714.179,56	585.021,37	411.886,45	618.721,72	50,22%
Carnota	-290.429,10	-49.719,34	206.674,40	202.525,90	-2,01%
Cartelle	736.486,50	868.288,28	1.004.600,74	1.639.311,75	63,18%

Informe de fiscalización de la cuenta general de las entidades locales de Galicia. Ejercicio 2016

Entidad	2013	2014	2015	2016	% Variac. 2016/2015
Castrelo de Miño	-325.535,22	-227.938,45	-288.057,83	-466.700,59	62,02%
Castrelo do Val	86.959,93	161.034,70	140.800,77	187.366,78	33,07%
Castro Caldelas	455.603,84	452.067,46	467.064,86	702.658,23	50,44%
Castroverde	764.484,04	775.868,22	712.748,04	923.680,82	29,59%
Catoira	199.712,96	438.394,27	554.346,43	146.200,94	-73,63%
Cenlle	202.938,40	248.087,96	288.230,13	352.982,43	22,47%
Cerdedo	218.600,97	254.679,62	121.408,87	149.320,09	22,99%
Cerdido	138.848,54	91.393,66	123.159,15	173.166,22	40,60%
Cervantes	719.726,67	863.749,90	1.042.922,96	1.265.002,68	21,29%
Cervo	1.525.821,65	1.505.026,29	1.970.284,05	2.603.912,48	32,16%
Cesuras	325.250,35	0,00	0,00	0,00	-
Chandrea de Queixa	624.216,60	683.949,49	933.085,31	1.113.084,51	19,29%
Coirós	984.658,41	1.020.152,37	999.264,31	1.001.585,96	0,23%
Coles	1.093.374,22	756.707,94	841.580,29	855.544,43	1,66%
Corcubión	96.810,07	154.242,05	215.173,37	272.487,73	26,64%
Cortegada	32.432,87	70.955,49	9.146,18	-10.278,44	-212,38%
Cospito	-209.748,99	64.729,65	287.830,87	49.811,42	-82,69%
Cotobade	572.246,20	653.320,35	258.448,11	1.421.360,75	449,96%
Covelo	396.994,64	418.217,09	392.659,90	745.100,07	89,76%
Crecente	277.507,43	241.641,38	331.277,05	156.849,27	-52,65%
Cualedro	311.832,17	308.984,52	287.656,42	239.261,50	-16,82%
Cuntis	281.699,58	244.026,37	229.738,79	360.206,25	56,79%
Curtis	800.975,31	457.061,71	2.805.014,77	2.397.573,97	-14,53%
Dodro	41.704,71	106.008,27	113.811,97	103.413,94	-9,14%
Dozón	117.220,04	217.630,67	280.047,65	259.282,69	-7,41%
Dumbría	884.975,58	238.373,06	57.108,24	299.449,26	424,35%
Entrimo	116.809,04	122.304,12	102.788,84	139.320,67	35,54%
Esgos	38.006,18	98.206,47	105.591,90	336.134,63	218,33%
Fisterra	160.824,46	428.981,58	579.345,21	928.283,95	60,23%
Folgosos do Courel	612.795,50	636.862,92	623.736,98	780.463,34	25,13%
Forcarei	478.889,71	473.084,05	628.414,38	803.113,64	27,80%
Fornelos de Montes	113.114,57	127.608,36	141.523,61	175.191,09	23,79%
Frades	279.278,24	185.989,77	38.958,69	92.279,37	136,86%
Friol	975.130,00	990.265,94	706.972,00	661.141,18	-6,48%
Gomesende	31.326,71	33.312,05	71.068,11	122.577,90	72,48%
Guntín	168.497,92	263.877,75	451.928,16	663.768,95	46,87%

Entidad	2013	2014	2015	2016	% Variac. 2016/2015
Irixoa	213.772,54	289.992,87	341.014,06	387.031,45	13,49%
Láncara	767.778,64	920.886,06	953.167,68	1.126.186,74	18,15%
Larouco	64.683,56	-7.273,69	-12.599,19	26.895,44	-313,47%
Laxe	292.818,59	36.848,84	43.192,62	242.091,62	460,49%
Laza	119.424,14	192.042,96	134.282,11	180.388,65	34,34%
Leiro	147.872,23	195.887,93	204.602,63	250.522,08	22,44%
Lobeira	-151.108,44	-181.931,23	-13.036,38	-17.546,98	34,60%
Lobios	732.878,41	779.057,49	989.498,32	816.173,54	-17,52%
Lourenzá	336.807,37	379.778,71	557.689,32	837.091,88	50,10%
Lousame	43.417,30	91.766,69	39.759,68	102.608,20	158,07%
Maceda	412.865,97	594.981,32	542.753,58	503.183,76	-7,29%
Manon	653.651,81	745.939,09	885.961,47	1.101.374,86	24,31%
Manzaneda	-355.176,88	-407.458,45	-626.092,79	-573.056,70	-8,47%
Maside	735.891,41	718.520,96	606.268,23	611.121,56	0,80%
Mazaricos	375.578,26	425.423,79	469.866,85	500.725,22	6,57%
Meira	133.045,03	108.517,22	108.691,51	292.159,64	168,80%
Meis	0,00	0,00	0,00	194.436,65	-
Melón	-642.645,04	-408.035,42	-325.581,97	-191.952,97	-41,04%
Mesía	749.196,06	629.852,75	862.024,41	1.009.264,71	17,08%
Moeche	96.314,77	144.129,16	97.025,35	167.382,33	72,51%
Mondariz	12.300,04	151.205,12	30.838,74	97.233,18	215,30%
Mondariz-Balneario	433.082,95	299.561,39	420.073,03	709.289,37	68,85%
Mondoñedo	1.539.515,07	1.962.385,23	2.320.873,16	48.174,32	-97,92%
Monfero	48.858,31	45.484,62	8.553,09	61.654,96	620,85%
Montederramo	458.112,72	383.116,94	411.742,12	453.135,86	10,05%
Monterrei	243.717,43	253.531,16	234.737,27	320.318,12	36,46%
Monterroso	386.131,97	390.220,88	541.278,25	533.598,86	-1,42%
Moraña	99.260,38	261.236,17	507.098,01	869.919,31	71,55%
Muíños	68.321,00	112.013,13	219.391,95	206.728,08	-5,77%
Muras	712.181,19	810.809,81	968.386,26	1.469.228,50	51,72%
Muxía	0,00	0,00	0,00	1.149.305,59	-
Navia de Suarna	473.073,34	580.665,95	679.066,62	804.582,08	18,48%
Negueira de Muñiz	293.467,26	273.595,22	219.027,54	294.985,82	34,68%
Nogueira de Ramuín	605.458,28	3.685,42	537.645,79	322.539,02	-40,01%
O Bolo	613.332,00	483.989,90	452.179,19	429.026,60	-5,12%
O Corgo	1.890.547,81	2.015.634,20	2.105.546,98	2.525.555,88	19,95%

Informe de fiscalización de la cuenta general de las entidades locales de Galicia. Ejercicio 2016

Entidad	2013	2014	2015	2016	% Variac. 2016/2015
O Incio	212.209,32	213.046,06	260.733,66	384.163,13	47,34%
O Irixo	133.852,79	116.614,09	130.326,64	295.842,18	127,00%
O Páramo	290.096,22	271.195,96	289.066,18	0,00	-100,00%
O Pino	522.989,91	893.266,12	1.299.246,55	2.004.534,50	54,28%
O Saviñao	863.978,45	999.520,17	1.398.614,12	1.696.422,07	21,29%
O Valadouro	429.265,73	556.748,93	706.784,96	735.839,70	4,11%
O Vicedo	1.616.701,34	1.908.535,37	1.946.265,01	2.228.486,93	14,50%
Oia	309.003,26	428.272,66	320.319,76	166.454,95	-48,03%
Oímbra	592.494,36	477.761,21	551.525,76	568.038,88	2,99%
Os Blancos	-27.864,16	-437.198,21	-65.434,90	1.248,33	-101,91%
Ourol	1.595.104,63	1.469.880,77	1.552.687,91	1.691.989,62	8,97%
Oza dos Ríos	382.937,19	0,00	0,00	0,00	-
Paderne	293.702,88	469.936,21	508.775,65	839.857,65	65,07%
Paderne de Allariz	525.737,12	593.808,50	634.543,81	848.127,52	33,66%
Padrenda	692.423,07	824.256,95	796.547,41	888.508,06	11,54%
Palas de Rei	1.275.222,95	305.765,38	418.103,14	663.092,74	58,60%
Pantón	318.016,03	351.020,48	321.230,78	731.092,22	127,59%
Parada de Sil	503.624,76	480.880,84	484.249,51	530.869,27	9,63%
Paradela	150.407,78	146.577,91	163.143,17	210.607,69	29,09%
Pazos de Borbén	295.222,46	235.337,13	286.837,97	563.010,76	96,28%
Pedrafita do Cebreiro	2.143.612,09	2.107.067,38	1.945.523,68	1.877.231,25	-3,51%
Petín	124.760,86	177.610,28	213.718,69	330.275,93	54,54%
Piñor	67.213,40	90.205,84	-65.210,91	-113.546,87	74,12%
Pol	-91.019,61	36.230,74	69.380,87	46.727,13	-32,65%
Pontecesures	268.757,55	336.778,94	525.787,15	873.627,21	66,16%
Pontedeva	242.336,35	201.822,31	203.529,05	148.829,60	-26,88%
Porqueira	61.824,78	-170.661,12	-62.242,39	-27.902,85	-55,17%
Portas	56.290,59	-153.103,53	-62.985,23	11.471,22	-118,21%
Portomarín	350.574,46	295.091,09	414.458,26	503.520,18	21,49%
Punxín	86.791,20	29.035,80	75.580,53	132.366,92	75,13%
Quintela de Leirado	324.100,48	426.345,08	372.064,57	378.193,50	1,65%
Quiroga	-892.274,76	-806.230,91	-426.069,92	-221.341,30	-48,05%
Rábade	-28.555,71	582,96	37.319,67	193.877,26	419,50%
Rairiz de Veiga	-68.580,98	-215.417,44	-216.932,82	-258.508,61	19,17%
Ramirás	527.982,24	430.436,40	308.863,30	347.212,83	12,42%
Ribas de Sil	478.874,93	604.246,21	638.965,79	1.038.627,14	62,55%

Entidad	2013	2014	2015	2016	% Variac. 2016/2015
Ribeira de Piquín	1.697.848,25	1.722.025,83	1.772.724,43	1.516.939,48	-14,43%
Riós	43.103,01	-35.790,85	23.042,03	70.118,99	204,31%
Riotorto	24.374,46	45.386,21	54.653,40	61.742,80	12,97%
Rodeiro	780.599,77	948.327,89	1.300.017,63	1.256.209,33	-3,37%
Rois	7.000,92	5.878,63	18.642,37	45.834,54	145,86%
Rubiá	134.581,17	161.429,88	166.209,73	125.741,98	-24,35%
Samos	2.970,86	297.818,15	394.637,00	399.463,58	1,22%
San Amaro	161.927,22	179.911,21	238.231,52	195.528,88	-17,92%
San Cibrao das Viñas	1.205.948,80	2.131.147,43	0,00	0,00	-
San Cristovo de Cea	39.089,29	375,41	6.520,35	174.587,46	2577,58%
San Sadurniño	804.347,38	698.791,99	463.911,94	852.007,54	83,66%
San Xoán de Río	183.890,70	183.493,61	296.315,39	362.700,31	22,40%
Sandiás	21.949,78	38.969,75	108.547,23	95.329,17	-12,18%
Santiso	269.063,11	319.353,54	380.835,55	378.371,24	-0,65%
Sarreus	83.920,77	69.889,95	43.195,04	124.101,24	187,30%
Sober	453.659,70	385.628,50	382.602,53	57.583,35	-84,95%
Sobrado	895.248,25	1.127.881,96	1.139.082,80	1.306.987,03	14,74%
Taboada	180.556,67	192.928,77	113.021,82	110.849,59	-1,92%
Taboadela	501.239,66	576.591,29	754.363,59	811.957,39	7,63%
Toén	872.424,30	706.096,66	762.565,07	728.715,50	-4,44%
Toques	152.730,55	83.640,36	159.883,42	176.963,54	10,68%
Tordoia	111.667,21	179.121,93	360.411,23	491.921,10	36,49%
Touro	849.568,29	967.683,89	1.098.791,97	1.098.057,02	-0,07%
Trabada	85.565,81	114.210,09	79.041,43	83.454,88	5,58%
Trasmiras	122.809,49	215.527,38	265.631,93	286.159,16	7,73%
Trazo	287.295,37	323.071,50	305.952,89	306.573,58	0,20%
Triacastela	116.590,77	115.014,07	61.101,08	74.510,51	21,95%
Val do Dubra	523.968,74	493.215,38	480.947,83	591.176,40	22,92%
Verea	378.790,73	477.618,18	503.634,92	731.468,83	45,24%
Viana do Bolo	1.557.722,87	1.995.629,10	1.988.952,09	2.333.559,84	17,33%
Vilamarín	681.075,81	936.130,65	983.494,23	984.003,99	0,05%
Vilamartín de Valdeorras	329.937,35	291.254,91	276.293,49	438.161,61	58,59%
Vilar de Barrio	8.184,60	100.458,41	127.607,96	73.682,24	-42,26%
Vilar de Santos	170.342,85	245.578,19	257.979,25	263.249,53	2,04%
Vilardevós	170.070,29	302.861,25	203.151,38	200.676,37	-1,22%
Vilariño de Conso	1.821.465,63	2.359.378,09	3.010.263,54	3.644.098,65	21,06%

Informe de fiscalización de la cuenta general de las entidades locales de Galicia. Ejercicio 2016

Entidad	2013	2014	2015	2016	% Variac. 2016/2015
Vilarmaior	688.231,52	709.913,38	752.710,95	847.247,16	12,56%
Vilasantar	-89.201,25	-501.804,12	-202.447,49	-143.314,70	-29,21%
Xermade	117.120,89	192.213,19	230.452,88	427.292,47	85,41%
Xove	3.215.736,45	4.285.406,92	5.044.923,97	5.699.414,07	12,97%
Xunqueira de Ambía	49.489,23	40.222,89	8.839,52	70.728,34	700,14%
Xunqueira de Espadañedo	-28.298,45	146.501,43	274.309,23	552.801,25	101,52%
Zas	1.358.106,46	2.148.528,88	1.788.230,21	2.268.304,88	26,85%

Anexo 22 Ahorro Bruto. Resto de entidades

Tipo	Entidad	2013	2014	2015	2016	% Variac. 2016/2015
Entidad Local Menor	Arcos da Condesa	15.950,73	-18.212,46	11.875,98	0,00	-100,00%
Entidad Local Menor	Bembrive	-217.925,12	-133.040,27	-162.202,69	0,00	-100,00%
Entidad Local Menor	Beran	9.727,11	6.519,93	1.093,96	5.670,18	418,32%
Entidad Local Menor	Camposancos	2.307,55	34.550,05	14.024,18	19.869,10	41,68%
Entidad Local Menor	Chenlo	-19.786,60	209.153,48	17.569,06	40.926,23	132,94%
Entidad Local Menor	Morgadans	17.784,76	-5.506,50	74.580,58	-20.410,18	-127,37%
Entidad Local Menor	Pazos de Reis	41.987,22	22.379,06	11.162,20	12.575,58	12,66%
Entidad Local Menor	Queimadelos	4.550,20	11.915,01	4.488,90	24.757,41	451,53%
Entidad Local Menor	Vilasobroso	2.144,39	2.144,39	7.240,78	1.964,39	-72,87%
Mancomunidad	Area Intermunicipal Vigo	59.530,61	96.178,49	139.354,11	125.830,65	-9,70%
Mancomunidad	Baixo Miño	14.845,23	23.060,42	25.318,82	19.629,68	-22,47%
Mancomunidad	Comarca de Ourense	110.786,80	-4.474,49	-18.869,27	40.807,19	-316,26%
Mancomunidad	Comarca de Verín	2.198,97	25.505,80	-8.240,80	66.975,86	-912,73%
Mancomunidad	Comarca do Carballiño	0,00	-9.558,57	0,00	0,00	100,00%
Mancomunidad	Comarca Fisterra	0,00	3.050,25	0,00	0,00	-
Mancomunidad	Comarca Ordes	83.711,46	8.447,11	50.541,49	18.741,20	-62,92%
Mancomunidad	Concellos Comarca Ferrol	-11.381,40	16.010,47	72.259,51	-48.626,52	-167,29%
Mancomunidad	Concellos do Morrazo	1.534.564,61	-86.203,73	0,00	1.018.603,39	-
Mancomunidad	Concellos do Tambre	29.740,89	13.789,26	0,00	0,00	-
Mancomunidad	Concellos do Val Miñor	40.472,96	4.330,44	14.478,06	21.508,31	48,56%
Mancomunidad	Concellos Galegos do Camiño Francés	1.659,29	4.107,34	4.752,43	7.336,95	54,38%
Mancomunidad	Concellos Serra do Barbanza	-161.178,30	-196.984,44	341.054,52	261.980,67	-23,19%
Mancomunidad	Intermunicipal Voluntaria Conso-Frieiras	21.213,22	65.478,28	4.911,07	22.881,04	365,91%
Mancomunidad	Intermunicipal Voluntaria do Ribeiro	153.414,49	-7.843,48	-147.309,18	-190.888,82	29,58%

Tipo	Entidad	2013	2014	2015	2016	% Variac. 2016/2015
Mancomunidad	Intermunicipal Voluntaria Santa Agueda	-441.519,40	24.664,80	-106.123,82	27.332,16	-125,75%
Mancomunidad	Mariña Lucense	-15.350,21	-23.682,46	-15.663,52	-3.681,91	-76,49%
Mancomunidad	Ría de Arousa-Zona Norte	-40.819,62	-12.962,36	40.469,51	32.279,37	-20,24%
Mancomunidad	Salnés	174.856,49	76.712,31	252.660,14	98.370,59	-61,07%
Mancomunidad	Terra Cha	34.200,39	43.535,78	51.205,13	44.237,88	-13,61%
Mancomunidad	Terra de Celanova	229.059,92	406.394,77	226.943,88	374.341,72	64,95%
Mancomunidad	Terras de Deza	9.214,63	-22.108,08	5.462,78	2.512,02	-54,02%
Mancomunidad	Terras de Pontevedra Dinamización Produto Turístico	122.873,65	-77.574,61	55.886,61	-23.165,38	-141,45%
Mancomunidad	Terras do Navea-Bibeí	0,00	35.544,13	0,00	0,00	-
Mancomunidad	Turística Mun. Carballiño, Ribadavia, Boborás e Leiro	1.915,96	14.257,78	-59,21	2.839,71	-4896,00%
Mancomunidad	Vales do Ulla e Umia	17.018,34	20.504,87	34.392,26	51.491,58	49,72%
Mancomunidad	Voluntaria de Municipios da Comarca de Arousa	6.458,84	2.799,11	12.733,62	31.239,97	145,33%

Anexo 23 Saldo Presupuestario no financiero. Resto de entidades

Tipo	Entidad	2013	2014	2015	2016	% Variac. 2016/2015
Entidad Local Menor	Arcos da Condesa	15.950,73	-20.123,72	11.875,98	0,00	-100,00%
Entidad Local Menor	Bembrive	1.641.730,47	-1.686.953,17	-1.603.400,38	0,00	-100,00%
Entidad Local Menor	Beran	1.339,39	2.241,88	-11,35	62,23	-648,28%
Entidad Local Menor	Camposancos	1.269,96	29.635,25	12.753,38	16.849,03	32,11%
Entidad Local Menor	Chenlo	-35.166,71	209.153,48	-31.912,64	38.686,87	-221,23%
Entidad Local Menor	Morgadans	12.490,51	-19.310,02	71.202,58	-20.410,18	-128,66%
Entidad Local Menor	Pazos de Reis	19.770,58	11.647,68	4.061,39	5.568,32	37,10%
Entidad Local Menor	Queimadelos	4.550,20	11.915,01	4.488,90	24.757,41	451,53%
Entidad Local Menor	Vilasobroso	2.144,39	2.144,39	7.240,78	1.964,39	-72,87%
Mancomunidad	Area Intermunicipal Vigo	-469,39	-8.882,24	109.495,01	125.830,65	14,92%
Mancomunidad	Baixo Miño	14.845,23	15.360,42	25.318,82	19.629,68	-22,47%
Mancomunidad	Comarca de Ourense	110.786,80	-5.158,89	-19.169,27	-20.667,39	7,82%
Mancomunidad	Comarca de Verín	2.198,97	25.505,80	-8.240,80	66.975,85	-912,73%
Mancomunidad	Comarca do Carballiño	0,00	-9.558,57	0,00	0,00	300,00%
Mancomunidad	Comarca Fisterra	0,00	3.050,25	0,00	0,00	-
Mancomunidad	Comarca Ordes	83.711,46	8.447,11	38.720,37	10.271,20	-73,47%
Mancomunidad	Concellos Comarca Ferrol	-11.381,40	16.010,47	72.259,51	-25.947,28	-135,91%
Mancomunidad	Concellos do Morrazo	1.534.564,61	-88.303,43	0,00	1.018.603,39	-

Informe de fiscalización de la cuenta general de las entidades locales de Galicia. Ejercicio 2016

Tipo	Entidad	2013	2014	2015	2016	% Variac. 2016/2015
Mancomunidad	Concellos do Tambre	29.740,89	13.789,26	0,00	0,00	-
Mancomunidad	Concellos do Val Miñor	36.698,50	3.762,15	12.293,20	20.072,23	63,28%
Mancomunidad	Concellos Galegos do Camiño Francés	-33.334,10	530,02	4.752,43	7.336,95	54,38%
Mancomunidad	Concellos Serra do Barbanza	-324.481,98	-498.932,31	54.149,37	75.770,71	39,93%
Mancomunidad	Intermunicipal Voluntaria Conso-Frieiras	21.213,22	65.478,28	4.911,07	22.881,04	365,91%
Mancomunidad	Intermunicipal Voluntaria do Ribeiro	-193.135,75	160.215,73	24.637,34	58.437,65	137,19%
Mancomunidad	Intermunicipal Voluntaria Santa Agueda	-554.325,33	71.888,43	-158.156,12	62.728,23	-139,66%
Mancomunidad	Mariña Lucense	-15.350,21	-23.682,46	-15.663,52	-3.670,71	-76,57%
Mancomunidad	Ría de Arousa-Zona Norte	-203.792,09	-48.489,34	-170.948,45	35.131,28	-120,55%
Mancomunidad	Salnés	803.129,04	88.185,53	279.728,81	134.432,48	-51,94%
Mancomunidad	Terra Cha	130.681,57	71.295,44	51.205,13	12.237,87	-76,10%
Mancomunidad	Terra de Celanova	229.059,92	406.221,26	224.558,13	392.418,29	74,75%
Mancomunidad	Terras de Deza	5.378,49	-22.460,82	5.462,78	2.512,02	-54,02%
Mancomunidad	Terras de Pontevedra Dinamización Produto Turístico	122.873,65	-77.574,61	55.886,61	-23.165,38	-141,45%
Mancomunidad	Terras do Navea-Bibeí	0,00	35.259,78	0,00	0,00	-
Mancomunidad	Turística Mun. Carballiño, Ribadavia, Boborás e Leiro	1.915,96	3.062,86	-12.161,62	2.839,71	-123,35%
Mancomunidad	Vales do Ulla e Umia	17.018,34	20.504,87	34.392,26	51.491,58	49,72%
Mancomunidad	Voluntaria de Municipios da Comarca de Arousa	6.458,84	2.799,11	12.733,62	31.239,97	145,33%

Anexo 24 Variación del endeudamiento. Resto de entidades

Tipo	Entidad	2013	2014	2015	2016	% Variac. 2016/2015
Entidad Local Menor	Arcos da Condesa	0,00	0,00	0,00	0,00	-
Mancomunidad	Comarca do Carballiño	0,00	0,00	0,00	0,00	-
Mancomunidad	Concellos do Morrazo	6.652.241,08	-102.490,33	0,00	897.675,60	-
Mancomunidad	Concellos do Tambre	-16.190,46	-6.344,66	0,00	0,00	-
Mancomunidad	Concellos Serra do Barbanza	-28.125,00	-37.500,00	-37.500,00	-57.500,00	53,33%
Mancomunidad	Intermunicipal Voluntaria Conso-Frieiras	0,00	0,00	0,00	0,00	-
Mancomunidad	Mariña Lucense	0,00	0,00	0,00	0,00	-
Mancomunidad	Salnés	-633.315,39	-23.846,66	-23.846,66	-35.759,40	49,96%
Mancomunidad	Terra de Celanova	-35.910,31	-34.208,75	-42.644,57	-16.217,20	-61,97%
Mancomunidad	Terras do Navea-Bibeí	0,00	-21.548,36	0,00	0,00	-

Anexo 25 Remanente de tesorería. Resto de entidades

Típo	Entidad	2013	2014	2015	2016	% Variac. 2016/2015
Entidad Local Menor	Arcos da Condosa	36.501,63	16.204,39	27.961,31	0,00	-100,00%
Entidad Local Menor	Bembrive	1.335.993,61	1.204.380,60	1.627.724,69	0,00	-100,00%
Entidad Local Menor	Beran	1.613,79	3.855,67	3.504,32	3.226,55	-7,93%
Entidad Local Menor	Camposancos	177.513,34	207.148,59	217.062,85	232.844,27	7,27%
Entidad Local Menor	Chenlo	3.363,86	212.517,34	180.294,59	162.529,49	-9,85%
Entidad Local Menor	Morgadans	31.409,24	-21.055,81	81.234,50	60.824,32	-25,13%
Entidad Local Menor	Pazos de Reis	118.252,26	129.899,94	140.334,41	145.902,73	3,97%
Entidad Local Menor	Queimadelos	0,00	0,00	0,00	0,00	-
Entidad Local Menor	Vilasobroso	0,00	0,00	0,00	0,00	-
Mancomunidad	Area Intermunicipal Vigo	1.575.676,05	1.414.352,11	1.523.847,12	1.549.258,85	1,67%
Mancomunidad	Baixo Miño	398.591,95	413.952,37	439.271,19	458.900,87	4,47%
Mancomunidad	Comarca de Ourense	103.819,39	-88.794,78	-127.805,99	-234.273,96	83,30%
Mancomunidad	Comarca de Verín	38.732,45	50.049,65	40.538,83	107.514,68	165,21%
Mancomunidad	Comarca do Carballiño	19.005,93	9.447,36	9.896,90	8.752,94	-11,56%
Mancomunidad	Comarca Fisterra	0,00	29.878,21	0,00	0,00	-
Mancomunidad	Comarca Ordes	390.879,08	399.771,11	438.491,48	448.762,68	2,34%
Mancomunidad	Concellos Comarca Ferrol	412.456,59	376.016,65	403.054,47	368.117,56	-8,67%
Mancomunidad	Concellos do Morrazo	-293.634,48	-521.669,32	0,00	-512.490,22	-
Mancomunidad	Concellos do Tambre	86.025,27	93.469,86	0,00	0,00	-
Mancomunidad	Concellos do Val Miñor	105.778,23	107.800,34	121.818,65	142.800,90	17,22%
Mancomunidad	Concellos Galegos do Camiño Francés	123.350,06	124.319,00	140.392,69	147.922,89	5,36%
Mancomunidad	Concellos Serra do Barbanza	786.260,15	59.503,78	72.089,73	59.024,94	-18,12%
Mancomunidad	Intermunicipal Voluntaria Conso-Frieiras	56.998,44	92.386,42	89.810,31	45.675,53	-49,14%
Mancomunidad	Intermunicipal Voluntaria do Ribeiro	401.806,21	562.021,94	518.999,81	577.437,46	11,26%
Mancomunidad	Intermunicipal Voluntaria Santa Agueda	321.859,08	365.472,20	299.411,70	219.739,91	-26,61%
Mancomunidad	Mariña Lucense	146.021,83	118.725,23	106.675,85	93.197,13	-12,64%
Mancomunidad	Ría de Arosa-Zona Norte	312.475,55	278.459,86	116.641,11	152.272,39	30,55%
Mancomunidad	Salnés	732,26	10.575,10	449.097,12	643.730,24	43,34%
Mancomunidad	Terra Cha	211.792,97	335.684,49	369.974,01	451.306,41	21,98%
Mancomunidad	Terra de Celanova	1.899.327,30	2.191.315,75	2.348.694,41	2.601.142,92	10,75%
Mancomunidad	Terras de Deza	192.373,59	169.912,77	175.375,55	144.384,49	-17,67%
Mancomunidad	Terras de Pontevedra Dinamización Produto Turístico	131.427,15	55.669,14	111.555,75	88.390,37	-20,77%

Informe de fiscalización de la cuenta general de las entidades locales de Galicia. Ejercicio 2016

Tipo	Entidad	2013	2014	2015	2016	% Variac. 2016/2015
Mancomunidad	Terras do Navea-Bibei	0,00	447.062,24	0,00	0,00	-
Mancomunidad	Turística Mun. Carballiño, Ribadavia, Boborás e Leiro	37.602,10	40.664,96	29.003,34	31.843,05	9,79%
Mancomunidad	Vales do Ulla e Umia	48.595,97	30.799,69	66.230,35	117.721,93	77,75%
Mancomunidad	Voluntaria de Municipios da Comarca de Arousa	304.310,57	306.725,03	319.458,65	116.281,74	-63,60%



MARÍA LUISA CARDESÍN DÍAZ, secretaria general del Consello de Contas de Galicia,

CERTIFICO:

Que el Pleno del Consello de Contas de Galicia, en sesión celebrada el día 30 de mayo de 2018, aprobó el **INFORME DE FISCALIZACIÓN DE LA CUENTA GENERAL DE LAS ENTIDADES LOCALES. EJERCICIO 2016.**

Y para que así conste, expido la presente en Santiago de Compostela a 1 de junio de 2018.

Visto bueno

El Consejero Mayor

José Antonio Redondo López

Consello de Contas de Galicia
SECRETARIA XERAL