

Consello de Contas
de Galicia



**INFORME DE LA CUENTA GENERAL
DE LAS ENTIDADES LOCALES DE
GALICIA**

EJERCICIO 2015

ÍNDICE

RESUMEN EJECUTIVO	1
SECTOR PÚBLICO LOCAL.....	1
RENDICIÓN DE CUENTAS	1
LIQUIDACIÓN AGREGADA.....	2
CUENTA GENERAL DE LAS DIPUTACIONES PROVINCIALES	3
CUENTA GENERAL DE LOS AYUNTAMIENTOS	4
Ayuntamientos de más de 50.000 habitantes	5
Ayuntamientos de entre 20.001 Y 50.000 habitantes	6
Ayuntamientos de entre 10.001 a 20.000 habitantes.....	6
Ayuntamientos de entre 5.001 a 10.000 habitantes.....	7
Ayuntamientos de menos de 5.000 habitantes.....	8
CUENTA GENERAL DO RESTO DE ENTIDADES.....	9
ENDEUDAMIENTO DE LAS ENTIDADES LOCALES	10
VIABILIDAD FINANCIERA.....	11
CONSULTA WEB DE LA INFORMACIÓN ECONÓMICO FINANCIERA.....	13
I. INTRODUCCIÓN	15
I.1 ANTECEDENTES	15
I.2 OBJETIVOS	15
I.3 ALCANCE Y PROCEDIMIENTOS DE FISCALIZACIÓN.....	16
I.3.1. Fuentes de información	16
I.3.2. Alcance.....	16
I.3.3. Procedimientos de fiscalización.....	16
I.4 NORMATIVA LEGAL	17
I.5 LIMITACIONES AL ALCANCE.....	18
II. SECTOR PÚBLICO LOCAL DE GALICIA.....	19
III. RENDICIÓN DE LA CUENTA GENERAL DEL EJERCICIO 2015	23
III.1. ANÁLISIS DE LA OBLIGACIÓN DE RENDICIÓN	23
III.1.1 Entidades que no rinden la cuenta general.....	24
III.1.2 Entidades que remitieron cuentas	26
ANÁLISIS DE LAS DEFICIENCIAS QUE PRESENTAN LAS CUENTAS.....	32
III.2.1 Deficiencias en los plazos de tramitación.....	32

IV. SITUACIÓN FINANCIERA DEL SECTOR PÚBLICO LOCAL DE GALICIA . 33

IV.1 CUENTA GENERAL AGREGADA.....	35
IV.1.1. Liquidación agregada del presupuesto de ingresos.....	35
IV.1.2. Liquidación agregada del presupuesto de gastos	36
IV.1.3. Evolución temporal.....	37
IV.1.4. Capacidad/Necesidad de financiación	40
IV.2 CUENTA GENERAL DE LAS DIPUTACIONES PROVINCIALES	41
IV.2.1 Estructura de los presupuestos	43
IV.2.2 Magnitudes presupuestarias.....	45
IV.2.3 Remanente de tesorería.	47
IV.2.4 Comparativa nacional.	48
IV.3 CUENTA GENERAL DE LOS AYUNTAMIENTOS	49
IV.3.1 Ayuntamientos de más de 50.000 habitantes	50
IV.3.2 Ayuntamientos de 20.001 a 50.000 habitantes	58
IV.3.3 Ayuntamientos de 10.001 a 20.000 habitantes	68
IV.3.4 Ayuntamientos de 5.001 a 10.000 habitantes	76
IV.3.5 Ayuntamientos de menos de 5.000 habitantes.....	84
IV.4 RESTO DE ENTIDADES.	94
IV.4.1 Estructura de los presupuestos.	96
IV.4.2. Evolución de las magnitudes presupuestarias.....	97
IV.4.3. Remanente de tesorería.	100

V. ENDEUDAMIENTO DE LAS ENTIDADES LOCALES 101

V.1. ANALISIS AGREGADO	102
V.1.1 Endeudamiento vivo.....	102
V.1.2 Índice de carga financiera.....	103
V.1.3 Sostenibilidad de la deuda	105
V.1.4 Comparativa nacional.	107
V.2. DIPUTACIONES PROVINCIALES.....	107
V.3 AYUNTAMIENTOS	109
V.3.1. Ayuntamientos de más de 50.000 habitantes	109
V.3.2. Ayuntamientos de 20.001 a 50.000 habitantes	111
V.3.3. Ayuntamientos de 10.001 a 20.000 habitantes	113
V.3.4. Ayuntamientos de 5.001 a 10.000 habitantes	115
V.3.5. Ayuntamientos de menos de 5.000 habitantes	117

V.4 RESTO DE ENTIDADES	119
VI. VIABILIDADE FINANCIERA.....	120
VI.1 DIPUTACIONES PROVINCIALES.....	120
VI.2 AYUNTAMIENTOS	121
VI.2.1. Ayuntamientos de más de 50.000 habitantes	121
VI.2.2. Ayuntamientos de 20.001 a 50.000 habitantes	121
VI.2.3. Ayuntamientos de 10.001 a 20.000 habitantes	122
VI.2.4. Ayuntamientos de 5.001 a 10.000 habitantes	123
VI.2.5. Ayuntamientos de menos de 5.000 habitantes.....	125
VI.3 RESTO DE ENTIDADES.....	131
ANEXOS	135

ÍNDICE DE CUADROS

Cuadro 1 Entidades locales de Galicia	19
Cuadro 2 Adscripción dos consorcios.....	20
Cuadro 3 Distribución de la población de Galicia	22
Cuadro 4 Evolución relativa de la población en ayuntamientos de Galicia (Ejercicio 2006 base 100)	22
Cuadro 5 Detalle de la rendición de cuentas.....	24
Cuadro 6 Entidades que no remiten la cuenta general.	24
Cuadro 7 Detalle del resto de entidades que no rinden la cuenta general en 2015 y anteriores.....	25
Cuadro 8 Detalle de la remisión por fechas clave	27
Cuadro 9 Entidades que remiten documentación con defectos que implican la no rendición	28
Cuadro 10 Relación de entidades que no aprueban la cuenta general	29
Cuadro 11 Relación de entidades que omiten otra documentación esencial.....	29
Cuadro 12 Entidades que rinden en plazo	30
Cuadro 13 Entidades que rinden fuera de plazo.....	31
Cuadro 14 Incumplimiento de los plazos de tramitación de la Cuenta general.....	33
Cuadro 15 Liquidación agregada presupuesto de ingresos.	35
Cuadro 16 Liquidación agregada presupuesto de gastos.....	36
Cuadro 17 Evolución temporal del presupuesto de ingresos.....	38
Cuadro 18 Evolución temporal del presupuesto de gastos.....	38
Cuadro 19 Evolución temporal de los presupuestos. Por Comunidad Autónoma.....	39
Cuadro 20 Capacidad/Necesidad de financiación del sector local Galicia.....	40
Cuadro 21 Entidades que no cumplen con la estabilidad presupuestaria. Ejercicio 2015.....	41
Cuadro 22 Liquidación agregada presupuesto de ingresos. Diputaciones Provinciales.....	42
Cuadro 23 Liquidación agregada presupuesto de gastos. Diputaciones Provinciales	43
Cuadro 24 Resultado Presupuestario. Diputaciones Provinciales.....	43
Cuadro 25 Estructura de los presupuestos. Diputaciones Provinciales.....	44
Cuadro 26 Ahorro Bruto. Diputaciones Provinciales	45
Cuadro 27 Superávit no financiero. Diputaciones Provinciales	46
Cuadro 28 Variación del endeudamiento. Diputaciones Provinciales	46
Cuadro 29 Remanente de tesorería. Diputaciones Provinciales.....	48
Cuadro 30 Comparativa nacional. Diputaciones Provinciales.....	48
Cuadro 31 Detalle Liquidación agregada por tipo entidad.....	49
Cuadro 32 Comparativa ingresos y gastos por habitante de los ayuntamientos a nivel nacional.....	50
Cuadro 33 Liquidación agregada presupuesto de ingresos. Ayuntamientos tramo 1	51
Cuadro 34 Liquidación agregada presupuesto de gastos. Ayuntamientos tramo 1	51
Cuadro 35 Resultado presupuestario. Ayuntamientos tramo 1	52

Cuadro 36 Estructura del presupuesto. Ayuntamientos tramo 1	53
Cuadro 37 Detalle de la estructura del presupuesto. Ayuntamientos tramo 1	53
Cuadro 38 Ingreso tributario por habitante. Ayuntamientos tramo 1	54
Cuadro 39 Ahorro Bruto. Ayuntamientos tramo 1	54
Cuadro 40 Superávit no financiero. Ayuntamientos tramo 1	55
Cuadro 41 Variación endeudamiento. Ayuntamientos tramo 1	55
Cuadro 42 Remanente de tesorería. Ayuntamientos tramo 1	56
Cuadro 43 Liquidación agregada presupuesto de ingresos. Ayuntamientos tramo 2	59
Cuadro 44 Liquidación agregada presupuesto de gastos. Ayuntamientos tramo 2	59
Cuadro 45 Resultado presupuestario. Ayuntamientos tramo 2	60
Cuadro 46 Estructura del presupuesto. Ayuntamientos tramo 2	61
Cuadro 47 Detalle da estructura del presupuesto. Ayuntamientos tramo 2	61
Cuadro 48 Ingreso tributario por habitante. Ayuntamientos tramo 2	62
Cuadro 49 Ahorro Bruto. Ayuntamientos tramo 2	63
Cuadro 50 Superávit no financiero. Ayuntamientos tramo 2	63
Cuadro 51 Variación endeudamiento. Ayuntamientos tramo 2	64
Cuadro 52 Remanente de tesorería. Ayuntamientos tramo 2	65
Cuadro 53 Liquidación agregada presupuesto de ingresos. Ayuntamientos tramo 3	68
Cuadro 54 Liquidación agregada presupuesto de gastos. Ayuntamientos tramo 3	69
Cuadro 55 Resultado presupuestario. Ayuntamientos tramo 3	70
Cuadro 56 Estructura del presupuesto. Ayuntamientos tramo 3	71
Cuadro 57 Ahorro Bruto. Ayuntamientos tramo 3	73
Cuadro 58 Superávit non financiero. Ayuntamientos tramo 3	73
Cuadro 59 Variación endeudamiento. Ayuntamientos tramo 3	74
Cuadro 60 Remanente de tesorería. Ayuntamientos tramo 3	75
Cuadro 61 Liquidación agregada presupuesto de ingresos. Ayuntamientos tramo 4	77
Cuadro 62 Liquidación agregada presupuesto de gastos. Ayuntamientos tramo 4	77
Cuadro 63 Resultado presupuestario. Ayuntamientos tramo 4	78
Cuadro 64 Estructura do presupuesto. Ayuntamientos tramo 4	79
Cuadro 65 Ahorro Bruto. Ayuntamientos tramo 4	80
Cuadro 66 Superávit no financiero. Ayuntamientos tramo 4	81
Cuadro 67 Variación endeudamiento. Ayuntamientos tramo 4	81
Cuadro 68 Remanente de tesorería. Ayuntamientos tramo 4	82
Cuadro 69 Liquidación agregada presupuesto de ingresos. Ayuntamientos tramo 5	84
Cuadro 70 Liquidación agregada presupuesto de gastos. Ayuntamientos tramo 5	85
Cuadro 71 Resultado presupuestario. Ayuntamientos tramo 5	86
Cuadro 72 Ayuntamientos con resultado presupuestario negativo. Ayuntamientos tramo 5	86
Cuadro 73 Estrutura do presupuesto. Ayuntamientos tramo 5	88

Cuadro 74 Ahorro Bruto. Ayuntamientos tramo 5.....	89
Cuadro 75 Superávit no financiero. Ayuntamientos tramo 5.....	90
Cuadro 76 Variación endeudamiento. Ayuntamientos tramo 5.....	90
Cuadro 77 Remanente de tesorería. Ayuntamientos tramo 5	91
Cuadro 78 Entidades con remanente de tesorería negativo. Ayuntamientos tramo 5	92
Cuadro 79 Liquidación agregada presupuesto de ingresos. Resto de entidades	94
Cuadro 80 Liquidación agregada presupuesto de gastos. Resto de entidades.....	95
Cuadro 81 Resultado presupuestario. Resto de entidades.....	95
Cuadro 82 Estructura del presupuesto. Resto de entidades.....	96
Cuadro 83 Ahorro Bruto. Resto de entidades.....	98
Cuadro 84 Ahorro Bruto Negativo. Resto de entidades.....	98
Cuadro 85 Superávit no financiero. Resto de entidades	98
Cuadro 86 Déficit no financiero. Resto de entidades.....	98
Cuadro 87 Variación endeudamiento. Resto de entidades.....	99
Cuadro 88 Remanente de tesorería. Resto de entidades	101
Cuadro 89 Endeudamiento vivo das entidades locais de Galicia.....	102
Cuadro 90 Evolución temporal del endeudamiento vivo de las entidades locales de Galicia.....	103
Cuadro 91 Evolución del índice de carga financiera de las entidades locales de Galicia.....	104
Cuadro 92 Sostenibilidad de la deuda de las entidades locales de Galicia.....	105
Cuadro 93 Evolución endeudamiento Diputaciones Provinciales.....	107
Cuadro 94 Evolución índice de carga financiera Diputaciones Provinciales.....	108
Cuadro 95 Sostenibilidad de la deuda de las Diputaciones Provinciales	108
Cuadro 96 Evolución endeudamiento ayuntamientos de más de 50.000 habitantes	109
Cuadro 97 Evolución índice de carga financiera ayuntamientos de más de 50.000 habitantes.....	110
Cuadro 98 Sostenibilidad de la deuda ayuntamientos de más de 50.000 habitantes.....	110
Cuadro 99 Evolución endeudamiento ayuntamientos de 20.001 a 50.000 habitantes	111
Cuadro 100 Evolución índice de carga financiera ayuntamientos de 20.001 a 50.000 habitantes	112
Cuadro 101 Sostenibilidad de la deuda ayuntamientos de 20.001 a 50.000 habitantes.....	113
Cuadro 102 Evolución endeudamiento ayuntamientos de 10.001 a 20.000 habitantes	113
Cuadro 103 Evolución índice de carga financiera ayuntamientos de 10.001 a 20.000 habitantes.....	114
Cuadro 104 Sostenibilidad da deuda ayuntamientos de 10.001 a 20.000 habitantes	114
Cuadro 105 Evolución endeudamiento ayuntamientos de 5.001 a 10.000 habitantes	115
Cuadro 106 Evolución índice de carga financiera ayuntamientos de 5.001 a 10.000 habitantes	116
Cuadro 107 Sostenibilidad de la deuda ayuntamientos de 5.001 a 10.000 habitantes.....	116
Cuadro 108 Evolución endeudamiento ayuntamientos de menos de 5.000 habitantes.....	117
Cuadro 109 Evolución índice de carga financiera ayuntamientos de menos de 5.000 habitantes	117
Cuadro 110 Sostenibilidad de la deuda ayuntamientos de menos de 5.000 habitantes.....	118
Cuadro 111 Evolución endeudamiento resto entidades.....	119

Cuadro 112 Evolución índice de carga financiera resto entidades.....	119
Cuadro 113 Sostenibilidad de la deuda resto entidades.....	120
Cuadro 114 Viabilidad financiera. Diputaciones.....	121
Cuadro 115 Viabilidad financiera. Ayuntamientos de más de 50.000 habitantes.....	121
Cuadro 116 Viabilidad financiera. Ayuntamientos de 20.001 a 50.000 habitantes.....	122
Cuadro 117 Viabilidad financiera. Ayuntamientos de 10.001 a 20.000 habitantes.....	122
Cuadro 118 Viabilidad financiera. Ayuntamientos de 5.001 a 10.000 habitantes.....	124
Cuadro 119 Viabilidad financiera. Ayuntamientos de menos de 5.000 habitantes.....	126
Cuadro 120 Viabilidad financiera. Resto de entidades.....	132

ÍNDICE DE GRÁFICOS

Gráfico 1 Población en los ayuntamientos gallegos. Evolución relativa	22
Gráfico 2 Resumen de las cuentas remitidas por ejercicio	32

ANEXOS

Anexo 1 Entidades que rinden la cuenta general	137
Anexo 2 Entidades que remiten la cuenta general.....	147
Anexo 3 Entidades que no rinden la cuenta general.....	148
Anexo 4 Estructura del presupuesto de ingresos. Ayuntamientos de 10.001 a 20.000 habitantes	149
Anexo 5 Estructura del presupuesto de ingresos. Tributos locales. Ayuntamientos de 10.001 a 20.000 habitantes.....	150
Anexo 6 Ahorro Bruto. Ayuntamientos de 10.001 a 20.000 habitantes.....	151
Anexo 7 Saldo presupuestario no financiero. Ayuntamientos de 10.001 a 20.000 habitantes	152
Anexo 8 Variación del endeudamiento. Ayuntamientos de 10.001 a 20.000 habitantes	153
Anexo 9 Remanente de tesorería. Ayuntamientos de 10.001 a 20.000 habitantes	154
Anexo 10 Estructura del presupuesto de ingresos. Ayuntamientos de 5.001 a 10.000 habitantes	156
Anexo 11 Estructura del presupuesto de ingresos. Tributos locales. Ayuntamientos de 5.001 a 10.000 habitantes.....	157
Anexo 12 Ahorro Bruto. Ayuntamientos de 5.001 a 10.000 habitantes.....	159
Anexo 13 Saldo presupuestario no financiero. Ayuntamientos de 5.001 a 10.000 habitantes	161
Anexo 14 Variación del endeudamiento. Ayuntamientos de 5.001 a 10.000 habitantes	163
Anexo 15 Remanente de tesorería. Ayuntamientos de 5.001 a 10.000 habitantes	164
Anexo 16 Estructura del presupuesto de ingresos. Ayuntamientos de menos de 5.000 habitantes	166
Anexo 17 Estructura del presupuesto de ingresos. Tributos locales. Ayuntamientos de menos de 5.000 habitantes.....	172
Anexo 18 Ahorro Bruto. Ayuntamientos de menos de 5.000 habitantes	177
Anexo 19 Saldo presupuestario no financiero. Ayuntamientos de menos de 5.000 habitantes	183
Anexo 20 Variación del endeudamiento. Ayuntamientos de menos de 5.000 habitantes	189
Anexo 21 Remanente de tesorería. Ayuntamientos de menos de 5.000 habitantes.....	195
Anexo 22 Ahorro Bruto. Resto de entidades	201
Anexo 23 Saldo presupuestario no financiero. Resto de entidades	202
Anexo 24 Variación del endeudamiento. Resto de entidades	203
Anexo 25 Remanente de tesorería. Resto de entidades.....	205

SIGLAS

TRLRHL	Texto Refundido de la Ley Reguladora de las haciendas locales
IBI	Imposto sobre bienes inmuebles
ICIO	Impuesto sobre construcciones, instalaciones y obras
IAE	Impuesto sobre actividades económicas
IIVTNU	Impuesto sobre el incremento de valor de terrenos de naturaleza urbana
IVTM	Impuesto sobre vehículos de tracción mecánica
ETAIC	Entidades territoriales de ámbito inferior al ayuntamiento
RDL	Real decreto ley
DRN	Derechos reconocidos netos
ORN	Obligaciones reconocidas netas
PIE	Participación Ingresos del Estado
RT	Remanente de tesorería
IC	Ingresos corrientes

RESUMEN EJECUTIVO

SECTOR PÚBLICO LOCAL

1. El sector público local gallego está integrado por 362 entidades principales (314 Ayuntamientos, 4 Diputaciones, 35 Mancomunidades y 9 Entidades Locales Menores). Causan baja como entidades cuentadantes los consorcios, por aplicación del nuevo régimen jurídico recogido en la Ley 40/2015, del 1 de octubre, de régimen Jurídico del Sector Público, que determina que los consorcios tienen que estar adscritos a una Administración Pública, y formar parte de sus presupuestos e incluirse en su cuenta general. Después de estas adscripciones, permanecen en la esfera local un total de 19 Consorcios, a lo que se añaden 23 organismos autónomos y 48 sociedades mercantiles alcanzando la cifra total de 452 entidades.

2. En el ejercicio 2015 básicamente se mantienen el número total de entidades dependientes de las entidades locales de Galicia, aunque el 22 de marzo de 2010 el Consejo de Política Fiscal y financiera de las Comunidades Autónomas aprobó el Acuerdo marco para la sostenibilidad de las finanzas públicas autonómicas y locales, en el que se plasman una serie de compromisos presupuestarios con el objetivo de avanzar en el plano de ajuste estructural del conjunto de las Administraciones Públicas, que incluye como compromiso la adopción de medidas de supresión o transformación de entes dependientes.

3. Tres mancomunidades (Mancomunidad Comarca de Compostela, Mancomunidad Intermunicipal Voluntaria da Baixa Limia y Mancomunidad de Xallas-Tines-Tambre) así como dos consorcios (consorcio Conso Frieiras, consorcio do Noroeste), declaran no tener actividad, situación que se repite desde el ejercicio 2005 y razón por la que no rinden su cuenta general. A este respecto, los artículos 209 y 212 del TRLRHL imponen de modo incondicional a todas las entidades locales a obligación de formar y rendir su Cuenta general, de forma que desde su constitución y hasta la disolución definitiva, con pérdida de su personalidad jurídica, persiste la obligación de formar, aprobar y rendir anualmente las cuentas de estas entidades.

RENDICIÓN DE CUENTAS

4. Se reciben en el Consello de Contas 340 cuentas generales, de las que 233 (64,36%) se remiten en plazo e 98 (27,07%) fuera de plazo. En este ejercicio disminuye el número total de cuentas remitidas al Consello de Contas (de 371 cuentas remitidas del ejercicio 2014 hasta las 340 remitidas del ejercicio 2015), al tiempo que se amplía el tiempo empleado por las entidades

para cumplir con su obligación de rendir cuentas, siendo importante la caída de entidades que la cumplen en plazo (pasando de 268 entidades del ejercicio 2014 a las 233 del ejercicio 2015). Este peor comportamiento de la rendición, además de por las circunstancias relativas a la desaparición de los consorcios como entidades cuentadantes, puede estar influenciada por la dificultad de ajustar los sistemas contables de las entidades locales a los nuevos formatos de la rendición de cuenta general derivados de la entrada en vigor en el ejercicio 2015 de las nuevas instrucciones de contabilidad local.

5. Disminuye el número de entidades locales que remiten la cuenta general sin que conste la aprobación de la misma por el pleno de la entidad local (pasando de 10 entidades en el ejercicio 2014 a 2 en el ejercicio 2015), omisión que lleva a considerar la rendición de la cuenta como documentación recibida con defectos de tal naturaleza que impiden su consideración como cuenta rendida. E igualmente, de manera negativa se destaca que en otras 7 ocasiones la cuenta general es remitida como omisión de otra documentación esencial, lo que tiene el mismo efecto de consideración de cuenta general no rendida.

6. Tan sólo 142 entidades (41,76% de las entidades que remitieron la cuenta general), aprueban su presupuesto en plazo, lo que desvirtúa su naturaleza de documento para el debate en el diseño de las políticas públicas, sistema de información para la gestión económica del gobierno y documento para la mejora sistemática de las diferentes políticas a través de la evaluación de los resultados obtenidos.

LIQUIDACIÓN AGREGADA

7. La liquidación del presupuesto de ingresos del sector público local de la comunidad autónoma de Galicia contiene derechos reconocidos netos por un importe global de 2.927,78 millones de euros, correspondiendo el 80,58% de los mismos a derechos reconocidos por los ayuntamientos, el 18,73% de los mismos a derechos reconocidos por las Diputaciones Provinciales y el 0,69% restante al resto de entidades integrantes del sector público local. El 91,25% de los mismos proceden de las actividades ordinarias propias de las entidades locales, el 6,59% de operaciones de capital y el 2,16% restante de operaciones financieras.

8. La liquidación del presupuesto de gastos del sector público local de la comunidad autónoma de Galicia contiene obligaciones reconocidas netas por un importe global de 2.822,55 millones de euros, correspondiendo el 80,11% de las mismas las obligaciones reconocidas por los ayuntamientos; el 19,18% de las mismas las obligaciones de las Diputaciones Provinciales y el 0,70% restante al resto de entidades. El 74,38% de los presupuestos se destinan a gastos

derivados de las actividades ordinarias propias de las distintas entidades, el 19,54% a inversiones y el 6,07% restante a las obligaciones derivadas de las operaciones financieras.

9. El examen del estado de liquidación del presupuesto muestra una capacidad de financiación del ejercicio de 202,90 millones de euros, de los cuales 97,68 millones de euros se emplean en la cancelación de endeudamiento, quedando una capacidad de financiación adicional de 105,23 millones de euros. Un total de 87 entidades locales presentan un saldo por operaciones no financieras negativo, si bien el conjunto del sector local presenta cifras positivas de manera agregada.

10. Una vez ajustado ese saldo por operaciones no financieras para cuantificarlo en términos de contabilidad nacional, se reduce las siguientes 23 el número de entidades locales de Galicia que no cumplen con los requisitos de estabilidad presupuestaria.

ENTIDADES QUE NO CUMPLEN CON LA ESTABILIDAD PRESUPUESTARIA. EJERCICIO 2015					
TIPO	Tramo	Nombre	TIPO	Tramo	Nombre
Ayuntam.	1-Más de 50.000 hab.	Ourense - P3205500F	Ayuntamiento	5-Menos de 5.000 hab.	Lourenzá - P2702700B
Ayuntam.	3-De 10.001 a 20.000 habitante	Boiro - P1501100J	Ayuntamiento	5-Menos de 5.000 hab.	O Bolo - P3201600H
Ayuntam.	3-De 10.001 a 20.000 habitante	Sarria - P2705700I	Ayuntamiento	5-Menos de 5.000 hab.	O Corgo - P2701400J
Ayuntam.	4-De 5.001 a 10.000 hab.	A Cañiza - P3600900I	Ayuntamiento	5-Menos de 5.000 hab.	Palas de Rei - P2704000E
Ayuntam.	4-De 5.001 a 10.000 hab.	Valdoviño - P1508800H	Ayuntamiento	5-Menos de 5.000 hab.	Pol - P2704600B
Ayuntam.	5-Menos de 5.000 hab.	Baleira - P2700400A	Ayuntamiento	5-Menos de 5.000 hab.	Punxín - P3206600C
Ayuntam.	5-Menos de 5.000 hab.	Boimorto - P1501000B	Ayuntamiento	5-Menos de 5.000 hab.	Ramirás - P3206900G
Ayuntam.	5-Menos de 5.000 hab.	Cabana de Bergantiños - P1501400D	Ayuntamiento	5-Menos de 5.000 hab.	Trabada - P2706100A
Ayuntam.	5-Menos de 5.000 hab.	Cerdido - P1502500J	Ayuntamiento	5-Menos de 5.000 hab.	Vilasantar - P1509100B
Ayuntam.	5-Menos de 5.000 hab.	Coles - P3202700E	Mancomunidad		Mariña Lucense - P2700001G
Ayuntam.	5-Menos de 5.000 hab.	Cuntis - P3601500F	Mancomunidad		Ría de Arosa-Zona Norte - P1500018E
Ayuntam.	5-Menos de 5.000 hab.	Forcarei - P3601800J			

CUENTA GENERAL DE LAS DIPUTACIONES PROVINCIALES

11. Los derechos liquidados en el ejercicio 2015 (presupuesto agregado) alcanzaron la cifra de 548,42 millones de euros con un índice de ejecución del 60,17% sobre las previsiones definitivas, con una variación anual del 8,98% respecto de los derechos liquidados en el ejercicio anterior. Por el contrario, las obligaciones reconocidas netas del ejercicio ascienden a 541,46 millones de euros, con grado de ejecución del 59,56% sobre los créditos definitivos, y un aumento del 17,64% respecto de las obligaciones del ejercicio anterior. Finalmente, el resultado

presupuestario agregado de las Diputaciones fue de 126,81 millones de euros, presentando todas ellas un resultado positivo, aunque con una variación anual del -14,56% respecto del resultado presupuestario ajustado del ejercicio anterior.

12. Se mantiene la fuerte dependencia que tienen las Diputaciones de los ingresos procedentes de otras administraciones (transferencias), que alcanzan el 78,30% de sus ingresos totales, mientras que los tributos propios alcanzan el 20,27%. Por lo que respecta a los gastos, el 39,61% de los mismos son gastos de funcionamiento de la entidad local y el 35,79% son gastos de capital, representando entre ambos el 75,40% del gasto total de las Diputaciones.

13. Las cuatro Diputaciones presentan ahorro bruto positivo, reflejando, por lo tanto, la capacidad de las entidades para financiar con recursos propios las inversiones y la amortización de la deuda. E igualmente las cuatro Diputaciones presentan una situación de superávit por operaciones no financieras, que les permite poder financiar sus gastos sin necesidad de acudir al nuevo endeudamiento. Esta magnitud, sin embargo, presenta un peor comportamiento en este ejercicio, con una disminución del -54,62%, causada por las peores cifras obtenidas por las 4 Diputaciones, siendo la Diputación de Pontevedra la única que presenta una situación de déficit por operaciones no financieras.

14. Todas las Diputaciones provinciales presentan un remanente de tesorería positivo, aún corregido con el importe de las obligaciones vencidas e exigibles no imputadas al presupuesto, lo que indica la capacidad de las mismas de hacer frente a sus obligaciones a corto plazo a fin de ejercicio (solvencia). La mejora de la solvencia de las Diputaciones se cuantifica en un 3,24% respecto de las cifras del ejercicio anterior, empeorando su situación las Diputaciones de Lugo y Pontevedra.

15. Finalmente, en la comparativa con las Diputaciones del resto del Estado resulta que las Diputaciones gallegas registran un ingreso por habitante que representa el 84,80% de la media española, mientras que el gasto por habitante representa el 83,52% de la media.

CUENTA GENERAL DE LOS AYUNTAMIENTOS

16. Los derechos y obligaciones reconocida de los 314 ayuntamientos de Galicia representan el 80,58% y 80,11%, respectivamente, de los totales alcanzados por el sector público local de Galicia y suponen unas cuantías de ingresos y gastos por habitante que muestran el pequeño tamaño presupuestario de los ayuntamientos gallegos comparados con sus homólogos del resto del Estado.

17. El conjunto de los municipios gallegos se encuentra en el último lugar si se comparan con los de tamaño similar a nivel nacional, representando sus ingresos por habitante el 74,62% de la media nacional para el caso de los ayuntamientos de entre 10.001 y 20.000 habitantes (los de peor indicador en toda Galicia), alcanzando en el mejor de los casos (ayuntamientos de menos de 5.000 habitantes) un valor del 78,75% de la media. Esta situación está lejos de corregirse, por lo que se deberían adoptar medidas que permitan o favorezcan la convergencia municipal.

TIPO ENTIDAD		INGRESO/HABITANTE				GASTO/HABITANTE			
		2012	2013	2014	2015	2012	2013	2014	2015
Ayuntam.	1-Más de 50.000 habitantes	71,05%	79,53%	74,15%	78,75%	77,71%	83,51%	76,02%	80,60%
	2-De 20.001 a 50.000 habitante	66,23%	71,11%	68,95%	74,80%	72,12%	76,34%	71,90%	77,41%
	3-De 10.001 a 20.000 habitante	74,97%	74,96%	73,51%	74,62%	81,63%	78,83%	76,28%	76,91%
	4-De 5.001 a 10.000 habitantes	72,06%	76,94%	75,15%	80,00%	78,03%	79,39%	78,93%	82,02%
	5-Menos de 5.000 habitantes	72,28%	78,05%	77,09%	81,83%	76,82%	79,95%	78,53%	84,34%
Diputaciones		90,22%	92,67%	88,22%	84,80%	84,80%	95,68%	87,36%	81,99%

AYUNTAMIENTOS DE MÁS DE 50.000 HABITANTES

18. Los ingresos de naturaleza tributaria representan el 61,90% del total de ingresos, siendo las siete ciudades gallegas de más de 50.000 habitantes el grupo de ayuntamientos de Galicia en el que mayor presencia tienen esta fuente de ingresos, ascendiendo los ingresos procedentes de otras administraciones públicas al 33,25% de sus ingresos totales. Los ayuntamientos de Ferrol y Vigo están por debajo de la media en ingresos tributarios por habitante, siendo los ayuntamientos de Ferrol, Santiago de Compostela y A Coruña los que reciben ingresos procedentes de otras Administraciones Públicas por encima de la media.

Por lo que respecta a los gastos, el 70,95% son gastos de funcionamiento de la entidad local y el 10,40% son gastos de transferencias, representando entre ambos el 81,35% del gasto total de estos ayuntamientos.

19. Las siete ciudades presentan ahorro bruto positivo y una situación de superávit por operaciones no financieras, lo que les permite financiar sus gastos sin necesidad de acudir al nuevo endeudamiento. Esta situación se traduce en la disminución del saldo vivo del endeudamiento en las siete ciudades, en un importe acumulado de 32,82 millones de euros.

20. Este grupo de ayuntamientos presentan igualmente un remanente de tesorería positivo, aunque corregido con el importe de las obligaciones vencidas y exigibles no imputadas al presupuesto, obligaciones que experimentan una disminución del 41,38% respecto de las cifras alcanzadas en el ejercicio anterior, disminución que afecta a los ayuntamientos de A Coruña,

Ferrol, Ourense y Vigo.

21. Las siete ciudades gallegas registran un ingreso por habitante que representa el 78,75% de la media española, mientras que el gasto por habitante asciende al 80,60% de la media española, situación que mejora con respecto a ejercicios anteriores. Las cifras de ingreso por habitante que presentan son de las más bajas del Estado, superando sólo las de los ayuntamientos de La Rioja y Murcia.

AYUNTAMIENTOS DE ENTRE 20.001 Y 50.000 HABITANTES

22. Los ingresos de naturaleza tributaria representan el 54,94% del total de ingresos, y los procedentes de otras administraciones públicas suponen el 42,73%. Por lo que respecta a los gastos, el 73,34% son gastos de funcionamiento de la entidad local y el 17,49% son gastos de capital, ascendiendo entre ambos al 90,82% del gasto total de estos ayuntamientos.

23. Los 15 ayuntamientos que integran este tramo poblacional presentan ahorro bruto positivo, reflejando, por lo tanto, la capacidad de las entidades para financiar con recursos propios las inversiones y la amortización de la deuda. Por lo que respecta al superávit o déficit por operaciones no financieras, se constata que con la excepción de Arteixo, el resto de ayuntamientos de este tramo mantienen una posición de saldo presupuestario no financiero positivo, que les permite la disminución del saldo vivo del endeudamiento en un importe agregado de 8,43 millones de euros, endeudamiento que se incrementa únicamente en los ayuntamientos de Culleredo, Narón y Ribeira.

24. Todos los ayuntamientos de este grupo, salvo Cangas y Pontearreas, presentan un remanente de tesorería positivo, aunque corregido con el importe de las obligaciones vencidas y exigibles no imputadas al presupuesto, lo que indica la incapacidad de estos dos ayuntamientos de hacer frente a sus obligaciones a corto plazo a fin de ejercicio.

25. Los 15 ayuntamientos de este grupo registran un ingreso por habitante que representa el 74,80% de la media española, siendo además el grupo de ayuntamientos gallegos que peor dato presenta en la comparativa con sus homólogos nacionales, mientras que el gasto por habitante supone el 77,41% de la media española y con idéntica consideración de ser el peor dato comparativo de los ayuntamientos gallegos.

AYUNTAMIENTOS ENTRE 10.001 A 20.000 HABITANTES

26. El resultado presupuestario agregado de los 33 ayuntamientos que rinden la cuenta general es positivo, siendo los ayuntamientos de As Pontes de García Rodríguez, Boiro, Cambados,

Gondomar, Mos, Noia, Ordes, Tomiño y Vilanova de Arousa los únicos que presentan resultado negativo.

27. Los ingresos de naturaleza tributaria representan el 55,04% del total de ingresos y los procedentes de otras administraciones públicas suponen el 42,31%. Por lo que respecta a los gastos, el 76,25% son gastos de funcionamiento de la entidad local y el 13,42% son gastos de capital, ascendiendo entre ambos el 89,66% del gasto total de estos ayuntamientos.

28. Los 33 ayuntamientos de entre 10.001 y 20.000 habitantes presentan ahorro bruto positivo, reflejando, por lo tanto, la capacidad de las entidades para financiar con recursos propios las inversiones y la amortización de la deuda. Por lo que respecta al superávit o déficit por operaciones no financieras, se constata que, con la excepción de Tomiño, Boiro, Noia y Vilanova de Arousa, el resto de ayuntamientos de entre 10.001 y 20.000 habitantes mantienen una posición de saldo presupuestario no financiero positivo, que les permite financiar sus gastos sin necesidad de acudir al nuevo endeudamiento, lo que se traduce en la disminución del saldo vivo del endeudamiento en un importe de 11,79 millones de euros.

29. Los ayuntamientos de Sanxenxo, Vilanova de Arousa, Teo, Xinzo de Limia y Bueu presentan un remanente de tesorería negativo. Corregido esta cifra con el importe de las obligaciones vencidas y exigibles no imputadas al presupuesto, se añaden los ayuntamientos de Cambados, Viveiro y Rianxo a la lista de ayuntamientos incapaces de hacer frente a sus obligaciones a corto plazo a fin de ejercicio.

30. Los 33 ayuntamientos de este grupo registran un ingreso por habitante que representa el 74,62% de la media española, mientras que el gasto por habitante representa el 76,91% de la media española, siendo el grupo de ayuntamientos gallegos que peor dato comparativo presenta junto con los ayuntamientos de tramo 2. Estas diferencias con sus homólogos del resto del Estado se incrementan con el paso del tiempo.

AYUNTAMIENTOS ENTRE 5.001 A 10.000 HABITANTES

31. El resultado presupuestario agregado de los ayuntamientos de este tramo fue positivo, presentando todos ellos un resultado positivo, excepto los ayuntamientos de Castro de Rei, Cedeira, Negreira, O Rosal, Oza-Cesures, Valdoviño y Vedra, y supone un aumento 56,65% respecto del resultado presupuestario ajustado del ejercicio anterior.

32. Los ingresos de naturaleza tributaria representan el 46,18% del total de ingresos y los procedentes de otras administraciones públicas suponen el 50,06%. Por lo que respecta a los

gastos, el 71,78% son gastos de funcionamiento de la entidad local y el 18,88% son gastos de capital, ascendiendo entre ambos el 90,65% del gasto total de estos ayuntamientos.

33. Los ayuntamientos de Guitiriz y Valdoviño son los únicos de este tramo de población que presentan ahorro bruto negativo, siendo por lo tanto incapaces de financiar con recursos propios las inversiones y la amortización de la deuda. Por lo que respecta al superávit o déficit por operaciones no financieras, se constata que con la excepción de 10 ayuntamientos (Cereda, Cedeira, Guitiriz, A Cañiza, O Rosal, Castro de Rei, Abegondo, Vedra, Valga y Ribadumia), el resto de ayuntamientos de este tramo mantienen una posición de saldo presupuestario no financiero positivo, lo que se traduce en la disminución del saldo vivo del endeudamiento en un importe de 6,14 millones de euros.

34. Un total de 8 ayuntamientos de este grupo (Santa Comba, Salceda de Caselas, Allariz, Ponteceso, Carral, Vedra, Valdoviño y Muros) presentan un remanente de tesorería negativo, aunque corregido con el importe de las obligaciones vencidas y exigibles no imputadas al presupuesto, lo que indica la incapacidad de estos ayuntamientos de hacer frente a sus obligaciones a corto plazo a fin de ejercicio.

35. Los 56 ayuntamientos de este grupo registran un ingreso por habitante que representa el 80,00% de la media española, índice que además presenta una tendencia creciente en el tiempo. Este índice en todo caso está muy lejos de lo que presentan los ayuntamientos de tamaño similar del resto del Estado. En materia de gastos son también los ayuntamientos de peor comportamiento a nivel nacional, alcanzando un índice del 82,02% de la media nacional.

AYUNTAMIENTOS DE MENOS DE 5.000 HABITANTES

36. El resultado presupuestario agregado de los 198 ayuntamientos que remiten la cuenta general es positivo, presentando 29 de ellos un resultado negativo, y supone un aumento del 99,22% respecto del resultado presupuestario ajustado del ejercicio anterior.

37. Los ingresos de naturaleza tributaria representan el 37,40% del total de ingresos y los procedentes de otras administraciones públicas representan el 59,87%. Por lo que respecta a los gastos, el 67,73% son gastos de funcionamiento de la entidad local y el 24,72% son gastos de capital, representando entre ambos el 92,35% del gasto total de estos ayuntamientos.

38. Un total de 9 ayuntamientos de este grupo (As Somozas, Triacastela, Sarreaus, Os Blancos, Boimorto, San Cristovo de Cea, San Sadurniño, Mañón y Manzaneda) presentan ahorro bruto negativo, siendo por lo tanto incapaces de financiar con recursos propios las inversiones y la

amortización de la deuda. Por lo que respecta al superávit o déficit por operaciones no financieras, se constata que 52 ayuntamientos mantienen una posición de saldo presupuestario no financiero negativo. Finalmente, respecto del superávit o déficit por operaciones no financieras, se produce a nivel global una disminución del saldo vivo del endeudamiento en un importe de 6,58 millones de euros, siendo 19 los ayuntamientos que tienen que acudir al nuevo endeudamiento (Cenlle, Leiro, Sandiás, Nogueira de Ramuín, Rois, Dodro, Corcubión, Trabada, Touro, Toques, Cabanas, Santiso, Coirós, Quiroga, O Pino, Irixoa, As Somozas, San Sadurniño y Dumbría).

39. Un total de 14 ayuntamientos de este grupo presentan un remanente de tesorería negativo. Corrigiendo esta cifra con el importe de las obligaciones vencidas y exigibles no imputadas al presupuesto, el número de ayuntamientos con remanente de tesorería negativo sube a 27.

40. Los 198 ayuntamientos de este grupo registran un ingreso por habitante que representa el 81,83% de la media española, valor muy lejano de los que presentan los ayuntamientos de tamaño similar del resto del Estado, siendo los de peor comportamiento en este tramo de población del conjunto nacional. En materia de gastos, son también los ayuntamientos de peor comportamiento a nivel nacional para este tramo de población, alcanzando el índice de gasto por habitante más bajo del Estado, esto es, el 84,34%.

CUENTA GENERAL DEL RESTO DE ENTIDADES

41. Este grupo está integrado por 35 Mancomunidades y 9 entidades locales menores (ETAIC). Su importancia presupuestaria es escasa, pues representan el 0,69% del presupuesto agregado de ingresos del sector local de Galicia y el 0,68% del presupuesto agregado de gastos.

42. Corresponde a las Mancomunidades el 97,55% del total de derechos liquidados y el 2,45% restante a las ETAIC. En relación con las obligaciones reconocidas, corresponde a las Mancomunidades el 97,82% de las mismas y a las ETAIC el 2,18% restante. Finalmente, el resultado presupuestario agregado fue positivo, presentando las 6 Mancomunidades y 1 ETAIC un resultado negativo.

43. Un total de 7 entidades de este grupo presentan ahorro bruto negativo (6 Mancomunidades y 1 ETAIC), siendo por lo tanto incapaces de financiar con recursos propios las inversiones y la amortización de la deuda. Por lo que respecta al superávit o déficit por operaciones no financieras, se constata que 9 entidades (6 Mancomunidades y 3 ETAIC) mantienen una posición de saldo presupuestario no financiero negativo, que les obliga a financiar sus gastos acudiendo

al nuevo endeudamiento. Sin embargo la situación a nivel agregado es de superávit no financiero, lo que se traduce en la disminución del saldo vivo del endeudamiento en un importe de 0,10 millones de euros.

44. Una entidad (la Mancomunidad Comarca de Ourense) presenta un remanente de tesorería negativo, lo que indica la incapacidad de esta entidad de hacer frente a sus obligaciones a corto plazo a fin de ejercicio.

ENDEUDAMIENTO DE LAS ENTIDADES LOCALES

45. El endeudamiento vivo de las entidades locales de Galicia, a 31 de diciembre de 2015, asciende a 769,96 millones de euros, endeudamiento que experimenta una progresiva disminución desde el ejercicio 2012 (32,87% desde el ejercicio 2012), que afecta con especial intensidad a las 7 ciudades gallegas.

46. El mayor volumen de deuda viva se concentra en los ayuntamientos (78,96% del total), apreciándose una relación entre la deuda por habitante y el tamaño de los ayuntamientos, de forma que a mayor tamaño del ayuntamiento, mayor volumen de deuda, pasando de una deuda de 182,11 euros por habitante en los ayuntamientos más pequeños hasta los 269,09 euros de las siete ciudades gallegas. La deuda de las Diputaciones Provinciales representa el 20,77% del total y el endeudamiento de los resto de entidades del sector local es insignificante (0,27% del total).

47. El índice de carga financiera experimenta un progresivo aumento desde el ejercicio 2012 hasta el 2014, que tiene causa en el mayor volumen de recursos que se dedica anualmente a amortización de las deudas vivas, y en menor medida al incremento del coste financiero de la deuda; en el ejercicio 2015 se produce un notable descenso de este índice, con la vuelta paulatina a niveles incluso inferiores a los existentes en el ejercicio 2012.

48. El volumen de la deuda mantiene una senda decreciente en el período de tiempo considerado, pasando de representar del 50,07% (del ejercicio 2012) al 28,78% de los ingresos corrientes del ejercicio 2015. Así mismo, el coste financiero de la deuda presenta también una evolución positiva en el período considerado, representando el 1,98% del saldo primario del ejercicio, valor al que cae desde el 6,53% del ejercicio 2012, fruto de la combinación de incremento de los ingresos corrientes y disminución del coste financiero de la deuda.

49. La comparación del stock de deuda pública con el ahorro bruto indica el número de años teóricos necesarios para amortización total de la deuda con el ahorro bruto generado con la

ejecución presupuestaria. Esta cifra desciende desde una duración teórica de 3,09 años en el ejercicio 2012 hasta la duración teórica de 1,35 años del ejercicio 2015, dato ilustrativo de la positiva evolución de la sostenibilidad de la deuda.

VIABILIDAD FINANCIERA

a) Las siguientes entidades presentan ahorro neto y remanentes de tesorería ajustados positivos, por lo que no presentan ningún problema financiero. Están en esta situación:

- 4 Diputaciones Provinciales (100%)
- 7 Ayuntamientos de más de 50.000 habitantes (100%)
- 15 Ayuntamientos de entre 20.001 y 50.000 habitantes (100,00%)
- 31 Ayuntamientos de entre 10.001 y 20.000 habitantes (93,93%)
- 47 Ayuntamientos de entre 5.001 y 10.000 habitantes (83,93%)
- 176 Ayuntamientos de menos de 5.000 habitantes (88,88%)
- 15 Mancomunidades y 6 ETAIC.

b) Entidades que presentan ahorro neto positivo, pero remanente de tesorería ajustado negativo. Estas entidades deben proceder con ese ahorro al pago de las obligaciones pendientes de pago, para no entrar en situación que comprometa su viabilidad. Están en esta situación:

- 2 Ayuntamientos de entre 10.001 y 20.000 habitantes (6,06%)
- 7 Ayuntamientos de entre 5.001 y 10.000 habitantes (12,50%)
- 13 Ayuntamientos de menos de 5.000 habitantes (6,56%)

c) Entidades que presentan tanto un ahorro neto negativo como un remanente de tesorería ajustado negativo. Estas entidades deben adoptar medidas para garantizar la sostenibilidad de sus gastos corrientes sin necesidad de acudir a mecanismos excepcionales de financiación. Las entidades que están en esta grave situación son las siguientes:

- 2 Ayuntamientos de entre 5.001 y 10.000 habitantes (Guitiriz y Valdoviño) (3,57%)
- 9 Ayuntamientos de menos de 5.000 habitantes (Triacastela, Sarreaus, San Sadurniño, San Cristovo de Cea, Os Blancos, Manzaneda, Mañón, Boimorto y As Somozas) (4,54%)
- 5 Mancomunidades (Mariña Lucense, Intermunicipal Voluntaria Santa Agueda, Intermunicipal Voluntaria do Ribeiro, Comarca de Verín, Comarca de Ourense) y 1 ETAIC (Queimadelos).

CONSULTA WEB DE LA INFORMACIÓN ECONÓMICO FINANCIERA

Toda la información de detalle relativa tanto a la rendición de cuentas como a la situación financiera del sector público local de Galicia (y estatal), está disponible para su consulta en la página web del Consello de Contas de Galicia (<http://www.consellodecontas.es/es>), información navegable mediante la utilización de los filtros que se pongan a disposición del usuario, y que se estructura en las siguientes secciones:

- Datos da rendición del sector local de Galicia: Permite consultar el cumplimiento de la obligación de rendición de la Cuenta general, que afecta a todas las entidades locales de Galicia, así como el histórico de la rendición.
- Información agregada del sector local: En este apartado se presentan de forma agregada datos extraídos de las cuentas anuales rendidas por las entidades del sector local. Pueden consultarse los principales indicadores de magnitudes presupuestarias (a nivel consolidado por tipo de entidad), así como estados contables agregados con el mismo nivel de detalle.
- Información de las entidades do sector local: Recoge datos extraídos de las cuentas anuales rendidas por las entidades del sector local. Los datos se presentan tanto de forma consolidada (entidad principal y sus entes dependientes) como a nivel individual.

I. INTRODUCCIÓN

I.1 ANTECEDENTES

El Consello de Contas de Galicia, de acuerdo con lo establecido en la Ley 6/1985, del 24 de junio, y en el Plan Anual de trabajo aprobado por el Pleno del Consello para el ejercicio 2016, procedió a la formación y elaboración de la Cuenta general de las entidades locales de Galicia, a efectos de su reconocimiento por el Parlamento de Galicia.

La Cuenta general se refiere exclusivamente a las corporaciones locales y entidades supramunicipales, incluyendo sus organismos autónomos y consorcios adscritos aunque no las sociedades públicas, y se obtiene por la agregación de las cuentas generales, no fiscalizadas, remitidas por 309 Ayuntamientos, 4 Diputaciones, 20 mancomunidades e 7 entidades locales menores (ETAIC) (ver anexos de este informe).

Además, a efectos de obtener una base de información lo más amplia posible, se agregan también las liquidaciones de 9 ayuntamientos, pese a que la documentación recibida adolece de defectos de tal importancia que tienen la consideración de cuenta general no rendida (ver anexos de este informe).

Las únicas cuentas generales de ayuntamientos no disponibles a la fecha de elaboración de este informe (24 de febrero de 2017) son las de los ayuntamientos de Coristanco, de la provincia de A Coruña, y de A Pobra de Trives, Castrocaldelas, Celanova y Verín, de la provincia de Ourense.

I.2 OBJETIVOS

Como objetivos de la fiscalización se establecieron los siguientes:

1. Analizar el grado de cumplimiento de la obligación que tienen las entidades locales de Galicia de rendir sus cuentas al Consello de Contas de Galicia antes del 15 de octubre del ejercicio siguiente al que se refieren las mismas.
2. Analizar el censo del sector público local de Galicia, para dar información de las entidades locales y entes dependientes que lo forman.
3. Examinar las cuentas generales y realizar un análisis económico financiero de la situación del sector público local de Galicia.

I.3 ALCANCE Y PROCEDIMIENTOS DE FISCALIZACIÓN

I.3.1. FUENTES DE INFORMACIÓN

La información utilizada para la elaboración de este informe es la consignada en las cuentas generales remitidas por las entidades locales, información que suministran los sistemas internos de contabilidad de las mismas.

Esta información es distinta de la información utilizada para la medición del cumplimiento del objetivo de estabilidad presupuestaria, medición que es realizada de acuerdo con las normas del Sistema Europeo de Cuentas Nacionales y Regionales (SEC).

La delimitación de las distintas unidades institucionales públicas, su adscripción a los distintos sectores institucionales y la práctica de los ajustes entre el saldo presupuestario no financiero y el déficit o superávit de Contabilidad nacional, se realiza de forma consensuada por el Instituto nacional de estadística, Banco de España e Intervención general de la administración del Estado, razón por la que en este informe no se efectúan tales ajustes. Sin embargo, a título indicativo, los mismos serían ajustes por las diferencias en la clasificación de las operaciones o importes registrados, y ajustes por las divergencias temporales de contabilización.

I.3.2. ALCANCE

El alcance del informe se extiende al ejercicio 2015. A la fecha de cierre a los efectos del análisis del cumplimiento de la obligación de rendición y de la confección de los estados agregados que figuran en el presente informe fue el 24 de febrero de 2017. En consecuencia, sólo se agregó la información de las entidades que presentaron sus cuentas antes de dicha fecha.

Todos los datos del informe y de los anexos se expresan en euros.

I.3.3. PROCEDIMIENTOS DE FISCALIZACIÓN

En la realización del trabajo se siguieron los siguientes procedimientos:

1. Análisis del grado de rendición de las entidades locales de Galicia y clasificación de las mismas en las categorías de:
 - a. Cuenta rendida en plazo, que incluye aquellas cuentas recibidas con toda la documentación requerida antes del día 15 de octubre de 2016.
 - b. Cuenta rendida fuera de plazo, que incluye aquellas cuentas recibidas con toda la documentación requerida con posterioridad al día 14 de octubre de 2016.

- c. Cuentas recibidas sin la acreditación de la aprobación de la misma por el Pleno de la entidad local, defecto que comporta la consideración de cuenta no rendida.
 - d. Cuentas recibidas con defectos en la documentación requerida de tal naturaleza que comportan la consideración de cuentas no rendidas. Los defectos consisten básicamente en la omisión de la documentación complementaria de la cuenta general exigida por el Real decreto legislativo 2/2004, del 5 de marzo, por el que se aprueba el texto refundido de la Ley reguladora de las haciendas locales (TRLRHL), es decir, certificaciones bancarias y actas de arqueo, así como las memorias justificativas del coste y rendimiento de los servicios públicos y demostrativas del grado de cumplimiento de los objetivos programados.
2. Análisis de las cuentas generales del ejercicio 2015, recibidas en el Consello de Contas hasta el día 24 de febrero de 2017.
 3. Obtención de los indicadores de carácter económico financiero.

I.4 NORMATIVA LEGAL

Las disposiciones reguladoras de los aspectos referentes a la actividad económico-financiera, presupuestaria y contable de las entidades locales durante el período examinado son las siguientes:

- Ley 7/1985 de abril, Reguladora de las bases de régimen local (LRBRL), BOE número 80 del 3 de abril de 1985. Rect. BOE número 139 del 11 de junio de 1985.
- Real decreto legislativo 781/1986, del 18 de abril, por el que se aprueba el TRLRHL, BOE número 96 del 24 de abril de 1986.
- Ley 39/1988, del 28 de diciembre, Reguladora de las haciendas locales, actualmente RD legislativo 2/2004, del 5 de marzo; (TRLRHL), BOE número 57 del 9 de marzo de 2004.
- Real decreto 500/1990, del 20 de abril, por el que se desarrolla el capítulo primero del título sexto de la Ley 39/1988, del 28 de diciembre, reguladora de las haciendas locales en materia de presupuestos, BOE número 101 del 27 de abril de 1990.
- Orden del Ministerio de Economía y Hacienda del 20 de septiembre de 1989, por la que se establece la estructura de los presupuestos de las entidades locales. BOE número 252 del 20 de octubre de 1989.

- Orden EHA/4040/2004, del 23 de noviembre. Instrucción modo básico de contabilidad local, BOE número 296, del 9 de diciembre.
- Orden EHA/4041/2004, del 23 de noviembre. Instrucción modo normal de contabilidad local, BOE número 296, del 9 de diciembre.
- Orden EHA/4042/2004, del 23 de noviembre. Instrucción modo simplificado de contabilidad local, BOE número 296, del 9 de diciembre.
- Ley 5/1997, del 22 de junio, de la Administración local de Galicia, DOG. número 149 del 5 de agosto de 1997.
- Ley 6/1985, del 24 de junio, del Consello de Contas de Galicia, DOG número 130 del 9 de julio de 1985.
- Resolución del 25 de junio de 1992, por la que se dispone la publicación del Reglamento de Régimen Interior del Consello de Contas de Galicia. DOG. número 138 del 17 de julio de 1992.
- Resolución del 14 de junio de 2007 por la que se hace público el acuerdo del pleno en su sesión del 29 de mayo de 2007 sobre la forma en que las entidades locales de Galicia deben rendir sus cuentas generales por medios electrónicos en soporte físico informático. DOG. número 120 del 22 de junio de 2007.

I.5 LIMITACIONES AL ALCANCE

En la realización de la fiscalización se padecieron las siguientes limitaciones al alcance:

1. No se pudo disponer de la cuenta de un total de 22 entidades locales que no procedieran a la rendición de la misma en la fecha de cierre para la elaboración de este informe. De esas 22 entidades, 5 son ayuntamientos, 15 son mancomunidades y las otras 2 son entidades locales menores.
2. No se dispuso de información contable consolidada de las entidades locales con sus entidades dependientes. Sin embargo, se efectuó la labor de agregación de las cuentas de los organismos autónomos y consorcios de las entidades locales, sin ajustes de consolidación, lo que implica que los datos correspondientes a la financiación de los mismos por parte de las entidades locales (capítulos 4 y 7 de transferencias corrientes y de capital) están duplicados, por figurar tanto en las transferencias concedidas por las entidades locales principales como en las transferencias recibidas por las entidades dependientes.

3. Ciertos estados financieros, de determinadas entidades locales, presentan datos no consistentes que se reflejan en el Informe general de las entidades locales del ejercicio 2015 y que se resumen en el párrafo I.1 de este informe.

4. El análisis comparativo de los datos del ejercicio 2015 con los datos de ejercicios anteriores adolece de cierta homogeneidad, pues el conjunto de entidades locales que se agregan en cada ejercicio es diferente, en función del cumplimiento de su obligación de rendición.

II. SECTOR PÚBLICO LOCAL DE GALICIA

El sector público local de Galicia se organiza conforme a lo establecido en la Ley 7/1985 de abril, reguladora de las Bases del régimen local (LRBRL), del 3 de abril de 1985 y Ley 5/1997, del 22 de junio, de la Administración Local de Galicia, y está integrada por los siguientes entes:

- Ayuntamientos y provincias, que ostentan la condición de entidades locales territoriales.
- Áreas metropolitanas, mancomunidades de ayuntamientos, consorcios locales y entidades locales menores, que ostentan la condición de entidades locales no territoriales.

Las entidades locales existentes a 31 de diciembre de 2015 y los organismos creados por las mismas para la prestación de sus servicios eran las siguientes:

Cuadro 1 Entidades locales de Galicia

ENTIDADES LOCALES PRINCIPALES		ENTIDADES DEPENDIENTES							TOTAL ENTIDADES 2015	TOTAL ENTIDADES 2014
TIPO	Nº	CONSORCIOS	OO AA		SOCIEDADES MERCANTILES					
			EPES	SM < 50%	SM > 50%	SM 100%	TOTAL SM			
Ayuntamientos	314	9	21	0	14	7	15	36	380	374
1-Más de 50.000 habitantes	7	2	9	0	5	3	6	14	32	31
2-De 20.001 a 50.000 habitante	15	1	4	0	1	1	1	3	23	22
3-De 10.001 a 20.000 habitante	34	1	8	0	0	2	4	6	49	50
4-De 5.001 a 10.000 habitantes	58	0	0	0	5	0	3	8	66	64
5-Menos de 5.000 habitantes	200	5	0	0	3	1	1	5	210	207
Diputaciones	4	10	2	0	11	0	1	12	28	18
Mancomunidades	35	0	0	0	0	0	0	0	35	35
Consorcios									0	24
Entidad local menor	9	0	0	0	0	0	0	0	9	9
TOTAL	362	19	23	0	25	7	16	48	452	460

Comparando Los datos Con los del ejercicio 2014, se observa que las variaciones que se producen son las siguientes:

Entidades Principales

Los cambios más significativos son:

- El ayuntamiento de Ribadeo cambia de tramo de población por pérdida de la misma, pasando al tramo de población 4; el ayuntamiento de San Cibrao das Viñas gana población, y pasa al tramo de población 4.
- Causan baja como entidades principales los consorcios, por aplicación del nuevo régimen jurídico de los mismos, establecido por la Disposición final segunda de la Ley 27/2013, del 27 de diciembre, de Racionalización y Sustentabilidad de la Administración Local (LRSAL), hoy recogido en los artículos 118 y siguientes de la Ley 40/2015, del 1 de octubre, de Régimen Jurídico del Sector Público, que dispone que los consorcios tienen que estar adscritos a una Administración Pública, lo que implicará que los mismos deberán formar parte de los presupuestos e incluirse en la cuenta general de la Administración Pública de adscripción. En consecuencia, los consorcios quedan adscritos a las siguientes entidades locales

Cuadro 2 Adscripción dos consorcios

ENTIDAD LOCAL		CONSORCIO ADSCRITO	
Ayuntamiento	A Coruña - P1503000J	Consorcio	Consorcio para la promoción de la música - P6503001G
Ayuntamiento	A Coruña - P1503000J	Consorcio	Turismo y Congresos de A Coruña - Q6550029J
Ayuntamiento	A Merca - P3204800A	Consorcio	Local Río Arnoia - P3200011I
Ayuntamiento	A Mezquita - P3204900I	Consorcio	Conso-Frieiras - P3200014C
Ayuntamiento	Carballada de Avia - P3201900B	Consorcio	Do Noroeste - P3200030I
Ayuntamiento	Cotobade - P3601200C	Consorcio	CONCA DO LEREZ - P3600037J
Ayuntamiento	Nogueira de Ramuín - P3205300A	Consorcio	Turismo Ribeira Sacra - G27326131
Ayuntamiento	O Porriño - P3603900F	Consorcio	Gestión Ciclo Integral Agua de El Louro - S3600054E
Ayuntamiento	Oleiros - P1505900I	Consorcio	As Mariñas - P1500011J
Diputación	A Coruña - P1500000C	Consorcio	Contra Incendios e Salvamento Provincial da Coruña - V15859481
Diputación	Lugo - P2700000I	Consorcio	Provincial de Lugo para a Prestación do Servizo contra Incendios e Salvamento - P2700015G
Diputación	Ourense - P3200000B	Consorcio	Agrupación Consorcios Verín-A Limia - G32374654
Diputación	Ourense - P3200000B	Consorcio	Augas de Valdeorras - S3200015J
Diputación	Ourense - P3200000B	Consorcio	Contra Incendios e Salvamento Comarca de Valdeorras - G32259392
Diputación	Ourense - P3200000B	Consorcio	Contra Incendios e Salvamento da Comarca da Limia - V32344137
Diputación	Ourense - P3200000B	Consorcio	Contra Incendios e Salvamento das Comarcas de Carballiño e Ribeiro - G32344152
Diputación	Ourense - P3200000B	Consorcio	Servicio Contra Incendios e de Salvamento da Comarca de Verín - V32278640
Diputación	Pontevedra - P3600000H	Consorcio	Provincial de Pontevedra para a Prestación do Servizo contra Incendios e Salvamento - P3600036B
Diputación	Pontevedra - P3600000H	Consorcio	Servicio Contra Incendios e Salvamento das Comarcas de Deza, Tabeirós e Terra de Montes - V36291334

Desapareciendo del ámbito local los consorcios:

- Centro Asociado de la UNED de Ourense - Q3268006H y Centro Asociado de la UNED en Lugo - Q2701015F, por pasar a estar adscritos a la Administración del Estado.
- Casco Vello de Vigo - G36958544, Gestión e Explotación Rede Básica Abastecimiento Agua Cervo e Burel - P2700014J e Local de Os Peares - P3200010A, por pasar a estar adscritos a la Administración Autonómica.

Por otra parte, indican no tener actividad un total de 3 mancomunidades (Mancomunidad Comarca de Compostela, Mancomunidad Intermunicipal Voluntaria da Baixa Limia y Mancomunidad de Xallas-Tines-Tambre), así como 2 consorcios (Consortio Conso Frieiras y Consortio do Noroeste), situación que se repite desde el ejercicio 2005.

En relación a este hecho, es necesario indicar que los artículos 209 y 212 del TRLRHL imponen de modo incondicional a todas las entidades locales la obligación de formar y rendir su cuenta general. Por lo tanto, desde el momento de su constitución y hasta la disolución definitiva, con pérdida de su personalidad jurídica, persiste la obligación de formar, aprobar y rendir anualmente las cuentas de estas entidades.

Entidades dependientes

En relación a las entidades dependientes, se produce una variación neta negativa de 4 entidades, resultado de la disolución de 1 organismo autónomo y 3 sociedades mercantiles.

Se observa como en el ejercicio 2015 básicamente se mantiene el número total de entidades dependientes de las entidades locales de Galicia, aunque el 22 de marzo de 2010 el Consello de Política Fiscal y Financiera de las Comunidades Autónomas aprobó el Acuerdo marco para la sostenibilidad de las finanzas públicas autonómicas y locales, en el que se plasman una serie de compromisos presupuestarios con el objetivo de avanzar en el plan de ajuste estructural del conjunto de las Administraciones Públicas, que incluye como compromiso la adopción de medidas de supresión o transformación de entes dependientes.

La población a 1 de enero de 2015 de los 314 ayuntamientos de Galicia, según datos del censo oficial, ascendía a 2.732.347 habitantes. En el siguiente cuadro se muestra el número de ayuntamientos por los tramos de población establecidos para obtener las conclusiones de este informe:

Cuadro 3 Distribución de la población de Galicia

EXTRACTO POBLACIONAL	Nº	DISTRIBUCIÓN PROVINCIAL				POBLACIÓN	%	VARIAC. 2005/2014
		A CORUÑA	LUGO	OURENSE	PONTEVEDRA			
1-Más de 50.000 habitantes	7	3	1	1	2	989.936	36,23%	0,18%
2-De 20.001 a 50.000 habitante	15	8	0	0	7	430.602	15,76%	6,25%
3-De 10.001 a 20.000 habitante	35	10	5	5	15	484.804	17,74%	0,16%
4-De 5.001 a 10.000 habitantes	57	32	6	4	15	392.979	14,38%	-5,95%
5-Menos de 5.000 habitantes	200	40	55	82	23	434.026	15,88%	-8,10%
TOTAL	314	93	67	92	62	2.732.347	100,00%	-1,27%

El 92,99% de los ayuntamientos de Galicia, 292 ayuntamientos, tienen una población inferior a 20.000 habitantes, y en términos relativos, tomando como base la población del ejercicio 2005 eses ayuntamientos pierden población en beneficio de los ayuntamientos más grandes de Galicia.

Cuadro 4 Evolución relativa de la población en ayuntamientos de Galicia (Ejercicio 2006 base 100)

TRAMO	2009	2010	2011	2012	2013	2014	2015	Variac.
1-Más de 50.000 habitantes	101,08%	101,19%	101,19%	101,19%	101,09%	100,64%	100,18%	0,18%
2-De 20.001 a 50.000 habitantes	104,49%	105,42%	106,24%	106,31%	106,43%	106,41%	106,25%	6,25%
3-De 10.001 a 20.000 habitantes	102,62%	103,17%	105,34%	107,51%	102,93%	102,57%	100,16%	0,16%
4-De 5.001 a 10.000 habitantes	95,98%	95,96%	94,63%	87,75%	91,75%	92,37%	94,05%	-5,95%
5-Menos de 5.001 habitantes	100,82%	99,55%	97,35%	98,19%	96,16%	93,30%	91,90%	-8,10%
TOTAL	101,03%	101,09%	101,01%	100,50%	99,94%	99,32%	98,73%	-1,27%

Gráfico 1 Población en los ayuntamientos gallegos. Evolución relativa

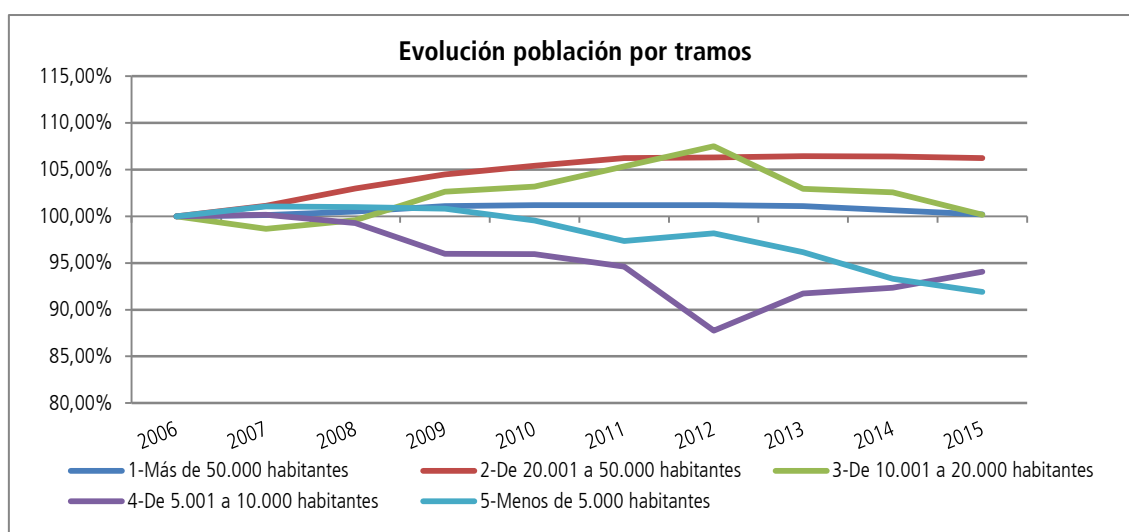

Por lo tanto, el mapa municipal gallego presenta una elevada atomización que puede incidir de manera directa y negativa en la prestación de servicios municipales, y este problema se agrava por la reducida población da mayor parte de los ayuntamientos y por la progresiva pérdida de población de los mismos en beneficio de los ayuntamientos más grandes.

III. RENDICIÓN DE LA CUENTA GENERAL DEL EJERCICIO 2015

III.1. ANÁLISIS DE LA OBLIGACIÓN DE RENDICIÓN

El artículo 223 del TRLRHL impone a las entidades locales la obligación de rendir sus cuentas antes del 15 de octubre de cada año siguiente al ejercicio a que aquellas se refieren, estableciendo dicho TRLRHL y las diversas instrucciones de contabilidad que determinan su contenido, estructura y normas de elaboración, que la Cuenta general de la entidad local estará formada por la cuenta de la propia entidad así como por la cuenta de todos los organismos y sociedades de ellas dependientes, a lo que se añadirá como documentación complementaria:

- Las actas de arqueo de las existencias en caja y las certificaciones bancarias de los saldos existentes a fin de ejercicio y, en caso de discrepancia, el oportuno estado conciliatorio.
- Las memorias justificativas del coste y rendimiento de los servicios públicos, y demostrativas del grado de cumplimiento de los objetivos programados, a las que se refiere el artículo 211 del TRLRHL.

El artículo 209.4 del TRLRHL y reglas 100.3, 89.2 y 31.6 de la Instrucción de los modos normal, simplificado y básico respectivamente, indican que corresponde al pleno de la Corporación Local determinar si se une a la cuenta general los estados integrados y consolidados de las distintas cuentas, resultando que dicha consolidación no tiene lugar, o que introduce incerteza en el análisis de la información contable suministrada.

Finalizado sobradamente el plazo de cumplimiento de esa obligación, y con el objetivo de incrementar los porcentajes de cumplimiento, el Consello de Contas de Galicia procedió a requerir a las 71 entidades que tenían la cuenta sin rendir a 1 de diciembre de 2016.

Como resultado final, el cumplimiento de la obligación de rendición de cuentas, a la fecha 24 de febrero de 2017 se resume como sigue:

Cuadro 5 Detalle de la rendición de cuentas

ENTIDADES	CUENTAS RENDIDAS				DOCUMENTACIÓN CON DEFECTOS		TOTAL REMITIDAS		NO REMITIDAS	
	Plazo	%	Fuera plazo	%	Defectos	%	Total Remitidas	%	No remitida	%
Ayuntamientos más de 50.000 H.	3	42,86%	4	57,14%	0	0,00%	7	100,00%	0	0,00%
Ayuntamientos de 20.001 a 50.000 H.	9	60,00%	5	33,33%	1	6,67%	15	100,00%	0	0,00%
Ayuntamientos de 10.001 a 20.000 H.	18	51,43%	13	37,14%	2	5,71%	33	94,29%	2	5,71%
Ayuntamientos de 5.001 a 10.000 H.	35	61,40%	21	36,84%	0	0,00%	56	98,25%	1	1,75%
Ayuntamientos menos de 5.000 H..	150	75,00%	42	21,00%	6	3,00%	198	99,00%	2	1,00%
Total Ayuntamientos	215	68,47%	85	27,07%	9	2,87%	309	98,41%	5	1,59%
Diputaciones	3	75,00%	1	25,00%	0	0,00%	4	100,00%	0	0,00%
Mancomunidades	13	37,14%	7	20,00%	0	0,00%	20	57,14%	15	42,86%
ETAIC	2	22,22%	5	55,56%	0	0,00%	7	77,78%	2	22,22%
TOTAL	233	64,36%	98	27,07%	9	2,49%	340	93,92%	22	6,08%

A la hora de analizar estas cifras y compararlas con las cifras de los ejercicios anteriores, se tendrá en cuenta la adscripción de los consorcios y la inclusión de su cuenta general en la de la Administración Pública de adscripción (tal como se señalaba en el epígrafe anterior), lo que determina la disminución de entidades principales obligadas a rendir la cuenta general (de 386 entidades en el ejercicio 2014 a 362 en el ejercicio 2015).

III.1.1 ENTIDADES QUE NO RINDEN LA CUENTA GENERAL

Un total de 22 entidades (6,08% del total) no remitieron la cuenta general. El detalle de las mismas figura en los anexos de este informe, y también se recoge en las páginas que siguen al analizar la rendición por tipos de entes.

Comparando los datos de no rendición de 2015 con los de ejercicios anteriores, resulta el resumen que sigue agrupado por tipos de entidades.

Cuadro 6 Entidades que no remiten la cuenta general

ENTIDADES		EJERCICIO						
		2009	2010	2011	2012	2013	2014	2015
Ayuntamientos	Más de 50.000 habitantes	0	0	0	0	0	0	0
	De 20.001 a 50.000 habitantes	0	0	0	0	0	0	0
	De 10.001 a 20.000 habitantes	0	0	0	0	0	2	2
	De 5.001 a 10.000 habitantes	0	0	0	0	0	0	1
	Menos de 5.001 habitantes	2	0	0	0	0	0	2
TOTAL AYUNTAMIENTOS		2	0	0	0	0	2	5
DIPUTACIONES		0	0	0	0	0	0	0
Mancomunidades		12	6	6	8	10	9	15
Conorcios		7	7	9	7	5	9	
Entidades Locales Menores		3	5	3	1	0	0	2
TOTAL		24	18	18	16	15	20	22

Ayuntamientos

En el ejercicio 2015 los ayuntamientos que no rinde su cuenta general son el de Coristanco, A Pobra de Trives, Castro Caldelas, Celanova y Verín. Como factores que tienen incidido en este resultado destaca tanto lo establecido en el Decreto 193/2011, del 6 de octubre, por el que se regulan especialidades en las subvenciones a las entidades locales gallegas, que establece que será requisito para la concesión de subvenciones que las entidades locales cumplieren el deber de remisión al Consello de Contas de la cuenta general de cada ejercicio, además de la regulación del envío de las cuentas al Consello de Contas por medio de procedimientos electrónicos¹, así como de la eliminación de la doble rendición de la cuenta general de las entidades locales que se produce por el convenio de colaboración entre el Tribunal de Cuentas y el Consello de Contas de Galicia².

Resto de entidades

El incumplimiento de la obligación de rendición, para el resto de entidades, presenta un aumento de las mancomunidades y ETAIC que no rinden sus cuentas generales.

Ahora bien, de las 15 mancomunidades que no rinden, 2 carecen de actividad, lo que sitúa el nivel de incumplimiento para las mancomunidades operativas en 13.

Destaca así mismo el nivel de reincidencia en el incumplimiento de la obligación de rendir la cuenta que se produce en estos casos. Las entidades que no rinden la cuenta general, incumplen de manera reiterada con esta obligación.

Cuadro 7 Detalle del resto de entidades que no rinden la cuenta general en 2015 y anteriores

TIPO ENTIDAD	NOMBRE	EJERCICIO NO RENDIDO					
Ayuntamiento	Coristanco	2015					
Ayuntamiento	A Pobra de Trives	2015					
Ayuntamiento	Castro Caldelas	2015					
Ayuntamiento	Celanova	2015					
Ayuntamiento	Verín	2015					
ETAIC	Arcos da Condesa					2011	2010

¹ Dicha posibilidad se materializó por Resolución del Conselleiro Mayor del Consello de Contas de Galicia del 14 de junio de 2007, por la que se hace público el acuerdo del Pleno en la sesión del 29 de mayo de 2007 sobre la forma en que las entidades locales de Galicia deben rendir las cuentas generales por medios electrónicos en soporte físico informático.

² Convenio del 27 de junio de 2011, convenio que elimina esa doble rendición al reconocer efectos para las dos instituciones de la rendición de Cuentas que se lleve a cabo a través de la Plataforma Conjunta desarrollada por el Tribunal de Cuentas y los OCEX.

TIPO ENTIDAD	NOMBRE	EJERCICIO NO RENDIDO					
		2015	2014	2013	2012	2011	2010
ETAIC	Camposancos				2012	2011	2010
ETAIC	Morgadáns						2010
ETAIC	Queimadelos					2011	2010
ETAIC	Bembrive	2015					
ETAIC	Vilasobroso	2015					2010
Mancomunidad	Augas de Rúa-Petín	2015	2014	2013			
Mancomunidad	Augas dos Ayuntamientos de Carnota e Muros	2015	2014	2013	2012	2011	2010
Mancomunidad	Comarca Compostela	2015	2014	2013			
Mancomunidad	Comarca Fisterra	2015		2013	2012		
Mancomunidad	El Condado				2012		
Mancomunidad	Intermunicipal Voluntaria da Baixa Limia	2015	2014	2013	2012	2011	2010
Mancomunidad	Municipios del Área de A Coruña					2011	2010
Mancomunidad	Paradanta					2011	2010
Mancomunidad	Ribeira Sacra	2015	2014	2013	2012		
Mancomunidad	Río Ouro	2015	2014	2013	2012		
Mancomunidad	Servicios Vertedoiro de Residuos Sólidos Urbanos de Pontevedra e Sanxenxo	2015	2014	2013	2012	2011	2010
Mancomunidad	Terras de Deza	2015	2014				
Mancomunidad	Terras do Navea-Bibei	2015		2013			
Mancomunidad	Xallas-Tines-Tambre	2015	2014	2013	2012	2011	2010
Mancomunidad	Ayuntamientos do Tambre	2015					
Mancomunidad	Área Intermunicipal Vigo	2015					
Mancomunidad	Ayuntamientos do Morrazo	2015					
Mancomunidad	Voluntaria de Municipios da Comarca de Arousa	2015					

En relación con las entidades carentes de actividad, cabe destacar que los artículos 208 y 212 del TRLRHL imponen de modo incondicional a todas las Entidades locales la obligación de rendir cuentas. Por lo tanto, desde el momento de su constitución y hasta la disolución definitiva y cancelación de su inscripción en el registro de Entidades Locales, con pérdida de su personalidad jurídica, persiste la obligación de formar, aprobar y rendir anualmente las cuentas de estas entidades.

III.1.2 ENTIDADES QUE REMITIERON CUENTAS

Dentro de este epígrafe se incluyen 340 entidades (93,92% del total) que tienen presentado la cuenta anual correspondiente al ejercicio 2015 ante el Consello de Contas. El análisis de esa documentación determina su clasificación en alguna de las siguientes categorías:

- Cuenta rendida en plazo (por cumplir la obligación de rendición en plazo antes del 15 de

octubre del al siguiente y en forma debida).

- Cuenta rendida fuera de plazo (por cumplir en forma debida pero fuera de plazo).
- Cuenta recibida con defectos que comportan la consideración de cuenta no rendida, según se indica en el epígrafe I.3.1 c) y d) de este informe.

La adecuada comparación de este número total de entidades que presentan la cuenta anual del ejercicio 2015 con años anteriores, exige ser realizada considerando fechas clave, por ser la rendición un proceso abierto en el tiempo, en el que no existe un límite temporal que cierre el proceso de rendición. Se consideran como fechas clave para analizar la evolución de la presentación de la cuenta anual las fechas del 14 de octubre del año siguiente al que se refiere la cuenta (por ser la frontera entre presentación en plazo o fuera de plazo), y el 31 de diciembre del año siguiente y posteriores al que se refieren las cuentas, por ser fin de ejercicio natural.

El resultado de clasificar el proceso de rendición de acuerdo con esas fechas se muestra en el cuadro siguiente:

Cuadro 8 Detalle de la remisión por fechas clave

CUENTAS REMITIDAS (Por fechas clave)					
EJERCICIO (N)	HASTA 15/12/N+1	HASTA 31/12/N+1	HASTA 31/12/N+2	HASTA 31/12/N+3	HASTA 31/12/N+4
2006	89	214	340	351	364
2007	151	251	334	357	361
2008	122	228	349	361	361
2009	133	264	363	368	368
2010	214	298	372	372	373
2011	272	336	369	373	374
2012	298	346	372	373	
2013	285	363	372		
2014	274	355	371		
2015	240	313			

Este cuadro muestra un peor comportamiento del cumplimiento del deber de rendición de la cuenta general, siendo menor el número de entidades que lo cumplen en plazo, y ampliándose el desfase temporal para aquellas entidades que rinden fuera de plazo. Este peor comportamiento de la rendición, además de por las circunstancias relativas a la desaparición de los consorcios como entidad cuentadante, puede estar influenciada por las dificultades de ajustar los sistemas contables de las entidades locales a los nuevos formatos de rendición de la cuenta general, derivados de la entrada en vigor en el ejercicio 2015 de las nuevas instrucciones de contabilidad local, y será objeto de seguimiento para tratar de impedir una mayor degradación del mismo.

Entidades que remiten documentación con defectos que implican la consideración de no rendición

Un total de 9 entidades locales (2,48% del total de entidades) presentan documentación que muestra defectos que comportan la consideración de cuenta no rendida. Esta cifra supone una ligera caída del nivel de defectos que presentan las cuentas y que afecta fundamentalmente a la aprobación de la cuenta general, que se reduce de 10 a 2 cuentas, aunque los otros tipos de defectos graves aumentan de 3 a 7, tal como se señala en la tabla siguiente:

Cuadro 9 Entidades que remiten documentación con defectos que implican la no rendición

ENTIDADES		2012		2013		2014		2015	
		No Aprob	Total	No Aprob	Total	No Aprob	Total	No Aprob	Total
Ayuntamientos	Más de 50.000 habitantes	0	0	0	0	0	0	0	0
	De 20.001 a 50.000 habitante	0	0	0	0	0	0	0	1
	De 10.001 a 20.000 habitante	1	1	1	2	0	0	1	2
	De 5.001 a 10.000 habitantes	0	0	0	0	0	1	0	0
	Menos de 5.000 habitantes	2	4	1	4	5	6	1	6
Consorcio		0	0	0	0	2	2	0	0
Entidad Local Menor		0	0	1	1	0	0	0	0
Mancomunidad		2	3	3	4	3	4	0	0
TOTAL		5	8	6	11	10	13	2	9

Los defectos de especial gravedad que determinan que la cuenta no pueda considerarse como rendida son los siguientes:

- a) No consta la aprobación de la Cuenta general por el Pleno correspondiente, en un total de 2 entidades locales.

En este sentido el artículo 212.5 do TRLRHL tras determinar la competencia, procedimiento y plazos, establece que *“las entidades locales rendirán al Tribunal de Cuentas la cuenta general debidamente aprobada”*, referencia que se entiende hecha al Consello de Contas por aplicación del artículo 223.4 del mismo texto legal. En el mismo sentido, las reglas 104.2 de la Instrucción del modo normal de contabilidad local, aprobada por Orden EHA/4041/2004, y regla 92.4 de la Instrucción del modo simplificado de contabilidad local aprobada por Orden EHA/4042/2004, establecen que *“una vez aprobada la cuenta general por el Pleno de la Corporación, se rendirá por el Presidente de la entidad local al órgano de control externo competente en los plazos previstos en la normativa vigente”* precisándose además tanto en la regla 102.4 y 90.4 respectivamente que *“la aprobación de la Cuenta general es un acto esencial para la fiscalización de esta por los órganos de control externo, que no requiere la conformidad con las actuaciones*

reflejadas en ella, ni genera responsabilidad por razón de las mismas”.

Por lo tanto, la no aprobación de la cuenta general es una decisión política, y como tal será el Pleno de la Corporación el responsable de las posibles consecuencias que pueda tener para el ayuntamiento, ya que por estar calificada la aprobación de la cuenta general como acto esencial, la omisión de este trámite implica la consideración de cuenta no rendida.

Este defecto se presenta en las siguientes entidades locales:

Cuadro 10 Relación de entidades que no aprueban la cuenta general

Provincia	Tipo entidad	Tramo	CIF	Nombre
A Coruña	Ayuntamiento	De 10.001 a 20.000 habitante	P1507600C	Sada
Ourense	Ayuntamiento	Menos de 5.000 habitantes	P3208700I	Viana do Bolo

b) Omisión de otra documentación esencial que implica la consideración de cuenta no rendida. La Cuenta general de la entidad local estará formada por la cuenta de la propia entidad así como por la cuenta de todos los organismos y sociedades de ellas dependientes, señalando el artículo 223 del TRLRHL que a la misma se añadirá como documentación complementaria:

- Las actas de arqueo de las existencias en caja y las certificaciones bancarias de los saldos existentes a fin de ejercicio y, en el caso de discrepancia, el oportuno estado conciliatorio.
- Las memorias justificativas del coste y rendimiento de los servicios públicos, y demostrativas del grado de cumplimiento de los objetivos programados, a las que se refiere el artículo 211 del TRLRHL.

La ausencia de esta documentación complementaria esencial determina también la calificación de cuenta no rendida, situación que se aprecia en las 7 entidades locales siguientes:

Cuadro 11 Relación de entidades que omiten otra documentación esencial

Provincia	Tipo entidad	Tramo	CIF	Nombre	Defecto
Lugo	Ayuntamiento	Menos de 5.000 habitantes	P2703200B	Monterroso	Faltan cuentas sociedad mercantil dependiente
Lugo	Ayuntamiento	Menos de 5.000 habitantes	P2706200I	Triacastela	Certificación bancarias
Ourense	Ayuntamiento	Menos de 5.000 habitantes	P3204900I	A Mezquita	Falta cuenta consorcio adscrito
Ourense	Ayuntamiento	Menos de 5.000 habitantes	P3201900B	Carballeda de Avia	Falta cuenta consorcio adscrito
Ourense	Ayuntamiento	De 10.001 a 20.000 habitante	P3202000J	O Carballiño	Certificación bancarias
Ourense	Ayuntamiento	Menos de 5.000 habitantes	P3206900G	Ramirás	Certificación bancarias
Pontevedra	Ayuntamiento	De 20.001 a 50.000 habitante	P3604500C	Redondela	Erro documento remisión

La no subsanación de estos defectos, pese a la petición en este sentido hecha por el Consello de

Contas a los respectivos cuentadantes, determina que los mismos sean los responsables de las posibles consecuencias que pueda tener para el ayuntamiento, ya que la omisión de este trámite implica la consideración de cuenta no rendida.

Entidades que rinden la cuenta general

Un total de 331 entidades locales rinden la cuenta general, de las que 233 lo hacen dentro del plazo marcado por el TRLRHL y 98 una vez transcurrido el mismo.

Entidades que rinden en plazo

El resumen de las entidades que rinden en plazo, y su evolución temporal, se muestra en el cuadro siguiente (detalle completo en los anexos de este informe).

Cuadro 12 Entidades que rinden en plazo

ENTIDADES		2009	2010	2011	2012	2013	2014	2015
Ayuntamientos	Más de 50.000 habitantes	5	5	5	6	5	4	3
	De 20.001 a 50.000 habitantes	2	4	7	11	11	12	9
	De 10.001 a 20.000 habitantes	8	10	17	22	21	23	18
	De 5.001 a 10.000 habitantes	16	30	43	43	39	36	35
	Menos de 5.001 habitantes	83	127	163	179	173	164	150
Diputaciones		3	3	4	4	2	4	3
Mancomunidad		5	12	14	16	17	16	13
Consortio		5	8	9	13	11	6	
ETAIC		1	3	3	3	4	3	2
TOTAL		128	202	265	297	283	268	233

La rendición en plazo asciende en el ejercicio 2015 al 64,36% de las entidades locales de Galicia, porcentaje inferior en 5,07 puntos al alcanzado en el ejercicio anterior (3,51 puntos, descontando el efecto de los consorcios). Estando la obligación de rendición de cuentas consolidada en el ordenamiento jurídico desde 1985, es inexplicable que se sigan presentando unos porcentajes de rendición en plazo tan bajos.

Entidades que rinden fuera de plazo

El resumen de las entidades que rinden fuera de plazo, y su evolución temporal, se muestra en el cuadro siguiente (detalle completo en los anexos de este informe):

Cuadro 13 Entidades que rinden fuera de plazo

ENTIDADES		2009	2010	2011	2012	2013	2014	2015
Ayuntamientos	Más de 50.000 habitantes	1	2	2	1	2	3	4
	De 20.001 a 50.000 habitantes	9	9	6	4	4	3	5
	De 10.001 a 20.000 habitantes	20	20	16	14	12	10	13
	De 5.001 a 10.000 habitantes	39	26	13	11	17	20	21
	Menos de 5.001 habitantes	105	62	31	19	25	30	42
Diputación	1	1	0	0	2	0	1	
Mancomunidad	18	12	10	9	4	6	7	
Consortio	9	7	7	5	9	7		
Entidad Local Menor	4	1	3	5	4	6	5	
TOTAL		206	140	88	68	74	85	98

Observándose un repunte de las entidades que rinden fuera de plazo, por el menor ritmo de remisión de la cuenta comentado al inicio de este epígrafe.

Resumen final

Como resumen final de este análisis de la rendición de la cuenta general, cabe indicar que en este ejercicio disminuye el número total de cuentas remitidas al Consello de Contas (de 371 cuentas remitidas del ejercicio 2014 hasta las 340 remitidas del ejercicio 2015), al tiempo que se amplía el plazo empleado por las entidades para cumplir con su obligación de rendir cuentas, siendo importante la caída de entidades que lo cumplen en plazo (pasando de las 268 entidades del ejercicio 2014 a las 233 del ejercicio 2015). Eliminando de esta comparativa el efecto de la desaparición de los consorcios como entidades principales, el resultado sería de 353 cuentas rendidas en el ejercicio 2014 frente a las 340 del ejercicio 2015, siendo remitidas en plazo 262, frente a las 233 del ejercicio 2015.

Además, también aumenta el número de entidades locales que remiten la cuenta general sin que conste la aprobación de la misma por el pleno de la entidad local (pasando de 10 entidades en el ejercicio 2014 a las 2 del ejercicio 2015), omisión que lleva a calificar la rendición de la cuenta como documentación recibida con defectos de tal naturaleza que impiden su consideración como cuenta rendida. E igualmente, de forma negativa destacar que en otras 7 ocasiones la cuenta general es remitida como omisión de otra documentación esencial, lo que tiene el mismo efecto de consideración de cuenta general no rendida.

Gráfico 2 Resumen de las cuentas remitidas por ejercicio

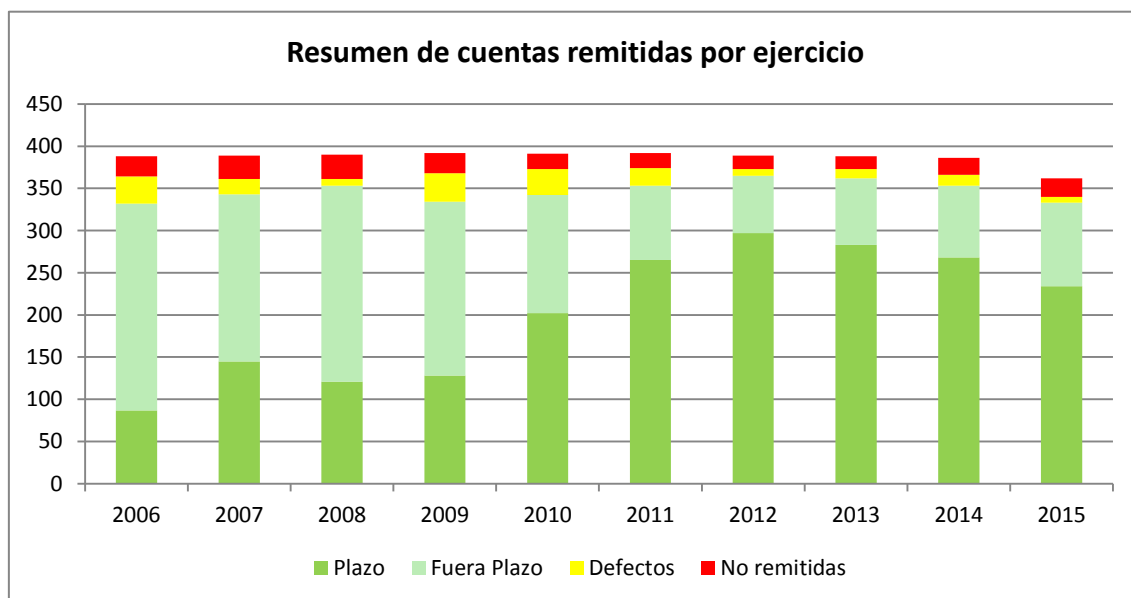

ANÁLISIS DE LAS DEFICIENCIAS QUE PRESENTAN LAS CUENTAS

III.2.1 DEFICIENCIAS EN LOS PLAZOS DE TRAMITACIÓN

Deficiencias en la aprobación de los presupuestos

De conformidad con la información disponible, se observan porcentajes de cumplimiento de los plazos muy bajos, en especial en el plazo relativo a la aprobación definitiva del presupuesto. Descontando las entidades que prorrogan el presupuesto de ejercicios anteriores, tan sólo 142 entidades (41,76% de las entidades que remitieron la cuenta general) aprueban su presupuesto en plazo. Dado que el presupuesto es tanto un instrumento de gestión para el gobierno como un instrumento de control para el pleno que autoriza al gobierno cuanto y en lo que gastar, el incumplimiento del plazo de aprobación del presupuesto priva al pleno del debate del diseño, seguimiento y evaluación de las políticas públicas.

Deficiencias en la tramitación de la Cuenta general

Sólo un 48,82% de las entidades locales forman la Cuenta general en el plazo legal y sólo el 72,06% de las Cuentas generales son aprobadas antes del 1 de octubre del ejercicio siguiente al que se refieren las mismas, tal como exige el TRLRHL.

El detalle de incumplimientos en la aprobación de los presupuestos y en la tramitación de las

Cuentas generales se resume a continuación:

Cuadro 14 Incumplimiento de los plazos de tramitación de la Cuenta general

TRAMITES	REGULACIÓN	FECHA LIMITE	CUMPLIMIENTO EN PLAZO		CUMPLIMIENTO FUERA PLAZO	
			Nº	%	Nº	%
Aprobación definitiva presupuesto	Art. 169.2 TRLRHL	31/12/2013	142	41,76%	198	56,98%
Aprobación liquidación	Art. 191 e 193.5 TRLRHL	31/03/2015	223	65,59%	117	34,41%
Formación de la Cuenta general	Art. 212.1 TRLRHL	01/06/2015	166	48,82%	174	51,18%
Informe de la Comisión Especial de Contas	Art. 212.1 TRLRHL	No consta ³	306	90,00%	34	10,00%
Inicio Exposición pública	Art. 212.4 TRLRHL	No consta	298	87,65%	42	12,35%
Presentación Cuenta general al Pleno	Art. 212.4 TRLRHL	01/10/2015	249	73,24%	91	26,76%
Aprobación Cuenta general por el Pleno	Art. 212.4 TRLRHL	01/10/2015	245	72,06%	95	27,94%

IV. SITUACIÓN FINANCIERA DEL SECTOR PÚBLICO LOCAL DE GALICIA

Después de la presentación del sector público local de Galicia y de los datos de rendición de sus cuentas, en este epígrafe se procede al análisis de la información disponible de todo el sector público local de Galicia, lo que incluye ayuntamientos, Diputaciones, mancomunidades y entidades locales menores.

Los datos tomados en consideración son los que se derivan de las cuentas rendidas por las mencionadas entidades locales, con las limitaciones que ya fueron expuestas en el apartado I.5 de este informe.

A efectos sistemáticos en este bloque IV se analizarán los ingresos, los gastos, resultado presupuestario, remanente de tesorería, endeudamiento y las magnitudes presupuestarias, ahorro bruto y endeudamiento, definidas como sigue:

- Ahorro Bruto: diferencia entre los ingresos corrientes (capítulos I al V) y los gastos corrientes (capítulos I al IV). Indica al parte de los ingresos corrientes que queda disponible una vez atendidos los gastos corrientes no financieros, reflejando por lo tanto la capacidad de la entidad para financiar con recursos propios las inversiones y la amortización de la deuda.
- Superávit o déficit no financiero, que se calcula por diferencia entre los derechos y obligaciones de carácter no financiero (capítulos del I al VII). Este saldo presupuestario no financiero es el cálculo del que se parte para comprobar si una entidad local cumple o no la regla

³ Esas fechas no están definidas en el TRLRHL. Sin embargo, a efectos estadísticos se considera que el trámite se cumplió fuera de plazo si la fecha del mismo es posterior a la fecha límite de presentación de la cuenta al Pleno de la entidad local.

de equilibrio presupuestario que establece la Ley orgánica 2/2012, de Estabilidad presupuestaria y sustentabilidad financiera, saldo al que se le aplican los oportunos ajustes de contabilidad nacional, para obtener la capacidad o necesidad de financiación del perímetro de consolidación de la entidad local. Dado que la práctica de esos ajustes se realiza de manera consensuada por el Instituto Nacional de Estadística, Banco de España e Intervención General de la Administración del Estado, en este informe no se efectúan tales ajustes. Sin embargo, a título indicativo los mismos serían ajustes por las diferencias en la clasificación de las operaciones o importes registrados y ajustes por las divergencias temporales de contabilización.

Este análisis se hará, por un lado, tomando en consideración los datos agregados totales. Pero, al mismo tiempo, se analizará también separadamente la situación de los ayuntamientos, Diputaciones y un tercer bloque que englobe el resto de entidades locales.

Finalmente, señalar que las cifras que figuran en este informe y referidas al ejercicio 2014 difieren de las publicadas en el anterior informe del Consello de Contas, tanto en las relativas a entidades de Galicia como del resto del Estado, debido a la rendición adicional de cuentas generales de entidades desde la fecha de cierre de los trabajos del informe anterior, tanto de entidades del resto del Estado como de entidades locales de Galicia. Se trata en este último caso de los ayuntamientos de Verín y Xinzo de Limia, y de los consorcios Contra Incendios e Salvamento Comarca de Valdeorras, Servicio Contra Incendios e Salvamento das Comarcas de Deza, Tabeirós e Terra de Montes y Turismo Ribeira Sacra.

El resumen de estas modificaciones en las cifras relativas al ejercicio 2014 es el siguiente:

PRESUPUESTO DE INGRESOS EJERCICIO 2014. ACTUALIZACIÓN DE CIFRAS			
ENTIDAD	PREVISIONES DEFINITIVAS	DERECHOS RECONOCIDOS NETOS	RECAUDACIÓN NETA
Informe 2014	3.535.311.643,33	2.781.365.209,55	2.504.190.591,99
Verín - P3208600A	12.779.932,41	10.602.806,07	9.366.243,92
Xinzo de Limia - P3203300C	10.816.154,82	7.666.067,11	6.019.889,69
Contra Incendios e Salvamento Comarca de Valdeorras - G32259392	988.622,52	937.573,24	856.663,55
Servicio Contra Incendios e Salvamento das Comarcas de Deza, Tabeirós e Terra de Montes - G36291334	822.922,59	821.117,35	802.468,35
Turismo Ribeira Sacra - G27326131	390.903,00	380.821,32	332.733,32
Total	3.561.110.178,67	2.801.773.594,64	2.521.568.590,82

PRESUPUESTO DE GASTOS EJERCICIO 2014. ACTUALIZACIÓN DE CIFRAS			
ENTIDAD	CRÉDITOS DEFINITIVOS	OBLIGACIONES RECONOCIDAS NETAS	PAGOS
Informe 2014	3.504.847.538,44	2.677.977.271,34	2.469.362.925,99
Verín - P3208600A	12.779.932,41	10.491.200,97	9.633.924,45
Xinzo de Limia - P3203300C	10.365.045,34	7.755.752,58	6.150.096,82
Contra Incendios e Salvamento Comarca de Valdeorras - G32259392	988.622,52	934.796,50	871.106,36
Servicio Contra Incendios e Salvamento das Comarcas de Deza, Tabeirós e Terra de Montes - G36291334	822.006,36	778.070,18	748.340,95
Turismo Ribeira Sacra - G27326131	390.903,00	388.825,67	380.543,58
Total	3.530.194.048,07	2.698.325.917,24	2.487.146.938,15

IV.1 CUENTA GENERAL AGREGADA

IV.1.1. LIQUIDACIÓN AGREGADA DEL PRESUPUESTO DE INGRESOS.

La liquidación del presupuesto de ingresos del sector público local de la comunidad autónoma de Galicia contiene derechos reconocidos netos por un importe global de 2.927.776,78 miles de euros, correspondiendo el 80,58% de los mismos a derechos reconocidos por los ayuntamientos, el 18,73% de los mismos a derechos reconocidos por las Diputaciones Provinciales y el 0,69% restante al resto de entidades integrantes del sector público local (mancomunidades y ETAIC).

Cuadro 15 Liquidación agregada presupuesto de ingresos.

LIQUIDACIÓN AGREGADA PRESUPUESTO DE INGRESOS. EJERCICIO 2015						
CAPÍTULO	PREVISIONES DEF	% EJEC	DERECHOS RN	PESO	RECAUDADO	% COBRO
1 Impuestos directos.	802.181.993,39	104,51%	838.399.335,67	28,64%	765.587.585,52	91,32%
2 Impuestos indirectos.	84.897.221,46	87,61%	74.377.389,92	2,54%	68.700.690,10	92,37%
3 Tasas, precios públicos y otros ingresos.	469.587.470,19	100,05%	469.827.499,19	16,05%	394.313.598,01	83,93%
4 Transferencias corrientes.	1.269.735.358,05	99,47%	1.263.021.874,52	43,14%	1.184.090.552,41	93,75%
5 Ingresos patrimoniales.	31.447.780,43	82,87%	26.061.136,86	0,89%	21.674.701,78	83,17%
<i>Ingresos Corrientes</i>	<i>2.657.849.823,52</i>	<i>100,52%</i>	<i>2.671.687.236,16</i>	<i>91,25%</i>	<i>2.434.367.127,82</i>	<i>91,12%</i>
6 Enajenación de inversiones reales.	9.639.301,06	54,14%	5.218.546,06	0,18%	4.946.785,26	94,79%
7 Transferencias de capital.	277.327.747,48	67,65%	187.624.929,10	6,41%	148.866.217,33	79,34%
<i>Ingresos de Capital</i>	<i>286.967.048,54</i>	<i>67,20%</i>	<i>192.843.475,16</i>	<i>6,59%</i>	<i>153.813.002,59</i>	<i>79,76%</i>
8 Activos financieros.	615.961.217,49	1,14%	7.033.894,66	0,24%	5.992.644,24	85,20%
9 Pasivos financieros.	78.555.063,07	71,56%	56.212.175,22	1,92%	55.401.603,30	98,56%
<i>Ingresos Financieros</i>	<i>694.516.280,56</i>	<i>9,11%</i>	<i>63.246.069,88</i>	<i>2,16%</i>	<i>61.394.247,54</i>	<i>97,07%</i>
TOTAL	3.639.333.152,62	80,45%	2.927.776.781,20	100,00%	2.649.574.377,9	90,50%
Total Ayuntamientos	2.704.577.255,64	84,07%	2.359.063.225,04	80,58%	2.132.012.011,96	89,55%
Diputaciones	911.442.399,12	60,73%	548.423.807,32	18,73%	502.400.650,13	92,33%
Resto Entidades	23.313.497,86	86,90%	20.289.748,84	0,69%	15.161.715,86	88,86%

El volumen de derechos reconocidos que proceden de operaciones corrientes asciende a 2.671.687,24 miles de euros, lo que implica que el 91,25% del total de los recursos disponibles por las entidades del sector público local se obtiene de las actividades ordinarias propias de las mismas, así como del resto de organismos públicos financiados total o parcialmente por ellas. El volumen de ingresos por operaciones de capital alcanza 192.843,47 miles de euros (el 6,59% del total de los recursos disponibles), mientras que los ingresos procedentes de operaciones financieras suponen 63.246,07 miles de euros, lo que representa el 2,16% del total de recursos.

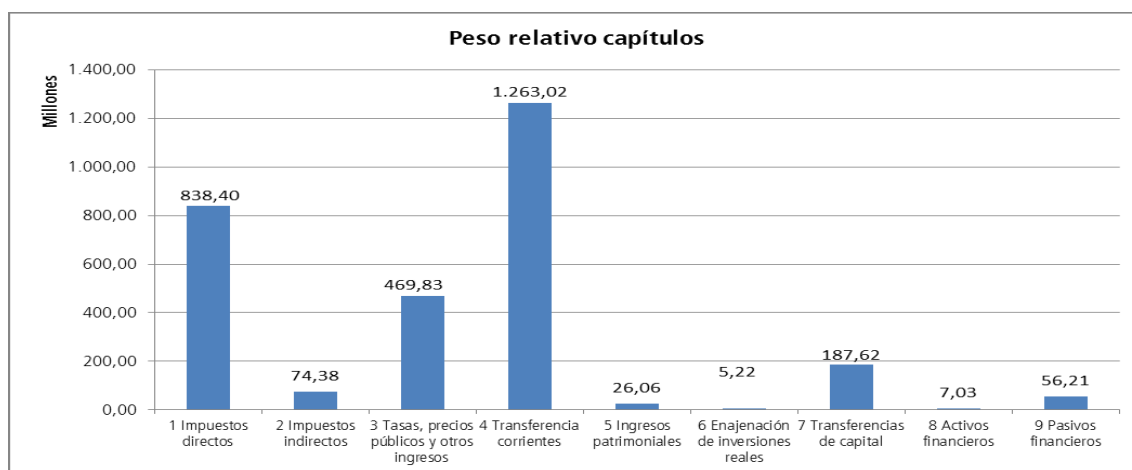

IV.1.2. LIQUIDACIÓN AGREGADA DEL PRESUPUESTO DE GASTOS

La liquidación del presupuesto de gastos del sector público local de la comunidad autónoma de Galicia contiene obligaciones reconocidas netas por un importe global de 2.822.551,39 miles de euros, correspondiendo el 80,11% de las mismas a obligaciones reconocidas por los ayuntamientos, el 19,18% a obligaciones de las Diputaciones Provinciales y el 0,70% restante al resto de entidades.

Cuadro 16 Liquidación agregada presupuesto de gastos.

LIQUIDACIÓN AGREGADA PRESUPUESTO DE GASTOS. EJERCICIO 2015						
CAPÍTULO	CRÉDITOS	%	ORN	PESO RELATIVO	PAGOS	%
1 Gastos de personal.	883.808.418,97	94,01%	830.831.512,97	29,44%	822.741.559,95	99,03%
2 Gastos corrientes en bienes y servicios.	1.160.218.004,31	88,06%	1.021.745.527,40	36,20%	920.409.582,01	90,08%
3 Gastos financieros.	19.178.195,44	60,17%	11.538.921,58	0,41%	10.676.493,77	92,53%
4 Transferencias corrientes.	308.206.516,05	76,38%	235.398.504,76	8,34%	210.399.260,80	89,38%
5 Fondo Contingencia	3.672.193,22	0,54%	19.981,27	0,00%	18.008,97	90,13%
Total Gastos Corrientes	2.375.083.327,99	88,40%	2.099.534.447,98	74,38%	1.964.244.905,50	93,56%

LIQUIDACIÓN AGREGADA PRESUPUESTO DE GASTOS. EJERCICIO 2015						
CAPÍTULO	CRÉDITOS	%	ORN	PESO RELATIVO	PAGOS	%
6 Inversiones reales.	741.222.499,44	58,79%	435.734.531,92	15,44%	393.081.606,85	90,21%
7 Transferencias de capital.	281.222.977,51	41,20%	115.874.976,08	4,11%	109.420.341,20	94,43%
Total Gastos Capital	1.022.445.476,95	53,95%	551.609.508,00	19,54%	502.501.948,05	91,10%
8 Activos financieros.	33.158.836,91	52,84%	17.521.521,56	0,62%	17.477.259,06	99,75%
9 Pasivos financieros.	166.034.801,18	92,68%	153.885.912,59	5,45%	146.727.993,43	95,35%
Total Gastos Financieros	199.193.638,09	86,05%	171.407.434,15	6,07%	164.205.252,49	95,80%
TOTAL	3.596.722.443,03	78,48%	2.822.551.390,13	100,00%	2.630.952.106,04	93,21%
Ayuntamientos	2.662.036.868,35	84,94%	2.261.258.008,74	80,11%	2.095.017.543,02	92,65%
Diputación	911.448.135,34	59,41%	541.462.549,41	19,18%	520.003.740,93	96,04%
Resto Entidades	23.237.439,34	85,34%	19.830.831,98	0,70%	15.930.822,09	80,33%

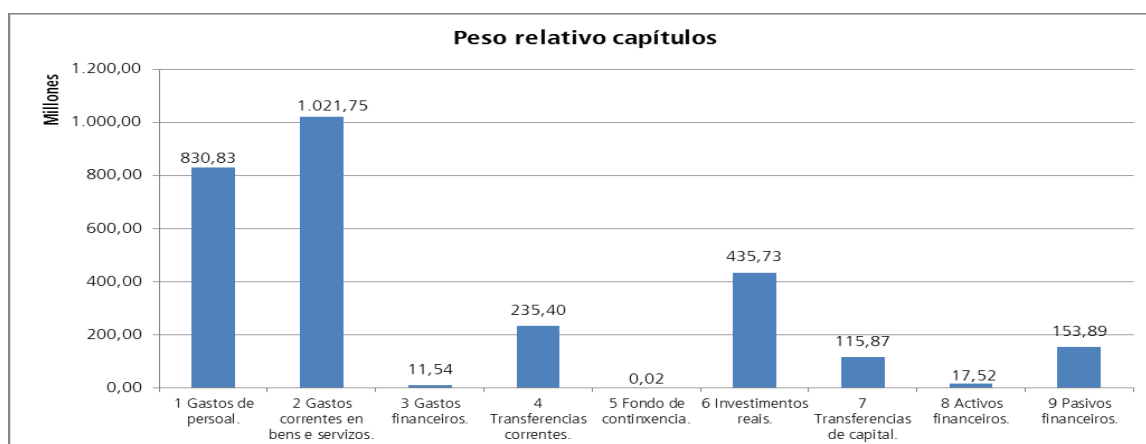

El volumen de obligaciones reconocidas netas dedicadas a operaciones corrientes asciende a 2.099.534,45 miles de euros, lo que implica que el 74,38% del total de los recursos disponibles por las entidades del sector público local se destina a gastos derivados de las actividades ordinarias propias de las mismas, así como del resto de organismos públicos financiados total o parcialmente por ellas. El presupuesto para gastos en inversiones alcanza 551.609,50 miles de euros (el 19,54% del total de los recursos disponibles), mientras que las obligaciones derivadas de operaciones financieras suponen 171.407,43 miles de euros, que se corresponde con el 6,07% del total de recursos.

IV.1.3. EVOLUCIÓN TEMPORAL

Estas cifras de derechos y de obligaciones reconocidas suponen:

- a) En lo que respecta a los derechos reconocidos, una variación interanual del 4,50% respecto

de las cifras del ejercicio 2014 y acumulada del 0,38% desde el ejercicio 2011. Este aumento del presupuesto de ingresos se concentran fundamentalmente en los ingresos procedentes de operaciones de capital y de operaciones financieras.

Cuadro 17 Evolución temporal del presupuesto de ingresos.

% EVOLUCION ANUAL PRESUPUESTO DE INGRESOS. AÑO 2012 BASE 100					
CAPÍTULO	Variación 2012	Variación 2013	Variación 2014	Variación 2015	Variación Acumulada
1 Impuestos directos.	6,85%	4,15%	2,64%	1,98%	16,48%
2 Impuestos indirectos.	-22,71%	8,59%	1,61%	6,70%	-9,00%
3 Tasas, precios públicos y otros ingresos.	-0,15%	2,30%	3,11%	-0,21%	5,11%
4 Transferencias corrientes.	-4,44%	6,98%	-1,46%	0,63%	1,37%
5 Ingresos patrimoniales.	-3,25%	3,80%	-7,84%	-14,20%	-20,59%
Ingresos Corrientes	-1,04%	5,27%	0,58%	0,89%	5,71%
6 Enajenación de inversiones reales.	-11,62%	-33,21%	-112,74%	-823,15%	-45,62%
7 Transferencias de capital.	-32,84%	-15,49%	-9,07%	52,67%	-21,22%
Ingresos Capital	-32,02%	-16,38%	-13,24%	57,84%	-22,16%
8 Activos financieros.	-8,52%	28,47%	-12,71%	3,69%	6,37%
9 Pasivos financieros.	65,91%	-74,15%	-57,32%	127,69%	-58,33%
Ingresos Financieros	62,43%	-71,45%	-52,04%	100,96%	-55,31%
TOTAL	-0,59%	-2,07%	-1,32%	4,50%	0,38%

b) En lo que respecta a las obligaciones reconocidas, una variación anual del 4,60% respecto de las cifras alcanzadas en el ejercicio anterior y del 8,55% desde el ejercicio 2011. Este aumento del presupuesto de gastos tiene su origen en el incremento de los gastos de capital, manteniéndose el gasto corriente, dado la rigidez de los gastos de personal y resto de gastos de estos capítulos, disminuyendo igualmente los gastos financieros.

Cuadro 18 Evolución temporal del presupuesto de gastos.

% EVOLUCION ANUAL PRESUPUESTO DE GASTOS. AÑO 2011 BASE 100					
CAPÍTULO	Variación 2012	Variación 2013	Variación 2014	Variación 2015	Variación Acumulada
1 Gastos de personal.	-12,39%	3,38%	0,49%	0,60%	-8,44%
2 Gastos corrientes en bienes y servicios.	3,05%	-2,81%	2,64%	0,13%	2,94%
3 Gastos financieros.	17,81%	-2,56%	-13,41%	-51,64%	-51,93%
4 Transferencias corrientes.	-1,99%	-4,64%	-2,33%	1,09%	-7,71%
5 Fondo de contingencia.					
Gastos corrientes	-3,81%	-0,67%	1,01%	-0,16%	-3,65%
6 Inversiones reales.	-44,15%	-12,35%	0,75%	37,76%	-32,05%
7 Transferencias de capital.	-23,29%	-16,60%	-11,08%	76,01%	0,12%
Gastos capital	-40,96%	-13,19%	-1,51%	44,35%	-27,13%
8 Activos financieros.	-9,77%	19,32%	-31,10%	291,03%	190,05%
9 Pasivos financieros.	6,45%	29,87%	4,68%	-26,27%	6,70%
Gastos financieros	5,80%	29,51%	3,55%	-19,60%	14,08%
TOTAL	-12,45%	-0,97%	0,84%	4,60%	-8,55%

Comparando esta evolución con la que se produce en el resto de Comunidades Autónomas, se observa que los incrementos de los presupuestos de ingresos y gastos del sector local de Galicia son los más importantes que se producen a nivel nacional, aunque, tal como se señala en los apartados siguientes, el ingreso y gasto por habitante sigue lejos de las medias del resto del Estado.

Cuadro 19 Evolución temporal de los presupuestos. Por Comunidad Autónoma.

% EVOLUCION ANUAL PRESUPUESTO DE INGRESOS. AÑO 2011 BASE 100					
COMUNIDAD	2011	2012	2013	2014	2015
Andalucía	0,00%	16,46%	-14,66%	-11,62%	-25,06%
Aragón	0,00%	5,66%	-6,61%	-0,02%	-2,46%
Canarias	0,00%	10,36%	-6,53%	11,17%	-46,36%
Cantabria	0,00%	5,55%	-7,84%	9,23%	-11,44%
Castilla y León	0,00%	2,76%	-6,69%	1,69%	-6,30%
Castilla-La Mancha	0,00%	6,67%	-10,77%	0,94%	-11,21%
Catalunya	0,00%	2,51%	-5,28%	5,80%	-8,35%
Comunitat Valenciana	0,00%	15,39%	-15,88%	2,62%	1,49%
Extremadura	0,00%	1,09%	-0,46%	-1,62%	-17,18%
Galicia	0,00%	-0,59%	-2,07%	-1,32%	4,50%
Illes Balears	0,00%	6,59%	-8,35%	6,62%	-33,04%
La Rioja	0,00%	-6,88%	-11,05%	3,08%	1,92%
Madrid	0,00%	19,00%	-8,04%	4,81%	-11,23%
Principado de Asturias	0,00%	0,60%	-1,02%	-0,24%	-3,85%
Región de Murcia	0,00%	14,32%	-17,71%	1,19%	-7,29%
TOTAL	0,00%	9,66%	-9,26%	1,21%	-13,44%
% EVOLUCION ANUAL PRESUPUESTO DE GASTOS. AÑO 2011 BASE 100					
CCAA	2011	2012	2013	2014	2015
Andalucía	0,00%	-7,14%	-5,74%	-7,70%	-24,43%
Aragón	0,00%	-4,02%	-4,20%	2,13%	-5,04%
Canarias	0,00%	-4,62%	-4,75%	12,94%	-50,21%
Cantabria	0,00%	-7,70%	-3,62%	9,24%	-11,77%
Castilla y León	0,00%	-10,93%	-1,57%	5,48%	-7,46%
Castilla-La Mancha	0,00%	-14,36%	-0,77%	5,61%	-10,25%
Catalunya	0,00%	-8,35%	-3,39%	8,04%	-6,94%
Comunitat Valenciana	0,00%	-1,71%	-9,97%	4,49%	-0,28%
Extremadura	0,00%	-12,32%	-2,46%	7,65%	-17,20%
Galicia	0,00%	-12,45%	-0,97%	0,84%	4,60%
Illes Balears	0,00%	-7,11%	1,47%	9,85%	-37,17%
La Rioja	0,00%	-14,34%	-7,98%	3,83%	1,07%
Madrid	0,00%	-5,05%	2,06%	14,24%	-16,92%
Principado de Asturias	0,00%	-8,46%	2,69%	-3,99%	0,04%
Región de Murcia	0,00%	-11,12%	-5,27%	4,11%	-6,88%
TOTAL	0,00%	-7,38%	-3,37%	5,05%	-14,54%

IV.1.4. CAPACIDAD/NECESIDAD DE FINANCIACIÓN

La capacidad/necesidad de financiación en la contabilidad pública se establece a partir del resultado presupuestario, que se calcula mediante la elaboración del estado de liquidación del presupuesto.

Cuadro 20 Capacidad/Necesidad de financiación del sector local Galicia.

CONCEPTO	2011	2012	2013	2014
1 (+) Operaciones no financieras	125.980.976,08	307.275.219,50	282.135.642,31	213.386.755,34
2 (+) Operaciones activos financieros	598.797,74	1.267.915,81	2.302.830,45	-10.487.626,90
I. Resultado do exercicio (1+2)	126.579.773,82	308.543.135,31	284.438.472,76	202.899.128,44
II. Variación neta pasivos financieros	70.339.477,09	-141.480.425,50	-184.000.863,31	-97.673.737,37
Saldo presupuestario del ejercicio (I+II)	196.919.250,91	167.062.709,81	100.437.609,45	105.225.391,07
Superávit/Déficit financiación del ejercicio	397.559.393,54	372.537.180,70	393.252.294,87	513.241.765,48
<i>Total Ayuntamientos</i>	282.790.592,97	211.458.714,05	239.160.359,04	385.761.449,31
<i>Diputaciones</i>	111.249.281,79	151.499.031,33	148.427.518,62	126.814.710,46
<i>Resto Entidades</i>	3.519.518,78	9.579.435,32	5.664.417,21	665.605,71

El examen de estas magnitudes presupuestarias muestra una capacidad de financiación del ejercicio de 202.899,13 miles de euros, de los cuales 97.673,74 miles de euros se emplean en la cancelación de endeudamiento, quedando una capacidad de financiación adicional de 105.225,39 miles de euros. Finalmente, tras la consideración de las operaciones financiadas con el remanente de tesorería y de las desviaciones de financiación, se obtiene un superávit/déficit de financiación del ejercicio (o resultado presupuestario ajustado) de importe 513.241,76 miles de euros, que informa de la capacidad o necesidad de financiación de las entidades para poder realizar los gastos establecidos en el presupuesto durante el ejercicio económico.

Un total de 87 entidades locales presentan saldo por operaciones no financieras negativo, se bien el conjunto del sector local presenta cifras positivas de manera agregada. El detalle de estas 87 entidades se analiza en los epígrafes siguientes de este informe.

ENTIDAD LOCAL	SALDO OPERACIONES NO FINANCIAS NEGATIVO
Ayuntamientos-	74
1-Más de 50.000 habitantes	3
2-De 20.001 a 50.000 habitantes	1
3-De 10.001 a 20.000 habitantes	7
4-De 5.001 a 10.000 habitantes	10
5-Menos de 5.000 habitantes	53
Diputaciones	3
ETAIC	3
Mancomunidades	7
TOTAL	87

Conforme a lo establecido en la Ley orgánica 2/2012, del 27 de abril, de estabilidad presupuestaria y sostenibilidad financiera, la elaboración, aprobación y ejecución de los presupuestos se realizará en un marco de estabilidad presupuestaria, entendiéndose por tal la situación de equilibrio o superávit presupuestario en términos de capacidad de financiación. La cifra a considerar no coincide exactamente con la reflejada en la contabilidad pública, sino que es necesario practicar una serie de ajustes entre el saldo presupuestario no financiero y el déficit o superávit de contabilidad nacional (ajustes que se practican de manera consensuada por el Instituto Nacional de Estadística, Banco de España e Intervención General de la Administración del Estado). Una vez practicados estos ajustes, se reduce a 23 el número de entidades locales de Galicia que no cumplen con los requisitos de estabilidad presupuestaria, según la consulta de seguimiento de los planes económicos financieros de las entidades locales que consta en la dirección electrónica del Ministerio de Hacienda y Función Pública. Son las siguientes:

Cuadro 21 Entidades que no cumplen con la estabilidad presupuestaria. Ejercicio 2015.

ENTIDADES QUE INCUMPLEN LA ESTABILIDAD PRESUPUESTARIA. EJERCICIO 2015			
TIPO	PROVINCIA	NOMBRE	TRAMO POBLACIÓN
Ayuntamiento	Ourense	Ourense - P3205500F	1-Más de 50.000 habitantes
Ayuntamiento	A Coruña	Boiro - P1501100J	3-De 10.001 a 20.000 habitante
Ayuntamiento	Lugo	Sarria - P2705700I	3-De 10.001 a 20.000 habitante
Ayuntamiento	Pontevedra	A Cañiza - P3600900I	4-De 5.001 a 10.000 habitantes
Ayuntamiento	A Coruña	Valdoviño - P1508800H	4-De 5.001 a 10.000 habitantes
Ayuntamiento	Lugo	Baleira - P2700400A	5-Menos de 5.000 habitantes
Ayuntamiento	A Coruña	Boimorto - P1501000B	5-Menos de 5.000 habitantes
Ayuntamiento	A Coruña	Cabana de Bergantiños - P1501400D	5-Menos de 5.000 habitantes
Ayuntamiento	A Coruña	Cerdido - P1502500J	5-Menos de 5.000 habitantes
Ayuntamiento	Ourense	Coles - P3202700E	5-Menos de 5.000 habitantes
Ayuntamiento	Pontevedra	Cuntis - P3601500F	5-Menos de 5.000 habitantes
Ayuntamiento	Pontevedra	Forcarei - P3601800J	5-Menos de 5.000 habitantes
Ayuntamiento	Lugo	Lourenzá - P2702700B	5-Menos de 5.000 habitantes
Ayuntamiento	Ourense	O Bolo - P3201600H	5-Menos de 5.000 habitantes
Ayuntamiento	Lugo	O Corgo - P2701400J	5-Menos de 5.000 habitantes
Ayuntamiento	Lugo	Palas de Rei - P2704000E	5-Menos de 5.000 habitantes
Ayuntamiento	Lugo	Pol - P2704600B	5-Menos de 5.000 habitantes
Ayuntamiento	Ourense	Punxín - P3206600C	5-Menos de 5.000 habitantes
Ayuntamiento	Ourense	Ramirás - P3206900G	5-Menos de 5.000 habitantes
Ayuntamiento	Lugo	Trabada - P2706100A	5-Menos de 5.000 habitantes
Ayuntamiento	A Coruña	Vilasantar - P1509100B	5-Menos de 5.000 habitantes
Mancomunidad	Lugo	Mariña Lucense - P2700001G	
Mancomunidad	A Coruña	Ría de Arosa-Zona Norte - P1500018E	

IV.2 CUENTA GENERAL DE LAS DIPUTACIONES PROVINCIALES

Los siguientes cuadros muestran la ejecución en el ejercicio 2015 de los presupuestos de ingresos

y gastos de las Diputaciones provinciales, así como el resultado presupuestario obtenido en el ejercicio 2015, expresados en euros.

- Los derechos liquidados en el ejercicio 2015 (presupuesto agregado) alcanzaron la cifra de 548.423,81 miles de euros, lo que representa un índice de ejecución del 60,17% sobre las previsiones definitivas, y supone un aumento del 8,98% respecto de los derechos liquidados en el ejercicio anterior.
- Las obligaciones reconocidas netas del ejercicio ascienden a 541.462,55 miles de euros, lo que supone un índice de ejecución del gasto de 59,56% sobre los créditos definitivos, y supone un aumento del 17,64% respecto de las obligaciones del ejercicio anterior.
- El resultado presupuestario agregado de las Diputaciones fue de 126.814,71 miles de euros, presentando todas ellas un resultado positivo, y supone una disminución del -14,56% respecto del resultado presupuestario ajustado del ejercicio anterior.

Cuadro 22 Liquidación agregada presupuesto de ingresos. Diputaciones Provinciales

LIQUIDACIÓN AGREGADA PRESUESTO DE INGRESOS. DIPUTACIONES. EJERCICIO 2015						
CAPÍTULO	PREVISIONES DEF	% EJEC	DERECHOS RN	PESO	RECAUDADO	% COBRO
1 Impuestos directos.	36.394.552,00	101,65%	36.994.709,96	6,75%	34.119.330,83	92,23%
2 Impuestos indirectos.	35.991.970,20	96,64%	34.782.984,68	6,34%	32.133.088,88	92,38%
3 Tasas, precios públicos y otros ingresos.	37.395.078,74	105,33%	39.388.597,41	7,18%	36.120.854,54	91,70%
4 Transferencias corrientes.	389.861.279,09	104,40%	407.026.303,17	74,22%	380.471.676,03	93,48%
5 Ingresos patrimoniales.	4.390.503,29	77,52%	3.403.447,45	0,62%	3.349.670,86	98,42%
<i>Ingresos Corrientes</i>	<i>504.033.383,32</i>	<i>103,48%</i>	<i>521.596.042,67</i>	<i>95,11%</i>	<i>486.194.621,14</i>	<i>93,21%</i>
6 Enajenación de inversiones reales.	1.189.447,09	59,97%	713.317,18	0,13%	607.802,80	85,21%
7 Transferencias de capital.	42.077.374,31	53,19%	22.379.043,86	4,08%	12.150.364,90	54,29%
<i>Ingresos Capital</i>	<i>43.266.821,40</i>	<i>53,37%</i>	<i>23.092.361,04</i>	<i>4,21%</i>	<i>12.758.167,70</i>	<i>55,25%</i>
8 Activos financieros.	364.142.194,40	1,03%	3.735.403,61	0,68%	3.447.861,29	92,30%
9 Pasivos financieros.	0,00	0,00%	0,00	0,00%	0,00	0,00%
<i>Ingresos Financieros</i>	<i>364.142.194,40</i>	<i>1,03%</i>	<i>3.735.403,61</i>	<i>0,68%</i>	<i>3.447.861,29</i>	<i>92,30%</i>
TOTAL	911.442.399,12	60,17%	548.423.807,32	100,00%	502.400.650,13	91,61%

Cuadro 23 Liquidación agregada presupuesto de gastos. Diputaciones Provinciales

LIQUIDACIÓN AGREGADA PRESUPUESTO DE GASTOS. DIPUTACIONES. EJERCICIO 2015						
CAPÍTULO	CRÉDITOS DEF	% EJECUCIÓN	ORN	PESO	PAGOS	%PAGO
1 Gastos de personal.	134.205.619,57	92,28%	123.849.961,31	22,87%	122.868.772,15	99,21%
2 Gastos corrientes en bienes y servicios.	124.719.153,14	72,67%	90.630.095,77	16,74%	85.126.295,03	93,93%
3 Gastos financieros.	889.296,68	59,55%	529.552,70	0,10%	495.550,01	93,58%
4 Transferencias corrientes.	138.554.421,47	61,95%	85.834.870,98	15,85%	80.310.978,15	93,56%
5 Fondo de contingencia	2.405.900,00	0,00%	0,00	0,00%	0,00	0,00%
<i>Gastos Corrientes</i>	<i>398.368.490,86</i>	<i>75,52%</i>	<i>300.844.480,76</i>	<i>55,56%</i>	<i>288.801.595,34</i>	<i>96,00%</i>
6 Inversiones reales.	212.389.816,17	47,04%	99.918.655,82	18,45%	95.154.444,63	95,23%
7 Transferencias de capital.	237.294.202,78	39,55%	93.857.168,06	17,33%	90.403.633,50	96,32%
<i>Gastos capital</i>	<i>449.684.018,95</i>	<i>43,09%</i>	<i>193.775.823,88</i>	<i>35,79%</i>	<i>185.558.078,13</i>	<i>95,76%</i>
8 Activos financieros.	29.161.090,87	51,53%	15.027.685,61	2,78%	15.020.685,61	99,95%
9 Pasivos financieros.	31.828.634,66	99,96%	31.814.559,16	5,88%	30.623.381,85	96,26%
<i>Gastos Financieros</i>	<i>60.989.725,53</i>	<i>76,80%</i>	<i>46.842.244,77</i>	<i>8,65%</i>	<i>45.644.067,46</i>	<i>97,44%</i>
TOTAL	909.042.235,34	59,56%	541.462.549,41	100,00%	520.003.740,93	96,04%

Cuadro 24 Resultado Presupuestario. Diputaciones Provinciales

RESULTADO PRESUPUESTARIO AGREGADO. DIPUTACIONES. EJERCICIO 2015				
ESTADO	DRN	ORN	AJUSTES	RESULTADO
a. Operaciones corrientes	521.596.042,67	300.844.480,76	0,00	220.751.561,91
b. Otras operaciones no financieras	23.092.361,04	193.775.823,88	0,00	-170.683.462,84
I. Total operaciones no financieras (a+b)	544.688.403,71	494.620.304,64	0,00	50.068.099,07
c. Activos financieros	3.735.403,61	15.027.685,61	0,00	-11.292.282,00
d. Pasivos financieros	0,00	31.814.559,16	0,00	-31.814.559,16
II. Total operaciones financieras (c+d)	3.735.403,61	46.842.244,77	0,00	-43.106.841,16
RDO. PRESUPUESTARIO. EJERCICIO (I+II)	548.423.807,32	541.462.549,41	0,00	6.961.257,91
3. Créditos gastados financiados con remanentes de tesorería	0,00		121.331.049,78	0,00
4. Desviaciones de financiación negativas del ejercicio	0,00		11.381.157,28	0,00
5. Desviaciones de financiación positivas del ejercicio	0,00		12.858.754,51	0,00
RDO. PRESUPUESTARIO AJUSTADO (I+II+3+4-5)	548.423.807,32	541.462.549,41	119.853.452,55	126.814.710,46

IV.2.1 ESTRUCTURA DE LOS PRESUPUESTOS

En lo que respecta a la estructura del presupuesto de las Diputaciones provinciales y su evolución temporal es de destacar que:

- En la vertiente de los ingresos, se mantiene la fuerte dependencia que tienen las Diputaciones de los ingresos procedentes de las transferencias. Así, en el ejercicio 2015 los ingresos

procedentes de otras administraciones públicas representan el 78,30% de sus ingresos totales, mientras que los tributos propios alcanzan únicamente el 20,27%. El aumento anual de los ingresos (8,98%) está motivado fundamentalmente por la suba de los ingresos tributarios y de los ingresos procedentes de las transferencias, que aumentan ambos en un 8,85% respecto del ejercicio anterior (9.042,59 miles de euros y 34.917,77 miles de euros respectivamente), así como por la suba de otros ingresos (ingresos de capítulos V y VI), que soben un 45,73% (o 1.291,77 miles de euros en términos absolutos), disminuyendo los ingresos procedentes del endeudamiento en un 1,37% o 52,07 miles de euros en términos absolutos. Analizando esta evolución en términos acumulados desde el ejercicio 2012, se comprueba un aumento del presupuesto de ingresos del 8,84%, siendo los ingresos de naturaleza tributaria y las transferencias los únicos que presentan variaciones positivas.

- Por lo que respecta a los gastos, el 39,61% de los mismos son gastos de funcionamiento de la entidad local (capítulos I y II) y el 35,79% son gastos de capital (capítulos VI y VII), sumando entre ambos el 75,40% del gasto total de las Diputaciones. Las transferencias representan el 15,85% y la carga financiera el 5,97%. Comparando estos datos con los de los ejercicios anteriores, se observa como el aumento global del presupuesto de gastos (17,64%) viene causada fundamentalmente por el aumento del gasto de capital (58,97% de aumento, o 71.881,41 miles de euros) y del gasto corriente ((15,63% de aumento o 28.994,50 miles de euros en términos absolutos), disminuyendo la carga financiera en un 54,16% o 38.220,64 miles de euro respecto del ejercicio anterior. En términos acumulados, es el gasto de capital lo que más aumenta interanualmente desde el ejercicio 2012.

Cuadro 25 Estructura de los presupuestos. Diputaciones Provinciales

INGRESOS	2012	2013	2014	2015	VARIACIÓN 2015	ACUMULADA
Tributos	84.303.511,56	99.596.747,12	102.123.702,15	111.166.292,05	8,85%	31,86%
Transferencias	399.351.057,03	398.445.589,09	394.487.579,69	429.405.347,03	8,85%	7,53%
Endeudamiento	9.581.435,50	4.747.988,98	3.787.475,13	3.735.403,61	-1,37%	-61,01%
Otros	10.624.501,28	11.185.690,87	2.825.002,16	4.116.764,63	45,73%	-61,25%
TOTAL	503.860.505,37	513.976.016,06	503.223.759,13	548.423.807,32	8,98%	8,84%

GASTOS	2012	2013	2014	2015	VARIACION 2015	ACUMULADA
Gasto Corriente	195.665.669,86	188.229.646,06	185.485.552,59	214.480.057,08	15,63%	9,62%
Carga Financiera	57.626.049,33	67.200.130,08	70.564.754,63	32.344.111,86	-54,16%	-43,87%
Transferencias Corrientes	94.106.423,02	82.339.599,65	80.719.467,72	85.834.870,98	6,34%	-8,79%
Gasto capital	168.975.927,75	118.716.104,12	121.894.411,43	193.775.823,88	58,97%	14,68%
Otros	2.685.556,44	2.293.681,03	1.587.370,10	15.027.685,61	846,70%	459,57%
TOTAL	519.059.626,40	458.779.160,94	460.251.556,47	541.462.549,41	17,64%	4,32%

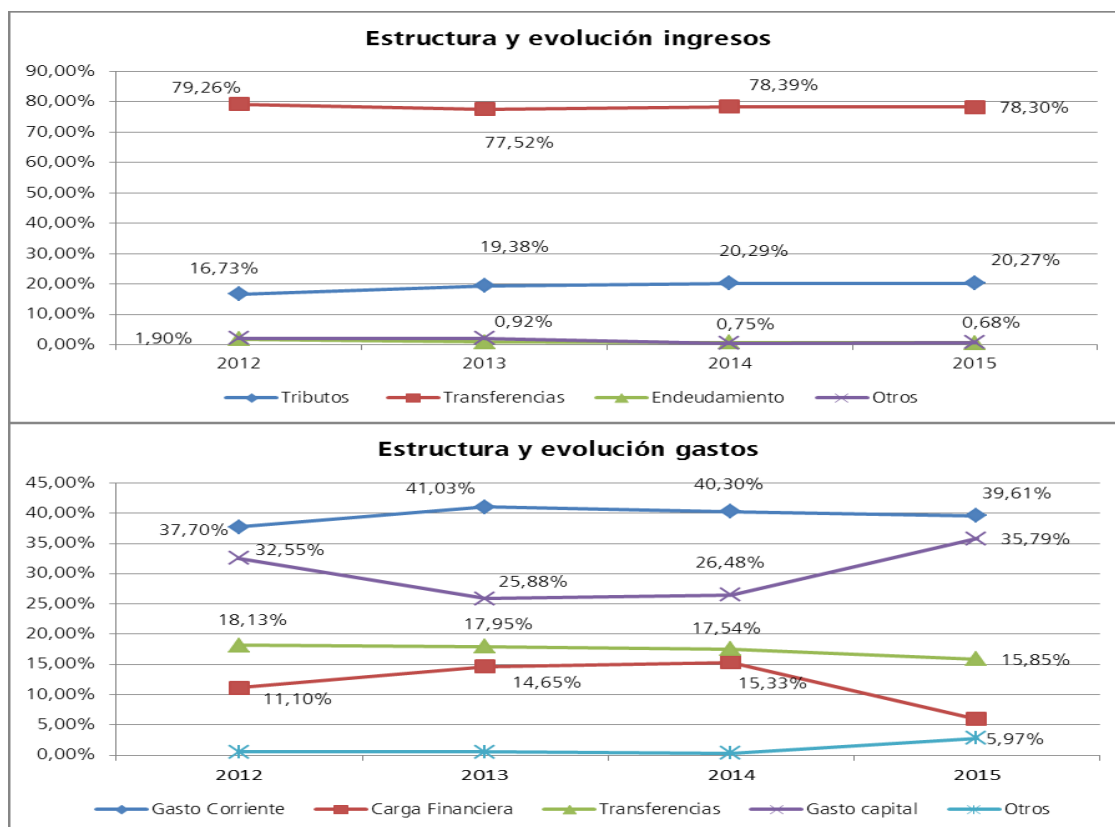

IV.2.2 MAGNITUDES PRESUPUESTARIAS

Las cuatro Diputaciones provinciales presentan una situación de ahorro bruto positivo, manteniéndose en términos acumulados el resultado obtenido en el ejercicio anterior (variación del 0,01%). Esta situación indica la capacidad de las entidades para financiar con recursos propios las inversiones y la amortización de la deuda. Anualmente, todas ellas aumentan este resultado, con la excepción de la Diputación de Lugo y Ourense, que experimenta unos retrocesos del 12,65% y del 0,70% respectivamente.

Cuadro 26 Ahorro Bruto. Diputaciones Provinciales

DESCRIPCIÓN	2012	2013	2014	2015	% Variac. 2015/2014
Ingresos por operaciones corrientes (Cap. I a V)	458.529.782,32	490.962.076,38	487.934.816,55	521.596.042,67	6,90%
Gastos por operaciones corrientes (Cap. I a IV)	294.594.953,28	272.597.315,35	267.213.439,83	300.844.480,76	12,59%
AHORRO BRUTO	163.934.829,04	218.364.761,03	220.721.376,72	220.751.561,91	0,01%
<i>A Coruña - P1500000C</i>	<i>69.942.581,31</i>	<i>91.149.785,65</i>	<i>98.319.054,73</i>	<i>102.136.424,08</i>	<i>3,88%</i>
<i>Lugo - P2700000I</i>	<i>22.109.718,15</i>	<i>28.576.241,30</i>	<i>31.983.703,98</i>	<i>27.937.116,99</i>	<i>-12,65%</i>
<i>Ourense - P3200000B</i>	<i>13.805.780,83</i>	<i>27.994.380,88</i>	<i>29.008.370,09</i>	<i>28.805.378,02</i>	<i>-0,70%</i>
<i>Pontevedra - P3600000H</i>	<i>58.076.748,75</i>	<i>70.644.353,20</i>	<i>61.410.247,92</i>	<i>61.872.642,82</i>	<i>0,75%</i>

E igualmente las cuatro Diputaciones presentan una situación de superávit por operaciones no financieras, que les permite poder financiar sus gastos sin necesidad de acudir al nuevo endeudamiento. Es un resultado peor que el obtenido en el ejercicio anterior (-54,62%), disminución causada por las peores cifras obtenidas por las 4 Diputaciones, aunque siguen siendo positivas, salvo en el caso de la Diputación de Pontevedra.

Cuadro 27 Superávit no financiero. Diputaciones Provinciales

DESCRIPCIÓN	2012	2013	2014	2015	% Variac. 2015/2014
Total Ingresos no financieros (Cap I a VII)	494.279.069,87	509.228.027,08	499.436.284,00	544.688.403,71	9,06%
Total Gastos no financieros (Cap I a VII)	463.570.881,03	391.313.419,47	389.107.851,26	494.620.304,64	27,12%
Superávit/Déficit no financiero	30.708.188,84	117.914.607,61	110.328.432,74	50.068.099,07	-54,62%
<i>A Coruña - P1500000C</i>	<i>22.663.139,06</i>	<i>44.257.194,22</i>	<i>52.192.886,55</i>	<i>41.792.908,64</i>	<i>-19,93%</i>
<i>Lugo - P2700000I</i>	<i>-2.675.970,82</i>	<i>11.837.406,43</i>	<i>15.474.836,87</i>	<i>206.955,39</i>	<i>-98,66%</i>
<i>Ourense - P3200000B</i>	<i>4.073.014,08</i>	<i>19.123.181,20</i>	<i>17.385.491,24</i>	<i>13.049.022,83</i>	<i>-24,94%</i>
<i>Pontevedra - P3600000H</i>	<i>6.648.006,52</i>	<i>42.696.825,76</i>	<i>25.275.218,08</i>	<i>-4.980.787,79</i>	<i>-119,71%</i>

Como consecuencia de esta situación de superávit no financiero y la posibilidad de emplearlo en la disminución del saldo vivo del endeudamiento, circunstancia que acometen todas las Diputaciones, se redujo el saldo vivo en un importe acumulado de 31.814,56 miles de euros.

Cuadro 28 Variación del endeudamiento. Diputaciones Provinciales

DESCRIPCIÓN	2012	2013	2014	2015	% Variac. 2015/2014
Ingresos Cap IX Pasivos Financieros	6.242.646,58	118.058,74	0,00	0,00	0,00%
Gastos Cap IX Pasivos Financieros	52.803.188,93	65.172.060,44	69.556.335,11	31.814.559,16	-54,26%
Incremento (+)/Disminución (-) endeudamiento	-46.560.542,35	-65.054.001,70	-69.556.335,11	-31.814.559,16	-54,26%
<i>A Coruña - P1500000C</i>	<i>-20.034.879,34</i>	<i>-20.338.426,17</i>	<i>-36.603.735,48</i>	<i>0,00</i>	<i>-100,00%</i>
<i>Lugo - P2700000I</i>	<i>-6.477.781,33</i>	<i>-10.404.697,07</i>	<i>-10.236.534,15</i>	<i>-8.759.633,28</i>	<i>-14,43%</i>
<i>Ourense - P3200000B</i>	<i>-392.481,94</i>	<i>-10.398.801,88</i>	<i>-8.826.763,59</i>	<i>-9.165.624,00</i>	<i>3,84%</i>
<i>Pontevedra - P3600000H</i>	<i>-19.655.399,74</i>	<i>-23.912.076,58</i>	<i>-13.889.301,89</i>	<i>-13.889.301,88</i>	<i>0,00%</i>

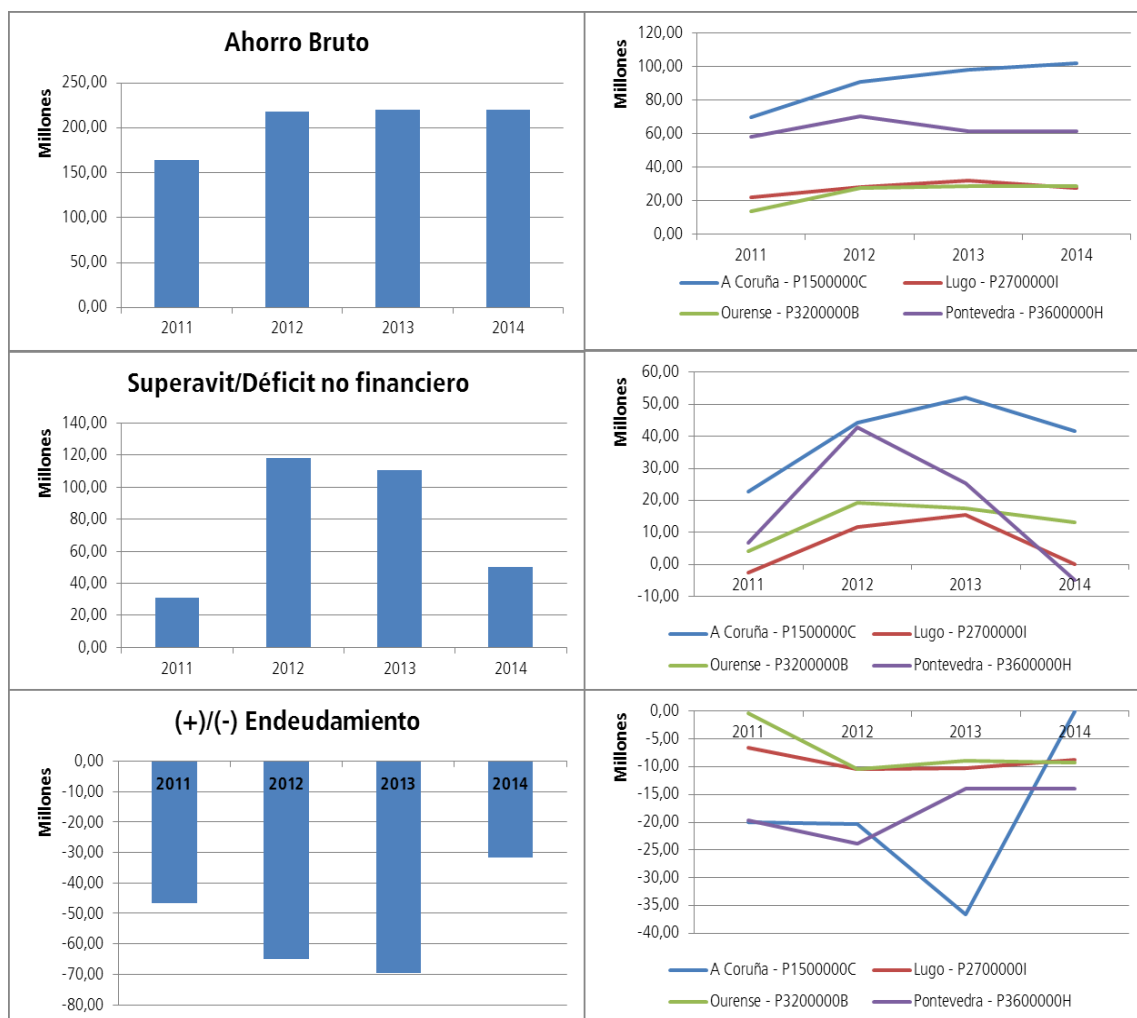

IV.2.3 REMANENTE DE TESORERÍA.

El remanente de tesorería indica la capacidad, de la entidad local, para hacer frente a sus deudas a corto plazo a fin de ejercicio. Su importe agregado, que se muestra en el cuadro 29, alcanza un importe de 382.757,48 miles de euros, representando los saldos de dudoso cobro el 5,14% del total de derechos pendientes de cobro a fin de ejercicio.

Todas las Diputaciones provinciales presentan un remanente de tesorería positivo.

Sin embargo, esta cifra de remanente de tesorería se debe corregir por la existencia de obligaciones vencidas y exigibles no imputadas al presupuesto. Estas obligaciones se recogen en la cuenta 413, y ascienden a un importe total de 1.994,53 miles de euros, con una notable disminución del 29,13% respecto de las cifras alcanzadas en el ejercicio anterior debido a los

datos de la Diputación de Lugo. Esta cuantía debe ser minorada del remanente de tesorería para gastos generales, que aun así continúa en valores positivos en todas ellas.

Cuadro 29 Remanente de tesorería. Diputaciones Provinciales

APUNTE	2012	2013	2014	2015	% Variac. 2015/2014
1. Fondos líquidos	312.725.221,54	362.037.297,79	404.402.061,31	421.833.152,86	4,31%
2. Derechos pendientes de cobro	213.186.152,42	231.767.218,19	229.325.935,39	246.627.687,97	7,54%
3. Obligaciones pendientes de pago	229.192.397,13	246.942.168,98	244.348.472,45	253.672.062,78	3,82%
I. Remanente de tesorería total (1+2-3)	296.718.976,83	346.862.347,00	389.379.524,25	403.985.967,94	3,75%
II. Saldos de dudoso cobro	4.505.927,82	9.469.393,32	11.501.314,24	12.675.057,57	10,21%
III. Exceso de financiación afectada	16.792.363,89	9.164.774,43	7.121.281,56	8.553.434,17	20,11%
IV. Remanente tesorería gastos generales (I - II - III)	275.420.685,12	9.164.774,43	370.756.928,45	382.757.476,20	3,24%
<i>A Coruña - P1500000C</i>	142.222.532,65	164.164.359,17	179.706.495,97	211.218.071,63	17,54%
<i>Lugo - P2700000I</i>	41.994.117,96	43.627.270,61	48.495.634,77	41.013.803,98	-15,43%
<i>Ourense - P3200000B</i>	13.078.726,16	16.318.226,08	24.156.164,41	27.638.325,51	14,42%
<i>Pontevedra - P3600000H</i>	78.125.308,35	104.118.323,39	118.398.633,30	102.887.275,08	-13,10%
Saldo 413	600.645,42	591.245,75	2.743.934,24	1.944.530,60	-29,13%
<i>A Coruña - P1500000C</i>	0,00	257.430,18	56.241,47	313.530,27	457,47%
<i>Lugo - P2700000I</i>	6.161,99	213.946,28	2.687.692,77	1.584.065,66	-41,06%
<i>Ourense - P3200000B</i>	594.483,43	119.869,29	0,00	46.440,24	--
<i>Pontevedra - P3600000H</i>	0,00	0,00	0,00	494,43	--

IV.2.4 COMPARATIVA NACIONAL.

Finalmente, el cuadro siguiente muestra la comparativa de ingresos y gastos de las Diputaciones provinciales, expresados en euros, por habitante. Las Diputaciones gallegas registran un ingreso por habitante que representa el 84,80% de la media española, mientras que el gasto por habitante representa el 83,52% de la media española, siendo los más bajos del conjunto del Estado.

Cuadro 30 Comparativa nacional. Diputaciones Provinciales

COMUNIDAD AUTÓNOMA	INGRESO/HAB					GASTO/HAB				
	2012	2013	2014	2015	ÍNDICE	2012	2013	2014	2015	ÍNDICE
Andalucía	225,37	220,23	240,76	253,7	107,19%	218,4	210,57	247,99	251,47	105,98%
Aragón	190,83	202,49	203,48	206,37	87,19%	210,71	214,41	208,26	197,87	83,39%
Castilla y León	279,72	299,31	300,92	306,2	129,37%	259,23	299,89	298,68	294,79	124,24%
Castilla-La Mancha	216,26	227,74	231,97	270,22	114,17%	206,4	217,25	228,32	284,69	119,98%
Catalunya	170,71	152,17	161,61	221,55	93,60%	162,64	135,87	153,99	228,15	96,15%
Comunitat Valenciana	163,95	172,16	173,77	204,1	86,23%	159,53	168,34	162,34	200,97	84,70%
Extremadura	239,69	269,11	266,66	290,18	122,60%	235,07	227,37	280,06	307,24	129,48%
Galicia	181,15	185,82	183,08	200,72	84,80%	186,61	165,87	167,44	198,17	83,52%
TOTAL	200,79	200,52	207,53	236,69	100,00%	195,03	189,86	204,21	237,28	100,00%

IV.3 CUENTA GENERAL DE LOS AYUNTAMIENTOS

En este apartado se analiza la información económica financiera de los ayuntamientos de Galicia. Son un total de 314 ayuntamientos y sus derechos y obligaciones reconocidas representan el 80,58% y 80,11%, respectivamente, de los totales alcanzados por el sector público local de Galicia, tal como se muestra en el cuadro siguiente:

Cuadro 31 Detalle Liquidación agregada por tipo entidad

TIPO ENTIDAD	DRN	%	ORN	%
Total Ayuntamientos	2.359.063.225,04	80,58%	2.261.258.008,74	80,11%
1-Más de 50.000 habitantes	966.857.547,71	33,02%	922.666.921,26	32,69%
2-De 20.001 a 50.000 habitantes	337.485.901,02	11,53%	324.630.631,52	11,50%
3-De 10.001 a 20.000 habitantes	357.988.974,73	12,23%	342.439.837,98	12,13%
4-De 5.001 a 10.000 habitantes	306.528.224,01	10,47%	293.673.655,71	10,40%
5-Menos de 5.000 habitantes	390.202.577,57	13,33%	377.846.962,27	13,39%
Diputaciones	548.423.807,32	18,73%	541.462.549,41	19,18%
Resto Entidades	20.289.748,84	0,69%	19.830.831,98	0,70%
TOTAL	2.927.776.781,20	100,00%	2.822.551.390,13	100,00%

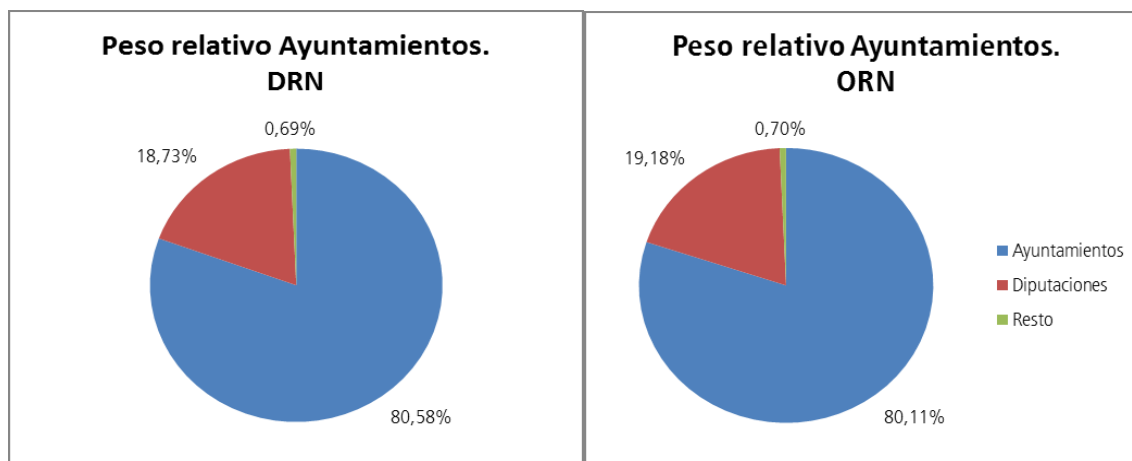

Los derechos y obligaciones reconocidas en los presupuestos de los ayuntamientos de Galicia representan unas cuantías de ingresos y gastos por habitante que se muestran en el cuadro siguiente, junto con la comparativa de las cifras de ingresos y gastos que se alcanzan en el resto de Comunidades Autónomas:

Cuadro 32 Comparativa ingresos y gastos por habitante de los ayuntamientos a nivel nacional

COMUNIDAD AUTÓNOMA	INGRESO/HAB					GASTO/HAB				
	Tr1*	Tr2	Tr3	Tr4	Tr5	Tr1	Tr2	Tr3	Tr4	Tr5
Andalucía	1168,36	1180,56	1029,92	869,05	1072,28	1087,29	1076,57	949,55	819,97	1019,85
Aragón	1196,95	817,99	1073,88	1013,36	1321,14	1161,51	834,56	1048,17	964,29	1228,23
Canarias	1060,47	1150,38	1138,05	1084,89	1337,56	917,34	1022,81	1008,38	993,71	1298,48
Cantabria	1141,63	878,51	1047,18	896,88	973,15	1039,65	803,07	994,18	843,85	932,6
Castilla y León	1020,85	920,4	812,16	915,8	971	979,53	916,27	761,16	871,51	905,31
Castilla-La Mancha	1037,02	878,85	841,22	850,31	1014,96	985,65	820,43	800,64	804,47	974,92
Catalunya	1490,45	1217,8	1284,8	1246,2	1347,63	1452,26	1165,56	1192,99	1169,26	1239,28
Comunitat Valenciana	1102,85	954,66	950,19	1070,26	1111,39	1020,92	879,09	894,72	972,15	1032,58
Extremadura	808,62	1114,35	905,2	939,88	1090,68	787,61	1020,02	849,98	908,37	1024,51
Galicia	976,69	783,75	760,55	804,76	906,54	932,05	753,9	727,52	771,02	877,84
Illes Balears	1280,74	1167,13	1556,16	1309,24	1136,15	1156,61	1052,89	1382,2	1202,78	1094,18
La Rioja	934,65	844,18	909,56	861,24	1303,03	892,99	816,77	855,26	797,33	1214,4
Madrid	1400,33	1008,34	946,61	1000	1120,9	1256,17	942,56	824,18	896,61	1038,98
Principado de Asturias	990,4	786,08	904,69	977,08	1166,82	954,26	751,55	850,54	920,88	1086,05
Región de Murcia	961,76	961,68	826,99	828,92	908,24	902,6	875,28	771,8	823,68	887,57
TOTAL	1240,24	1047,83	1019,22	1005,98	1107,9	1156,44	973,91	945,91	940,04	1040,89

(*)TR1-Más de 50.000 habitantes
TR4-De 5.001 a 10.000 habitantes

TR2-De 20.001 a 50.000 habitantes
TR5-Menos de 5.000 habitantes

TR3-De 10.001 a 20.000 habitantes

En este cuadro se puede observar el pequeño tamaño presupuestario de los ayuntamientos gallegos comparados con sus homólogos del resto del Estado. En este sentido se registran las cifras más bajas de ingresos y gastos por habitante en todos los tramos de población, excepto en los ayuntamientos de más de 50.000 habitantes, donde sólo se supera en los ayuntamientos similares de las Comunidades Autónomas de Extremadura y La Rioja en ingresos, a los que se añaden los ayuntamientos de la Comunidad Autónoma de Murcia si se comparan los gastos por habitante en este tramo de población. El conjunto de los municipios gallegos se encuentra, por lo tanto, en el último lugar, representando sus ingresos por habitante el 78,75% de la media española. Esta situación, lejos de corregirse, continúa agravándose, por lo que se deberían adoptar medidas que permitan o favorezcan la convergencia municipal.

IV.3.1 AYUNTAMIENTOS DE MÁS DE 50.000 HABITANTES

Este grupo está integrado por las siete ciudades de Galicia, que suman una población de 989.936 habitantes (36,23% del de la población total de Galicia).

El siguiente cuadro muestra la ejecución en el ejercicio 2015 de los presupuestos de ingresos y gastos de los ayuntamientos de población superior a 50.000 habitantes, así como el resultado

presupuestario obtenido en el ejercicio 2015, expresados en euros.

Los derechos liquidados en el ejercicio 2015 (presupuesto agregado) alcanzaron la cifra de 966.857,55 miles de euros, lo que representa un índice de ejecución del 86,45% sobre las previsiones definitivas, y supone un aumento del 4,89% respecto de los derechos liquidados en el ejercicio anterior.

Cuadro 33 Liquidación agregada presupuesto de ingresos. Ayuntamientos tramo 1

LIQUIDACIÓN AGREGADA PRESUPUESTO DE INGRESOS. EJERCICIO 2015 AYUNTAMIENTOS TRAMO 1-Más de 50.000 habitantes						
CAPÍTULO	PREVISIONES DEF	% EJEC	DERECHOS RN	PESO	RECAUDADO	% COBRO
1 Impuestos directos.	365.895.797,73	103,75%	379.630.651,95	39,26%	339.727.491,63	89,49%
2 Impuestos indirectos.	28.500.154,51	98,55%	28.087.392,41	2,91%	26.246.841,46	93,45%
3 Tasas, precios públicos y otros ingresos.	186.012.782,04	102,56%	190.782.408,06	19,73%	153.144.549,25	80,27%
4 Transferencias corrientes.	308.423.085,54	96,78%	298.499.566,78	30,87%	286.615.224,09	96,02%
5 Ingresos patrimoniales.	16.548.758,84	87,64%	14.502.541,91	1,50%	11.697.321,23	80,66%
<i>Ingresos Corrientes</i>	<i>905.380.578,66</i>	<i>100,68%</i>	<i>911.502.561,11</i>	<i>94,27%</i>	<i>817.431.427,66</i>	<i>89,68%</i>
6 Enajenación de inversiones reales.	4.365.050,33	61,85%	2.699.938,60	0,28%	2.699.938,60	100,00%
7 Transferencias de capital.	37.039.168,61	62,01%	22.969.823,55	2,38%	16.106.849,51	70,12%
<i>Ingresos Capital</i>	<i>41.404.218,94</i>	<i>62,00%</i>	<i>25.669.762,15</i>	<i>2,65%</i>	<i>18.806.788,11</i>	<i>73,26%</i>
8 Activos financieros.	134.358.169,87	1,80%	2.416.344,26	0,25%	1.938.840,63	80,24%
9 Pasivos financieros.	37.307.532,92	73,09%	27.268.880,19	2,82%	27.268.880,19	100,00%
<i>Ingresos Financieros</i>	<i>171.665.702,79</i>	<i>17,29%</i>	<i>29.685.224,45</i>	<i>3,07%</i>	<i>29.207.720,82</i>	<i>98,39%</i>
TOTAL	1.118.450.500,39	86,45%	966.857.547,71	100,00%	865.445.936,59	89,51%

Las obligaciones reconocidas netas del ejercicio ascienden a 922.666,92 miles de euros, lo que supone un índice de ejecución del gasto de 83,23% sobre los créditos definitivos, y un incremento del 2,09% respecto de las obligaciones del ejercicio anterior.

Cuadro 34 Liquidación agregada presupuesto de gastos. Ayuntamientos tramo 1

LIQUIDACIÓN AGREGADA PRESUPUESTO DE GASTOS. EJERCICIO 2015 AYUNTAMIENTOS TRAMO 1 Más de 50.000 habitantes						
CAPÍTULO	CREDITOS DEF	% EJECUCIÓN	ORN	PESO	PAGOS	%PAGO
1 Gastos de personal.	274.174.090,43	94,51%	259.134.169,53	28,09%	256.265.256,82	98,89%
2 Gastos corrientes en bienes y servicios.	447.723.457,14	88,34%	395.503.515,16	42,87%	358.233.884,27	90,58%
3 Gastos financieros.	8.518.261,69	64,30%	5.477.220,24	0,59%	4.787.256,88	87,40%
4 Transferencias corrientes.	105.146.990,42	91,26%	95.957.366,13	10,40%	85.606.553,82	89,21%
5. Fondo de contingencia.	400.000,00	0,00%	0,00	0,00%	0,00	0,00%
<i>Gastos Corrientes</i>	<i>835.962.799,68</i>	<i>90,44%</i>	<i>756.072.271,06</i>	<i>81,94%</i>	<i>704.892.951,79</i>	<i>93,23%</i>
6 Inversiones reales.	172.865.680,60	51,06%	88.258.057,07	9,57%	73.256.189,17	83,00%
7 Transferencias de capital.	35.437.285,05	46,99%	16.651.765,23	1,80%	15.100.327,92	90,68%
<i>Gastos capital</i>	<i>208.302.965,65</i>	<i>50,36%</i>	<i>104.909.822,30</i>	<i>11,37%</i>	<i>88.356.517,09</i>	<i>84,22%</i>
8 Activos financieros.	62.195.099,70	2,57%	1.596.456,45	0,17%	1.566.675,29	98,13%
9 Pasivos financieros.	2.169.404,93	2769,81%	60.088.371,45	6,51%	56.491.204,64	94,01%
<i>Gastos Financieros</i>	<i>64.364.504,63</i>	<i>95,84%</i>	<i>61.684.827,90</i>	<i>6,69%</i>	<i>58.057.879,93</i>	<i>94,12%</i>
TOTAL	1.108.630.269,96	83,23%	922.666.921,26	100,00%	851.307.348,81	92,27%

El resultado presupuestario agregado de las siete ciudades gallegas fue de 86.974,65 miles de euros, presentando todas ellas un resultado positivo, y supone un aumento del 1,98% respecto del resultado presupuestario ajustado del ejercicio anterior.

Cuadro 35 Resultado presupuestario. Ayuntamientos tramo 1

RESULTADO PRESUPUESTARIO. EJERCICIO 2015 AYUNTAMIENTOS TRAMO 1-Más de 50.000 habitantes				
a. Operaciones corrientes	911.502.561,11	756.072.271,06	0,00	155.430.290,05
b. Otras operaciones no financieras	25.669.762,15	104.909.822,30	0,00	-79.240.060,15
I. Total operaciones no financieras (a+b)	937.172.323,26	860.982.093,36	0,00	76.190.229,90
c. Activos financieros	2.416.344,26	1.596.456,45	0,00	819.887,81
d. Pasivos financieros	27.268.880,19	60.088.371,45	0,00	-32.819.491,26
II. Total operaciones financieras (c+d)	29.685.224,45	61.684.827,90	0,00	-31.999.603,45
RDO. PRESUPUESTARIO. EJERCICIO (I+II)	966.857.547,71	922.666.921,26	0,00	44.190.626,45
3. Créditos gastados financiados con remanentes de tesorería	0,00		53.529.958,35	
4. Desviaciones de financiación negativas del ejercicio	0,00		25.305.319,02	
5. Desviaciones de financiación positivas del ejercicio	0,00		36.051.254,06	
RDO. PRESUPUESTARIO AJUSTADO (I+II+3+4-5)	966.857.547,71	922.666.921,26	42.784.023,31	86.974.649,76

IV.3.1.1 ESTRUCTURA DE LOS PRESUPUESTOS

En lo que respecta a la estructura del presupuesto de las siete ciudades gallegas se señala lo siguiente:

- En la vertiente de los ingresos, los de naturaleza tributaria representan el 61,90% del total de ingresos, siendo el grupo de ayuntamientos de Galicia en el que mayor presencia tienen esta fuente de ingresos. Los ingresos procedentes de otras administraciones públicas representan el 33,25% de sus ingresos totales, mientras que los ingresos procedentes del endeudamiento representan el 3,07% del total de ingresos. El aumento anual de los ingresos (4,89%) procede fundamentalmente de la subida de los ingresos por transferencias en un 6,73%, que en términos absolutos significa 20.279 miles de euros, seguido del incremento de los ingresos financieros en un 75,07% (que importan 12.728,67 miles de euros) y del aumento de los ingresos tributarios en un 1,62% en términos porcentuales o 9.528,59 miles de euros en términos absolutos. Analizando esta evolución en términos acumulados desde el ejercicio 2012, se comprueba una subida del presupuesto de ingresos del 4,75%, siendo los ingresos de naturaleza financiera los únicos que presentan variaciones negativas.
- Por lo que respecta a los gastos, el 70,95% son gastos de funcionamiento de la entidad local (capítulos I y II) y el 10,40% son gastos de transferencias (capítulo IV), representando entre ambos el 81,35% del gasto total de estos ayuntamientos. El gasto de capital (Capítulos VI y VII)

supone el 11,37% y la carga financiera (Capítulos III y IX) el 7,11%. Comparando estos datos con los de los ejercicios anteriores, se observa como el incremento global del presupuesto de gastos (0,20%) viene causado fundamentalmente por el aumento del gasto corriente en un 1,88% que en términos absolutos significa 12.091,16 miles de euros, y del gasto de capital en un 19,57% (o 17.173,18 miles de euros en términos absolutos), así como por la disminución de la carga financiera en un -10,55% (7.737,07 miles de euros) y del gasto de transferencias en un -2,58% (2.538,12 miles de euros). En términos acumulados, los gastos por transferencias y otros gastos son los únicos que aumentan interanualmente desde el ejercicio 2012.

Cuadro 36 Estructura del presupuesto. Ayuntamientos tramo 1

INGRESOS	2012	2013	2014	2015	% Variac. 2015/2014	ACUMULADA
Tributos	565.265.085,08	583.358.828,68	588.971.866,86	598.500.452,42	1,62%	5,88%
Transferencias	291.576.638,58	310.930.507,44	301.190.391,76	321.469.390,33	6,73%	10,25%
Endeudamiento	54.711.006,56	31.616.551,59	16.956.553,51	29.685.224,45	75,07%	-45,74%
Otros	11.488.033,90	15.943.318,37	14.692.949,82	17.202.480,51	17,08%	49,74%
TOTAL	923.040.764,12	941.849.206,08	921.811.761,95	966.857.547,71	4,89%	4,75%
GASTOS	2012	2013	2014	2015	% Variac. 2015/2014	ACUMULADA
Gasto Corriente	611.732.598,72	633.560.757,57	642.546.520,36	654.637.684,69		7,01%
Carga Financiera	55.115.548,51	79.681.011,76	73.302.666,79	65.565.591,69	-10,55%	18,96%
Transferencias	96.871.689,64	97.769.979,07	98.495.485,99	95.957.366,13	-2,58%	-0,94%
Gasto capital	91.332.136,44	88.674.998,63	87.736.643,72	104.909.822,30	19,57%	14,87%
Otros	1.793.573,12	2.290.110,26	1.676.188,52	1.596.456,45	-4,76%	-10,99%
TOTAL	856.845.546,43	901.976.857,29	903.757.505,38	922.666.921,26	2,09%	7,68%

El siguiente cuadro refleja los ingresos por habitante contabilizados en los capítulos I al III, las transferencias así como los ingresos financieros por habitante, junto con sus correspondientes índices. Se aprecia que los ayuntamientos de Ferrol, Pontevedra y Vigo están por debajo de la media en ingresos tributarios por habitante; son los ayuntamientos de Ferrol, Santiago de Compostela y A Coruña los que reciben ingresos procedentes de otras Administraciones Públicas por encima de la media. Finalmente, en cuanto a los ingresos financieros, destaca la situación de A Coruña y en menor medida, de Ferrol y Santiago de Compostela.

Cuadro 37 Detalle de la estructura del presupuesto. Ayuntamientos tramo 1

ENTIDAD	TRIBUTARIOS	ÍNDICE	TRANSFERENCIAS	ÍNDICE	FINANCIEROS	ÍNDICE
A Coruña - P1503000J	652,97	108,00	373,67	115,07	84,36	281,29
Ferrol - P1503700E	415,72	68,76	337,45	103,91	61,77	205,97
Lugo - P2702800J	612,50	101,31	237,85	73,24	6,82	22,74
Ourense - P3205500F	748,35	123,78	311,15	95,82	4,71	15,71
Pontevedra - P3603800H	590,52	97,67	278,74	85,83	1,17	3,90
Santiago de Compostela - P1507900G	656,57	108,60	358,24	110,32	31,92	106,44
Vigo - P3605700H	541,54	89,57	317,08	97,64	1,71	5,70
TOTAL	604,58	100,00	324,74	100,00	29,99	100,00

Dado que en los capítulos I al III conviven tributos estatales con locales, y dado el diferente sistema de financiación de las entidades locales, la mejor aproximación al estudio del esfuerzo tributario que las entidades locales exigen a sus habitantes, se obtiene del análisis de la recaudación per cápita de los tributos de competencia local:

Cuadro 38 Ingreso tributario por habitante. Ayuntamientos tramo 1

ENTIDADE	IBI	ÍNDICE	IAE	ÍNDICE	ICIO	ÍNDICE	IVTM	ÍNDICE	IIVTNU	ÍNDICE
A Coruña - P1503000J	242,71	100,79	46,08	122,81	13,68	147,57	48,06	94,16	21,98	91,62
Ferrol - P1503700E	228,24	94,78	24,76	65,99	8,39	90,51	46,66	91,42	13,69	57,07
Lugo - P2702800J	214,57	89,11	40,13	106,96	7,3	78,75	59,16	115,91	17,76	74,03
Ourense - P3205500F	289,28	120,13	13,3	35,45	1,74	18,77	51,21	100,33	51,76	215,76
Pontevedra - P3603800H	206,54	85,77	29,41	78,38	13	140,24	50,42	98,79	11,92	49,69
Santiago de Compostela - P1507900G	306,08	127,11	28,77	76,68	14,34	154,69	53,68	105,17	20,95	87,33
Vigo - P3605700H	221,84	92,13	46,49	123,91	6,51	70,23	51,1	100,12	24,5	102,13
TOTAL	240,8	100,00	37,52	100,00	9,27	100,00	51,04	100,00	23,99	100,00

Destaca el IBI por habitante de los ayuntamientos de Santiago de Compostela y Ourense, el IAE por habitante de los ayuntamientos de Vigo y A Coruña, el ICIO por habitante de Santiago de Compostela y A Coruña, el IVTM de Lugo, y el IIVTNU de Ourense.

IV.3.1.2. EVOLUCIÓN DE LAS MAGNITUDES PRESUPUESTARIAS

Las siete ciudades presentan ahorro bruto positivo, reflejando, por lo tanto, la capacidad de las entidades para financiar con recursos propios las inversiones y la amortización de la deuda. Es un resultado mejor que el obtenido en el ejercicio pasado (10,75%) debido al mejor comportamiento de esta magnitud en estos grupos de ayuntamientos, excepción hecha de los ayuntamientos de Lugo y Pontevedra.

Cuadro 39 Ahorro Bruto. Ayuntamientos tramo 1

DESCRIPCIÓN	2012	2013	2014	2015	% Variac. 2015/2014
Ingresos por Operaciones Corrientes (Cap. I a V)	846.220.338,86	889.200.241,21	888.257.174,72	911.502.561,11	2,62%
Gastos por operaciones corrientes (Cap. I a IV)	717.078.847,37	739.361.408,65	747.913.776,57	756.072.271,06	1,09%
AHORRO BRUTO	129.141.491,49	149.838.832,56	140.343.398,15	155.430.290,05	10,75%
A Coruña - P1503000J	24.430.518,56	40.506.800,39	35.734.071,02	48.183.471,16	34,84%
Ferrol - P1503700E	4.556.136,45	13.987.244,59	7.579.189,27	8.963.768,31	18,27%
Lugo - P2702800J	15.521.888,11	12.246.648,50	16.757.564,47	16.300.343,36	-2,73%
Ourense - P3205500F	13.573.836,10	20.404.133,14	21.281.332,69	22.099.967,52	3,85%
Pontevedra - P3603800H	14.201.553,61	14.247.855,97	16.141.704,62	11.305.457,04	-29,96%
Santiago de Compostela - P1507900G	19.964.442,02	14.991.945,59	12.301.617,06	16.098.224,33	30,86%
Vigo - P3605700H	36.893.116,64	33.454.204,38	30.547.919,02	32.479.058,33	6,32%

E igualmente las siete ciudades presentan una situación de superávit por operaciones no financieras, que les permite poder financiar sus gastos sin necesidad de acudir al nuevo endeudamiento. Es un resultado mejor que el obtenido en el ejercicio anterior (10,09%), produciéndose notables retrocesos de esta magnitud en los ayuntamientos de Lugo, Ourense y Pontevedra, aunque manteniéndose su carácter positivo en todos ellos.

Cuadro 40 Superávit no financiero. Ayuntamientos tramo 1

DESCRIPCIÓN	2012	2013	2014	2015	% Variac. 2015/2014
Total Ingresos no financieros (Cap I a VII)	868.329.757,56	910.232.654,49	904.855.208,44	937.172.323,26	3,57%
Total Gastos no Financieros (Cap I a VII)	808.410.983,81	828.036.407,28	835.650.420,29	860.982.093,36	3,03%
Superávit/Déficit no financiero	59.918.773,75	82.196.247,21	69.204.788,15	76.190.229,90	10,09%
A Coruña - P1503000J	8.609.859,82	4.885.323,74	2.360.047,26	15.497.850,13	556,68%
Ferrol - P1503700E	1.769.222,28	12.357.488,81	1.341.203,43	2.745.883,93	104,73%
Lugo - P2702800J	11.142.514,25	11.460.946,34	13.920.553,75	7.759.936,40	-44,26%
Ourense - P3205500F	5.455.893,00	18.712.645,38	18.020.529,71	11.330.283,64	-37,13%
Pontevedra - P3603800H	2.180.451,50	948.295,66	5.181.233,15	4.217.922,81	-18,59%
Santiago de Compostela - P1507900G	16.341.789,81	12.012.600,28	6.554.514,13	9.532.679,04	45,44%
Vigo - P3605700H	14.419.043,09	21.818.947,00	21.826.706,72	25.105.673,95	15,02%

Esta situación de superávit no financiera permite a estos ayuntamientos financiar sus gastos sin necesidad de acudir a nuevo endeudamiento, lo que se traduce en la disminución del saldo vivo del endeudamiento en un importe de 32.819,49 miles de euros, reduciendo todos ellos su endeudamiento neto a excepción del ayuntamiento de A Coruña.

Cuadro 41 Variación endeudamiento. Ayuntamientos tramo 1

DESCRIPCIÓN	2012	2013	2014	2015	% Variac. 2015/2014
Ingresos Cap IX Pasivos Financieros	52.837.634,43	29.780.195,11	15.137.583,45	27.268.880,19	80,14%
Gastos Cap IX Pasivos Financieros	46.640.989,50	71.650.339,75	66.430.896,57	60.088.371,45	-9,55%
Incremento (+)/Disminución (-) endeudamiento	6.196.644,93	41.870.144,64	-51.293.313,12	-32.819.491,26	-36,02%
A Coruña - P1503000J	6.594.556,78	2.479.183,22	-4.069.211,13	6.458.939,21	258,73%
Ferrol - P1503700E	2.414.933,03	-1.810.996,56	-2.261.682,42	-2.002.083,67	-11,48%
Lugo - P2702800J	-4.259.704,31	-9.020.389,16	-6.189.272,42	-8.146.274,09	31,62%
Ourense - P3205500F	-289.653,96	-7.472.105,73	-12.079.673,35	-8.482.749,16	-29,78%
Pontevedra - P3603800H	-2.635.152,60	-1.228.293,29	-3.216.383,80	-2.951.386,22	-8,24%
Santiago de Compostela - P1507900G	4.765.448,15	-7.915.479,02	-11.246.245,64	-901.373,16	-91,99%
Vigo - P3605700H	-393.782,16	-16.902.064,10	-12.230.844,36	-16.794.564,17	37,31%

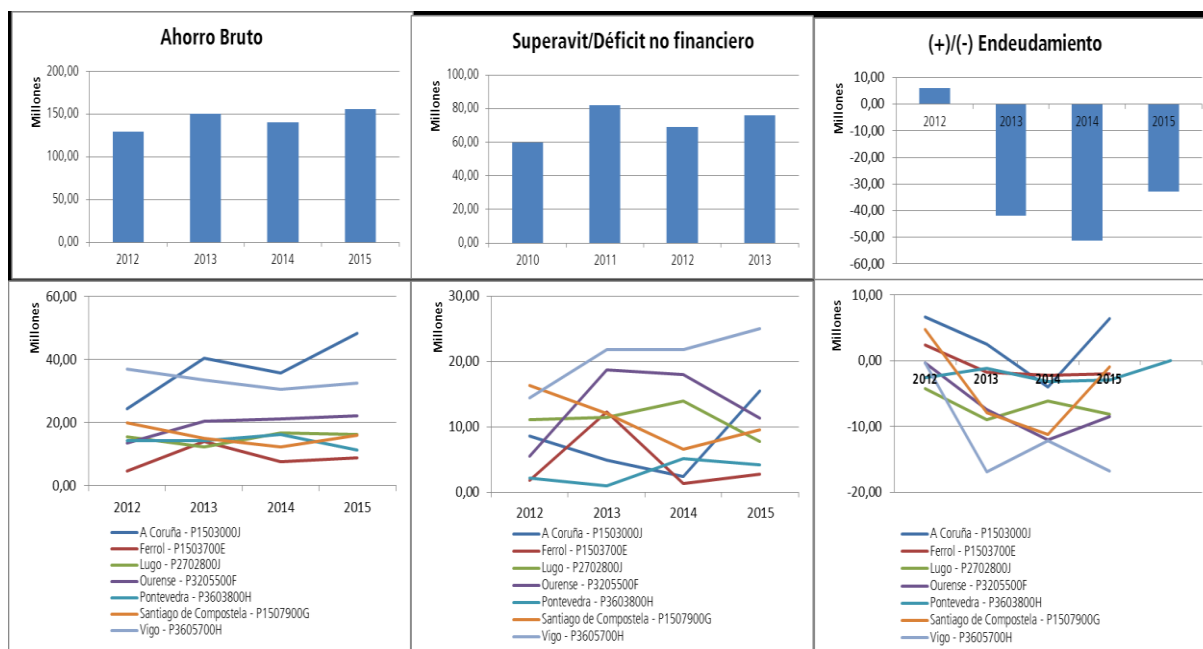

IV.3.1.3. REMANENTE DE TESORERÍA

El remanente de tesorería indica la capacidad, de la entidad local, para hacer frente a sus deudas a corto plazo a fin de ejercicio. Su importe agregado alcanza un valor de 181.877,72 miles de euros, representando los saldos de dudoso cobro el 63,72% del total de derechos pendientes de cobro a fin de ejercicio.

Cuadro 42 Remanente de tesorería. Ayuntamientos tramo 1

APUNTE	2012	2013	2014	2015	% Variac. 2015/2014
1. Fondos líquidos	251.918.975,16	235.242.009,20	214.433.097,72	235.123.781,53	9,65%
2. Derechos pendientes de cobro	339.000.908,67	341.154.686,59	345.769.137,04	357.042.255,83	3,26%
3. Obligaciones pendientes de pago	136.838.087,47	119.464.019,81	118.096.039,76	127.937.873,11	8,33%
I. Remanente de tesorería total (1+2-3)	454.081.796,36	456.932.675,98	442.106.195,00	454.626.573,14	2,83%
II. Saldos de dudoso cobro	212.626.047,45	213.256.849,37	215.242.611,67	227.524.082,54	5,71%
III. Exceso de financiación afectada	62.735.026,34	57.034.518,41	47.622.985,31	45.224.773,20	-5,04%
IV. Remanente tesorería gastos generales (I - II - III)	178.720.722,57	186.641.308,20	179.240.598,02	181.877.717,40	1,47%
A Coruña - P1503000J	16.670.996,27	15.788.103,02	7.643.900,95	8.940.494,18	16,96%
Ferrol - P1503700E	5.771.664,63	10.149.578,05	6.827.861,59	3.509.225,35	-48,60%
Lugo - P2702800J	21.580.624,03	23.011.963,32	29.039.973,83	27.355.502,69	-5,80%
Ourense - P3205500F	29.023.909,25	38.357.509,63	43.405.637,69	45.563.153,20	4,97%
Pontevedra - P3603800H	14.122.670,30	13.645.433,37	12.291.564,39	11.698.476,61	-4,83%
Santiago de Compostela - P1507900G	2.508.692,29	5.286.340,85	1.885.157,69	5.616.570,39	197,94%
Vigo - P3605700H	89.042.165,80	80.402.379,96	78.146.501,88	79.194.294,98	1,34%

APUNTE	2012	2013	2014	2015	% Variac. 2015/2014
Saldo 413	14.984.322,07	15.631.020,87	20.800.814,95	12.192.783,45	-41,38%
A Coruña - P150300J	7.832.899,99	5.567.926,69	4.547.455,99	4.377.562,85	-3,74%
Ferrol - P1503700E	1.812.920,57	2.541.344,74	10.415,38	1.145,00	-89,01%
Lugo - P2702800J	1.085.806,56	893.128,76	968.476,82	1.133.448,86	17,03%
Ourense - P3205500F	0,00	1.451.594,02	9.304.548,98	3.046.804,16	-67,25%
Pontevedra - P3603800H	104.151,63	259.296,47	16.141,79	897.265,45	5.458,65%
Santiago de Compostela - P1507900G	1.646.857,07	651.734,85	151.491,05	472.615,64	211,98%
Vigo - P3605700H	2.501.686,25	4.265.995,34	5.802.284,94	2.263.941,49	-60,98%

Todos los ayuntamientos de más de 50.000 habitantes presentan un remanente de tesorería positivo.

Sin embargo, esta cifra de remanente de tesorería debe corregirse por la existencia de obligaciones vencidas y exigibles no imputadas al presupuesto. Estas obligaciones se recogen en la cuenta 413 y ascienden a un importe total de 12.192,78 miles de euros, con una importante disminución del -41,38% respecto de las cifras alcanzadas en el ejercicio anterior, bajada que se produce en los ayuntamientos de A Coruña, Ferrol, Ourense y Vigo.

Esta cuantía de obligaciones pendientes de imputar al presupuesto debe ser minorada del remanente de tesorería para gastos generales, a pesar de lo cual las cifras de todos los ayuntamientos siguen siendo positivas.

IV.3.1.4. COMPARATIVA NACIONAL

Finalmente, la comparativa de ingresos y gastos por habitantes de los ayuntamientos del tramo 1 con sus homólogos del resto del Estado, muestra los siguientes resultados:

COMUNIDAD AUTÓNOMA	INGRESO/HAB					GASTO/HAB				
	2012	2013	2014	2015	ÍNDICE	2012	2013	2014	2015	ÍNDICE
Andalucía	1.458,19	1.209,98	1.234,96	1.168,36	94,20%	1.138,87	1.064,59	1.133,47	1.087,29	94,02%
Aragón	1.230,05	1.070,08	1.067,51	1.196,95	96,51%	1.122,16	1.029,00	1.051,63	1.161,51	100,44%
Canarias	1.201,26	1.062,41	1.140,09	1.060,47	85,51%	1.043,94	983,88	1.074,95	917,34	79,32%
Cantabria	1.102,59	1.056,18	1.217,38	1.141,63	92,05%	988,90	993,51	1.133,55	1.039,65	89,90%
Castilla y León	1.120,37	963,45	1.008,20	1.020,85	82,31%	961,93	892,00	991,43	979,53	84,70%
Castilla-La Mancha	1.117,48	931,14	1.001,65	1.037,02	83,61%	884,33	861,79	952,20	985,65	85,23%
Cataluña	1.361,53	1.318,76	1.411,02	1.490,45	120,17%	1.259,71	1.232,83	1.371,72	1.452,26	125,58%
Comunitat Valenciana	1.046,07	920,68	1.005,18	1.102,85	88,92%	953,95	875,46	965,56	1.020,92	88,28%
Extremadura	947,23	900,43	858,48	808,62	65,20%	829,36	784,00	801,37	787,61	68,11%
Galicia	923,13	942,88	927,00	976,69	78,75%	856,93	902,96	908,84	932,05	80,60%
Illes Balears	1.386,81	1.258,81	1.407,44	1.280,74	103,27%	1.197,56	1.220,17	1.364,99	1.156,61	100,01%
La Rioja	844,23	836,74	907,99	934,65	75,36%	805,04	835,65	866,80	892,99	77,22%
Madrid	1.522,96	1.429,41	1.519,32	1.400,33	112,91%	1.215,26	1.255,79	1.464,40	1.256,17	108,62%
Principado de Asturias	879,61	957,45	969,13	990,40	79,86%	863,05	929,99	879,79	954,26	82,52%
Región de Murcia	1.012,02	911,51	972,99	961,76	77,55%	853,15	844,81	905,32	902,60	78,05%
TOTAL	1.299,29	1.185,60	1.250,09	1.240,24	100,00%	1.102,74	1.081,24	1.195,56	1.156,44	100,00%

Las siete ciudades gallegas registran un ingreso por habitante que representa el 78,75% de la media española, mientras que el gasto por habitante representa el 80,60% de la media española. Este cuadro permite observar como la situación mejora con respecto a ejercicios anteriores. El peso presupuestario de los ayuntamientos del tramo 1 es escaso, y las diferencias con sus homólogos del resto del Estado se mantienen. Las cifras de ingreso por habitante que presentan son de las más bajas del Estado, superando solo las de los ayuntamientos de La Rioja, Extremadura y Murcia, aumentando el peso relativo de los mismos con respecto al ejercicio anterior, en el que el índice era del 74,15% de la media nacional.

En materia de gastos, la situación es similar, presentándose unas cifras de gasto por habitante alejadas de la media, aunque superiores a las que se presentan en las comunidades autónomas de Extremadura, La Rioja, Murcia y Canarias. Esta situación también mejora respecto al ejercicio anterior, en lo que al gasto por habitante representaba el 76,02% de la media nacional de los ayuntamientos de tamaño similar.

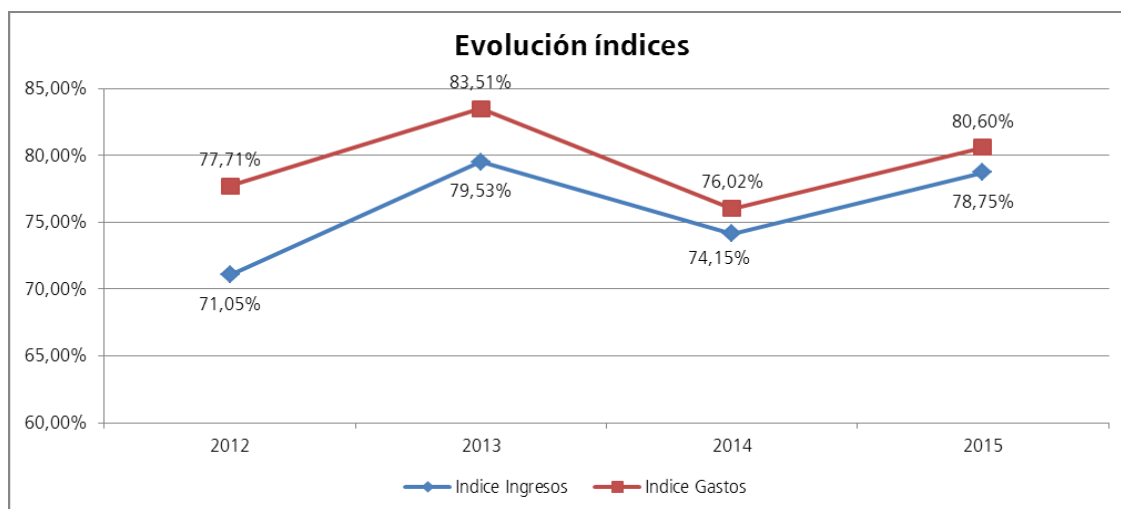

IV.3.2 AYUNTAMIENTOS DE 20.001 A 50.000 HABITANTES

Este grupo está integrado por 15 ayuntamientos, que suman una población de 430.602 habitantes (15,76% del total).

El siguiente cuadro muestra la ejecución en el ejercicio 2015 de los presupuestos de ingresos y gastos de los ayuntamientos de población de 20.001 a 50.000 habitantes, así como el resultado presupuestario obtenido en el ejercicio 2015, expresados en euros.

Los derechos liquidados en el ejercicio 2015 (presupuesto agregado) alcanzaron la cifra de

337.485,90 miles de euros, lo que representa un índice de ejecución del 85,43% sobre las previsiones definitivas, y supone un incremento del 12,54% respecto de los derechos liquidados en el ejercicio anterior.

Cuadro 43 Liquidación agregada presupuesto de ingresos. Ayuntamientos tramo 2

LIQUIDACIÓN AGREGADA PRESUPUESTO DE INGRESOS. EJERCICIO 2015 AYUNTAMIENTOS TRAMO 2- De 20.001 a 50.000 habitantes						
CAPÍTULO	PREVISIONES DEF	% EJEC	DERECHOS RN	PESO	RECAUDADO	% COBRO
1 Impuestos directos.	102.905.780,45	106,55%	109.650.152,63	32,49%	103.047.375,19	93,98%
2 Impuestos indirectos.	5.469.750,50	58,92%	3.222.972,06	0,95%	2.890.432,67	89,68%
3 Tasas, precios públicos y otros ingresos.	74.468.093,87	97,41%	72.536.736,06	21,49%	63.110.910,96	87,01%
4 Transferencias corrientes.	120.624.547,59	99,71%	120.276.851,85	35,64%	114.830.377,49	95,47%
5 Ingresos patrimoniales.	1.423.623,68	105,91%	1.507.740,42	0,45%	1.362.716,07	90,38%
<i>Ingresos Corrientes</i>	<i>304.891.796,09</i>	<i>100,76%</i>	<i>307.194.453,02</i>	<i>91,02%</i>	<i>285.241.812,38</i>	<i>92,85%</i>
6 Enajenación de inversiones reales.	2.377,93	10319,36%	245.387,11	0,07%	92.983,58	37,89%
7 Transferencias de capital.	35.527.012,12	67,35%	23.926.597,60	7,09%	22.747.962,38	95,07%
<i>Ingresos Capital</i>	<i>35.529.390,05</i>	<i>68,03%</i>	<i>24.171.984,71</i>	<i>7,16%</i>	<i>22.840.945,96</i>	<i>94,49%</i>
8 Activos financieros.	44.812.935,18	0,86%	383.860,10	0,11%	277.111,56	72,19%
9 Pasivos financieros.	9.805.283,61	58,50%	5.735.603,19	1,70%	5.235.603,19	91,28%
<i>Ingresos Financieros</i>	<i>54.618.218,79</i>	<i>11,20%</i>	<i>6.119.463,29</i>	<i>1,81%</i>	<i>5.512.714,75</i>	<i>90,08%</i>
TOTAL	395.039.404,93	85,43%	337.485.901,02	100,00%	313.595.473,09	92,92%

Las obligaciones reconocidas netas del ejercicio ascienden a 324.630,63 miles de euros, lo que supone un índice de ejecución del gasto de 84,29% sobre los créditos definitivos y un incremento del 11,55% respecto de las obligaciones del ejercicio anterior.

Cuadro 44 Liquidación agregada presupuesto de gastos. Ayuntamientos tramo 2

LIQUIDACIÓN AGREGADA PRESUPUESTO DE GASTOS. EJERCICIO 2015 AYUNTAMIENTOS TRAMO 2- De 20.001 a 50.000 habitantes						
CAPÍTULO	CRÉDITOS DEF	% EJECUCIÓN	ORN	PESO	PAGOS	%PAGO
1 Gastos de personal.	106.582.714,73	94,46%	100.679.447,67	31,01%	99.975.845,32	99,30%
2 Gastos corrientes en bienes y servicios.	150.374.420,27	91,37%	137.395.327,39	42,32%	121.874.688,93	88,70%
3 Gastos financieros.	2.513.534,30	62,11%	1.561.142,36	0,48%	1.520.339,11	97,39%
4 Transferencias corrientes.	16.409.744,18	83,12%	13.640.312,71	4,20%	11.389.352,02	83,50%
5 Fondo de contingencia	575.929,27	0,00%	0,00	0,00%	0,00	0,00
<i>Gastos Corrientes</i>	<i>276.456.342,75</i>	<i>91,62%</i>	<i>253.276.230,13</i>	<i>78,02%</i>	<i>234.760.225,38</i>	<i>92,69%</i>
6 Inversiones reales.	90.418.407,47	60,31%	54.530.608,93	16,80%	49.053.045,30	89,96%
7 Transferencias de capital.	2.717.657,64	82,34%	2.237.794,01	0,69%	1.636.929,43	73,15%
<i>Gastos capital</i>	<i>93.136.065,11</i>	<i>60,95%</i>	<i>56.768.402,94</i>	<i>17,49%</i>	<i>50.689.974,73</i>	<i>89,29%</i>
8 Activos financieros.	663.154,61	64,12%	425.220,34	0,13%	423.749,12	99,65%
9 Pasivos financieros.	14.857.198,25	95,31%	14.160.778,11	4,36%	13.388.753,37	94,55%
<i>Gastos Financieros</i>	<i>15.520.352,86</i>	<i>93,98%</i>	<i>14.585.998,45</i>	<i>4,49%</i>	<i>13.812.502,49</i>	<i>94,70%</i>
TOTAL	385.112.760,72	84,29%	324.630.631,52	100,00%	299.262.702,60	92,19%

El resultado presupuestario agregado fue de 30.999,45 miles de euros, presentando todas ellos un resultado positivo (salvo los ayuntamientos de Arteixo y Lalín), y supone una disminución del 25,41% respecto del resultado presupuestario ajustado del ejercicio anterior.

Cuadro 45 Resultado presupuestario. Ayuntamientos tramo 2

RESULTADO PRESUPUESTARIO. EJERCICIO 2015 AYUNTAMIENTOS TRAMO 2-De 20.001 a 50.000 habitantes				
ESTADO	DRN	ORN	AJUSTES	RESULTADO
a. Operaciones corrientes	307.194.453,02	253.276.230,13	0,00	53.918.222,89
b. Otras operaciones no financieras	24.171.984,71	56.768.402,94	0,00	-32.596.418,23
I. Total operaciones no financieras (a+b)	331.366.437,73	310.044.633,07	0,00	21.321.804,66
c. Activos financieros	383.860,10	425.220,34	0,00	-41.360,24
d. Pasivos financieros	5.735.603,19	14.160.778,11	0,00	-8.425.174,92
II. Total operaciones financieras (c+d)	6.119.463,29	14.585.998,45	0,00	-8.466.535,16
RDO. PRESUPUESTARIO. EJERCICIO (I+II)	337.485.901,02	324.630.631,52	0,00	12.855.269,50
3. Créditos gastados financiados con remanentes de tesorería	0,00		15.794.600,43	15.794.600,43
4. Desviaciones de financiación negativas del ejercicio	0,00		14.367.939,66	14.367.939,66
5. Desviaciones de financiación positivas del ejercicio	0,00		12.018.364,09	12.018.364,09
RDO. PRESUPUESTARIO AJUSTADO (I+II+3+4-5)	337.485.901,02	324.630.631,52	18.144.176,00	30.999.445,50

IV.3.2.1 ESTRUCTURA DE LOS PRESUPUESTOS.

En lo que respecta a la estructura del presupuesto de los ayuntamientos de entre 20.001 a 50.000 habitantes, se señala lo siguiente:

- En la vertiente de los ingresos, los de naturaleza tributaria representan el 54,94% del total de ingresos. Los ingresos procedentes de otras administraciones públicas ascienden al 42,73% de sus ingresos totales, mientras que los ingresos procedentes del endeudamiento representan el 1,81% del total de ingresos. El incremento anual de los ingresos (12,54%) procede fundamentalmente del aumento de los ingresos procedentes de los tributos, que suben un 12,94% (lo que significa en términos absolutos 21.242,48 miles de euros); de los ingresos procedentes de las transferencias, que suben un 10,35% (en términos absolutos 13.529,22 miles de euros; y de los ingresos procedentes del endeudamiento, que aumentan un 125,10%, que se traducen en 3.400,93 miles de euros. Estas subidas se compensan con la disminución de los recursos procedentes de otros ingresos en un 24,19% o 559,46 miles de euros, para alcanzar el incremento final del indicado 12,54%.
- Por lo que respecta a los gastos, el 73,34% son gastos de funcionamiento de la entidad local (capítulos I y II) y el 17,49% son gastos de capital (Capítulos VI y VII), suponiendo entre ambos el

90,82% del gasto total de estos ayuntamientos. El gasto de transferencias (Capítulo IV) representa el 4,20% y la carga financiera (Capítulos III y IX) el 17,49%. Comparando este datos con los de los ejercicios anteriores, se observa como el incremento global del presupuesto de gastos (11,55%) viene causado fundamentalmente por el aumento del gasto corriente del 8,20% que se traduce en 18.045,37 miles de euros; del gasto de capital, que sube un 62,82% o 21.902,59 miles de euros en términos absolutos, disminuyendo la carga financiera en un 30,73% o 6.975,66 miles de euros. La variación del resto de conceptos de gasto tiene una importancia menor.

Cuadro 46 Estructura del presupuesto. Ayuntamientos tramo 2

INGRESOS	2012	2013	2014	2015	% Variac. 2015/2014	ACUMULADA
Tributos	160.173.645,66	156.485.390,67	164.167.379,84	185.409.860,75	12,94%	15,76%
Transferencias	128.174.593,45	129.949.072,69	130.674.232,28	144.203.449,45	10,35%	12,51%
Endeudamiento	28.266.085,04	11.274.467,55	2.718.528,52	6.119.463,29	125,10%	-78,35%
Otros	3.601.346,24	1.881.341,43	2.312.587,46	1.753.127,53	-24,19%	-51,32%
TOTAL	320.215.670,39	299.590.272,34	299.872.728,10	337.485.901,02	12,54%	5,39%
GASTOS	2012	2013	2014	2015	% Variac. 2015/2014	ACUMULADA
Gasto Corriente	213.427.545,00	211.913.372,60	220.029.405,30	238.074.775,06	8,20%	11,55%
Carga Financiera	19.367.909,65	20.943.081,28	22.697.578,08	15.721.920,47	-30,73%	-18,82%
Transferencias Corrientes	13.395.294,92	14.627.262,66	13.061.095,13	13.640.312,71	4,43%	1,83%
Gasto capital	36.586.194,04	42.685.353,19	34.865.815,87	56.768.402,94	62,82%	55,16%
Otros	240.771,22	507.674,26	373.815,64	425.220,34	13,75%	76,61%
TOTAL	283.017.714,83	290.676.743,99	291.027.710,02	324.630.631,52	11,55%	14,70%

El siguiente cuadro refleja los ingresos por habitante contabilizados en los capítulos I a III, las transferencias, así como los ingresos financieros por habitante, junto con sus correspondientes índices. Se aprecia que 9 ayuntamientos están por debajo de la media en ingresos tributarios por habitante, siendo los peores Cangas, A Estrada y Redondela; 7 ayuntamientos están igualmente por debajo de la media en el concepto de ingreso por transferencias por habitante siendo los peores los ayuntamientos de Ames, Marín y Arteixo; finalmente, en cuanto a los ingresos financieros, destaca la situación de Vilagarcía de Arousa, Ribeira, A Estrada y Cambre, con valores muy por encima de la media.

Cuadro 47 Detalle da estrutura del presupuesto. Ayuntamientos tramo 2

ENTIDADE	TRIBUTARIOS	ÍNDICE	TRANSFERENCIAS	ÍNDICE	FINANCIEROS	ÍNDICE
A Estrada - P3601700B	280,78	65,21	383,94	114,65	26,83	188,81
Ames - P1500200I	455,60	105,81	284,47	84,94	3,40	23,93
Arteixo - P1500500B	630,26	146,37	298,00	88,98	1,31	9,22
Cambre - P1501700G	336,11	78,06	298,23	89,05	17,23	121,25
Cangas - P3600800A	248,05	57,61	353,95	105,69	0,00	0,00
Carballo - P1501900C	416,92	96,83	365,49	109,14	8,55	60,17

ENTIDADE	TRIBUTARIOS	ÍNDICE	TRANSFERENCIAS	ÍNDICE	FINANCIEROS	ÍNDICE
Culleredo - P1503100H	415,35	96,46	304,03	90,79	8,47	59,61
Lalín - P3602400H	447,63	103,96	379,78	113,40	0,00	0,00
Marín - P3602600C	291,01	67,59	290,76	86,82	3,83	26,95
Narón - P1505500G	458,43	106,47	304,93	91,05	12,18	85,71
Oleiros - P1505900I	776,37	180,31	337,42	100,76	9,23	64,95
Ponteareas - P3604200J	330,72	76,81	353,87	105,67	0,00	0,00
Redondela - P3604500C	305,26	70,90	345,66	103,22	3,91	27,52
Ribeira - P1507400H	441,74	102,59	465,35	138,96	32,08	225,76
Vilagarcía de Arousa - P3606000B	430,05	99,88	306,84	91,62	69,01	485,64
TOTAL	430,58	100,00	334,89	100,00	14,21	100,00

Dado que en los capítulos I al III conviven tributos estatales con locales, y dado el diferente sistema de financiamiento de las entidades locales, la mejor aproximación al estudio del esfuerzo tributario que las entidades locales exigen a sus habitantes, se obtiene del análisis de la recaudación per cápita de los tributos de competencia local:

Cuadro 48 Ingreso tributario por habitante. Ayuntamientos tramo 2

ENTIDAD LOCAL	IBI	ÍNDICE	IAE	ÍNDICE	ICIO	ÍNDICE	IVTM	ÍNDICE	IIVTNU	ÍNDICE
A Estrada - P3601700B	111,49	68,42	9,49	46,93	2,82	37,11	48,11	104,54	3,70	37,00
Ames - P1500200I	189,49	116,28	10,02	49,55	1,67	21,97	32,95	71,60	7,87	78,70
Arteixo - P1500500B	249,22	152,93	79,93	395,30	46,63	613,55	50,03	108,71	24,56	245,60
Cambre - P1501700G	135,66	83,25	18,41	91,05	4,48	58,95	54,46	118,34	6,32	63,20
Cangas - P3600800A	102,74	63,05	7,36	36,40	11,36	149,47	50,18	109,04	2,74	27,40
Carballo - P1501900C	161,41	99,05	8,92	44,11	5,02	66,05	41,32	89,79	7,11	71,10
Culleredo - P1503100H	199,56	122,46	19,24	95,15	-1,10	-14,47	52,46	113,99	9,25	92,50
Lalín - P3602400H	190,45	116,87	17,57	86,89	8,00	105,26	43,21	93,89	10,68	106,80
Marín - P3602600C	91,28	56,01	8,59	42,48	5,89	77,50	39,27	85,33	1,69	16,90
Narón - P1505500G	190,70	117,02	37,34	184,67	0,01	0,13	48,61	105,63	14,42	144,20
Oleiros - P1505900I	198,14	121,59	10,64	52,62	12,57	165,39	41,04	89,18	18,33	183,30
Ponteareas - P3604200J	110,71	67,94	14,33	70,87	3,59	47,24	42,79	92,98	2,67	26,70
Redondela - P3604500C	133,21	81,74	16,10	79,62	6,90	90,79	52,30	113,65	16,28	162,80
Ribeira - P1507400H	151,96	93,25	10,74	53,12	-8,39	-110,39	44,88	97,52	9,82	98,20
Vilagarcía de Arousa - P3606000B	168,66	103,50	19,73	97,58	10,35	136,18	48,28	104,91	6,32	63,20
TOTAL	162,96	100,00	20,22	100,00	7,60	100,00	46,02	100,00	10,00	100,00

Destaca el ayuntamiento de Arteixo, con los mejores índices en todos los conceptos a excepción del IVTM donde ocupa la cuarta posición. Igualmente, cabe señalar la posición de Oleiros, con valores superiores a la media en IBI, ICIO e IIVTNU y Culleredo, con buenos índices en IBI e IVTM.

IV.3.2.2. EVOLUCIÓN DE LAS MAGNITUDES PRESUPUESTARIAS

Los 15 ayuntamientos de entre 20.001 y 50.000 habitantes presentan ahorro bruto positivo,

reflejando, por lo tanto, la capacidad de las entidades para financiar con recursos propios las inversiones y la amortización de la deuda. Es un resultado mejor que lo obtenido en el ejercicio pasado (14,73%) debido al mejor comportamiento de esta magnitud en todos los ayuntamientos a excepción de Arteixo, Cambre, Cangas y Marín. En todo caso, todos los ayuntamientos de este tramo presentan ahorro bruto positivo.

Cuadro 49 Ahorro Bruto. Ayuntamientos tramo 2

DESCRIPCIÓN	2012	2013	2014	2015	% Variac. 2015/2014
Ingresos por operaciones corrientes (Cap. I a V)	270.455.873,23	273.568.905,84	283.540.878,74	307.194.453,02	8,34%
Gastos por operaciones corrientes (Cap. I a IV)	230.469.175,71	230.701.240,61	236.546.657,80	253.276.230,13	7,07%
AHORRO BRUTO	39.986.697,52	42.867.665,23	46.994.220,94	53.918.222,89	14,73%
A Estrada - P3601700B	2.023.941,24	2.201.094,79	1.012.020,42	2.047.904,74	102,36%
Ames - P1500200I	2.380.235,45	1.770.107,58	2.649.555,90	3.049.148,89	15,08%
Arteixo - P1500500B	4.718.941,64	4.263.075,93	4.780.152,71	2.734.498,46	-42,79%
Cambre - P1501700G	1.688.404,54	1.741.438,44	2.034.620,82	1.720.834,96	-15,42%
Cangas - P3600800A	-342.200,05	2.223.701,13	2.536.995,14	2.257.101,38	-11,03%
Carballo - P1501900C	3.688.904,41	4.219.045,53	3.957.715,32	4.701.049,18	18,78%
Culleredo - P1503100H	3.527.653,71	3.827.057,31	2.977.491,55	5.217.349,89	75,23%
Lalín - P3602400H	2.362.082,89	2.828.416,36	3.075.712,42	3.720.435,06	20,96%
Marín - P3602600C	2.037.845,04	1.319.873,53	2.291.244,61	1.275.855,90	-44,32%
Narón - P1505500G	3.455.728,90	2.096.292,07	5.225.136,59	5.432.653,49	3,97%
Oleiros - P1505900I	3.205.169,65	5.683.644,50	5.837.468,44	6.908.624,98	18,35%
Ponteareas - P3604200J	1.976.530,38	1.934.351,21	2.133.711,67	2.968.724,73	39,13%
Redondela - P3604500C	1.863.389,24	2.403.405,33	3.000.215,94	3.147.658,31	4,91%
Ribeira - P1507400H	3.818.197,68	2.625.942,78	2.586.425,98	3.781.988,40	46,22%
Vilagarcía de Arousa - P3606000B	3.581.872,80	3.730.218,74	2.895.753,43	4.954.394,52	71,09%

Por lo que respecta al superávit o déficit por operaciones no financieras, se constata que con la excepción de Arteixo el resto de ayuntamientos de entre 20.001 y 50.000 habitantes mantienen una posición de saldo presupuestario no financiero positivo, aunque empeorando en global los resultados del ejercicio anterior, a pesar de que seis ayuntamientos mejoran su superávit.

Cuadro 50 Superávit no financiero. Ayuntamientos tramo 2

DESCRIPCIÓN	2012	2013	2014	2015	% Variac. 2015/2014
Total Ingresos no financieros (Cap I a VII)	291.949.585,35	288.315.804,79	297.154.199,58	331.366.437,73	11,51%
Total Gastos no financieros (Cap I a VII)	267.055.369,75	273.386.593,80	271.412.473,67	310.044.633,07	14,23%
Superávit/Déficit no financiero	24.894.215,60	14.929.210,99	25.741.725,91	21.321.804,66	-17,17%
A Estrada - P3601700B	1.259.424,03	196.764,37	358.298,01	109.874,43	-69,33%
Ames - P1500200I	1.598.785,64	451.980,48	2.143.932,44	2.556.901,56	19,26%
Arteixo - P1500500B	1.282.726,62	-593.597,48	-1.647.598,87	-6.994.066,92	324,50%
Cambre - P1501700G	1.020.957,38	504.129,89	1.692.172,49	1.097.430,43	-35,15%
Cangas - P3600800A	-1.638.872,45	2.010.333,79	1.763.597,28	1.164.338,40	-33,98%

DESCRIPCIÓN	2012	2013	2014	2015	% Variac. 2015/2014
Carballo - P1501900C	6.066.007,31	2.335.924,87	2.030.594,10	1.659.510,22	-18,27%
Culleredo - P1503100H	2.503.286,11	3.019.009,50	2.729.813,63	3.121.887,43	14,36%
Lalín - P3602400H	1.914.819,24	-4.607.579,49	2.485.040,95	573.728,92	-76,91%
Marín - P3602600C	-58.517,13	881.728,21	2.315.626,05	729.970,42	-68,48%
Narón - P1505500G	1.055.872,19	715.360,65	5.067.146,38	4.071.837,47	-19,64%
Oleiros - P1505900I	1.208.639,13	3.930.131,28	4.891.439,15	3.992.291,67	-18,38%
Ponteareas - P3604200J	2.050.426,56	1.714.353,33	1.856.381,64	2.284.144,80	23,04%
Redondela - P3604500C	-3.820,42	931.616,26	1.252.087,72	1.846.658,49	47,49%
Ribeira - P1507400H	2.062.023,69	-765.040,53	-2.926.622,65	2.951.060,62	-200,84%
Vilagarcía de Arousa - P3606000B	4.572.457,70	4.204.095,86	1.729.817,59	2.156.236,72	24,65%

Esta situación de superávit no financiero permite a estos ayuntamientos poder financiar sus gastos sin necesidad de acudir al nuevo endeudamiento, lo que se traduce en la disminución del saldo vivo del endeudamiento en un importe de 8.425,17 miles de euros, siendo los ayuntamientos de Vilagarcía de Arousa, A Estrada y Ponteareas los que más disminuyen su endeudamiento neto, incrementándose únicamente en los ayuntamientos de Culleredo, Narón y Ribeira.

Cuadro 51 Variación endeudamiento. Ayuntamientos tramo 2

DESCRIPCIÓN	2012	2013	2014	2015	% Variac. 2015/2014
Ingresos Cap IX Pasivos financieros	28.060.583,95	10.778.660,86	2.357.383,50	5.735.603,19	143,30%
Gastos Cap IX Pasivos financieros	15.721.573,86	16.782.475,93	19.241.420,71	14.160.778,11	-26,40%
Incremento (+)/Disminución (-) Endeudamiento	12.339.010,09	-6.003.815,07	-16.884.037,21	-8.425.174,92	-50,10%
A Estrada - P3601700B	-1.153.134,39	-550.369,88	195.196,98	-8.378,66	-104,29%
Ames - P1500200I	1.346.375,21	-378.163,98	-476.957,26	-379.825,38	-20,36%
Arteixo - P1500500B	-1.734.230,25	0,00	0,00	0,00	0,00%
Cambre - P1501700G	-515.420,36	-528.079,68	-463.269,29	-212.125,37	-54,21%
Cangas - P3600800A	10.861.312,08	1.435.338,22	-486.878,00	-214.431,61	-55,96%
Carballo - P1501900C	343.462,07	-1.006.537,93	-1.006.537,93	-384.327,93	-61,82%
Culleredo - P1503100H	552.300,79	-2.822.556,08	-1.513.284,98	-1.645.917,83	8,76%
Lalín - P3602400H	-941.909,97	4.080.656,97	-2.530.885,58	-1.399.537,24	-44,70%
Marín - P3602600C	740.071,83	-423.670,97	-482.493,18	-306.536,58	-36,47%
Narón - P1505500G	-985.168,66	-1.551.075,35	-1.514.187,08	-2.227.564,89	47,11%
Oleiros - P1505900I	162.151,19	-769.570,68	-1.610.336,53	-493.548,57	-69,35%
Ponteareas - P3604200J	-327.403,42	-141.255,87	-368.702,29	-102.816,89	-72,11%
Redondela - P3604500C	1.230.889,47	-1.320.642,63	-994.399,40	-930.145,63	-6,46%
Ribeira - P1507400H	744.168,12	1.630.458,50	-393.182,80	-689.660,73	75,40%
Vilagarcía de Arousa - P3606000B	2.015.546,38	-3.658.345,71	-5.238.119,87	569.642,39	-110,87%

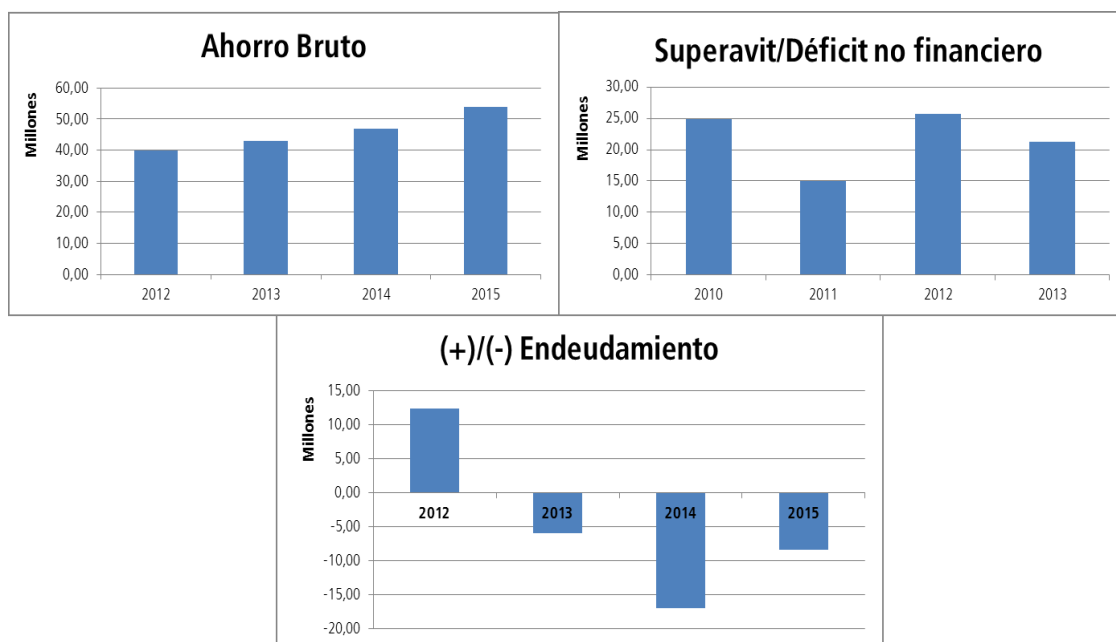

IV.3.2.3. REMANENTE DE TESORERÍA.

El remanente de tesorería indica la capacidad de la entidad local para hacer frente a sus deudas a corto plazo a fin de ejercicio. Su importe agregado alcanza un importe de 52.149,87 miles de euros, representando los saldos de dudoso cobro el 56,53% del total de derechos pendientes de cobro a fin de ejercicio. Todos los ayuntamientos de este grupo, salvo Cangas y Pontearreas, presentan un remanente de tesorería positivo.

Cuadro 52 Remanente de tesorería. Ayuntamientos tramo 2

APUNTE	2012	2013	2014	2015	% Variac. 2015/2014
1. Fondos líquidos	71.111.061,66	69.099.402,19	68.413.472,28	74.372.512,26	8,71%
2. Derechos pendientes de cobro	81.114.937,48	82.152.431,76	71.703.009,53	84.574.559,24	17,95%
3. Obligaciones pendientes de pago	63.174.347,21	52.531.312,01	48.298.616,75	44.955.344,40	-6,92%
I. Remanente de tesorería total (1+2-3)	89.051.651,93	98.720.521,94	91.817.865,06	106.457.195,19	15,94%
II. Saldos de dudoso cobro	43.548.423,50	50.655.669,17	43.332.846,71	47.809.669,67	10,33%
III. Exceso de financiación afectada	14.400.301,54	12.073.682,53	6.229.102,14	6.497.658,99	4,31%
IV. Remanente de tesorería para gastos generales (I - II - III)	31.102.926,89	35.991.170,24	42.255.916,21	52.149.866,53	23,41%
A Estrada - P3601700B	996.103,67	603.826,16	376.762,61	124.073,36	-67,07%
Ames - P1500200I	190.025,75	54.289,11	1.642.561,36	3.313.357,53	101,72%
Arteixo - P1500500B	18.762.708,41	18.051.674,44	15.594.216,90	8.039.880,81	-48,44%
Cambre - P1501700G	446.141,17	593.936,37	967.010,79	1.754.476,19	81,43%
Cangas - P3600800A	-6.760.815,38	-2.768.025,78	-1.018.552,69	-105.680,70	-89,62%
Carballo - P1501900C	5.202.686,03	5.965.478,68	5.989.656,74	6.844.121,73	14,27%

APUNTE	2012	2013	2014	2015	% Variac. 2015/2014
Culleredo - P1503100H	2.907.995,97	3.098.793,88	4.083.645,06	5.607.714,21	37,32%
Lalín - P3602400H	3.765.556,65	3.365.210,13	3.309.450,47	2.514.128,48	-24,03%
Marín - P3602600C	2.197.519,54	2.611.795,14	4.149.867,58	4.150.747,43	0,02%
Narón - P1505500G	1.597.126,24	874.478,89	3.662.662,17	4.501.984,07	22,92%
Oleiros - P1505900I	3.096.334,83	5.397.342,94	6.523.467,05	12.801.341,64	96,24%
Ponteareas - P3604200J	-7.382.435,51	-6.303.937,09	-5.014.720,97	-2.265.051,11	-54,83%
Redondela - P3604500C	243.009,06	824.379,68	538.619,63	1.564.515,05	190,47%
Ribeira - P1507400H	3.988.386,49	2.852.762,78	1.030.537,59	1.997.608,04	93,84%
Vilagarcía de Arousa - P3606000B	1.852.583,97	769.164,91	420.731,92	1.306.649,80	210,57%
Saldo 413	4.872.224,10	5.038.900,10	4.314.256,51	4.504.977,60	4,42%
A Estrada - P3601700B	270.226,92	21.341,68	300,00	625,43	108,48%
Ames - P1500200I	306.342,04	404.272,27	375.953,30	308.018,20	-18,07%
Arteixo - P1500500B	162.681,32	37.258,23	0,00	1.061.201,77	--
Cambre - P1501700G	0,00	5.152,42	0,00	318,63	--
Cangas - P3600800A	83.279,28	33.453,46	87.203,35	141.772,36	62,58%
Carballo - P1501900C	0,00	0,00	0,00	93.217,90	--
Culleredo - P1503100H	8.136,72	12.498,47	89.835,19	140.693,04	0,00%
Lalín - P3602400H	1.441,76	0,00	0,00	0,00	--
Marín - P3602600C	0,00	613.912,94	613.912,94	613.912,94	0,00%
Narón - P1505500G	853.320,98	353.234,76	480.649,41	241.519,23	-49,75%
Oleiros - P1505900I	13.227,41	240,35	0,00	0,00	--
Ponteareas - P3604200J	3.065.538,96	3.150.419,49	2.413.303,45	1.831.517,33	-24,11%
Redondela - P3604500C	57.625,06	9.769,64	2.468,02	72.180,77	2824,64%
Ribeira - P1507400H	50.403,65	397.346,39	250.630,85	0,00	-100,00%
Vilagarcía de Arousa - P3606000B	291,63	1.665,62	0,00	0,00	--

Sin embargo, esta cifra de remanente de tesorería debe corregirse por la existencia de obligaciones vencidas y exigibles no imputadas al presupuesto. Estas obligaciones se recogen en la cuenta 413 y ascienden a un importe total de 4.504,98 miles de euros, con un aumento del 4,42% respecto de las cifras alcanzadas en el ejercicio anterior. Esta cuantía debe ser minorada del remanente de tesorería para gastos generales, continuando Cangas y Ponteareas como únicos ayuntamientos con remanente de tesorería ajustado negativo.

IV.3.2.4. COMPARATIVA NACIONAL

Finalmente, la comparativa de ingresos y gastos por habitantes de los ayuntamientos de tramo 2 con sus homólogos del resto del Estado, muestra los siguientes resultados:

COMUNIDAD AUTÓNOMA	INGRESO/HAB					GASTO/HAB				
	2012	2013	2014	2015	ÍNDICE	2012	2013	2014	2015	ÍNDICE
Andalucía	1.235,97	1.005,99	1.043,60	1.180,56	112,67%	940,50	891,33	931,57	1.076,57	110,54%
Aragón	1.008,02	874,24	919,43	817,99	78,07%	884,60	857,16	935,74	834,56	85,69%
Canarias	1.197,45	1.078,90	1.070,38	1.150,38	109,79%	987,81	929,69	962,41	1.022,81	105,02%
Cantabria	939,65	888,17	923,13	878,51	83,84%	840,04	831,35	935,01	803,07	82,46%
Castilla y León	1.150,22	853,37	899,07	920,40	87,84%	832,11	788,04	869,56	916,27	94,08%
Castilla-La Mancha	1.015,36	864,28	879,69	878,85	83,87%	797,36	777,87	846,59	820,43	84,24%
Cataluña	1.249,22	1.169,19	1.227,42	1.217,80	116,22%	1.098,86	1.072,38	1.161,64	1.165,56	119,68%
Comunitat Valenciana	997,43	873,52	914,08	954,66	91,11%	806,21	806,31	861,35	879,09	90,26%
Extremadura	821,31	770,52	732,58	1.114,35	106,35%	719,90	722,73	706,55	1.020,02	104,73%
Galicia	743,18	694,53	695,32	783,75	74,80%	656,85	673,86	674,81	753,90	77,41%
Illes Balears	1.239,65	1.141,52	1.164,54	1.167,13	111,39%	966,10	976,51	1.052,69	1.052,89	108,11%
La Rioja	841,95	842,16	819,73	844,18	80,56%	727,06	758,92	824,66	816,77	83,87%
Madrid	1.233,56	987,73	1.028,05	1.008,34	96,23%	972,25	901,42	954,62	942,56	96,78%
Principado de Asturias	826,96	787,60	805,74	786,08	75,02%	775,20	732,06	774,93	751,55	77,17%
Región de Murcia	1.177,18	947,98	979,40	961,68	91,78%	883,27	817,63	877,98	875,28	89,87%
TOTAL	1.122,19	976,67	1.008,49	1.047,83	100,00%	910,82	882,66	938,60	973,91	100,00%

Los 15 ayuntamientos de este grupo registran un ingreso por habitante que representa el 74,80% de la media española, siendo además el grupo de ayuntamientos gallegos que peor dato presenta en la comparativa con sus homólogos nacionales, junto con los ayuntamientos del tramo 3. En lo que atañe al gasto por habitante, representa el 77,41% de la media española y con idéntica consideración de ser el peor dato comparativo de los ayuntamientos gallegos. El peso presupuestario de los ayuntamientos del tramo 2 es el más bajo del Estado, aunque las diferencias con sus homólogos del resto del Estado se reduce, pues el índice de ingresos por habitante del ejercicio anterior era del 68,95% de la media nacional. En materia de gastos, la situación es similar, presentándose las cifras de gasto por habitante más bajas del Estado.

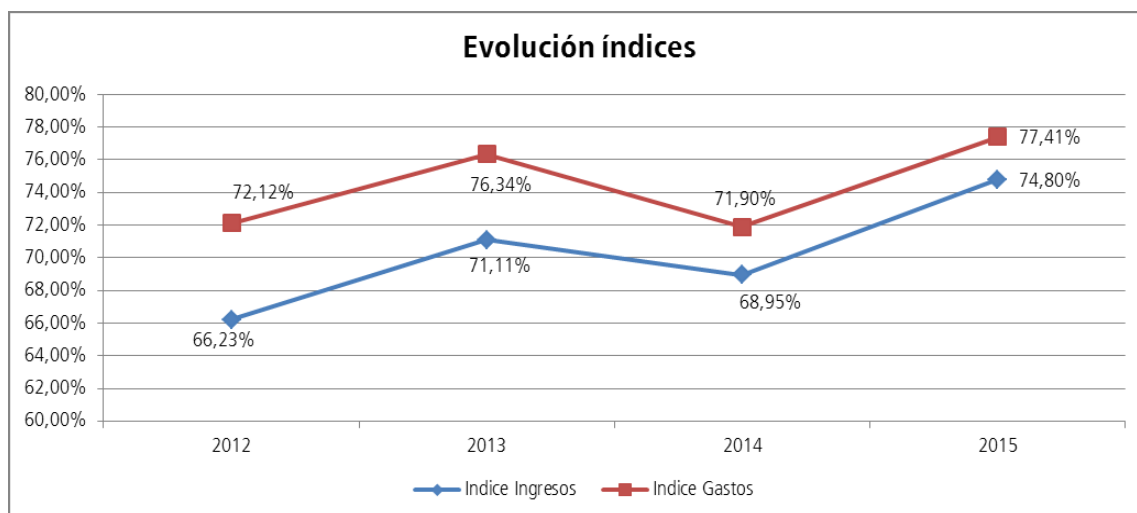

IV.3.3 AYUNTAMIENTOS DE 10.001 A 20.000 HABITANTES

Este grupo está integrado por 34 ayuntamientos (de los que rinden la cuenta general 33), que suman una población de 484.804 habitantes (17,74% del total).

El siguiente cuadro muestra la ejecución en el ejercicio 2015 de los presupuestos de ingresos y gastos de los ayuntamientos de este tramo de población, así como el resultado presupuestario obtenido en el ejercicio 2015, expresados en euros.

Los derechos liquidados en el ejercicio 2015 (presupuesto agregado) alcanzaron la cifra de 357.988,97 miles de euros, lo que representa un índice de ejecución del 89,32% sobre las previsiones definitivas, y supone una disminución del 0,26% respecto de los derechos liquidados en el ejercicio anterior.

Cuadro 53 Liquidación agregada presupuesto de ingresos. Ayuntamientos tramo 3

LIQUIDACIÓN AGREGADA PRESUPUESTO DE INGRESOS. EJERCICIO 2015 AYUNTAMIENTOS TRAMO 3-De 10.001 a 20.000 habitantes						
CAPÍTULO	PREVISIONES DEF	% EJEC.	DERECHOS RN	PESO	RECAUDADO	% COBRO
1 Impuestos directos.	118.020.755,83	106,34%	125.503.710,02	35,06%	115.157.327,17	91,76%
2 Impuestos indirectos.	4.386.726,62	67,56%	2.963.586,60	0,83%	2.618.943,85	88,37%
3 Tasas, precios públicos y otros ingr.	70.364.425,03	97,47%	68.585.703,61	19,16%	55.069.357,18	80,29%
4 Transferencias corrientes.	132.762.784,57	97,69%	129.702.140,01	36,23%	122.709.926,68	94,61%
5 Ingresos patrimoniales.	3.549.687,48	81,06%	2.877.338,60	0,80%	2.032.267,21	70,63%
<i>Ingresos Corrientes</i>	<i>329.084.379,53</i>	<i>100,17%</i>	<i>329.632.478,84</i>	<i>92,08%</i>	<i>297.587.822,09</i>	<i>90,28%</i>
6 Enajenación de inversiones reales.	1.403.049,68	37,22%	522.206,35	0,15%	522.206,35	100,00%
7 Transferencias de capital.	31.395.421,81	69,31%	21.760.252,93	6,08%	18.836.017,51	86,56%

LIQUIDACIÓN AGREGADA PRESUPUESTO DE INGRESOS. EJERCICIO 2015 AYUNTAMIENTOS TRAMO 3-De 10.001 a 20.000 habitantes						
CAPÍTULO	PREVISIONES DEF	% EJEC.	DERECHOS RN	PESO	RECAUDADO	% COBRO
<i>Ingresos Capital</i>	32.798.471,49	67,94%	22.282.459,28	6,22%	19.358.223,86	86,88%
8 Activos financieros.	30.447.500,24	0,92%	281.204,04	0,08%	194.473,02	69,16%
9 Pasivos financieros.	8.447.893,62	68,57%	5.792.832,57	1,62%	5.730.336,07	98,92%
<i>Ingresos Financieros</i>	38.895.393,86	15,62%	6.074.036,61	1,70%	5.924.809,09	97,54%
TOTAL	400.778.244,88	89,32%	357.988.974,73	100,00%	322.870.855,04	90,19%

Las obligaciones reconocidas netas del ejercicio ascienden a 342.439,84 miles de euros, lo que supone un índice de ejecución del gasto de 86,42% sobre los créditos definitivos, así como una disminución del 1,18% respecto de las obligaciones del ejercicio anterior.

Cuadro 54 Liquidación agregada presupuesto de gastos. Ayuntamientos tramo 3

LIQUIDACIÓN AGREGADA PRESUPUESTO DE INGRESOS. EJERCICIO 2015 AYUNTAMIENTOS TRAMO 3-De 10.001 a 20.000 habitantes						
CAPÍTULO	CRÉDITOS DEF	% EJEC.	ORN	PESO	PAGOS	%PAGO
1 Gastos de personal.	125.670.273,23	94,11%	118.264.443,06	34,54%	116.958.531,90	98,90%
2 Gastos corrientes en bienes y servicios.	155.969.483,06	91,58%	142.833.289,53	41,71%	123.180.881,66	86,24%
3 Gastos financieros.	2.591.372,17	57,47%	1.489.289,50	0,43%	1.437.716,18	96,54%
4 Transferencias corrientes.	19.390.822,54	82,86%	16.067.782,24	4,69%	13.129.299,96	81,71%
5 Fondo de contingencia	0,00	0,00%	0,00	0,00%	0,00	
<i>Gastos Corrientes</i>	303.621.951,00	91,78%	278.654.804,33	81,37%	254.706.429,70	91,41%
6 Inversiones reales.	68.113.585,44	65,21%	44.418.050,80	12,97%	40.765.455,98	91,78%
7 Transferencias de capital.	2.563.750,59	59,59%	1.527.835,55	0,45%	1.173.205,03	76,79%
<i>Gastos capital</i>	70.677.336,03	65,01%	45.945.886,35	13,42%	41.938.661,01	91,28%
8 Activos financieros.	637.069,33	40,08%	255.344,69	0,07%	249.334,57	97,65%
9 Pasivos financieros.	21.308.800,41	82,52%	17.583.802,61	5,13%	16.998.271,80	96,67%
<i>Gastos Financieros</i>	21.945.869,74	81,29%	17.839.147,30	5,21%	17.247.606,37	96,68%
TOTAL	396.245.156,77	86,42%	342.439.837,98	100,00%	313.892.697,08	91,66%

El resultado presupuestario agregado de los ayuntamientos de este tramo fue de 187.351,84 miles de euros, presentando todos ellos un resultado positivo a excepción de 9 ayuntamientos (As Pontes de García Rodríguez, Boiro, Cambados, Gondomar, Mos, Noia, Ordes, Tomiño y Vilanova de Arousa) y supone un incremento del 119,59% respecto del resultado presupuestario ajustado del ejercicio anterior.

Cuadro 55 Resultado presupuestario. Ayuntamientos tramo 3

RESULTADO PRESUPUESTARIO. EJERCICIO 2015 AYUNTAMIENTOS TRAMO 3-De 10.001 a 20.000 habitantes				
NOMBRE	DRN	ORN	AJUSTES	RESULTADO
a. Operaciones corrientes	329.632.478,84	278.654.804,33	0,00	50.977.674,51
b. Otras operaciones no financieras	22.282.459,28	45.945.886,35	0,00	-23.663.427,07
I. Total operaciones no financieras (a+b)	351.914.938,12	324.600.690,68	0,00	27.314.247,44
c. Activos financieros	281.204,04	255.344,69	0,00	25.859,35
d. Pasivos financieros	5.792.832,57	17.583.802,61	0,00	-11.790.970,04
II. Total operaciones financieras (c+d)	6.074.036,61	17.839.147,30	0,00	-11.765.110,69
RDO. PRESUPUESTARIO. EJERCICIO (I+II)	357.988.974,73	342.439.837,98	0,00	15.549.136,75
3. Créditos gastados financiados con remanentes de tesorería	0,00	0,00	170.135.940,21	170.135.940,21
4. Desviaciones de financiación negativas del ejercicio	0,00	0,00	11.530.933,38	11.530.933,38
5. Desviaciones de financiación positivas del ejercicio	0,00	0,00	9.864.167,69	9.864.167,69
RDO. PRESUPUESTARIO AJUSTADO (I+II+3+4-5)	357.988.974,73	342.439.837,98	171.802.705,90	187.351.842,65

IV.3.3.1 ESTRUCTURA DE LOS PRESUPUESTOS.

En lo que respecta a la estructura del presupuesto de los ayuntamientos de 10.001 a 20.000 habitantes es de destacar lo siguiente:

- En la vertiente de los ingresos, los de naturaleza tributaria representan el 55,04% del total de ingresos. Los ingresos procedentes de otras administraciones públicas ascienden al 42,31% de sus ingresos totales, mientras que los ingresos procedentes del endeudamiento suponen el 1,70% del total de ingresos. La disminución anual de los ingresos (0,26%) procede fundamentalmente de la caída de los ingresos procedentes de los tributos propios (3,15% que importan 6.403,42 miles de euros), y de la caída de otros ingresos (28,94% hasta un total de 1.384,52 miles de euros). En el resto de ingresos se producen variaciones anuales positivas, del 2,41% en los ingresos procedentes de otras administración públicas, que suponen 3.569,29 miles de euros, y del 116,88% en los ingresos procedentes del endeudamiento (o 3.273,36 miles de euros en términos absolutos).
- Por lo que respecta a los gastos, el 76,25% son gastos de funcionamiento de la entidad local (capítulos I y II) y el 13,42% son gastos de capital (Capítulos VI y VII), representando entre ambos el 89,66% del gasto total de estos ayuntamientos. El gasto de transferencias (Capítulo IV) representa el 4,69% y la carga financiera (Capítulos III y IX) el 5,57%. Comparando estos datos con el del ejercicio anterior, se observa como la disminución global del presupuesto de gastos (-1,18%) viene causada por la disminución del gasto corriente en un 3,04% que importa 8.181,68 miles de euros y de la carga financiera en un 33,81%, que importa 9.740,59 miles de

euros, compensándose parcialmente estas disminuciones con el incremento del 39,71% del gasto de capital (que importa 13.059,95 miles de euros) y del gasto en transferencias (que aumentan en 954,93 miles de euros, un 6,32% respecto del ejercicio anterior).

Cuadro 56 Estructura del presupuesto. Ayuntamientos tramo 3

INGRESOS	2012	2013	2014	2015	% Variac. 2015/2014	ACUMULADA
Tributos	197.851.301,92	193.324.331,42	203.456.418,10	197.053.000,23	-3,15%	-0,40%
Transferencias	157.127.945,22	151.601.049,36	147.893.106,43	151.462.392,94	2,41%	-3,61%
Endeudamiento	59.058.705,73	4.193.080,57	2.800.674,37	6.074.036,61	116,88%	-89,72%
Otros	4.520.019,67	3.664.788,12	4.784.065,43	3.399.544,95	-28,94%	-24,79%
TOTAL	418.557.972,54	352.783.249,47	358.934.264,33	357.988.974,73	-0,26%	-14,47%
GASTOS	2012	2013	2014	2015	% Variac. 2015/2014	ACUMULADA
Gasto corriente	282.786.152,07	258.659.392,22	269.279.414,23	261.097.732,59	-3,04%	-7,67%
Carga financiera	23.394.268,25	26.883.368,49	28.813.679,18	19.073.092,11	-33,81%	-18,47%
Transferencias corrientes	18.425.573,47	16.682.902,54	15.112.854,77	16.067.782,24	6,32%	-12,80%
Gasto capital	44.599.089,53	33.384.317,42	32.885.939,48	45.945.886,35	39,71%	3,02%
Otros	406.641,60	372.083,53	431.400,81	255.344,69	-40,81%	-37,21%
TOTAL	369.611.724,92	335.982.064,20	346.523.288,47	342.439.837,98	-1,18%	-7,35%

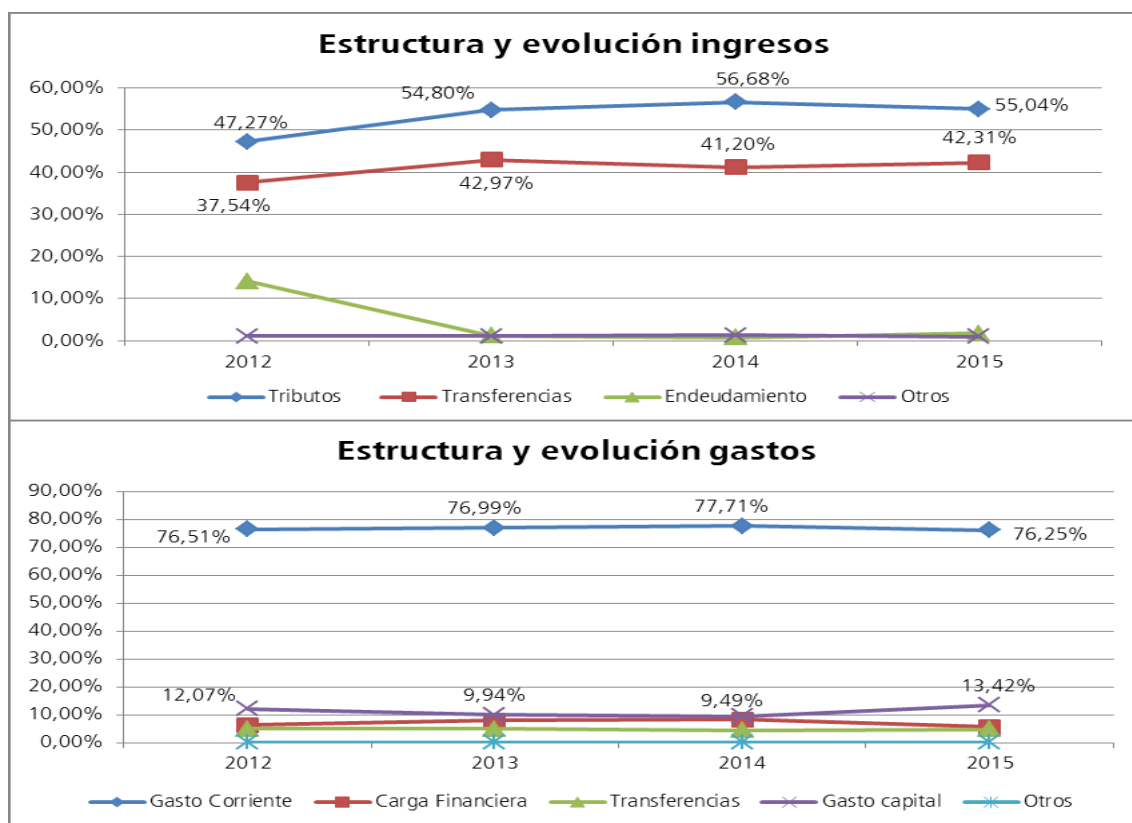

En el anexo 4 de este informe figura un cuadro que refleja los ingresos por habitante contabilizados en los capítulos I a III, las transferencias así como los ingresos financieros por habitante, junto con sus correspondientes índices. Se aprecia que los ayuntamientos de As Pontes de García Rodríguez y Sanxenxo están muy por encima de la media de los ayuntamientos del tramo 3 en materia de ingresos de naturaleza tributaria, con unos índices del 252,25 y del 220,27 respectivamente, siendo los ayuntamientos de Moaña y Bueu los que presentan peor índice en este tipo de ingresos (índice del 52,09 y 55,57 respectivamente). En cuanto a los ingresos financieros, destaca la situación de Sanxenxo (índice de 1024,18) y de O Carballiño (índice 786,59).

Dado que en los capítulos I al III conviven tributos estatales con locales, junto con el diferente sistema de financiación de las entidades locales, la mejor aproximación al estudio del esfuerzo tributario que las entidades locales exigen a sus habitantes se obtiene del análisis de la recaudación per cápita de los tributos de competencia local. Los datos obtenidos figuran en el anexo 5 de este informe, destacando los ayuntamientos de As Pontes de García Rodríguez como el de mayor índice en IBI e IAE, el ayuntamiento de Mos como el de mayor índice en ICIO e IVTM y el ayuntamiento de Sanxenxo como el de mayor índice por IIVTNU.

IV.3.3.2. EVOLUCIÓN DE LAS MAGNITUDES PRESUPUESTARIAS

Los 33 ayuntamientos de entre 10.001 y 20.000 habitantes presentan ahorro bruto positivo, reflejando, por lo tanto, la capacidad de las entidades para financiar con recursos propios las inversiones y la amortización de la deuda. El ahorro bruto acumulado en este tramo de población asciende a 50.977,67 miles de euros. Es un resultado peor que el obtenido en el ejercicio pasado (0,15%) debido al peor comportamiento de esta magnitud en 17 ayuntamientos. La situación de los ayuntamientos de este tramo de población presentase en el anexo 6 de este informe, destacándose en el cuadro siguiente los ayuntamientos con mayores y menores valores de ahorro bruto.

Cuadro 57 Ahorro Bruto. Ayuntamientos tramo 3

DESCRIPCIÓN	2012	2013	2014	2015	% Variac. 2015/2014
Ingresos por operaciones Corrientes (Cap. I a V)	336.374.875,43	330.661.990,65	340.676.784,33	329.632.478,84	-3,24%
Gastos por operaciones corrientes (Cap. I a IV)	305.997.436,67	281.393.153,05	289.622.636,50	278.654.804,33	-3,79%
AFORRO BRUTO	30.377.438,76	49.268.837,60	51.054.147,83	50.977.674,51	-0,15%
....
Sanxenxo - P3605100A	2.244.501,94	2.501.880,83	3.006.987,10	4.003.678,06	33,15%
O Porriño - P3603900F	2.710.060,19	2.418.300,02	3.905.042,20	2.598.966,76	-33,45%
Boiro - P1501100J	2.390.351,34	3.056.867,20	3.413.509,06	2.459.926,16	-27,94%
Poio - P3604100B	1.486.326,67	1.595.343,23	1.244.932,36	2.446.308,53	96,50%
Vilanova de Arousa - P3606100J	-1.399.311,02	-25.744,50	195.879,91	32.990,14	0,00%

Por lo que respecta al superávit o déficit por operaciones no financieras, se constata que con la excepción de Tomiño, Boiro, Noia y Vilanova de Arousa, el resto de ayuntamientos de entre 10.001 y 20.000 habitantes mantienen una posición de saldo presupuestario no financiero positivo, que les permite financiar sus gastos sin necesidad de acudir al nuevo endeudamiento.

En el anexo 7 de este informe se presenta el saldo presupuestario de los ayuntamientos de este tramo, destacándose en el cuadro que sigue los ayuntamientos con mayores y menores valores de saldo presupuestario no financiero.

Cuadro 58 Superávit no financiero. Ayuntamientos tramo 3.

DESCRIPCIÓN	2012	2013	2014	2015	% Variac. 2015/2014
Total Ingresos no financieros (Cap I a VII)	359.499.266,81	348.590.168,90	356.133.589,96	351.914.938,12	-1,18%
Total Gastos no Financieros (Cap I a VII)	350.596.526,20	314.777.470,47	322.508.575,98	324.600.690,68	0,65%
Superávit/Déficit no financiero	8.902.740,61	33.812.698,43	33.625.013,98	27.314.247,44	-18,77%
....
Sanxenxo - P3605100A	1.924.717,17	2.143.579,53	2.414.685,91	3.692.000,26	52,90%
Baiona - P3600300B	1.074.701,86	736.720,77	1.248.581,79	2.529.474,76	102,59%
Nigrán - P3603500D	2.950.245,53	1.708.769,64	2.417.103,06	1.904.117,13	-21,22%
O Grove - P3602200B	794.672,23	1.137.824,31	1.262.730,88	1.758.112,41	39,23%
...
Noia - P1505800A	-1.538.737,07	58.453,89	14.161,07	-127.473,73	-1000,17%
Boiro - P1501100J	939.354,48	869.352,87	524.665,21	-308.610,21	-158,82%
Tomiño - P3605400E	3.310.081,24	2.482.652,88	303.603,51	-522.403,59	-272,07%

Esta situación de superávit no financiero permite a estos ayuntamientos financiar sus gastos sin necesidad de acudir al nuevo endeudamiento, lo que se traduce en la disminución del saldo vivo del endeudamiento en un importe de 11.790,97 miles de euros, presentándose en el cuadro siguiente los ayuntamientos con mayor y menor valor y en el anexo 8 de este informe la relación

completa.

Cuadro 59 Variación endeudamiento. Ayuntamientos tramo 3

DESCRIPCIÓN	2012	2013	2014	2015	% Variac. 2015/2014
Ingresos Cap IX Pasivos Financieros	58.645.178,46	3.795.499,70	2.424.638,91	5.792.832,57	138,92%
Gastos Cap IX Pasivos Financieros	18.608.557,12	20.832.510,20	23.583.311,68	17.583.802,61	-25,44%
Incremento (+)/Disminución (-) endeudamiento	40.036.621,34	17.037.010,50	21.158.672,77	11.790.970,04	-44,27%
...
As Pontes de García Rodríguez - P1507100D	-361.429,97	0,00	0,00	-611.931,20	0,00%
O Grove - P3602200B	754.036,57	-1.052.424,14	-1.180.443,48	-703.650,77	-40,39%
Xinzo de Limia - P3203300C	3.385.031,38	497.103,62	-1.362.721,81	-740.953,97	-45,63%
Rianxo - P1507300J	173.051,47	-1.018.124,84	-1.265.871,42	-782.977,58	-38,15%
Sanxenxo - P3605100A	4.007.159,00	-994.049,01	-1.330.401,96	-1.018.985,66	-23,41%

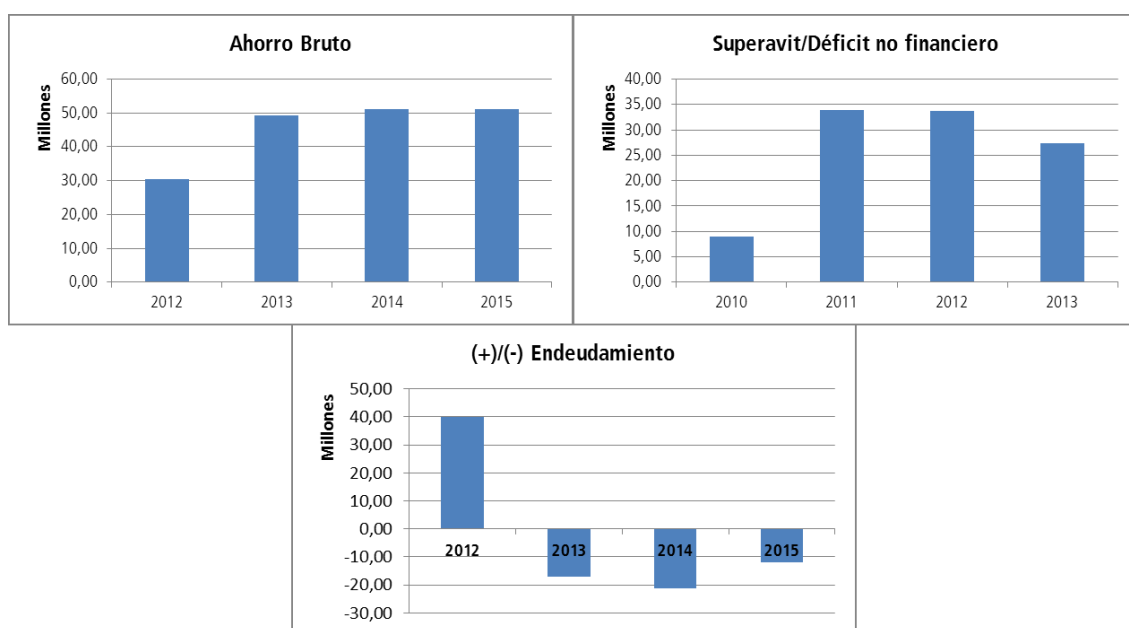

IV.3.3.3.REMANENTE DE TESORERÍA.

El remanente de tesorería indica la capacidad de la entidad local para hacer frente a sus deudas a corto plazo a fin de ejercicio. Su importe agregado alcanza un importe de 53.807,19 miles de euros, representando los saldos de dudoso cobro el 50,02% del total de derechos pendientes de cobro a fin de ejercicio.

Los ayuntamientos de Sanxenxo, Vilanova de Arousa, Teo, Xinzo de Limia y Bueu presentan un remanente de tesorería negativo, figurando la relación completa de ayuntamientos de este tramo de población y su remanente de tesorería figura en el anexo 9, destacándose en el siguiente

cuadro los ayuntamientos con mayores y menores valores de remanente.

Cuadro 60 Remanente de tesorería. Ayuntamientos tramo 3

APUNTE	2012	2013	2014	2015	% Variac. 2015/2014
01 1. Fondos líquidos	57.555.143,39	56.120.744,74	62.779.903,11	65.546.320,10	4,41%
02 2. Derechos pendientes de cobro	112.637.945,72	104.934.904,06	111.719.130,55	118.386.878,04	5,97%
07 3. Obligaciones pendientes de pago	76.935.781,72	60.716.949,40	61.676.342,14	60.380.499,55	-2,10%
12 I. Remanente de tesorería total (1+2-3)	93.257.307,39	100.338.699,40	112.822.691,52	121.820.367,41	7,98%
13 II. Saldos de dudoso cobro	52.555.343,11	51.843.686,27	55.484.421,95	59.216.199,16	6,73%
14 III. Exceso de financiación afectada	13.580.535,98	10.693.529,99	10.066.083,19	8.796.976,10	-12,61%
15 IV. Remanente de tesorería para gastos generales (I - II - III)	27.121.428,30	37.801.483,14	47.272.186,38	53.807.192,15	13,82%
...
O Porriño - P3603900F	670.469,71	3.594.925,77	3.674.380,60	5.770.453,89	57,05%
Tui - P3605500B	1.339.952,28	3.160.929,66	2.759.451,78	4.790.626,93	73,61%
As Pontes de García Rodríguez - P1507100D	4.629.839,18	4.433.711,65	3.833.683,66	4.615.238,55	20,39%
...
Sanxenxo - P3605100A	-7.667.006,87	-3.983.780,34	-5.207.444,66	-4.192.342,93	-19,49%
Vilanova de Arousa - P3606100J	-6.649.890,54	-5.024.417,12	-3.122.699,91	-2.997.123,32	-4,02%
Bueu - P3600400J	-2.626.742,66	-673.430,10	-647.574,59	-578.147,54	-10,72%
Saldo 413	988.514,22	2.101.215,59	365.340,60	791.021,56	116,52%

Sin embargo, esta cifra de remanente de tesorería debe corregirse por la existencia de obligaciones vencidas y exigibles no imputadas al presupuesto. Estas obligaciones se recogen en la cuenta 413 y ascienden a un importe total de 791,02 miles de euros, con un aumento del 116,52% respecto de las cifras alcanzadas en el ejercicio anterior. Esta cuantía debe ser minorada del remanente de tesorería para gastos generales, a resultas de lo cual el número de ayuntamientos con remanente de tesorería negativo se incrementa en 3 ayuntamientos más (Cambados, Viveiro y Rianxo). La relación completa figura en el anexo 9 de este informe.

IV.3.3.4. COMPARATIVA NACIONAL

Finalmente, la comparativa de ingresos y gastos por habitantes de los ayuntamientos de tramo 3 con sus homólogos del resto del Estado muestra los siguientes resultados:

COMUNIDAD AUTÓNOMA	INGRESO/HAB					GASTO/HAB				
	2012	2013	2014	2015	ÍNDICE	2012	2013	2014	2015	ÍNDICE
Andalucía	1.091,81	920,89	937,15	1.029,92	101,05%	810,11	799,67	856,91	949,55	100,38%
Aragón	1.024,04	1.048,18	1.027,46	1.073,88	105,36%	972,97	973,21	1.037,77	1.048,17	110,81%
Canarias	1.087,37	948,94	1.231,42	1.138,05	111,66%	845,17	842,91	1.071,25	1.008,38	106,60%
Cantabria	971,99	958,57	991,10	1.047,18	102,74%	885,34	882,88	881,50	994,18	105,10%
Castilla y León	822,53	754,65	850,58	812,16	79,68%	739,81	663,84	775,67	761,16	80,47%
Castilla-La Mancha	937,58	766,50	808,59	841,22	82,54%	690,06	719,72	779,04	800,64	84,64%
Catalunya	1.254,55	1.201,36	1.242,69	1.284,80	126,06%	1.117,23	1.122,71	1.163,34	1.192,99	126,12%

COMUNIDAD AUTÓNOMA	INGRESO/HAB					GASTO/HAB				
	2012	2013	2014	2015	ÍNDICE	2012	2013	2014	2015	ÍNDICE
Comunitat Valenciana	925,19	858,10	853,46	950,19	93,23%	763,99	758,69	796,62	894,72	94,59%
Extremadura	897,46	869,68	867,18	905,20	88,81%	759,72	781,60	824,12	849,98	89,86%
Galicia	804,35	708,11	722,97	760,55	74,62%	710,29	674,39	697,97	727,52	76,91%
Illes Balears	1.651,59	1.455,39	1.616,29	1.556,16	152,68%	1.263,91	1.288,73	1.364,39	1.382,20	146,12%
La Rioja	963,01	948,38	951,14	909,56	89,24%	962,90	899,00	964,14	855,26	90,42%
Madrid	1.200,96	961,58	933,47	946,61	92,88%	865,27	839,65	852,46	824,18	87,13%
Principado de Asturias	1.005,19	861,13	901,88	904,69	88,76%	830,97	805,78	881,19	850,54	89,92%
Región de Murcia	1.307,89	864,82	827,24	826,99	81,14%	911,68	773,38	821,86	771,80	81,59%
TOTAL	1.072,94	944,67	983,53	1.019,22	100,00%	870,14	855,45	915,06	945,91	100,00%

Los 33 ayuntamientos de este grupo registran un ingreso por habitante que representa el 74,62% de la media española, mientras que el gasto por habitante representa el 76,91% de la media española, siendo el grupo de ayuntamientos gallegos que peor dato comparativo presenta junto con los ayuntamientos del tramo 2. Este cuadro permite observar la paulatina degradación de este índice, lo que significa que las diferencias con sus homólogos del resto del Estado aumentan, pese al leve repunte que se registra en este ejercicio.

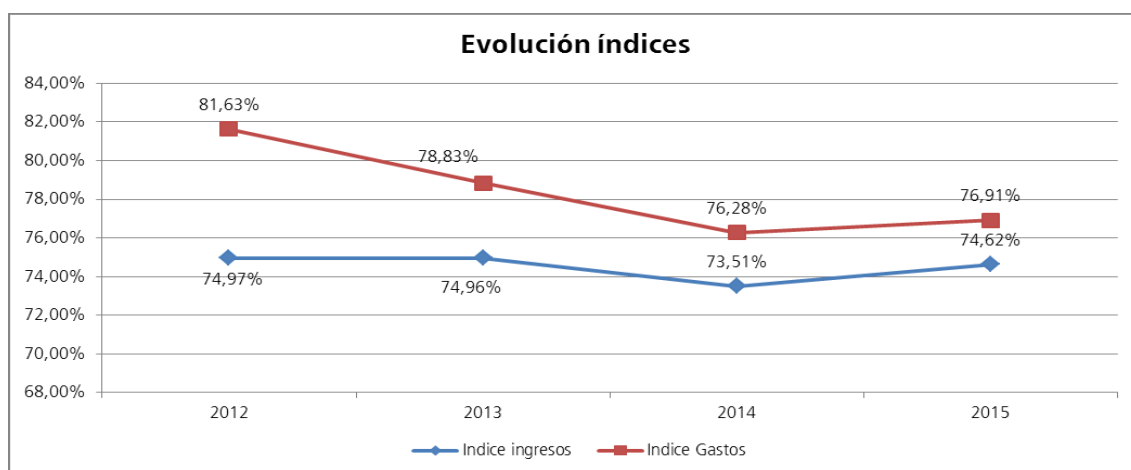

IV.3.4 AYUNTAMIENTOS DE 5.001 A 10.000 HABITANTES

Este grupo está integrado por 58 ayuntamientos (de los que rinden la cuenta un total de 56), que suman una población de 392.979 habitantes (14,38% del total).

El siguiente cuadro muestra su ejecución en el ejercicio 2015 de los presupuestos de ingresos y gastos, así como el resultado presupuestario obtenido en el ejercicio 2015, expresados en euros.

Los derechos liquidados en el ejercicio 2015 (presupuesto agregado) alcanzaron la cifra de

306.528,22 miles de euros, lo que representa un índice de ejecución del 86,92% sobre las previsiones definitivas, y supone un incremento del 10,93% respecto de los derechos liquidados en el ejercicio anterior.

Cuadro 61 Liquidación agregada presupuesto de ingresos. Ayuntamientos tramo 4

LIQUIDACIÓN AGREGADA PRESUPUESTO DE INGRESOS. EJERCICIO 2015 AYUNTAMIENTOS TRAMO 4- De 5.001 a 10.000 habitantes						
CAPÍTULO	PREVISIONES DEF	% EJEC	DERECHOS RN	PESO	RECAUDADO	% COBRO
1 Impuestos directos.	88.918.487,71	103,96%	92.439.896,32	30,16%	87.414.160,34	94,56%
2 Impuestos indirectos.	5.580.722,02	49,40%	2.756.910,96	0,90%	2.433.494,68	88,27%
3 Tasas, precios públicos y otros ingresos	52.596.628,28	88,12%	46.347.043,28	15,12%	41.110.176,98	88,70%
4 Transferencias corrientes.	122.249.645,63	97,70%	119.440.791,28	38,97%	113.021.116,51	94,63%
5 Ingresos patrimoniales.	2.575.604,72	51,20%	1.318.691,84	0,43%	1.047.337,40	79,42%
<i>Ingresos Corrientes</i>	<i>271.921.088,36</i>	<i>96,46%</i>	<i>262.303.333,68</i>	<i>85,57%</i>	<i>245.026.285,91</i>	<i>93,41%</i>
6 Enajenación de inversiones reales.	1.677.343,92	53,50%	897.370,34	0,29%	883.962,21	98,51%
7 Transferencias de capital.	51.493.563,71	66,04%	34.006.380,54	11,09%	30.676.596,04	90,21%
<i>Ingresos Capital</i>	<i>53.170.907,63</i>	<i>65,64%</i>	<i>34.903.750,88</i>	<i>11,39%</i>	<i>31.560.558,25</i>	<i>90,42%</i>
8 Activos financieros.	15.996.833,01	0,86%	138.166,48	0,05%	97.857,53	70,83%
9 Pasivos financieros.	11.571.624,63	79,36%	9.182.972,97	3,00%	9.166.962,26	99,83%
<i>Ingresos Financieros</i>	<i>27.568.457,64</i>	<i>33,81%</i>	<i>9.321.139,45</i>	<i>3,04%</i>	<i>9.264.819,79</i>	<i>99,40%</i>
TOTAL	352.660.453,63	86,92%	306.528.224,01	100,00%	285.851.663,95	93,25%

Las obligaciones reconocidas netas del ejercicio ascienden a 293.673,66 miles de euros, lo que supone un índice de ejecución del gasto de 85,84% sobre los créditos definitivos, representando un aumento del 7,20% respecto de las obligaciones del ejercicio anterior.

Cuadro 62 Liquidación agregada presupuesto de gastos. Ayuntamientos tramo 4

LIQUIDACIÓN AGREGADA PRESUPUESTO DE GASTOS. EJERCICIO 2015 AYUNTAMIENTOS TRAMO 4-De 5.001 a 10.000 habitantes						
CAPÍTULO	CRÉDITOS DEF	% EJECUCIÓN	ORN	PESO	PAGOS	%PAGO
1 Gastos de personal.	103.792.714,44	94,52%	98.099.684,60	33,40%	97.138.263,98	99,02%
2 Gastos corrientes en bienes y servicios.	124.613.676,11	90,43%	112.688.963,35	38,37%	103.354.400,70	91,72%
3 Gastos financieros.	2.156.796,82	48,57%	1.047.566,76	0,36%	1.035.034,75	98,80%
4 Transferencias corrientes.	13.290.432,57	82,33%	10.941.766,41	3,73%	8.815.138,82	80,56%
5 Fondo de contingencia	179.312,24	0,00%	0,00	0,00%	0,00	0,00%
<i>Gastos Corrientes</i>	<i>243.853.619,94</i>	<i>91,36%</i>	<i>222.777.981,12</i>	<i>75,86%</i>	<i>210.342.838,25</i>	<i>94,42%</i>
6 Inversiones reales.	77.046.284,35	70,55%	54.354.117,22	18,51%	50.742.676,55	93,36%
7 Transferencias de capital.	1.949.341,78	55,53%	1.082.424,32	0,37%	665.959,12	61,52%
<i>Gastos capital</i>	<i>78.995.626,13</i>	<i>70,18%</i>	<i>55.436.541,54</i>	<i>18,88%</i>	<i>51.408.635,67</i>	<i>92,73%</i>
8 Activos financieros.	339.313,56	40,00%	135.716,41	0,05%	135.716,41	100,00%
9 Pasivos financieros.	18.915.550,19	81,01%	15.323.416,64	5,22%	14.558.127,84	95,01%
<i>Gastos Financieros</i>	<i>19.254.863,75</i>	<i>80,29%</i>	<i>15.459.133,05</i>	<i>5,26%</i>	<i>14.693.844,25</i>	<i>95,05%</i>
TOTAL	342.104.109,82	85,84%	293.673.655,71	100,00%	276.445.318,17	94,13%

El resultado presupuestario agregado de los ayuntamientos de este tramo fue de 22.792,76 miles de euros, presentando todos ellos un resultado positivo, excepto los ayuntamientos de Castro de Rei, Cedeira, Negreira, O Rosal, Oza-Cesures, Valdoviño y Vedra, y supone un aumento 56,65% respecto del resultado presupuestario ajustado del ejercicio anterior.

Cuadro 63 Resultado presupuestario. Ayuntamientos tramo 4

RESULTADO PRESUPUESTARIO. EJERCICIO 2015				
AYUNTAMIENTOS TRAMO 4-De 5.001 a 10.000 habitantes				
NOMBRE	DRN	ORN	AJUSTES	RESULTADO
a. Operaciones corrientes	262.303.333,68	222.777.981,12	0,00	39.525.352,56
b. Otras operaciones no financieras	34.903.750,88	55.436.541,54	0,00	-20.532.790,66
I. Total operaciones no financieras (a+b)	297.207.084,56	278.214.522,66	0,00	18.992.561,90
c. Activos financieros	138.166,48	135.716,41	0,00	2.450,07
d. Pasivos financieros	9.182.972,97	15.323.416,64	0,00	-6.140.443,67
II. Total operaciones financieras (c+d)	9.321.139,45	15.459.133,05	0,00	-6.137.993,60
RDO. PRESUPUESTARIO. EJERCICIO (I+II)	306.528.224,01	293.673.655,71	0,00	12.854.568,30
3. Créditos gastados financiados con remanentes de tesorería	0,00	0,00	8.338.368,86	8.338.368,86
4. Desviaciones de financiación negativas del ejercicio	0,00	0,00	12.403.065,63	12.403.065,63
5. Desviaciones de financiación positivas del ejercicio	0,00	0,00	10.803.246,68	10.803.246,68
RDO. PRESUPUESTARIO AJUSTADO (I+II+3+4-5)	306.528.224,01	293.673.655,71	9.938.187,81	22.792.756,11

IV.3.4.1 ESTRUCTURA DE LOS PRESUPUESTOS.

En lo que respecta a la estructura del presupuesto de los ayuntamientos de 5.001 a 10.000 habitantes es de destacar lo siguiente:

- En la vertiente de los ingresos, los de naturaleza tributaria representan el 46,18% del total de ingresos. Los ingresos procedentes de otras administraciones públicas suponen el 50,06% de sus ingresos totales, mientras que los ingresos procedentes del endeudamiento ascienden al 3,04% del total de ingresos. El incremento anual de los ingresos (10,93%) procede fundamentalmente del aumento de los ingresos por transferencias en un 10,86%, lo que representa 15.037,42 miles de euros; del aumento de los ingresos procedentes de tributos propios en un 6,07% lo que supone 8.106,14 miles de euros, y del aumento de los ingresos por endeudamiento en un 242,41% o 6.598,94 miles de euros en términos absolutos.
- Por lo que respecta a los gastos, el 71,78% son gastos de funcionamiento de la entidad local (capítulos I y II) y el 18,88% son gastos de capital (Capítulos VI y VII), representando entre ambos el 90,65% del gasto total de estos ayuntamientos. El gasto de transferencias (Capítulo IV) representa el 3,73% y la carga financiera (Capítulos III y IX) el 5,57%. Comparando este datos con los dos ejercicios anteriores, se observa como el aumento global del presupuesto de gastos

(7,20%) viene causado por el aumento del gasto de capital en un 45,44% lo que supone 17.321,29 miles de euros; por el aumento del gasto corriente de un 2,88% lo que supone 5.903,19 miles de euros, compensándose parcialmente estos incrementos con la caída de la carga financiera en un -15,72% o 3.053,47 miles de euros en términos absolutos, y con caídas menores en el resto de gastos. En términos acumulados interanuales, son todos los gastos experimentan variaciones positivas, a excepción de otros gastos.

Cuadro 64 Estructura do presupuesto. Ayuntamientos tramo 4

INGRESOS	2012	2013	2014	2015	% Variac. 2015/2014	ACUMULADA
Tributos	116.539.749,82	130.421.495,05	133.437.708,16	141.543.850,56	6,07%	21,46%
Transferencias	124.379.339,96	138.415.567,35	138.409.754,04	153.447.171,82	10,86%	23,37%
Endeudamiento	34.162.366,91	3.886.304,81	2.722.196,53	9.321.139,45	242,41%	-72,72%
Otros	2.123.006,33	1.951.815,12	1.744.310,81	2.216.062,18	27,05%	4,38%
TOTAL	277.204.463,02	274.675.182,33	276.313.969,54	306.528.224,01	10,93%	10,58%
GASTOS	2012	2013	2014	2015	VARIACIÓN 2015	ACUMULADA
Gasto Corriente	189.327.403,97	198.023.464,61	204.885.456,73	210.788.647,95	2,88%	11,34%
Carga Financiera	13.502.450,08	15.501.118,01	19.424.449,70	16.370.983,40	-15,72%	21,24%
Transferencias Corrientes	10.705.160,43	11.182.089,99	11.229.481,87	10.941.766,41	-2,56%	2,21%
Gasto capital	34.934.513,46	32.220.153,94	38.115.253,60	55.436.541,54	45,44%	58,69%
Otros	233.168,88	414.213,93	294.264,14	135.716,41	-53,88%	-41,79%
TOTAL	248.702.696,82	257.341.040,48	273.948.906,04	293.673.655,71	7,20%	18,08%

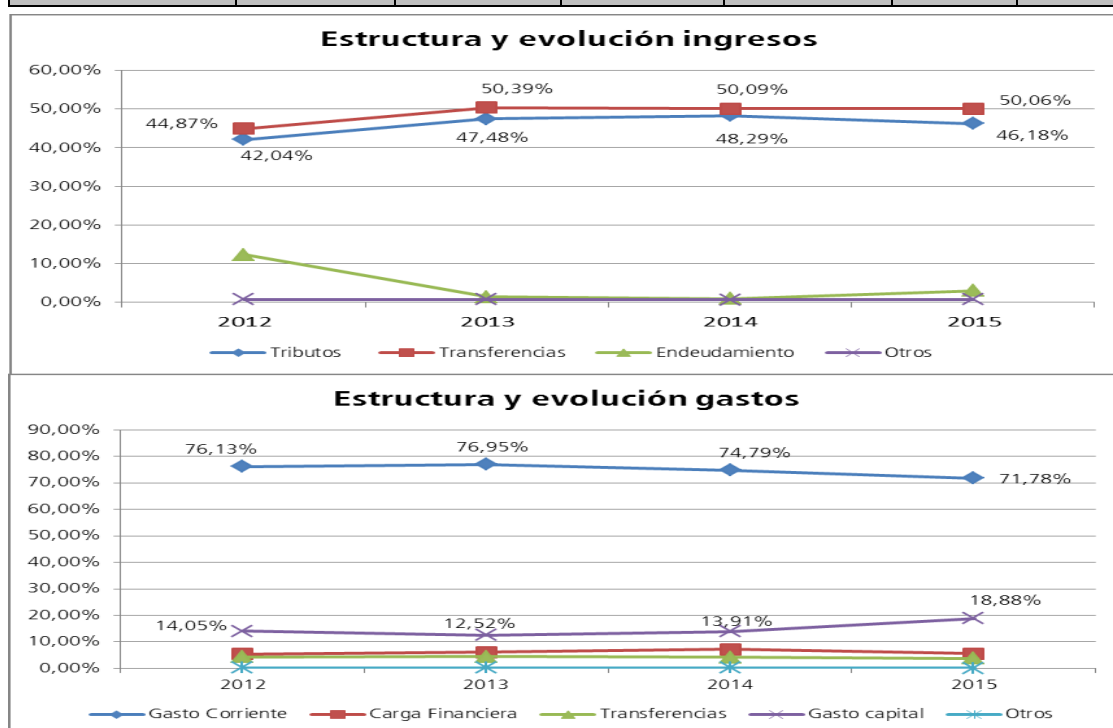

En el anexo 10 de este informe figura un cuadro que refleja los ingresos por habitante contabilizados en los capítulos I a III, las transferencias así como los ingresos financieros por habitante, junto con sus correspondientes índices. Se observa que los ayuntamientos de San Cibrao das Viñas, Cerceda y Mugardos están por encima de la media del tramo en materia de ingresos de naturaleza tributaria, con unos índices del 256,82, 230,68 y 201,94 respectivamente, siendo los ayuntamientos de Vilaboa y Soutomaior los que presentan peor índice en este tipo de ingresos (índice del 52,42 e 58,33 respectivamente). En cuanto a los ingresos financieros, destaca la situación de Ortigueira, Negreira y Burela (índice de 1339,76, 534,82 y 468,33 respectivamente).

Dado que en los capítulos I al III conviven tributos estatales con locales, así como el diferente sistema de financiación de las entidades locales, la mejor aproximación al estudio del esfuerzo tributario que las entidades locales exigen a sus habitantes se obtiene del análisis de la recaudación per cápita de los tributos de competencia local. Los datos obtenidos figuran en el anexo 11 de este informe, destacando los ayuntamientos de San Cibrao das Viñas, Cerceda y Mugardos por presentar los índices mayores en IBI e IAE, siendo Ortigueira el que mayor índice presenta en el ICIO, nuevamente San Cibrao das Viñas en IVTM y Mugardos el ayuntamiento que mayor índice presenta en IIVTNU.

IV.3.4.2. EVOLUCIÓN DE LAS MAGNITUDES PRESUPUESTARIAS

Los ayuntamientos de Valdoviño y Guitiriz son los únicos de este tramo de población que presentan ahorro bruto negativo, siendo por lo tanto incapaces de financiar con recursos propios las inversiones y la amortización de la deuda, destacándose en el cuadro siguiente los ayuntamientos con mayores y menores valores de ahorro bruto.

Cuadro 65 Ahorro Bruto. Ayuntamientos tramo 4.

DESCRIPCIÓN	2012	2013	2014	2015	% Variac. 2015/2014
Ingresos por operaciones corrientes (Cap. I a V)	222.015.494,26	250.556.935,57	252.305.130,34	262.303.333,68	3,96%
Gastos por operaciones corrientes (Cap. I a IV)	203.258.320,22	212.656.856,25	219.161.370,75	222.777.981,12	1,65%
Ahorro Bruto	18.757.174,04	37.900.079,32	33.143.759,59	39.525.352,56	19,25%
...	
San Cibrao das Viñas - P3207600B	0,00	0,00	0,00	1.928.982,18	0,00%
Salvaterra de Miño - P3605000C	544.117,66	594.070,29	519.999,28	1.575.585,61	203,00%
Chantada - P2701600E	-298.153,62	868.087,32	522.492,47	1.445.383,86	176,63%
...	
Guitiriz - P2702200C	559.012,90	114.155,64	435.218,50	-114.474,28	-126,30%
Valdoviño - P1508800H	487.354,76	-135.133,17	-408.132,03	-365.732,09	-10,39%
...	

Por lo que respecta al superávit o déficit por operaciones no financieras, se constata que con la excepción de 10 ayuntamientos (Cerceda, Cedeira, Guitiriz, A Cañiza, O Rosal, Castro de Rei, Abegondo, Vedra, Valga y Ribadumia), el resto de ayuntamientos de este tramo mantienen una posición de saldo presupuestario no financiero positivo, que les permite financiar sus gastos sin necesidad de acudir al nuevo endeudamiento.

En el anexo 13 de este informe se presenta el saldo presupuestario de los ayuntamientos de este tramo, destacándose en el cuadro que sigue los ayuntamientos con mayores y menores valores de saldo presupuestario no financiero.

Cuadro 66 Superávit no financiero. Ayuntamientos tramo 4

DESCRIPCIÓN	2012	2013	2014	2015	% Variac. 2015/2014
Total Ingresos no financieros (Cap I a VII)	243.042.096,11	270.788.877,52	273.591.773,01	297.207.084,56	8,63%
Total Gastos no Financieros (Cap I a VII)	238.192.833,68	244.877.010,19	257.276.624,35	278.214.522,66	8,14%
Superávit/Déficit no financiero	4.849.262,43	25.911.867,33	16.315.148,66	18.992.561,90	16,41%
...	
Salvaterra de Miño - P3605000C	152.640,92	439.497,33	244.363,98	1.423.889,64	482,69%
Chantada - P2701600E	-616.738,42	1.013.936,10	252.033,54	1.280.995,48	408,26%
San Cibrao das Viñas - P3207600B	0,00	0,00	0,00	1.148.877,86	0,00%
...	
Guitiriz - P2702200C	277.844,51	242.890,54	186.137,63	-237.165,91	-227,41%
Cedeira - P1502200G	656.957,41	1.189.010,78	420.963,96	-373.281,16	-188,67%
Cerceda - P1502400C	1.197.745,42	1.662.506,08	748.351,63	-1.134.216,50	-251,56%

Esta situación de superávit no financiero permite a estos ayuntamientos financiar sus gastos, sin necesidad de acudir al nuevo endeudamiento, lo que se traduce en la disminución del saldo vivo del endeudamiento en un importe de 6.140,44 miles de euros, presentándose en el cuadro siguiente los ayuntamientos con mayor valor y en el anexo 14 de este informe la relación completa.

Cuadro 67 Variación endeudamiento. Ayuntamientos tramo 4

DESCRIPCIÓN	2012	2013	2014	2015	% Variac. 2015/2014
Ingresos Cap IX Pasivos Financieros	34.036.841,06	3.570.963,06	2.404.676,12	9.182.972,97	281,88%
Gastos Cap IX Pasivos Financieros	10.276.694,26	12.049.816,36	16.378.017,65	15.323.416,64	-6,44%
Incremento (+)/Disminución (-) endeudamiento	23.760.146,80	-8.478.853,30	-13.973.341,53	-6.140.443,67	-56,06%
...	
Porto do Son - P1507200B	230.905,11	-933.310,34	-388.253,59	-255.964,95	-34,07%
Cedeira - P1502200G	-244.095,59	-292.681,50	-174.873,75	-288.097,72	0,00%
Ortigueira - P1506200C	1.222.261,37	-417.649,28	-397.458,88	-348.534,47	-12,31%
A Pobra do Caramiñal - P1506800J	1.210.767,19	-378.297,19	-349.453,91	-373.662,16	6,93%
Burela - P2706800F	687.726,00	-411.690,07	-385.291,48	-427.309,54	10,91%
Caldas de Reis - P3600500G	0,00	0,00	-838.096,81	-589.278,18	-29,69%

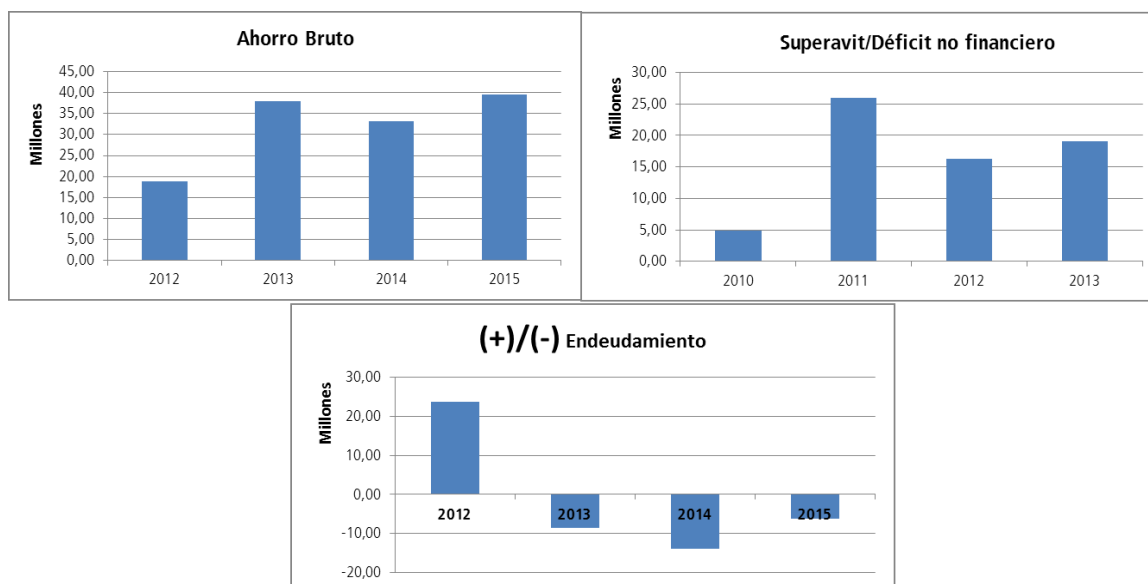

IV.3.4.3. REMANENTE DE TESORERÍA.

El remanente de tesorería indica la capacidad de la entidad local para hacer frente a sus deudas a corto plazo a fin de ejercicio. Su importe agregado alcanza un importe de 44.074,38 miles de euros, representando los saldos de dudoso cobro el 44,69% del total de derechos pendientes de cobro a fin de ejercicio.

Un total de 8 ayuntamientos de este grupo (Santa Comba, Salceda de Caselas, Allariz, Ponteceso, Carral, Vedra, Valdoviño y Muros) presentan un remanente de tesorería negativo, figurando la relación completa de ayuntamientos de este tramo de población y sus remanentes de tesorería figura en el anexo 15, destacándose en el siguiente cuadro los ayuntamientos con mayores y menores valores de remanente.

Cuadro 68 Remanente de tesorería. Ayuntamientos tramo 4

APUNTE	2012	2013	2014	2015	% Variac. 2015/2014
01 1. Fondos líquidos	44.632.996,32	48.224.208,18	52.737.154,69	52.586.014,74	-0,29%
02 2. Derechos pendientes de cobro	57.328.313,16	63.794.618,54	60.816.559,74	67.525.046,17	11,03%
07 3. Obligaciones pendientes de pago	47.740.586,17	43.330.296,30	45.724.122,42	43.219.172,16	-5,48%
12 I. Remanente de tesorería total (1+2-3)	54.220.723,31	68.688.530,42	67.829.592,01	77.271.515,12	13,92%
13 II. Saldos de dudoso cobro	24.778.501,36	29.501.988,10	29.656.173,21	30.175.628,82	1,75%
14 III. Exceso de financiación afectada	7.198.034,36	5.212.478,71	3.876.775,54	3.021.505,94	-22,06%
15 IV. Remanente de tesorería para gastos generales (I - II - III)	22.244.187,59	33.974.063,61	34.296.643,26	44.074.380,36	28,51%
...	
Bergondo - P1500800F	1.619.293,02	2.019.521,32	3.151.951,54	4.452.858,15	41,27%

APUNTE	2012	2013	2014	2015	% Variac. 2015/2014
Foz - P2701900I	39.794,94	134.220,10	1.369.888,61	2.288.585,14	67,06%
Meaño - P3602700A	934.122,16	1.260.091,82	1.534.318,24	2.174.943,89	41,75%
...	
Allariz - P3200200H	-776.767,18	390.285,99	-476.491,34	-509.218,43	6,87%
Salceda de Caselas - P3604900E	-1.126.700,47	-466.231,93	-750.211,82	-713.127,15	-4,94%
Carral - P1502100I	-2.818.834,43	-927.940,62	-1.125.994,04	-1.234.148,01	9,61%
Saldo 413	0,00	41.251,95	81.467,96	55.133,61	-32,32%

Sin embargo, esta cifra de remanente de tesorería debe corregirse por la existencia de obligaciones vencidas y exigibles no imputadas al presupuesto. Estas obligaciones se recogen en la cuenta 413, y ascienden a un importe total de 55,13 miles de euros, con una disminución de estas obligaciones pendientes de imputar al presupuesto de -32,32% respecto de las cifras alcanzadas en el ejercicio anterior. Esta cuantía debe ser minorada del remanente de tesorería para gastos generales, a resultas de lo cual el número de ayuntamientos con remanente de tesorería negativo aumenta en 7 ayuntamientos (Padrón, Camariñas, A Cañiza, A Pobra do Caramiñal, O Rosal, Castro de Rei y Negreira). La relación completa figura en el anexo 15 de este informe.

IV.3.4.4. COMPARATIVA NACIONAL

Finalmente, la comparativa de ingresos y gastos por habitantes de los ayuntamientos de tramo 4 con sus homólogos del resto del Estado muestra los siguientes resultados:

COMUNIDAD AUTÓNOMA	INGRESO/HAB					GASTO/HAB				
	2012	2013	2014	2015	ÍNDICE	2012	2013	2014	2015	ÍNDICE
Andalucía	1.006,13	888,83	925,22	869,05	86,39%	804,58	788,78	835,72	819,97	87,23%
Aragón	1.094,57	1.015,50	1.028,94	1.013,36	100,73%	1.012,13	947,33	955,78	964,29	102,58%
Canarias	1.065,53	1.008,08	1.013,27	1.084,89	107,84%	975,74	951,53	966,38	993,71	105,71%
Cantabria	871,64	754,79	834,55	896,88	89,15%	721,18	712,35	758,62	843,85	89,77%
Castilla y León	899,49	834,31	839,71	915,80	91,04%	817,91	757,53	812,66	871,51	92,71%
Castilla-La Mancha	919,79	808,33	829,35	850,31	84,53%	725,55	723,89	783,34	804,47	85,58%
Catalunya	1.249,93	1.152,57	1.195,47	1.246,20	123,88%	1.089,22	1.064,41	1.115,19	1.169,26	124,38%
Comunitat Valenciana	1.158,42	970,18	984,46	1.070,26	106,39%	896,02	860,85	942,72	972,15	103,42%
Extremadura	860,39	840,23	872,05	939,88	93,43%	768,30	768,11	880,81	908,37	96,63%
Galicia	756,10	716,52	715,97	804,76	80,00%	678,36	671,30	709,84	771,02	82,02%
Illes Balears	1.332,63	1.228,18	1.255,83	1.309,24	130,15%	1.075,88	1.076,88	1.201,79	1.202,78	127,95%
La Rioja	890,31	815,88	821,73	861,24	85,61%	755,89	716,03	781,97	797,33	84,82%
Madrid	1.195,43	903,97	879,46	1.000,00	99,41%	846,41	784,24	817,66	896,61	95,38%
Principado de Asturias	1.035,16	887,63	866,45	977,08	97,13%	800,87	893,38	827,58	920,88	97,96%
Región de Murcia	1.209,77	876,01	923,48	828,92	82,40%	856,03	807,44	852,08	823,68	87,62%
TOTAL	1.049,21	931,32	952,75	1.005,98	100,00%	869,36	845,56	899,30	940,04	100,00%

Los 58 ayuntamientos de este grupo registran un ingreso por habitante que representa el 80%

de la media española, índice que aun presentando una tendencia creciente en el tiempo, está muy lejos de los que presentan los ayuntamientos de tamaño similar del resto del Estado, siendo los de peor comportamiento del conjunto nacional. En materia de gastos, son también los ayuntamientos de peor comportamiento a nivel nacional para su mismo tramo de población, alcanzando el índice de gasto por habitante más bajo del Estado, con una tendencia creciente en el tiempo.

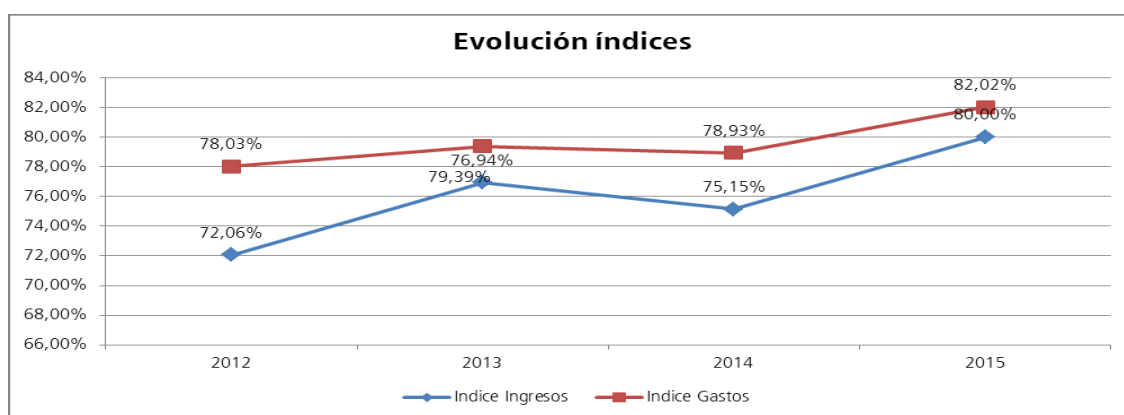

IV.3.5 AYUNTAMIENTOS DE MENOS DE 5.000 HABITANTES

Este grupo está integrado por 200 ayuntamientos (rindieron 198 su cuenta general), que suman una población de 434.026 habitantes (15,88% del total).

El siguiente cuadro muestra su ejecución en el ejercicio 2015 de los presupuestos de ingresos e gastos, así como el resultado presupuestario obtenido en el ejercicio 2015, expresados en euros.

Los derechos liquidados en el ejercicio 2015 (presupuesto agregado) alcanzaron la cifra de 390.202,58 miles de euros, lo que representa un índice de ejecución del 89,16% sobre las previsiones definitivas, y supone un aumento del 8,32% respecto de los derechos liquidados en el ejercicio anterior.

Cuadro 69 Liquidación agregada presupuesto de ingresos. Ayuntamientos tramo 5

LIQUIDACIÓN AGREGADA PRESUPUESTO DE INGRESOS. EJERCICIO 2015 AYUNTAMIENTOS TRAMO 5- Menos de 5.000 habitantes						
CAPÍTULO	PREVISIONES DEF	% EJEC	DERECHOS RN	PESO	RECAUDADO	% COBRO
1 Impuestos directos.	90.046.619,67	104,59%	94.180.214,79	24,14%	86.121.900,36	91,44%
2 Impuestos indirectos.	4.967.897,61	51,60%	2.563.543,21	0,66%	2.377.888,56	92,76%
3 Tasas, precios públicos y otros ingresos.	45.737.207,27	107,56%	49.193.532,31	12,61%	43.307.714,91	88,04%
4 Transferencias corrientes.	178.325.967,67	96,44%	171.976.518,50	44,07%	154.390.048,79	89,77%
5 Ingresos patrimoniales.	2.602.590,58	83,96%	2.185.196,88	0,56%	1.988.848,60	91,01%

LIQUIDACIÓN AGREGADA PRESUPUESTO DE INGRESOS. EJERCICIO 2015						
AYUNTAMIENTOS TRAMO 5- Menos de 5.000 habitantes						
CAPÍTULO	PREVISIONES DEF	% EJEC	DERECHOS RN	PESO	RECAUDADO	% COBRO
<i>Ingresos Corrientes</i>	321.680.282,80	99,51%	320.099.005,69	82,03%	288.186.401,22	90,03%
6 Enajenación de inversiones reales.	992.032,11	14,15%	140.326,48	0,04%	139.891,72	99,69%
7 Transferencias de capital.	78.259.310,85	78,78%	61.652.442,93	15,80%	47.885.468,55	77,67%
<i>Ingresos Capital</i>	79.251.342,96	77,97%	61.792.769,41	15,84%	48.025.360,27	77,72%
8 Activos financieros.	25.295.297,76	0,31%	78.916,17	0,02%	36.500,21	46,25%
9 Pasivos financieros.	11.421.728,29	72,07%	8.231.886,30	2,11%	7.999.821,59	97,18%
<i>Ingresos Financieros</i>	36.717.026,05	22,63%	8.310.802,47	2,13%	8.036.321,80	96,70%
TOTAL	437.648.651,81	89,16%	390.202.577,57	100,00%	344.248.083,29	88,22%

Las obligaciones reconocidas netas del ejercicio ascienden a 377.846,96 miles de euros, lo que supone un índice de ejecución del gasto de 87,92% sobre los créditos definitivos, representando un aumento del 10,16% respecto de las obligaciones del ejercicio anterior.

Cuadro 70 Liquidación agregada presupuesto de gastos. Ayuntamientos tramo 5

LIQUIDACIÓN AGREGADA PRESUPUESTO DE GASTOS. EJERCICIO 2015						
AYUNTAMIENTOS TRAMO 5- Menos de 5.000 habitantes						
CAPÍTULO	CRÉDITOS DEF	% EJECUCIÓN	ORN	PESO	PAGOS	%PAGO
1 Gastos de personal.	131.272.282,58	94,42%	123.947.589,46	32,80%	122.785.675,72	99,06%
2 Gastos corrientes en bienes y servicios.	144.523.214,69	91,05%	131.584.059,89	34,82%	120.967.405,73	91,93%
3 Gastos financieros.	2.280.025,36	59,01%	1.345.379,03	0,36%	1.313.414,87	97,62%
4 Transferencias corrientes.	15.030.292,44	84,21%	12.657.688,85	3,35%	10.919.969,61	86,27%
5 Ingresos patrimoniales	100.151,71	19,95%	19.981,27	0,01%	18.008,97	90,13%
<i>Gastos Corrientes</i>	<i>293.205.966,78</i>	<i>91,93%</i>	<i>269.554.698,50</i>	<i>71,34%</i>	<i>256.004.474,90</i>	<i>94,97%</i>
6 Inversiones reales.	118.469.868,27	78,40%	92.882.183,41	24,58%	83.019.354,50	89,38%
7 Transferencias de capital.	1.078.099,45	48,05%	517.988,91	0,14%	440.286,20	85,00%
<i>Gastos capital</i>	<i>119.547.967,72</i>	<i>78,13%</i>	<i>93.400.172,32</i>	<i>24,72%</i>	<i>83.459.640,70</i>	<i>89,36%</i>
8 Activos financieros.	188.803,61	42,95%	81.098,06	0,02%	81.098,06	100,00%
9 Pasivos financieros.	16.822.520,73	88,04%	14.810.993,39	3,92%	14.564.262,70	98,33%
<i>Gastos Financieros</i>	<i>17.011.324,34</i>	<i>87,54%</i>	<i>14.892.091,45</i>	<i>3,94%</i>	<i>14.645.360,76</i>	<i>98,34%</i>
TOTAL	429.765.258,84	87,92%	377.846.962,27	100,00%	354.109.476,36	93,72%

El resultado presupuestario agregado de los ayuntamientos de este tramo fue de 57.642,76 miles de euros, presentando 29 un resultado negativo, y supone un aumento del 99,22% respecto del resultado presupuestario ajustado del ejercicio anterior.

Cuadro 71 Resultado presupuestario. Ayuntamientos tramo 5

RESULTADO PRESUPUESTARIO. EJERCICIO 2015 AYUNTAMIENTOS TRAMO 5-Menos de 5.000 habitantes				
NOMBRE	DRN	ORN	AJUSTES	RESULTADO
a. Operaciones corrientes	320.099.005,69	269.554.698,50	0,00	50.544.307,19
b. Otras operaciones no financieras	61.792.769,41	93.400.172,32	0,00	-31.607.402,91
I. Total operaciones no financieras (a+b)	381.891.775,10	362.954.870,82	0,00	18.936.904,28
c. Activos financieros	78.916,17	81.098,06	0,00	-2.181,89
d. Pasivos financieros	8.231.886,30	14.810.993,39	0,00	-6.579.107,09
II. Total operaciones financieras (c+d)	8.310.802,47	14.892.091,45	0,00	-6.581.288,98
RDO. PRESUPUESTARIO. EJERCICIO (I+II)	390.202.577,57	377.846.962,27	0,00	12.355.615,30
3. Créditos gastados financiados con remanentes de tesorería	0,00	0,00	44.347.370,06	
4. Desviaciones de financiación negativas del ejercicio	0,00	0,00	10.688.529,92	
5. Desviaciones de financiación positivas del ejercicio	0,00	0,00	9.748.759,99	
RDO. PRESUPUESTARIO AXUSTADO (I+II+3+4-5)	390.202.577,57	377.846.962,27	45.287.139,99	57.642.755,29

Cuadro 72 Ayuntamientos con resultado presupuestario negativo. Ayuntamientos tramo 5

ENTIDADES CON RESULTADO PRESUPUESTARIO NEGATIVO. EJERCICIO 2015 AYUNTAMIENTOS TRAMO 5-Menos de 5.000 habitantes	
ENTIDAD LOCAL	RESULTADO PRESUPUESTARIO
As Somozas - P1508200A	-664.629,68
As Neves - P3603400G	-302.585,21
Manzaneda - P3204500G	-279.258,30
Palas de Rei - P2704000E	-189.912,64
Baralla - P2703600C	-161.910,00
Portomarín - P2704900F	-129.227,14
Mondariz - P3603000E	-113.925,36
Os Blancos - P3201300E	-108.642,50
Calvos de Randín - P3201700F	-95.365,91
Boimorto - P1501000B	-88.296,00
Piñor - P3206200B	-77.389,01
Xunqueira de Ambía - P3203700D	-68.130,72
A Baña - P1500700H	-53.960,58
Triacastela - P2706200I	-53.912,99
Baños de Molgas - P3200800E	-50.109,83
Negueira de Muñiz - P2703500E	-46.294,40
A Pontenova - P2704800H	-32.628,38
San Cristovo de Cea - P3207700J	-28.648,18
Ribeira de Piquín - P2705300H	-23.990,07
Laza - P3204000H	-17.477,14
Avión - P3200500A	-16.470,75
Larouco - P3203900J	-13.407,24
Portas - P3604000D	-12.522,93

ENTIDADES CON RESULTADO PRESUPUESTARIO NEGATIVO. EJERCICIO 2015 AYUNTAMIENTOS TRAMO 5-Menos de 5.000 habitantes	
ENTIDAD LOCAL	RESULTADO PRESUPUESTARIO
Frades - P1503900A	-11.941,11
Sarreaus - P3207900F	-8.936,49
Moeche - P1505000H	-7.960,68
Sober - P2705900E	-5.718,83
Carballeda de Avia - P3201900B	-3.650,44
Sandiás - P3207800H	-2.154,55

IV.3.5.1 ESTRUCTURA DE LOS PRESUPUESTOS.

En lo que respecta a la estructura del presupuesto de los ayuntamientos de menos de 5.000 habitantes es de destacar lo siguiente:

- En la vertiente de los ingresos, los de naturaleza tributaria representan el 37,40% del total de ingresos. Los ingresos procedentes de otras administraciones públicas ascienden al 9,87% de sus ingresos totales, mientras que los ingresos procedentes del endeudamiento suponen el 2,13% del total de ingresos. El aumento anual de los ingresos (8,32%) procede fundamentalmente de la subida de los ingresos procedentes de transferencias (un 9,95% en términos relativos y 21.145,31 miles de euros); del incremento de los ingresos procedentes del endeudamiento en un 239,02% o 5.859,38 miles de euros en términos absolutos, y de la subida de los ingresos tributarios en un 2,23% que representa 3.183,45 miles de euros, así como de la caída del resto de ingresos, si bien cuantitativamente tienen menor trascendencia en el total del presupuesto de ingresos.
- Por lo que respecta a los gastos, el 67,63% son gastos de funcionamiento de la entidad local (capítulos I y II) y el 24,72% son gastos de capital (Capítulos VI y VII), representando entre ambos el 92,35% del gasto total de estos ayuntamientos. El gasto de transferencias (Capítulo IV) representa el 3,35% y la carga financiera (Capítulos III y IX) el 4,28%. Comparando este datos con los de los ejercicios anteriores, se observa como el aumento global del presupuesto de gastos (10,16%) viene causada fundamentalmente por el aumento del gasto corriente en un 2,23%, lo que supone 5.573,12 miles de euros y del gasto de capital en un 48,02%, que supone 30.301,47 miles de euros, disminuyendo el peso de las transferencias un 4,95% (o 659,41 miles de euros), y de la carga financiera en un 2,28% (376,51 miles de euros). El resto de gastos cuantitativamente tienen menor trascendencia en el total del presupuesto de gastos.

Cuadro 73 Estructura do presupuesto. Ayuntamientos tramo 5.

INGRESOS	2012	2013	2014	2015	% Variac. 2015/2014	ACUMULADA
Tributos	133.202.789,26	137.959.679,90	142.753.838,67	145.937.290,31	2,23%	9,56%
Transferencias	191.313.370,93	215.859.526,05	212.483.649,20	233.628.961,43	9,95%	22,12%
Endeudamiento	43.847.023,61	3.091.510,50	2.451.421,35	8.310.802,47	239,02%	-81,05%
Otros	2.866.947,52	2.759.513,94	2.536.232,48	2.325.523,36	-8,31%	-18,89%
TOTAL	371.230.131,32	359.670.230,39	360.225.141,70	390.202.577,57	8,32%	5,11%

GASTOS	2012	2013	2014	2015	% Variac. 2015/2014	ACUMULADA
Gasto Corriente	254.391.961,77	243.696.700,30	249.958.525,87	255.531.649,35	2,23%	0,45%
Carga Financiera	12.229.125,76	15.732.395,23	16.532.884,73	16.156.372,42	-2,28%	32,11%
Transferencias Corrientes	14.019.853,50	13.741.312,02	13.317.100,49	12.657.688,85	-4,95%	-9,72%
Gasto capital	58.663.363,32	63.110.302,61	63.098.703,54	93.400.172,32	48,02%	59,21%
Otros	33.100,96	68.192,36	82.803,09	101.079,33	22,07%	205,37%
TOTAL	339.337.405,31	336.348.902,52	342.990.017,72	377.846.962,27	10,16%	11,35%

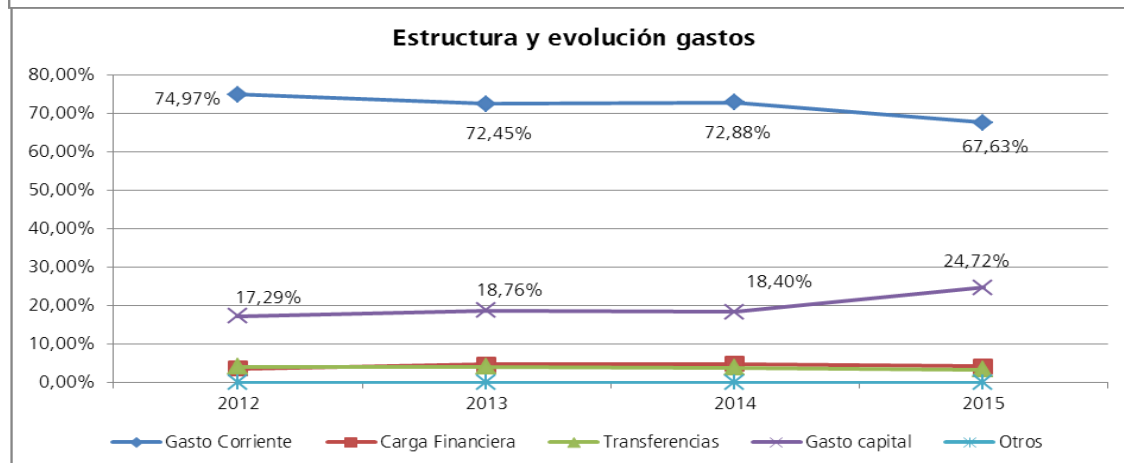
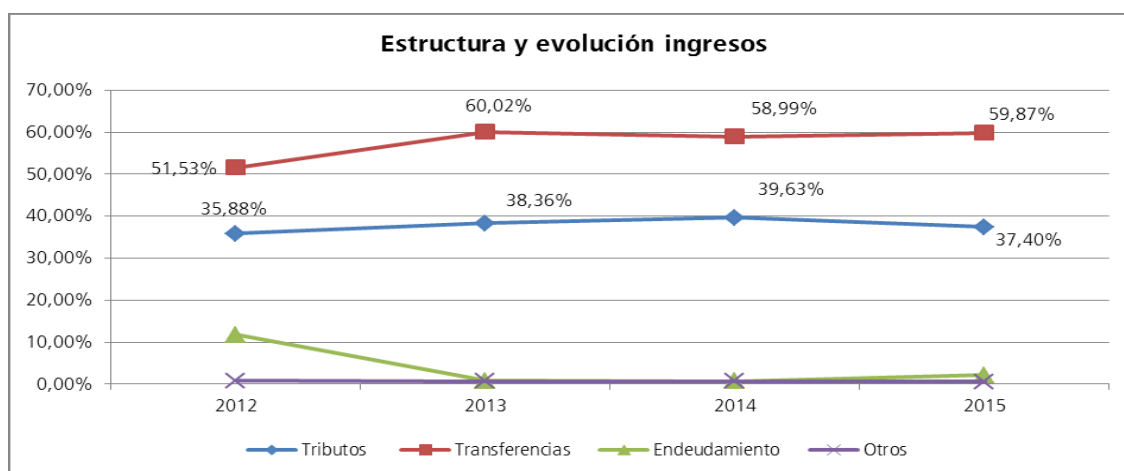

En el anexo 16 de este informe figura un cuadro que refleja los ingresos por habitante contabilizados en los capítulos I al III, las transferencias así como los ingresos financieros por habitante, junto con sus correspondientes índices. Se aprecia que los ayuntamientos de Vilariño de Conso, Muras y Xove están por encima de la media del tramo en materia de ingresos de naturaleza tributaria, siendo los peores en este tipo de ingresos los ayuntamientos de Gomesende, Vilardevós y Folgoso do Caurel. En cuanto a los ingresos financieros, destaca la situación de Cariño (índice de 2125,95), Mondoñedo (índice de 1810,31) y Tordoia (índice de 1759,16).

Dado que en los capítulos I al III conviven tributos estatales con locales, así como el diferente sistema de financiación de las entidades locales, la mejor aproximación al estudio del esfuerzo tributario que las entidades locales exigen a sus habitantes, se obtiene del análisis de la recaudación per cápita de los tributos de competencia local. Los datos obtenidos figuran en el anexo 17 de este informe, destacando los ayuntamientos de Vilariño de Conso como el de mayor índice en IBI; el ayuntamiento de Xove como el de mayor índice en el IAE; el ayuntamiento de Barreiros con el mayor índice por ICIO; Os Blancos, con mayor índice de IVTM y el ayuntamiento de Laxe con el mayor índice de IIVTNU.

IV.3.5.2. EVOLUCIÓN DE LAS MAGNITUDES PRESUPUESTARIAS

Un total de 9 ayuntamientos de este grupo (As Somozas, Triacastela, Sarreaus, Os Blancos, Boimorto, San Cristovo de Cea, San Sadurniño, Mañón y Manzaneda) presentan ahorro bruto negativo, siendo por lo tanto incapaces de financiar con recursos propios las inversiones y la amortización de la deuda. La situación de los ayuntamientos de este tramo de población se presenta en el anexo 18 de este informe, destacándose en el cuadro siguiente los ayuntamientos con mayores y menores valores de ahorro bruto.

Cuadro 74 Ahorro Bruto. Ayuntamientos tramo 5

DESCRIPCIÓN	2012	2013	2014	2015	% Variac. 2015/2014
Ingresos por operaciones corrientes (Cap. I a V)	290.524.415,29	313.173.200,78	315.135.025,97	320.099.005,69	1,58%
Gastos por operaciones corrientes (Cap. I a IV)	271.536.085,67	261.142.451,99	266.531.419,66	269.554.698,50	1,13%
Ahorro Bruto	18.988.329,62	52.030.748,79	48.603.606,31	50.544.307,19	3,99%
...
Curtis - P1503200F	704.916,52	814.069,76	701.089,05	3.097.862,79	0,00%
Cervo - P2701300B	726.527,17	1.153.900,32	1.239.043,94	1.549.483,72	25,05%
Xove - P2702500F	1.141.710,69	1.846.890,64	1.813.896,54	1.445.170,59	-20,33%
...
Sarreaus - P3207900F	-114.377,40	-106.642,26	-20.176,99	-98.985,19	390,58%
Triacastela - P2706200I	-82.245,68	-106.969,46	-32.355,82	-124.862,06	285,90%
As Somozas - P1508200A	733.555,18	1.296.797,45	264.433,86	-144.012,13	-154,46%

Por lo que respecta al superávit o déficit por operaciones no financieras, se constata que 52 ayuntamientos mantienen una posición de saldo presupuestario no financiero negativo, que les obliga a financiar sus gastos acudiendo al nuevo endeudamiento.

En el anexo 19 de este informe se presenta el saldo presupuestario de los ayuntamientos de este tramo, destacándose en el cuadro que sigue los ayuntamientos con mayores y menores valores de saldo presupuestario no financiero.

Cuadro 75 Superávit no financiero. Ayuntamientos tramo 5

DESCRIPCIÓN	2012	2013	2014	2015	% Variac. 2015/2014
Total Ingresos no financieros (Cap I a VII)	327.383.107,71	356.578.719,89	357.773.720,35	381.891.775,10	6,74%
Total Gastos no Financieros (Cap I a VII)	330.199.448,99	324.252.754,60	329.607.996,20	362.954.870,82	10,12%
Superávit/Déficit no financiero	-2.816.341,28	32.325.965,29	28.165.724,15	18.936.904,28	-32,77%
...	
Curtis - P1503200F	711.193,83	549.219,27	254.960,63	3.041.008,68	1092,74%
Cervo - P2701300B	186.345,71	1.303.517,45	669.815,08	1.317.715,46	96,73%
Agolada - P3602000F	-308.755,36	112.834,87	171.514,77	945.357,22	0,00%
...	
A Pontenova - P2704800H	232.861,63	21.366,64	565.565,98	-394.406,28	-169,74%
Cotobade - P3601200C	209.608,34	25.053,94	128.779,34	-423.937,96	-429,20%
As Somozas - P1508200A	-2.874,33	672.746,84	4.616,09	-1.213.684,49	-26392,48%

Esta situación de superávit no financiero permite a estos ayuntamientos financiar sus gastos sin necesidad de acudir al nuevo endeudamiento, lo que se traduce en la disminución del saldo vivo del endeudamiento en un importe de 6.579,11 miles de euros, siendo 19 los ayuntamientos que aumentan su endeudamiento. En el cuadro siguiente los ayuntamientos con mayor y menor valor, y en el anexo 20 d este informe la relación completa.

Cuadro 76 Variación endeudamiento. Ayuntamientos tramo 5

DESCRIPCIÓN	2012	2013	2014	2015	% Variac. 2015/2014
Ingresos Cap IX Pasivos Financieros	43.812.128,91	3.052.655,35	2.363.894,68	8.231.886,30	248,23%
Gastos Cap IX Pasivos Financieros	9.104.855,36	12.027.955,56	13.273.119,49	14.810.993,39	11,59%
Incremento (+)/Disminución (-) endeudamiento	34.707.273,55	-8.975.300,21	-10.909.224,81	-6.579.107,09	-39,69%
...	
Antas de Ulla - P2700300C	933.085,69	-4.687,28	142.069,99	-238.111,24	-267,60%
Laxe - P1504100G	839.521,10	-263.753,02	-284.096,77	-323.205,17	0,00%
Covelo - P3601300A	636.596,35	-399.357,69	-408.032,72	-354.202,23	-13,19%
O Saviñao - P2705800G	452.101,13	-43.423,56	-205.777,24	-490.829,44	138,52%
Catoira - P3601000G	2.380.491,50	1.480.662,43	-135.133,03	-540.552,39	300,02%
Cervo - P2701300B	219.460,83	-819.135,00	-586.620,60	-850.111,45	44,92%

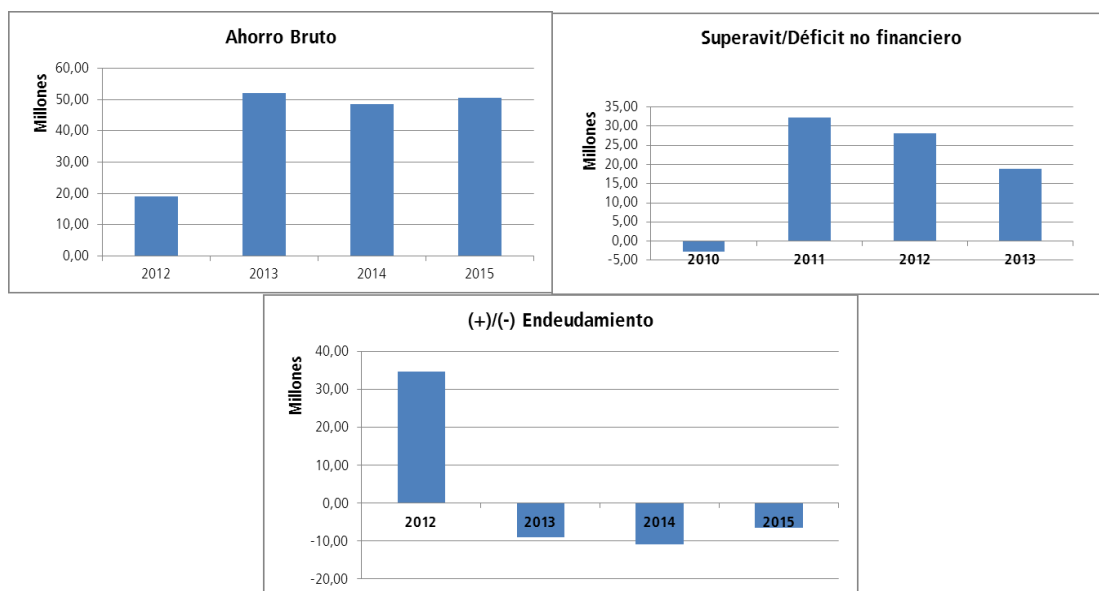

IV.3.5.3.REMANENTE DE TESORERÍA

El remanente de tesorería indica la capacidad de la entidad local para hacer frente a sus deudas a corto plazo a fin de ejercicio. Su importe agregado alcanza un importe de 100.418,47 miles de euros, representando los saldos de dudoso cobro el 37,44% del total de derechos pendientes de cobro a fin de ejercicio.

Un total de 14 ayuntamientos de este grupo presentan un remanente de tesorería negativo, figurando la relación completa de ayuntamientos de este tramo de población y sus remanentes de tesorería figura en el anexo 21, destacándose en el siguiente cuadro los ayuntamientos con mayores y menores valores de remanente.

Cuadro 77 Remanente de tesorería. Ayuntamientos tramo 5

REMANENTE DE TESORERÍA. EJERCICIO 2015 AYUNTAMIENTOS TRAMO 5- Menos de 5.000 habitantes					
APUNTE	2012	2013	2014	2015	% Variac. 2015/2014
1. Fondos líquidos	65.864.695,43	82.059.804,10	95.470.165,82	97.373.508,79	1,99%
2. Derechos pendientes de cobro	110.268.531,81	106.536.237,35	104.109.697,46	110.393.951,74	6,04%
3. Obligaciones pendientes de pago	62.299.639,50	57.001.216,67	55.286.265,94	61.431.070,32	11,11%
I. Remanente de tesorería total (1+2-3)	113.833.587,74	131.594.824,78	144.293.597,34	146.336.390,21	1,42%
II. Saldos de dudoso cobro	32.556.670,96	42.077.369,25	45.386.531,22	41.332.525,67	-8,93%
III. Exceso de financiación afectada	4.854.146,45	5.989.640,51	7.307.480,19	4.585.392,18	-37,25%
IV. Remanente de tesorería para gastos generales (I - II - III)	76.422.770,33	83.527.815,02	91.599.585,93	100.418.472,36	9,63%
...					

REMANENTE DE TESORERÍA. EJERCICIO 2015					
AYUNTAMIENTOS TRAMO 5- Menos de 5.000 habitantes					
Xove - P2702500F	2.123.723,11	3.215.736,45	4.285.406,92	5.044.923,97	17,72%
As Somozas - P1508200A	2.168.418,95	2.538.446,74	3.013.835,01	3.327.312,14	10,40%
Carballeda de Valdeorras - P3201800D	1.466.423,92	1.821.465,63	2.359.378,09	3.010.263,54	27,59%
...					
Arbo - P3600100F	-657.719,88	-642.645,04	-408.035,42	-325.581,97	-20,21%
Vilasantar - P1509100B	-229.508,31	-892.274,76	-806.230,91	-426.069,92	-47,15%
Quiroga - P2705000D	452,80	-355.176,88	-407.458,45	-626.092,79	53,66%
Saldo 413	5.520.015,70	3.988.751,88	5.023.473,33	7.400.298,55	47,31%

Cuadro 78 Entidades con remanente de tesorería negativo. Ayuntamientos tramo 5

ENTIDAD LOCAL	RT 2012	RT 2013	RT 2014	RT 2015
Manzaneda - P3204500G	452,80	-355.176,88	-407.458,45	-626.092,79
Quiroga - P2705000D	-229.508,31	-892.274,76	-806.230,91	-426.069,92
Melón - P3204700C	-657.719,88	-642.645,04	-408.035,42	-325.581,97
Castrelo de Miño - P3202300D	-231.491,73	-325.535,22	-227.938,45	-288.057,83
Rairiz de Veiga - P3206800I	71.231,56	-68.580,98	-215.417,44	-216.932,82
Vilasantar - P1509100B	26.455,68	-89.201,25	-501.804,12	-202.447,49
A Rúa - P3207300I	770.269,13	21.270,01	-272.860,16	-99.908,14
Os Blancos - P3201300E	-47.493,12	-27.864,16	-437.198,21	-65.434,90
Piñor - P3206200B	243.128,19	67.213,40	90.205,84	-65.210,91
Portas - P3604000D	30.017,15	56.290,59	-153.103,53	-62.985,23
Porqueira - P3206300J	50.948,38	61.824,78	-170.661,12	-62.242,39
Lobeira - P3204200D	-114.648,37	-151.108,44	-181.931,23	-13.036,38
Larouco - P3203900J	165.792,98	64.683,56	-7.273,69	-12.599,19
Avión - P3200500A	53.302,23	40.212,83	9.839,86	-2.233,69

Sin embargo, esta cifra de remanente de tesorería se debe corregir por la existencia de obligaciones vencidas y exigibles no imputadas al presupuesto. Estas obligaciones se recogen en la cuenta 413 y ascienden a un importe total de 7.400,30 miles de euros, con un aumento do 47,31% respecto de las cifras alcanzadas en el ejercicio anterior. Esta cuantía debe ser minorada del remanente de tesorería para gastos generales, a resultas del cual el número de ayuntamientos con remanente de tesorería negativo aumenta a 27.

IV.3.5.4. COMPARATIVA NACIONAL

Finalmente, la comparativa de ingresos y gastos por habitantes de los ayuntamientos del tramo 5, con sus homólogos del resto del Estado, muestra los siguientes resultados:

COMUNIDAD AUTÓNOMA	INGRESO/HAB					GASTO/HAB				
	2012	2013	2014	2015	ÍNDICE	2012	2013	2014	2015	ÍNDICE
Andalucía	1.153,18	1.039,02	1.069,05	1.072,28	96,78%	953,85	945,84	973,82	1.019,85	97,98%
Aragón	1.310,69	1.226,65	1.305,39	1.321,14	119,25%	1.178,51	1.131,94	1.251,71	1.228,23	118,00%
Canarias	1.287,37	1.252,85	1.321,84	1.337,56	120,73%	1.111,01	1.116,19	1.248,66	1.298,48	124,75%
Cantabria	979,47	898,47	981,23	973,15	87,84%	874,19	819,33	897,25	932,60	89,60%
Castilla y León	916,42	920,92	944,15	971,00	87,64%	827,06	820,69	877,93	905,31	86,97%
Castilla-La Mancha	1.052,37	940,31	970,27	1.014,96	91,61%	869,09	864,89	929,70	974,92	93,66%
Catalunya	1.363,30	1.221,31	1.301,93	1.347,63	121,64%	1.188,08	1.114,89	1.194,33	1.239,28	119,06%
Comunitat Valenciana	1.136,85	929,90	990,10	1.111,39	100,32%	906,07	863,39	928,30	1.032,58	99,20%
Extremadura	1.017,00	1.018,60	1.055,18	1.090,68	98,45%	915,71	924,35	1.009,31	1.024,51	98,43%
Galicia	800,53	792,01	817,55	906,54	81,83%	731,76	740,66	778,43	877,84	84,34%
Illes Balears	1.260,50	1.008,62	1.090,19	1.136,15	102,55%	967,76	877,97	1.046,60	1.094,18	105,12%
La Rioja	1.275,37	1.214,59	1.252,69	1.303,03	117,61%	1.107,29	1.099,72	1.157,39	1.214,40	116,67%
Madrid	1.285,64	1.008,43	1.019,86	1.120,90	101,17%	1.052,03	936,96	965,17	1.038,98	99,82%
Principado de Asturias	1.176,23	1.027,56	1.028,53	1.166,82	105,32%	1.120,79	976,05	954,75	1.086,05	104,34%
Región de Murcia	1.632,78	939,48	794,78	908,24	81,98%	919,15	775,92	779,92	887,57	85,27%
TOTAL	1.107,51	1.014,74	1.060,49	1.107,90	100,00%	952,54	926,41	991,28	1.040,89	100,00%

Los 198 ayuntamientos de este grupo registran un ingreso por habitante que representa el 81,83% de la media española, valor muy alejado de los que presentan los ayuntamientos de tamaño similar del resto del Estado, siendo os de peor comportamiento do conjunto nacional. En materia de gastos, son también los ayuntamientos de peor comportamiento a nivel nacional para este tramo de población, alcanzando el índice de gasto por habitante más bajo del Estado esto es, el 84,34%.

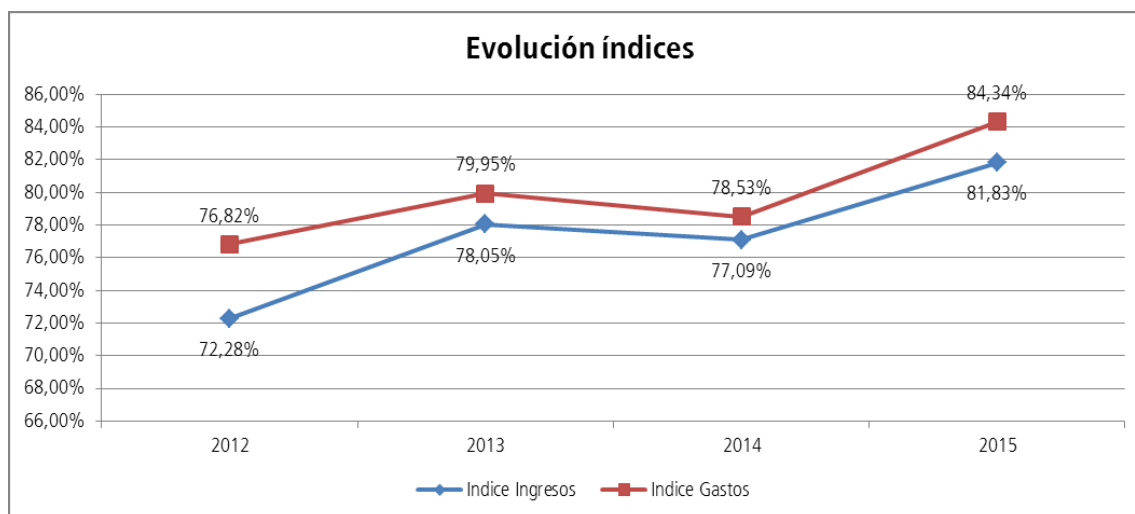

IV.4 RESTO DE ENTIDADES.

Este grupo está integrado por 35 Mancomunidades y 9 entidades locales menores (ETAIC). Su importancia presupuestaria es escasa, pues representan el 0,69% del presupuesto agregado de ingresos del sector local de Galicia y el 0,68% del presupuesto agregado de gastos.

El siguiente cuadro muestra su ejecución en el ejercicio 2015 de los presupuestos de ingresos y gastos, así como el resultado presupuestario obtenido en el ejercicio 2015, expresados en euros.

Los derechos liquidados en el ejercicio 2015 (presupuesto agregado) alcanzaron la cifra de 20.289,75 miles de euros, lo que representa un índice de ejecución del 87,03% sobre las previsiones definitivas, y supone una disminución del 21,86% respecto de los derechos liquidados en el ejercicio anterior. Corresponde a las Mancomunidades el 97,55% de ese total de derechos liquidados y el 2,45% restante a las ETAIC.

Cuadro 79 Liquidación agregada presupuesto de ingresos. Resto de entidades

LIQUIDACIÓN AGREGADA PRESUPUESTO DE INGRESOS. EJERCICIO 2015 RESTO DE ENTIDADES						
CAPÍTULO	PREVISIONES DEF.	% EJEC	DERECHOS RN	PESO	RECAUDADO	% COBRO
1 Impuestos directos.	0,00	0,00%	0,00	0,00%	0,00	0,00%
2 Impuestos indirectos.	0,00	0,00%	0,00	0,00%	0,00	0,00%
3 Tasas, precios públicos y otros ingr.	3.013.254,96	99,34%	2.993.478,46	14,75%	2.450.034,19	81,85%
4 Transferencias corrientes.	17.488.047,96	92,06%	16.099.702,93	79,35%	12.052.182,82	74,86%
5 Ingresos patrimoniales.	357.011,84	74,56%	266.179,76	1,31%	196.540,41	73,84%
<i>Ingresos Corrientes</i>	<i>20.858.314,76</i>	<i>92,81%</i>	<i>19.359.361,15</i>	<i>95,41%</i>	<i>14.698.757,42</i>	<i>75,93%</i>
6 Enajenación de inversiones reales.	10.000,00	0,00%	0,00	0,00%	0,00	0,00%
7 Transferencias de capital.	1.535.896,07	60,58%	930.387,69	4,59%	462.958,44	49,76%
<i>Ingresos Capital</i>	<i>1.545.896,07</i>	<i>60,18%</i>	<i>930.387,69</i>	<i>4,59%</i>	<i>462.958,44</i>	<i>49,76%</i>
8 Activos financieros.	908.287,03	0,00%	0,00	0,00%	0,00	
9 Pasivos financieros.	1.000,00	0,00%	0,00	0,00%	0,00	0,00%
<i>Ingresos Financieros</i>	<i>909.287,03</i>	<i>0,00%</i>	<i>0,00</i>	<i>0,00%</i>	<i>0,00</i>	
TOTAL	23.313.497,86	87,03%	20.289.748,84	100,00%	15.161.715,86	74,73%
Mancomunidades	22.563.284,46	87,72%	19.792.938,90	97,55%	14.784.389,54	97,51%
Entidades Locales Menores	750.213,40	66,22%	496.809,94	2,45%	377.326,32	2,49%

Las obligaciones reconocidas netas del ejercicio ascienden a 19.830,83 miles de euros, lo que supone un índice de ejecución del gasto de 85,38% sobre los créditos definitivos, y supone una disminución del 25,83% respecto de las obligaciones del ejercicio anterior. Las Mancomunidades suponen el 97,82% de ese total de obligaciones reconocidas, y las ETAIC el 2,18% restante.

Cuadro 80 Liquidación agregada presupuesto de gastos. Resto de entidades

LIQUIDACIÓN AGREGADA PRESUPUESTO DE GASTOS. EJERCICIO 2015						
RESTO DE ENTIDADES						
CAPÍTULO	CRÉDITOS DEF	% EJECUCIÓN	ORN	PESO	PAGOS	% PAGO
1 Gastos de personal.	8.110.723,99	84,53%	6.856.217,34	34,57%	6.749.214,06	98,44%
2 Gastos corrientes en bienes y servicios.	12.294.599,90	90,37%	11.110.276,31	56,03%	7.672.025,69	69,05%
3 Gastos financieros.	228.908,42	38,78%	88.770,99	0,45%	87.181,97	98,21%
4 Transferencias corrientes.	383.812,43	77,83%	298.717,44	1,51%	227.968,42	76,32%
<i>Gastos Corrientes</i>	<i>21.018.044,74</i>	<i>87,32%</i>	<i>18.353.982,08</i>	<i>92,55%</i>	<i>14.736.390,14</i>	<i>80,29%</i>
6 Inversiones reales.	1.918.857,14	71,55%	1.372.858,67	6,92%	1.090.440,72	79,43%
7 Transferencias de capital.	182.640,22	0,00%	0,00	0,00%	0,00	--
<i>Gastos capital</i>	<i>2.101.497,36</i>	<i>65,33%</i>	<i>1.372.858,67</i>	<i>6,92%</i>	<i>1.090.440,72</i>	<i>79,43%</i>
8 Activos financieros.	0,00	--	0,00	0,00%	0,00	--
9 Pasivos financieros.	106.997,24	97,19%	103.991,23	0,52%	103.991,23	100,00%
<i>Gastos Financieros</i>	<i>106.997,24</i>	<i>97,19%</i>	<i>103.991,23</i>	<i>0,52%</i>	<i>103.991,23</i>	<i>100,00%</i>
TOTAL	23.226.539,34	85,38%	19.830.831,98	100,00%	15.930.822,09	80,33%
Mancomunidades	22.501.125,94	86,21%	19.398.456,86	97,82%	15.516.622,07	97,40%
Entidades Locales Menores	736.313,40	58,72%	432.375,12	2,18%	414.200,02	2,60%

El resultado presupuestario agregado de estas entidades fue de 665,61 miles de euros, presentando 6 Mancomunidades y 1 ETAIC un resultado negativo.

Cuadro 81 Resultado presupuestario. Resto de entidades

RESULTADO PRESUPUESTARIO. EJERCICIO 2015				
RESTO DE ENTIDADES				
NOMBRE	DRN	ORN	AJUSTES	RESULTADO
a. Operaciones corrientes	19.359.361,15	18.353.982,08		1.005.379,07
b. Otras operaciones no financieras	930.387,69	1.372.858,67		-442.470,98
I. Total operaciones no financieras (a+b)	20.289.748,84	19.726.840,75		562.908,09
c. Activos financieros	0,00	0,00		0,00
d. Pasivos financieros	0,00	103.991,23		0,00
II. Total operaciones financieras (c+d)	0,00	103.991,23		-103.991,23
RDO. PRESUPUESTARIO. EJERCICIO (I+II)	20.289.748,84	19.830.831,98		458.916,86
3. Créditos gastados financiados con remanentes de tesorería	0,00	0,00	708.783,04	0,00
4. Desviaciones de financiación negativas del ejercicio	0,00	0,00	269.802,31	0,00
5. Desviaciones de financiación positivas del ejercicio	0,00	0,00	771.896,50	0,00
RDO. PRESUPUESTARIO AJUSTADO (I+II+3+4-5)	20.289.748,84	19.830.831,98	206.688,85	665.605,71
Mancomunidad	19.792.938,90	19.398.456,86	138.599,71	533.081,75
Entidad Local Menor	496.809,94	432.375,12	68.089,14	132.523,96

Siendo las siguientes las únicas seis entidades que presentan resultado presupuestario negativo:

TIPO ENTIDAD	NOMBRE	RESULTADO PRESUPUESTARIO 2014
Mancomunidad	Vales do Ulla e Umia - G36213528	-137.488,73
Mancomunidad	Terras de Pontevedra Dinamización Producto Turístico - P3600035D	-22.261,98
Mancomunidad	Comarca de Ourense - P3200026G	-19.169,27
Mancomunidad	Turística Mun. Carballiño, Ribadavia, Boborás e Leiro - P3200017F	-12.161,62
Mancomunidad	Comarca de Verín - P3200025I	-8.240,80
Mancomunidad	Ayuntamientos do Val Miñor - P8605705F	-3.750,88
Entidad Local Menor	Berán - P3200002H	-11,35

IV.4.1 ESTRUCTURA DE LOS PRESUPUESTOS.

En lo que respecta a la estructura del presupuesto del resto de entidades, es de destacar lo siguiente:

- En la vertiente de los ingresos, los de naturaleza tributaria representan el 14,75% del total de ingresos. Los ingresos procedentes de otras administraciones públicas suponen el 83,93% de sus ingresos totales, careciendo de ingresos procedentes del endeudamiento. La disminución anual de los ingresos (21,86%) procede, fundamentalmente, de la disminución de los ingresos procedentes de las transferencias, que bajan un 14,40%, lo que representa 2.865,87 miles de euros, produciéndose también caídas porcentuales importantes en los ingresos de naturaleza tributaria (un 45,19% para alcanzar 2.467,58 miles de euros).
- Por lo que respecta a los gastos, el 88,37% son gastos de funcionamiento de la entidad local (capítulos I y II) y el 6,75% son gastos de capital (Capítulos VI y VII), representando entre ambos el 95,12% del gasto total de estas entidades. El gasto de transferencias (Capítulo IV) asciende al 1,47% y la carga financiera (Capítulos III y IX) el 0,95%. Comparando este dato con los de los ejercicios anteriores, se observa como la disminución global del presupuesto de gastos (25,83%) viene causada fundamentalmente por la disminución del gasto corriente 21,83% (hasta alcanzar los 5.016,93 miles de euros) y del gasto de capital en un 52,29% (que en términos absolutos se traducen en 1.504,37 miles de euros), bajando igualmente la carga financiera en un -84,08%, lo que representa 1.018,21 miles de euros.

Cuadro 82 Estructura del presupuesto. Resto de entidades

INGRESOS	2012	2013	2014	2015	% Variac. 2015/2014	ACUMULADA
Tributos	5.024.000,93	5.282.787,75	5.461.060,18	2.993.478,46	-45,19%	-40,42%
Transferencias	18.320.037,17	22.588.927,58	19.895.958,18	17.030.090,62	-14,40%	-7,04%
Endeudamiento	178.691,10	6.752.059,81	0,00	0,00	0,00%	-100,00%
Otros	636.644,45	498.864,86	607.638,37	266.179,76	-56,19%	-58,19%
TOTAL	24.159.373,65	35.122.640,00	25.964.656,73	20.289.748,84	-21,86%	-16,02%

GASTOS	2012	2013	2014	2015	% Variac. 2015/2014	ACUMULADA
Gasto Corriente	21.424.005,81	23.950.742,04	22.983.420,62	17.966.493,65	-21,83%	-16,14%
Carga Financiera	514.357,53	927.890,89	1.210.976,89	192.762,22	-84,08%	-62,52%
Transferencias Corrientes	397.740,38	650.992,45	338.057,30	298.717,44	-11,64%	-24,90%
Gasto capital	2.438.811,07	3.469.692,06	2.877.233,12	1.372.858,67	-52,29%	-43,71%
Otros	0,00	500.000,00	0,00	500.000,00	0,00%	0,00%
TOTAL	24.774.914,79	29.499.317,44	27.409.687,93	20.330.831,98	-25,83%	-17,94%

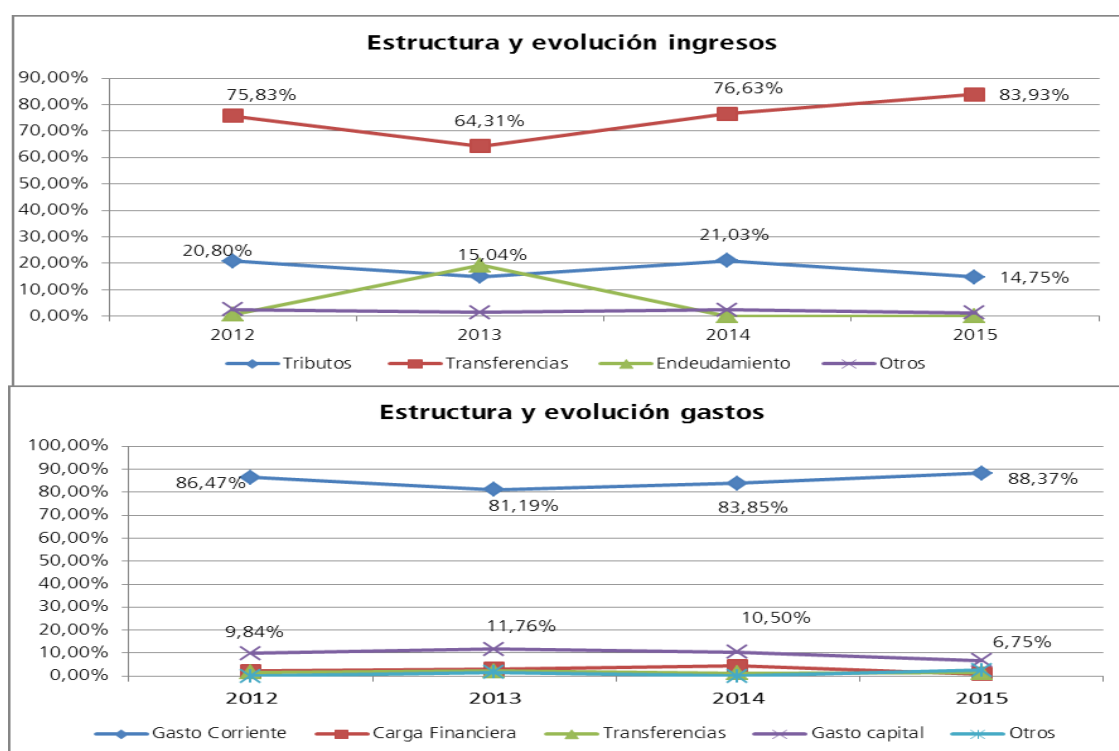

IV.4.2. EVOLUCIÓN DE LAS MAGNITUDES PRESUPUESTARIAS

El conjunto de estas entidades presenta un ahorro bruto positivo, si bien un total de 7 de ellas presentan ahorro bruto negativo en el ejercicio 2015, lo que refleja su incapacidad para financiar con sus propios recursos las inversiones y amortización de la deuda. La situación de estas entidades se presenta en el anexo 22 de este informe, destacándose en el cuadro siguiente la situación global a nivel tipo de entidad.

Cuadro 83 Ahorro Bruto. Resto de entidades

DESCRIPCIÓN	2012	2013	2014	2015	% Variac. 2015/2014
Ingresos por operaciones corrientes (Cap. I a V)	22.830.319,53	26.540.492,37	24.891.274,29	19.359.361,15	-22,22%
Gastos por operaciones corrientes (Cap. I a IV)	22.017.735,35	24.716.265,49	24.306.166,05	18.353.982,08	-24,49%
Ahorro Bruto	812.584,18	1.824.226,88	585.108,24	1.005.379,07	71,83%
Entidad Local Menor	-109.254,39	-153.260,94	119.674,55	126.771,44	5,93%
Mancomunidad	921.838,57	1.977.487,82	465.087,27	878.607,63	88,91%

Cuadro 84 Ahorro Bruto Negativo. Resto de entidades

TIPO	NOMBRE	AHORRO BRUTO 2015
Mancomunidad	Intermunicipal Voluntaria do Ribeiro - P3200021H	-147.309,18
Mancomunidad	Intermunicipal Voluntaria Santa Agueda - P3200027E	-106.123,82
Mancomunidad	Comarca de Ourense - P3200026G	-18.869,27
Mancomunidad	Mariña Lucense - P2700001G	-15.663,52
Mancomunidad	Comarca de Verín - P3200025I	-8.240,80
Entidad Local Menor	Queimadelos - P3600003B	-3.534,52
Mancomunidad	Turística Mun. Carballiño, Ribadavia, Boborás e Leiro - P3200017F	-59,21

Por lo que respecta al superávit o déficit por operaciones no financieras, si bien en términos acumulados es positivo, se constata que un total de 9 entidades mantienen una posición de saldo presupuestario no financiero negativo. En el anexo 23 de este informe se presenta el saldo presupuestario de estas entidades, destacándose en el cuadro que sigue la situación global a nivel tipo de entidad.

Cuadro 85 Superávit no financiero. Resto de entidades

DESCRIPCIÓN	2012	2013	2014	2015	% Variac. 2015/2014
Total Ingresos no financieros (Cap I a VII)	23.980.682,55	28.370.580,19	25.964.653,15	20.289.748,84	-21,86%
Total Gastos no Financieros (Cap I a VII)	24.456.546,42	28.185.957,55	27.183.399,17	19.726.840,75	-27,43%
Superávit/Déficit no financiero	-475.863,87	184.622,64	-1.218.746,02	562.908,09	-146,19%
Entidades Locales Menores	-874.876,31	-1.629.382,60	-1.469.877,36	64.434,82	-104,38%
Mancomunidades	399.012,44	1.814.005,24	250.784,92	498.473,27	98,77%

Las 9 entidades que presentan déficit por operaciones no financieras son las siguientes:

Cuadro 86 Déficit no financiero. Resto de entidades.

TIPO	NOMBRE	DÉFICIT NO FINANCIERO. 2014
Mancomunidad	Ría de Arosa-Zona Norte - P1500018E	-170.948,45
Mancomunidad	Intermunicipal Voluntaria Santa Agueda - P3200027E	-158.156,12
Entidad Local Menor	Chenlo - P3600012C	-31.912,64

TIPO	NOMBRE	DÉFICIT NO FINANCIERO. 2014
Mancomunidad	Comarca de Ourense - P3200026G	-19.169,27
Mancomunidad	Mariña Lucense - P2700001G	-15.663,52
Mancomunidad	Turística Mun. Carballiño, Ribadavia, Boborás e Leiro - P3200017F	-12.161,62
Mancomunidad	Comarca de Verín - P3200025I	-8.240,80
Entidad Local Menor	Queimadelos - P3600003B	-3.534,52
Entidad Local Menor	Beran - P3200002H	-11,35

Esta situación acumulada de superávit no financiero permite a estas entidades financiar sus gastos sin acudir al nuevo endeudamiento, lo que se traduce en la disminución del saldo vivo del endeudamiento en un importe de 103,99 miles de euros, presentándose en el cuadro siguiente la situación global por tipo de entidad, y en el anexo 24 de este informe la relación completa.

Cuadro 87 Variación endeudamiento. Resto de entidades

DESCRIPCIÓN	2012	2013	2014	2015	% Variac. 2015/2014
Ingresos Cap IX Pasivos Financieros	178.691,10	6.752.059,81	0,00	0,00	0,00%
Gastos Cap IX Pasivos Financieros	318.368,37	813.359,89	225.938,76	103.991,23	-53,97%
Incremento (+)/Disminución (-) endeudamiento	-139.677,27	5.938.699,92	-225.938,76	-103.991,23	-53,97%
Entidad Local Menor	0,00	0,00	0,00	0,00	0,00%
Mancomunidad	-139.677,27	5.938.699,92	-225.938,76	-103.991,23	-53,97%

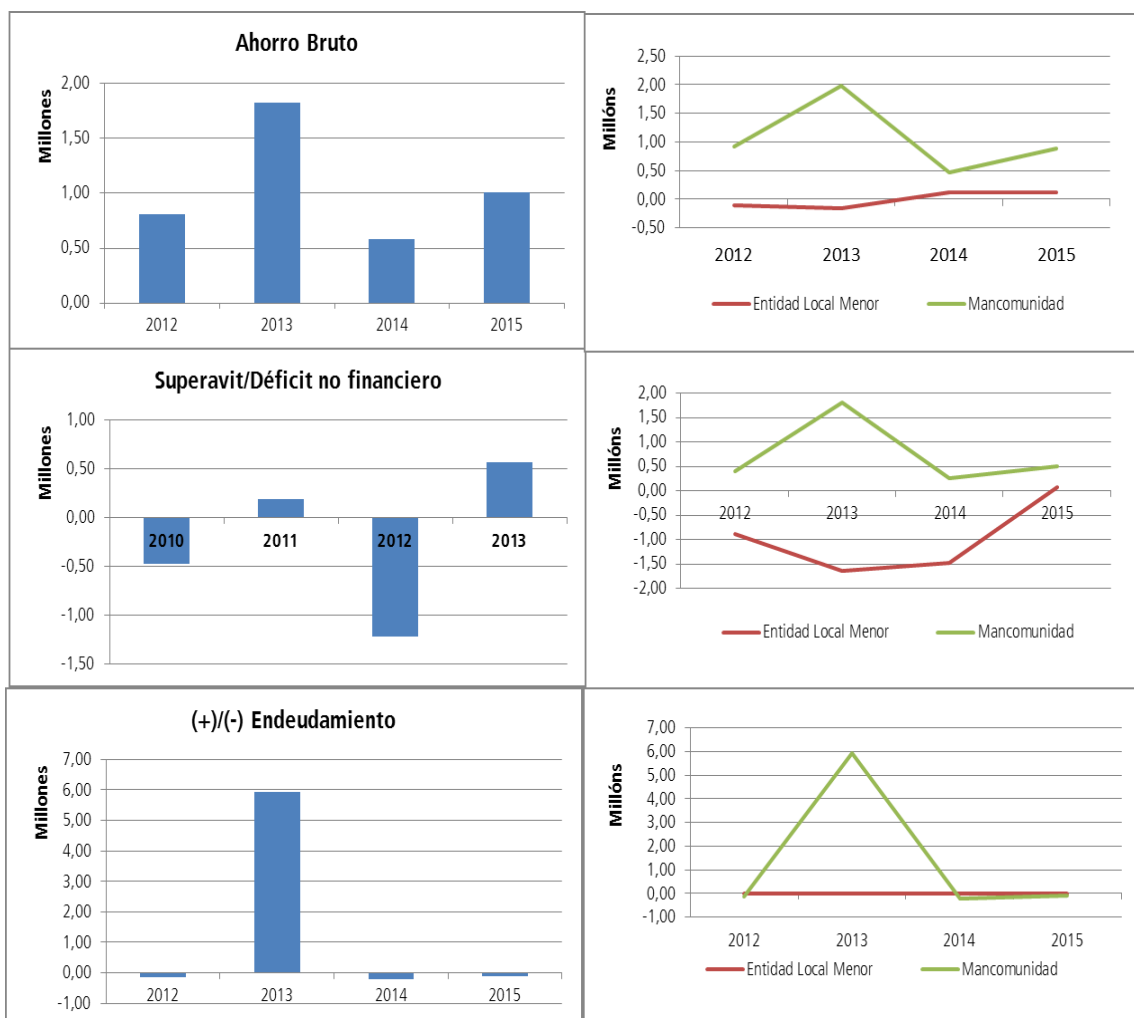

IV.4.3.REMANENTE DE TESORERÍA.

El remanente de tesorería indica la capacidad de la entidad local para hacer frente a sus deudas a corto plazo a fin de ejercicio. Su importe agregado alcanza la cifra de 6.696,24 miles de euros, representando los saldos de dudoso cobro el 19,45% del total de derechos pendientes de cobro a fin de ejercicio.

Sólo 1 entidad (Mancomunidad Comarca de Ourense) presenta un remanente de tesorería negativo, figurando la relación completa de entidades y sus remanentes de tesorería en el anexo 25, destacándose en el siguiente cuadro el resumen a nivel tipo de entidad.

Cuadro 88 Remanente de tesorería. Resto de entidades

APUNTE	2012	2013	2014	2015	% Variac. 2015/2014
1. Fondos líquidos	14.340.210,50	12.392.339,73	11.510.711,93	5.856.640,23	-49,12%
2. Derechos pendientes de cobro	26.086.515,00	13.176.299,19	13.444.760,43	8.054.420,74	-40,09%
3. Obligaciones pendientes de pago	7.387.551,77	7.172.749,01	5.088.918,08	3.900.009,89	-23,36%
I. Remanente de tesorería total (1+2-3)	21.372.384,41	15.743.071,13	14.124.486,18	8.618.862,02	-38,98%
II. Saldos de dudoso cobro	9.365.340,54	1.698.080,47	1.969.636,67	1.566.423,09	-20,47%
III. Exceso de financiación afectada	6.767.884,15	4.520.882,55	3.087.212,44	356.198,48	-88,46%
IV. Remanente de tesorería para gastos generales (I - II - III)	5.239.159,72	9.524.108,11	9.067.637,07	6.696.240,45	-26,15%
Mancomunidades	3.316.638,35	7.812.263,69	7.303.658,39	6.043.841,71	-17,25%
Entidades Locales Menores	1.922.521,37	1.711.844,42	1.763.978,68	652.398,74	-63,02%
Saldo 413	907.213,84	408.639,06	429.604,66	87.346,16	-79,67%
Mancomunidades	548.986,25	21.137,19	187.730,00	87.346,16	-53,47%
Entidades Locales Menores	358.227,59	387.501,87	241.874,66	0,00	-100,00%

Sin embargo, esta cifra de remanente de tesorería se debe corregir por la existencia de obligaciones vencidas y exigibles no imputadas al presupuesto. Estas obligaciones se recogen en la cuenta 413 y ascienden a un importe total de 87,35 miles de euros, con una disminución del 79,67% respecto de las cifras alcanzadas en el ejercicio anterior. Esta cuantía debe ser minorada del remanente de tesorería para gastos generales, a resultas de lo cual el número de entidades con remanente de tesorería negativo permanece invariable.

V. ENDEUDAMIENTO DE LAS ENTIDADES LOCALES

En el marco de la actividad económica de las entidades locales, los gastos que no se financian con los ingresos corrientes y de capital deben financiarse mediante la contracción neta de pasivos; no obstante, es preciso distinguir entre la contracción de pasivos en un período de tempo (variación neta de pasivos) y el saldo en circulación en un momento determinado (endeudamiento vivo).

A continuación se analizará el endeudamiento vivo de las entidades locales de Galicia, tomando como concepto de endeudamiento los pasivos totales, que es el concepto de endeudamiento más amplio posible, porque comprende la totalidad de pasivos contraídos por las entidades locales, cualquiera que sea su naturaleza (créditos no comerciales a corto y largo plazo, en euros y monedas distintas del euro, créditos comerciales y otras obligaciones pendientes de pago).

Este es el concepto de endeudamiento que figura reflejado en las cuentas financieras de las entidades locales; el mismo difiere del concepto de deuda elaborada según el protocolo de déficit

excesivo, que se utiliza desde una perspectiva de estabilizad presupuestaria, y que se diferencia de lo anterior en que no incluye los pasivos de las Administraciones Públicas en poder de otras Administraciones Públicas ni los créditos comerciales y otras cuentas pendientes de pago, siendo diferentes también los métodos de valoración de los pasivos.

V.1.ANALISIS AGREGADO

V.1.1 ENDEUDAMIENTO VIVO

El endeudamiento vivo das entidades locales de Galicia, a 31 de diciembre de 2015, asciende a 769.960,52 miles de euros, segundo o detalle que se muestra no Cuadro siguiente

Cuadro 89 Endeudamiento vivo das entidades locales de Galicia.

ENDEUDAMIENTO VIVO POR TIPO DE ENTIDAD			
EJERCICIO 2015			
TIPO ENTIDAD	2015	%	DEUDA POR HABITANTE
Total Ayuntamientos	607.965.944,03	78,96%	224,96
Ayuntamiento 1-Más de 50.000 habitantes	266.380.424,94	34,60%	269,09
Ayuntamiento 2-De 20.001 a 50.000 habitante	79.575.370,29	10,33%	184,80
Ayuntamiento 3-De 10.001 a 20.000 habitante	107.389.760,98	13,95%	228,15
Ayuntamiento 4-De 5.001 a 10.000 habitantes	76.234.614,77	9,90%	200,15
Ayuntamiento 5-Menos de 5.000 habitantes	78.385.773,05	10,18%	182,11
Diputación	159.886.212,35	20,77%	58,52
Resto Entidades	2.108.363,28	0,27%	
Entidad Local Menor	6.710,30	0,00%	
Mancomunidad	2.101.652,98	0,27%	
Total	769.960.519,66	100,00%	141,67

El mayor volumen de deuda viva se concentra en los ayuntamientos (78,96% del total), representando la deuda de las Diputaciones Provinciales el 20,77% del total y siendo insignificante el endeudamiento de los resto de entidades del sector local (0,27%)

Existe una relación entre la deuda por habitante y el tamaño de los ayuntamientos, de manera que a mayor tamaño del ayuntamiento, mayor volumen de deuda, pasando de una deuda de 182,11 euros por habitante en los ayuntamientos más pequeños hasta los 269,09 euros de las siete ciudades gallegas. La única excepción, también en esta materia, se da en los ayuntamientos de población entre 20.001 y 50.000 habitantes.

El cuadro siguiente recoge la evolución porcentual del endeudamiento vivo desde el ejercicio 2012.

Cuadro 90 Evolución temporal del endeudamiento vivo de las entidades locales de Galicia

TIPO ENTIDAD		2013	2014	2015	% Variac. 2015/2012
Total Ayuntamientos		-10,10%	-16,75%	-10,30%	-32,87%
Ayuntamiento	1-Más de 50.000 habitantes	-12,04%	-15,79%	-11,18%	-34,21%
Ayuntamiento	2-De 20.001 a 50.000 habitante	-4,07%	-21,77%	-9,90%	-32,38%
Ayuntamiento	3-De 10.001 a 20.000 habitante	-12,96%	-18,61%	-12,30%	-37,87%
Ayuntamiento	4-De 5.001 a 10.000 habitantes	-7,24%	-15,75%	-8,34%	-28,37%
Ayuntamiento	5-Menos de 5.000 habitantes	-7,53%	-12,49%	-6,66%	-24,46%
Diputaciones		-21,81%	-30,57%	-14,41%	-53,54%
Resto Entidades		273,83%	-2,85%	-75,54%	-11,16%
Mancomunidad		0,00%	0,00%	0,00%	0,00%
Consortio		274,61%	-2,85%	-75,60%	-11,19%
Entidad Local Menor		-12,78%	-20,04%	-11,83%	-38,51%
TOTAL		-10,10%	-16,75%	-10,30%	-32,87%

Como se desprende del cuadro anterior, el endeudamiento vivo experimenta una progresiva disminución desde el ejercicio 2012, que en términos acumulados asciende al 232,87%, disminución que afecta con especial intensidad a las 7 ciudades gallegas, siendo los ayuntamientos de menor tamaño y las mancomunidades las únicas entidades locales que presentan en términos acumulados un incremento de su endeudamiento.

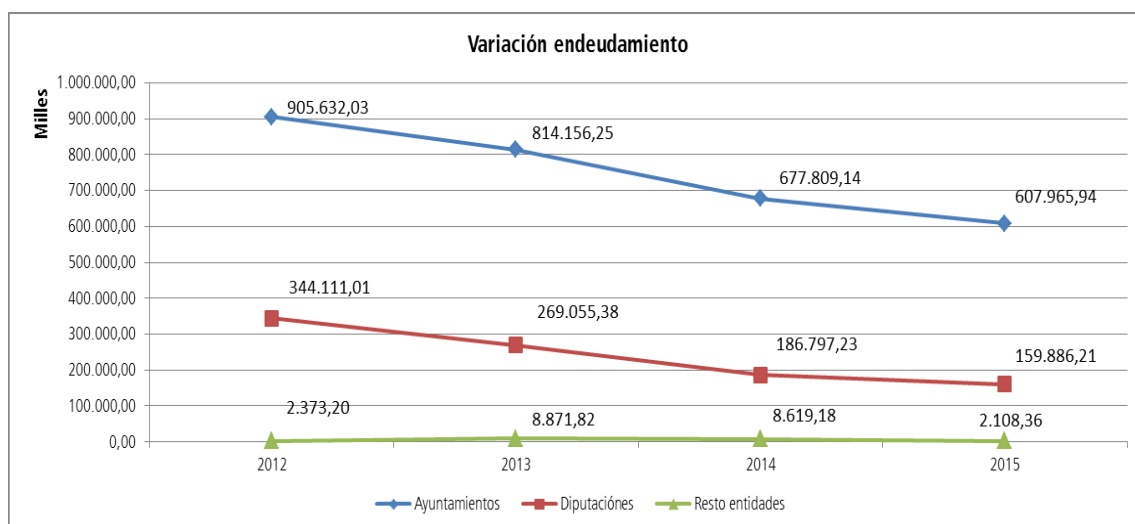

V.1.2 ÍNDICE DE CARGA FINANCIERA.

La carga financiera se define como el gasto anual necesario para hacer frente al pago de intereses y la amortización de la deuda (obligaciones reconocidas en los capítulos III y IX

respectivamente). El índice de carga financiera mide el porcentaje de ingresos corrientes que se tienen que destinar al pago de la carga financiera e indica por lo tanto la capacidad de hacer frente al servicio financiero de la deuda con recursos propios.

Los cuadros siguientes recogen la evolución de este índice de carga financiera en términos absolutos y relativos.

Cuadro 91 Evolución del índice de carga financiera de las entidades locales de Galicia.

CONCEPTO	2012	2013	2014	2015
Coste financiero de la deuda (Capítulo III)	28.281.154,55	27.556.450,74	23.861.947,35	11.538.921,58
Amortizaciones (Capítulo IX)	153.524.173,88	199.381.357,35	208.714.042,17	153.885.912,59
Carga Financiera total	181.805.328,43	226.937.808,09	232.575.989,52	165.424.834,17
Ingresos Corrientes (Capítulos I a V)	2.500.933.953,63	2.632.822.248,45	2.648.124.552,40	2.675.030.938,42
% coste financiero/ingresos corrientes	1,13%	1,05%	0,90%	0,43%
% amortizaciones/ingresos corrientes	6,14%	7,57%	7,88%	5,75%
% Carga financiera/ingresos corrientes	7,27%	8,62%	8,78%	6,18%
Ayuntamientos	6,29%	7,72%	7,73%	6,24%
1-Más de 50.000 habitantes	6,51%	8,96%	8,25%	7,19%
2-De 20.001 a 50.000 habitante	7,16%	7,66%	8,01%	5,12%
3-De 10.001 a 20.000 habitante	6,95%	8,13%	8,46%	5,79%
4-De 5.001 a 10.000 habitantes	6,08%	6,19%	7,70%	6,24%
5-Menos de 5.000 habitantes	4,21%	5,02%	5,25%	5,05%
Diputaciones	12,57%	13,69%	14,46%	6,20%
Mancomunidad	2,38%	3,62%	5,09%	1,02%
Consortio	0,10%	0,12%	0,05%	0,00%
Entidad Local Menor	0,03%	0,13%	0,10%	0,10%

Como se desprende del cuadro anterior, el índice de carga financiera experimenta un progresivo aumento durante los ejercicios de 2012 hasta el 2014, que tiene causa en el mayor volumen de recursos que se dedica anualmente a amortización de las deudas vivas, y en menor medida al incremento del coste financiero de la deuda; en el ejercicio 2015 se produce una notable caída de este índice motivado por la disminución tanto del volumen de recursos dedicados a la amortización (consecuencia del descenso del endeudamiento vivo) como del coste de la deuda, con la vuelta paulatina a niveles incluso inferiores a los existentes en el ejercicio 2012.

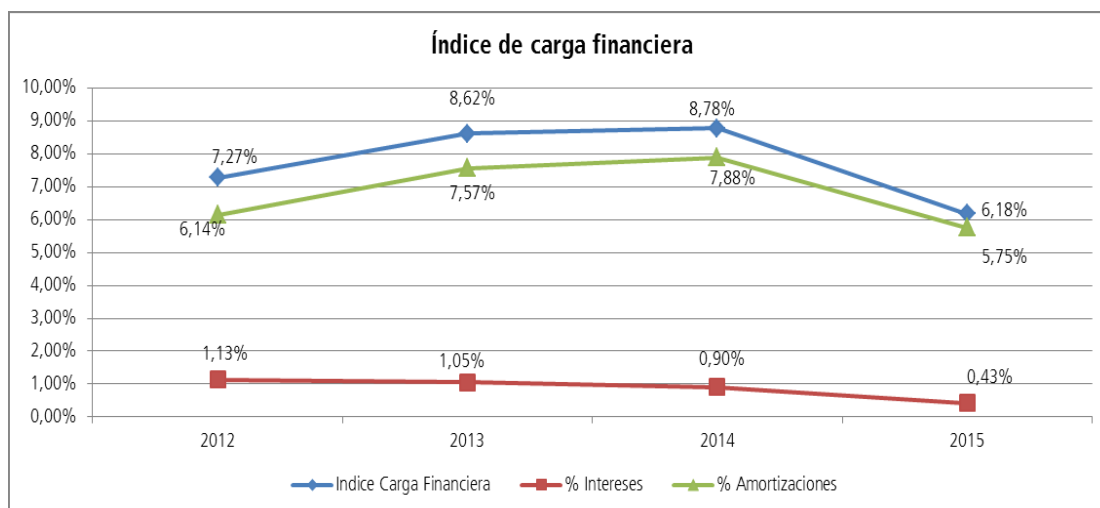

V.1.3 SOSTENIBILIDAD DE LA DEUDA

La relación entre el importe y evolución del endeudamiento vivo y otras magnitudes presupuestarias permite una valoración sobre la sostenibilidad del endeudamiento, entendiendo por tal la capacidad de la entidad local para hacer frente al cumplimiento de las obligaciones derivadas del mismo.

El ahorro bruto, definido como la diferencia entre los ingresos corrientes (capítulos I a V) y los gastos corrientes (capítulos I a IV), constituye una medida de la capacidad de la entidad para financiar con recursos propios las inversiones y la amortización de la deuda.

El saldo primario, definido como la diferencia entre los ingresos corrientes (capítulos I a V) y los gastos corrientes excluidos los gastos financieros del capítulo III (capítulos I, II y IV), constituye una medida de la capacidad de financiación previa al pago del coste financiero derivado del endeudamiento.

El cuadro siguiente recoge los importes y evolución temporal de la deuda y magnitudes consideradas.

Cuadro 92 Sostenibilidad de la deuda de las entidades locales de Galicia.

SOSTENIBILIDAD DE LA DEUDA DE LAS ENTIDADES LOCALES				
CONCEPTO	2012	2013	2014	2015
Ingresos corrientes	2.500.933.953,63	2.632.822.248,45	2.648.124.552,40	2.675.030.938,42
Gastos corrientes	2.096.108.969,48	2.082.006.985,73	2.102.998.214,49	2.103.324.734,93
Coste financiero deuda (capítulo III)	28.281.154,55	27.556.450,74	23.861.947,35	11.538.921,58
Saldo primario	433.106.138,70	578.371.713,46	568.988.285,26	583.245.125,07
Ahorro Bruto	404.824.984,15	550.815.262,72	545.126.337,91	571.706.203,49

SOSTENIBILIDAD DE LA DEUDA DE LAS ENTIDADES LOCALES				
CONCEPTO	2012	2013	2014	2015
Total deuda financiera	1.252.243.330,59	1.092.171.068,49	873.407.158,78	769.960.519,66
% Deuda s/ ingresos corrientes	50,07%	41,48%	32,98%	28,78%
% Coste financiero/ gastos corrientes	1,35%	1,32%	1,13%	0,55%
% Coste financiero s/saldo primario	6,53%	4,76%	4,19%	1,98%
Total deuda financiera s/Ahorro bruto	3,09	1,98	1,60	1,35

Como se aprecia en el cuadro anterior, el volumen de la deuda mantiene una senda decreciente en el período de tiempo considerado, pasando de representar del 50,07% al 28,78% de los ingresos corrientes del ejercicio.

Por otra parte, el coste financiero de la deuda presenta también una evolución positiva en el período considerado, representando el 1,98% del saldo primario del ejercicio, valor al que cae desde el 6,53% del ejercicio 2012, fruto de la combinación de incremento de los ingresos corrientes y disminución del coste financiero de la deuda.

Finalmente la comparación del stock de deuda pública con el ahorro bruto indica el número de años teóricos necesarios para amortización total de la deuda con el ahorro bruto generado con la ejecución presupuestaria. Como se puede observar, se pasa de una duración teórica de 3,09 años en el ejercicio 2012 hasta la duración teórica de 1,35 años del ejercicio 2015, dato ilustrativo de la positiva evolución de la sostenibilidad de la deuda.

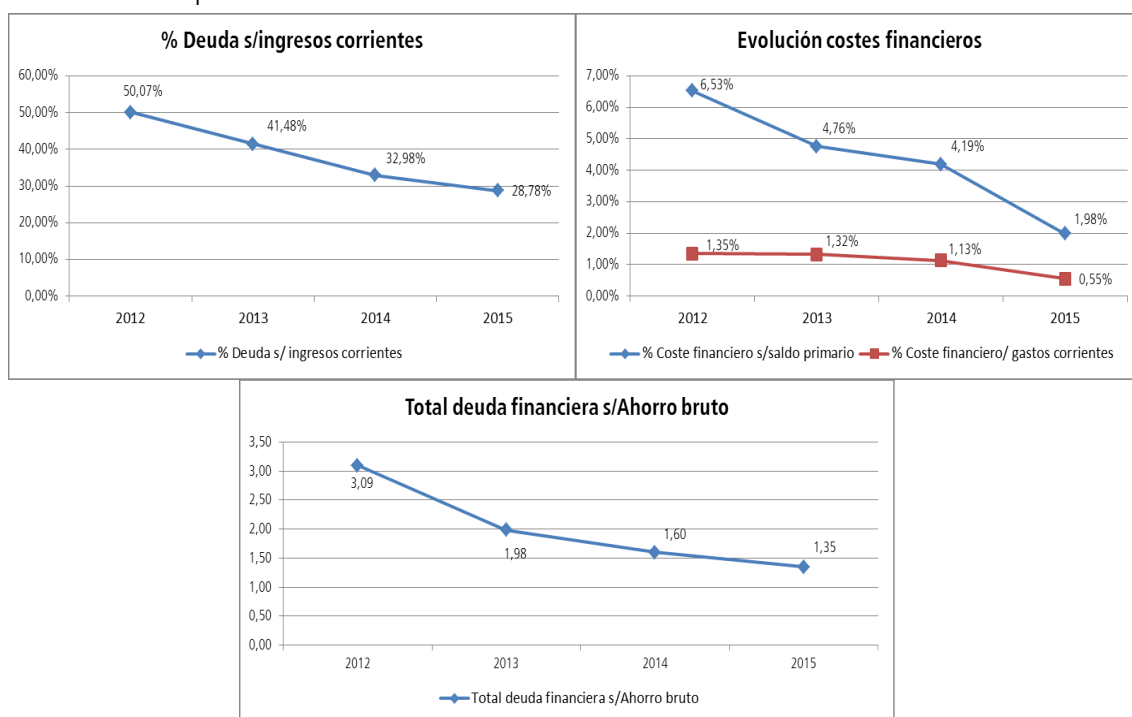

V.1.4 COMPARATIVA NACIONAL.

Por último, el cuadro siguiente muestra el resultado de comparar los indicadores de sostenibilidad de la deuda a nivel nacional:

COMUNIDAD AUTÓNOMA	%COSTE s/ SALDO PRIMARIO					% DEUDA s/AHORRO BRUTO				
	2012	2013	2014	2015	INDICE	2012	2013	2014	2015	INDICE
Andalucía	21,61%	16,24%	14,72%	9,72%	153,60%	727,12%	460,55%	375,66%	325,34%	128,45%
Aragón	13,91%	10,13%	9,69%	10,33%	163,22%	665,46%	402,24%	377,39%	339,00%	133,85%
Canarias	12,23%	7,88%	8,55%	4,26%	67,23%	422,57%	217,67%	208,52%	131,11%	51,77%
Cantabria	7,32%	6,51%	4,99%	2,11%	33,36%	343,18%	290,28%	231,44%	194,67%	76,86%
Castilla y León	11,25%	7,45%	6,53%	3,15%	49,74%	473,96%	258,60%	249,06%	196,62%	77,63%
Castilla-La Mancha	13,11%	10,27%	10,02%	4,16%	65,75%	499,33%	333,72%	319,95%	274,43%	108,35%
Catalunya	8,86%	7,65%	6,59%	4,58%	72,44%	355,53%	300,38%	245,59%	234,57%	92,61%
Comunitat Valenciana	16,63%	11,74%	10,65%	5,94%	93,84%	602,77%	364,26%	326,32%	267,45%	105,60%
Extremadura	8,99%	6,17%	6,70%	3,33%	52,68%	262,38%	196,41%	200,82%	168,56%	66,55%
Galicia	6,53%	4,76%	4,19%	1,98%	31,26%	309,33%	198,28%	160,22%	134,68%	53,17%
Illes Balears	13,21%	10,90%	11,71%	5,61%	88,68%	457,41%	330,12%	283,27%	216,99%	85,67%
La Rioja	6,04%	4,11%	3,81%	2,66%	42,05%	336,36%	292,77%	274,95%	153,46%	60,59%
Madrid	21,18%	20,28%	19,44%	9,59%	151,56%	723,14%	547,69%	414,80%	322,33%	127,26%
Principado de Asturias	9,45%	6,26%	5,57%	3,22%	50,90%	423,09%	269,67%	246,18%	184,73%	72,94%
Región de Murcia	23,11%	16,50%	15,27%	7,99%	126,17%	746,74%	562,18%	423,63%	370,86%	146,43%
TOTAL	14,77%	12,08%	11,33%	6,33%	100,00%	526,04%	367,86%	307,93%	253,27%	100,00%

A la vista de estos datos, cabe señalar como resultado que las entidades locales de Galicia son las que soportan el menor porcentaje de coste de la deuda sobre el saldo primario, y siendo en su conjunto las segundas en necesitar menos anualidades teóricas para la devolución íntegra de la deuda, tan sólo superadas por las entidades de Canarias.

V.2. DIPUTACIONES PROVINCIALES

Las 4 Diputaciones Provinciales presentan una evolución positiva de su volumen de endeudamiento, disminuyendo el mismo en un 14,41% en el ejercicio (53,54% en términos acumulados desde el ejercicio 2012).

Cuadro 93 Evolución endeudamiento Diputaciones Provinciales.

ENTIDAD	2012	2013	2014	2015	V. ANUAL	V. ACUMULADA
A Coruña - P1500000C	103.326.725,38	78.263.945,51	36.076.882,93	38.433.963,92	6,53%	-62,80%
Lugo - P2700000I	52.663.648,52	39.721.410,23	26.952.266,30	19.206.909,61	-28,74%	-63,53%
Ourense - P3200000B	56.021.262,59	45.622.460,71	36.795.697,12	27.630.073,12	-24,91%	-50,68%
Pontevedra - P3600000H	132.099.371,39	105.447.561,96	86.972.380,17	74.615.265,70	-14,21%	-43,52%
Total Diputaciones	344.111.007,88	269.055.378,41	186.797.226,52	159.886.212,35	-14,41%	-53,54%

El índice de carga financiera experimenta una paulatina disminución desde el 12,57% del ejercicio 2012 hasta el 6,20% del ejercicio 2015, siendo la Diputación de A Coruña la que mayor variación, tanto en términos anuales como acumulados y la Diputación de Ourense la única que experimenta un aumento de este índice.

Tal disminución agregada del índice tiene por causa a la disminución tanto de carga financiera como del importe de las anualidades de amortización de deuda.

Cuadro 94 Evolución índice de carga financiera Diputaciones Provinciales.

CONCEPTO	2012	2013	2014	2015	V. anual	V. Acumulada
Coste financiero de la deuda (Capítulo III)	4.822.860,40	2.028.069,64	1.008.419,52	529.552,70	-47,49%	-89,02%
Amortizaciones (Capítulo IX)	52.803.188,93	65.172.060,44	69.556.335,11	31.814.559,16	-54,26%	-39,75%
Carga Financiera total	57.626.049,33	67.200.130,08	70.564.754,63	32.344.111,86	-54,16%	-43,87%
Ingresos Corrientes (Capítulos I a V)	458.529.782,32	490.962.076,38	487.934.816,55	521.596.042,67	6,90%	13,75%
% coste financiero/ingresos corrientes	1,05%	0,41%	0,21%	0,10%	-50,88%	-90,35%
% amortizaciones/ingresos corrientes	11,52%	13,27%	14,26%	6,10%	-57,21%	-47,03%
% Carga financiera/ingresos corrientes	12,57%	13,69%	14,46%	6,20%	-57,12%	-50,66%
A Coruña - P1500000C	13,13%	11,12%	19,89%	0,01%	-99,95%	-99,92%
Lugo - P2700000I	10,88%	13,78%	13,00%	9,87%	-24,08%	-9,28%
Ourense - P3200000B	8,76%	14,64%	11,84%	11,21%	-5,32%	27,97%
Pontevedra - P3600000H	14,71%	16,36%	9,79%	9,21%	-5,92%	-37,39%

Como se aprecia en el cuadro siguiente, el volumen de la deuda de las Diputaciones provinciales mantiene una senda decreciente en el período de tiempo considerado, pasando de representar del 75,05% al 30,65% de los ingresos corrientes del ejercicio. El coste financiero de la deuda presenta también una evolución positiva en el período considerado, representando el 0,24% del saldo primario del ejercicio, valor al que cae desde el 2,86% del ejercicio 2012. Finalmente, el número de años teóricos necesarios para amortización total de la deuda pasa de una duración teórica de 2,10 años en el ejercicio 2012 hasta la duración teórica de 0,72 años del ejercicio 2015, dato ilustrativo de la positiva evolución de la sostenibilidad de la deuda.

Cuadro 95 Sostenibilidad de la deuda de las Diputaciones Provinciales

CONCEPTO	2012	2013	2014	2015
Ingresos corrientes	458.529.782,32	490.962.076,38	487.934.816,55	521.596.042,67
Gastos corrientes	294.594.953,28	272.597.315,35	267.213.439,83	300.844.480,76
Coste financiero deuda (capítulo III)	4.822.860,40	2.028.069,64	1.008.419,52	529.552,70
Saldo primario	168.757.689,44	220.392.830,67	221.729.796,24	221.281.114,61
Ahorro Bruto	163.934.829,04	218.364.761,03	220.721.376,72	220.751.561,91
Total deuda financiera	344.111.007,88	269.055.378,41	186.797.226,52	159.886.212,35

CONCEPTO	2012	2013	2014	2015
% Deuda s/ ingresos corrientes	75,05%	54,80%	38,28%	30,65%
% Coste financiero/ gastos corrientes	1,64%	0,74%	0,38%	0,18%
% Coste financiero s/saldo primario	2,86%	0,92%	0,45%	0,24%
A Coruña - P1500000C	1,44%	0,37%	0,10%	0,02%
Lugo - P2700000I	3,18%	1,14%	0,40%	0,07%
Ourense - P3200000B	10,24%	2,78%	1,42%	0,69%
Pontevedra - P3600000H	2,52%	0,79%	0,59%	0,46%
Total deuda financiera s/ Ahorro bruto	2,10	1,23	0,85	0,72
A Coruña - P1500000C	1,48%	0,86%	0,37%	0,38%
Lugo - P2700000I	2,38%	1,39%	0,84%	0,69%
Ourense - P3200000B	4,06%	1,63%	1,27%	0,96%
Pontevedra - P3600000H	2,27%	1,49%	1,42%	1,21%

V.3 AYUNTAMIENTOS

V.3.1. AYUNTAMIENTOS DE MÁS DE 50.000 HABITANTES

Las 7 ciudades gallegas presentan una evolución positiva de su volumen de endeudamiento, disminuyendo el mismo en un 11,18% en el ejercicio 2015 (34,21% en términos acumulados desde el ejercicio 2012).

Cuadro 96 Evolución endeudamiento ayuntamientos de más de 50.000 habitantes

ENTIDAD	2012	2013	2014	2015	V. anual	V. Acumulada
A Coruña - P1503000J	95.651.786,26	96.860.926,19	90.552.864,79	98.998.679,52	9,33%	3,50%
Ferrol - P1503700E	37.780.881,59	35.566.441,57	33.251.495,56	30.598.934,06	-7,98%	-19,01%
Lugo - P2702800J	44.095.467,12	34.671.032,67	27.772.925,34	18.954.547,73	-31,75%	-57,01%
Ourense - P3205500F	56.558.925,78	47.229.713,37	38.011.879,57	28.743.356,12	-24,38%	-49,18%
Pontevedra - P3603800H	24.765.757,71	22.198.772,50	17.643.696,78	14.125.488,88	-19,94%	-42,96%
Santiago de Compostela - P1507900G	67.542.933,10	59.182.736,99	47.141.941,36	46.913.955,81	-0,48%	-30,54%
Vigo - P3605700H	78.513.911,86	60.430.704,68	45.525.301,74	28.045.462,82	-38,40%	-64,28%
Total Ayuntamientos	404.909.663,42	356.140.327,97	299.900.105,14	266.380.424,94	-11,18%	-34,21%

El índice de carga financiera experimenta un paulatino incremento desde el 6,51% del ejercicio 2012, si bien en el ejercicio 2015 cambia la tendencia y disminuye en un 12,84% anual hasta representar el 7,19%, siendo los ayuntamientos de Santiago de Compostela, Ferrol y Ourense los que mayor incremento experimentan, tanto en términos anuales como acumulados.

Cuadro 97 Evolución índice de carga financiera ayuntamientos de más de 50.000 habitantes.

CONCEPTO	2012	2013	2014	2015	V. anual	V. Acumulada
Coste financiero de la deuda (Capit. III)	8.474.559,01	8.030.672,01	6.871.770,22	5.477.220,24	-20,29%	-35,37%
Amortizaciones (Capítulo IX)	46.640.989,50	71.650.339,75	66.430.896,57	60.088.371,45	-9,55%	28,83%
Carga Financiera total	55.115.548,51	79.681.011,76	73.302.666,79	65.565.591,69	-10,55%	18,96%
Ingresos Corrientes (Capítulos I a V)	846.220.338,86	889.200.241,21	888.257.174,72	911.502.561,11	2,62%	7,71%
% coste financiero/ingresos corrientes	1,00%	0,90%	0,77%	0,60%	-22,33%	-40,00%
% amortizaciones/ingresos corrientes	5,51%	8,06%	7,48%	6,59%	-11,85%	19,60%
% Carga financiera/ingresos corrientes	6,51%	8,96%	8,25%	7,19%	-12,84%	10,44%
A Coruña - P1503000J	6,81%	5,88%	6,06%	6,34%	4,62%	-6,90%
Ferrol - P1503700E	7,91%	7,15%	7,34%	13,84%	88,56%	74,97%
Lugo - P2702800J	8,20%	12,23%	7,71%	10,18%	32,04%	24,15%
Ourense - P3205500F	5,28%	11,25%	12,11%	8,28%	-31,63%	56,82%
Pontevedra - P3603800H	6,38%	5,82%	6,41%	4,45%	-30,58%	-30,25%
Santiago de Compostela - P1507900G	10,47%	10,56%	15,06%	5,18%	42,61%	57,53%
Vigo - P3605700H	4,40%	10,58%	7,06%	6,78%	-33,27%	27,44%

Como se aprecia en el cuadro siguiente, el volumen de la deuda de las 7 ciudades gallegas mantiene una senda decreciente en el período de tiempo considerado, pasando de representar del 47,85% al 29,22% de los ingresos corrientes del ejercicio. El coste financiero de la deuda presenta también una evolución positiva en el período considerado, suponiendo el 3,40% del saldo primario del ejercicio, valor al que cae desde el 6,16% del ejercicio 2012. Finalmente, el número de años teóricos necesarios para amortización total de la deuda pasa de una duración teórica de 3,14 años en el ejercicio 2012 hasta la duración teórica de 1,71 años del ejercicio 2015, dato ilustrativo de la positiva evolución de la sostenibilidad de la deuda.

Cuadro 98 Sostenibilidad de la deuda ayuntamientos de más de 50.000 habitantes

CONCEPTO	2012	2013	2014	2015
Ingresos corrientes	846.220.338,86	889.200.241,21	888.257.174,72	911.502.561,11
Gastos corrientes	717.078.847,37	739.361.408,65	747.913.776,57	756.072.271,06
Coste financiero deuda (capítulo III)	8.474.559,01	8.030.672,01	6.871.770,22	5.477.220,24
Saldo primario	137.616.050,50	157.869.504,57	147.215.168,37	160.907.510,29
Ahorro Bruto	129.141.491,49	149.838.832,56	140.343.398,15	155.430.290,05
Total deuda financiera	404.909.663,42	356.140.327,97	299.900.105,14	266.380.424,94
% Deuda s/ ingresos corrientes	47,85%	40,05%	33,76%	29,22%
% Coste financiero/ gastos corrientes	1,18%	1,09%	0,92%	0,72%
% Coste financiero s/saldo primario	6,16%	5,09%	4,67%	3,40%
A Coruña - P1503000J	6,53%	4,97%	6,79%	4,81%

CONCEPTO	2012	2013	2014	2015
Ferrol - P1503700E	27,53%	9,32%	8,99%	7,81%
Lugo - P2702800J	3,54%	5,45%	1,53%	1,20%
Ourense - P3205500F	7,65%	4,30%	3,41%	3,43%
Pontevedra - P3603800H	2,67%	1,83%	1,85%	1,38%
Santiago de Compostela - P1507900G	9,04%	11,01%	11,93%	5,96%
Vigo - P3605700H	2,56%	2,13%	1,73%	0,37%
Total deuda financiera s/ Ahorro bruto	3,14	2,38	2,14	1,71
A Coruña - P1503000J	3,92%	2,39%	2,53%	2,05%
Ferrol - P1503700E	8,29%	2,54%	4,39%	3,41%
Lugo - P2702800J	2,84%	2,83%	1,66%	1,16%
Ourense - P3205500F	4,17%	2,31%	1,79%	1,30%
Pontevedra - P3603800H	1,74%	1,56%	1,09%	1,25%
Santiago de Compostela - P1507900G	3,38%	3,95%	3,83%	2,91%
Vigo - P3605700H	2,13%	1,81%	1,49%	0,86%

V.3.2. AYUNTAMIENTOS DE 20.001 A 50.000 HABITANTES

Los 15 ayuntamientos de este tramo de población presentan igualmente una evolución positiva de su volumen de endeudamiento, disminuyendo el mismo en un 9,90% en el ejercicio (32,38% en términos acumulados desde el ejercicio 2012), siendo Cangas y Ribeira los únicos ayuntamientos que en términos acumulados están en una posición deudora superior a la del ejercicio 2012.

Cuadro 99 Evolución endeudamiento ayuntamientos de 20.001 a 50.000 habitantes

ENTIDAD	2012	2013	2014	2015	V. Anual	V Acumulada
A Estrada - P3601700B	3.715.052,98	2.958.524,54	2.947.562,96	2.858.727,41	-3,01%	-23,05%
Ames - P1500200I	6.793.682,60	6.056.800,58	5.221.125,28	4.617.635,40	-11,56%	-32,03%
Arteixo - P1500500B	1.154.033,51	837.934,07	521.834,63	365.091,12	-30,04%	-68,36%
Cambre - P1501700G	4.789.292,69	4.668.738,81	3.267.110,88	2.830.169,94	-13,37%	-40,91%
Cangas - P3600800A	14.705.971,66	16.065.379,36	15.456.368,44	15.105.386,43	-2,27%	2,72%
Carballo - P1501900C	4.767.759,97	3.697.283,99	2.566.903,29	2.334.156,98	-9,07%	-51,04%
Culleredo - P1503100H	10.544.554,61	7.645.568,33	5.992.946,74	4.346.193,28	-27,48%	-58,78%
Lalín - P3602400H	5.153.475,22	8.994.824,91	6.132.064,85	4.446.936,73	-27,48%	-13,71%
Marín - P3602600C	3.210.308,58	2.786.637,61	2.304.144,43	1.997.607,85	0,00%	-37,78%
Narón - P1505500G	13.261.804,58	11.665.611,64	9.856.183,03	7.994.780,68	-18,89%	-39,72%
Oleiros - P1505900I	6.276.652,56	5.433.062,52	3.656.790,54	3.402.636,15	-6,95%	-45,79%
Ponteareas - P3604200J	3.216.830,63	2.860.772,20	1.734.555,26	1.941.022,33	11,90%	-39,66%
Redondela - P3604500C	9.889.360,69	8.102.893,41	6.637.469,93	5.602.963,86	-15,59%	-43,34%
Ribeira - P1507400H	7.787.599,29	9.351.581,03	8.834.374,75	8.020.690,54	-9,21%	2,99%
Vilagarcía de Arousa - P3606000B	22.412.596,00	21.767.090,84	13.185.586,81	13.711.371,59	3,99%	-38,82%
TOTAL	117.678.975,57	112.892.703,84	88.315.021,82	79.575.370,29	-9,90%	-32,38%

El índice de carga financiera experimenta un paulatino incremento en los ejercicios del 2012 al 2104, revertiéndose esta situación en el ejercicio 2015, pasando el índice desde el 7,16% del ejercicio 2012 hasta el 5,12% del ejercicio 2015, siendo los ayuntamientos de Lalín, Ribeira, Narón, Culleredo y Ames los que mayor incremento experimentan en términos acumulados.

Cuadro 100 Evolución índice de carga financiera ayuntamientos de 20.001 a 50.000 habitantes

CONCEPTO	2012	2013	2014	2015	V anual	V acumulada
Coste financiero de la deuda (Capit. III)	3.646.335,79	4.160.605,35	3.456.157,37	1.561.142,36	-54,83%	-57,19%
Amortizaciones (Capítulo IX)	15.721.573,86	16.782.475,93	19.241.420,71	14.160.778,11	-26,40%	-9,93%
Carga Financiera total	19.367.909,65	20.943.081,28	22.697.578,08	15.721.920,47	-30,73%	-18,82%
Ingresos Corrientes (Capítulos I a V)	270.455.873,23	273.568.905,84	283.540.878,74	307.194.453,02	8,34%	13,58%
% coste financiero/ingresos corrientes	1,35%	1,52%	1,22%	0,51%	-58,31%	-62,31%
% amortizaciones/ingresos corrientes	5,81%	6,13%	6,79%	4,61%	-32,07%	-20,70%
% Carga financiera/ingresos corrientes	7,16%	7,66%	8,01%	5,12%	-36,07%	-28,53%
A Estrada - P3601700B	11,38%	4,75%	5,13%	4,63%	-9,75%	-59,31%
Ames - P1500200I	2,46%	2,92%	3,17%	2,56%	-19,24%	4,07%
Arteixo - P1500500B	6,62%	0,83%	0,18%	0,04%	0,00%	-99,40%
Cambre - P1501700G	4,68%	4,57%	5,23%	4,69%	-10,33%	0,21%
Cangas - P3600800A	8,91%	9,47%	8,75%	2,56%	-70,74%	-71,27%
Carballo - P1501900C	3,76%	5,60%	5,19%	2,88%	-44,51%	-23,40%
Culleredo - P1503100H	9,06%	16,64%	9,15%	9,62%	5,14%	6,18%
Lalín - P3602400H	7,80%	7,96%	19,05%	10,35%	-45,67%	32,69%
Marín - P3602600C	4,69%	4,26%	4,18%	2,43%	-41,87%	-48,19%
Narón - P1505500G	9,12%	10,57%	6,10%	9,74%	59,67%	6,80%
Oleiros - P1505900I	4,27%	4,46%	7,13%	2,31%	-67,60%	-45,90%
Ponteareas - P3604200J	4,80%	7,84%	7,09%	2,24%	-68,41%	-53,33%
Redondela - P3604500C	9,91%	10,02%	7,39%	6,82%	-7,71%	-31,18%
Ribeira - P1507400H	6,87%	7,34%	9,64%	9,00%	-6,64%	31,00%
Vilagarcía de Arousa - P3606000B	12,47%	15,83%	22,47%	7,48%	-66,71%	-40,02%

Como se aprecia en el cuadro siguiente, el volumen de la deuda de estos ayuntamientos mantiene igualmente una senda decreciente en el período de tiempo considerado (del 43,51% hasta el 25,90%). El coste financiero de la deuda sobre el saldo primario presenta también una evolución positiva en el período considerado (del 8,36% hasta el 2,81%) siendo los ayuntamientos de A Estrada, Oleiros, Culleredo, Carballo y Arteixo los que mejor valor de este indicador soportan. Finalmente, el número de años teóricos necesarios para amortización total de la deuda pasa de una duración teórica de 2,94 años en el ejercicio 2012 hasta la duración teórica de 1,48 años del ejercicio 2015, siendo nuevamente los ayuntamientos de Arteixo, Oleiros y Carballo los de mejor comportamiento.

Cuadro 101 Sostenibilidad de la deuda ayuntamientos de 20.001 a 50.000 habitantes

CONCEPTO	2012	2013	2014	2015
Ingresos corrientes	270.455.873,23	273.568.905,84	283.540.878,74	307.194.453,02
Gastos corrientes	230.469.175,71	230.701.240,61	236.546.657,80	253.276.230,13
Coste financiero deuda (capítulo III)	3.646.335,79	4.160.605,35	3.456.157,37	1.561.142,36
Saldo primario	43.633.033,31	47.028.270,58	50.450.378,31	55.479.365,25
Ahorro Bruto	39.986.697,52	42.867.665,23	46.994.220,94	53.918.222,89
Total deuda financiera	117.678.975,57	112.892.703,84	88.315.021,82	79.575.370,29
% Deuda s/ ingresos corrientes	43,51%	41,27%	31,15%	25,90%
% Coste financiero/ gastos corrientes	1,58%	1,80%	1,46%	0,62%
% Coste financiero s/saldo primario	8,36%	8,85%	6,85%	2,81%
A Estrada - P3601700B	5,43%	1,71%	2,86%	1,97%
Oleiros - P1505900I	4,80%	5,44%	1,60%	1,12%
Culleredo - P1503100H	7,20%	5,67%	4,66%	1,03%
Carballo - P1501900C	4,80%	3,13%	1,07%	0,70%
Arteixo - P1500500B	1,46%	4,97%	1,06%	0,38%
Total deuda financiera s/Ahorro bruto	2,94	2,63	1,88	1,48
Arteixo - P1500500B	0,24	0,20	0,11	0,13
Oleiros - P1505900I	1,96	0,96	0,63	0,49
Carballo - P1501900C	1,29	0,88	0,65	0,50
Ponteareas - P3604200J	1,63	1,48	0,81	0,65
Culleredo - P1503100H	2,99	2,00	2,01	0,83

V.3.3. AYUNTAMIENTOS DE 10.001 A 20.000 HABITANTES

Los 33 ayuntamientos de este tramo de población presentan igualmente una evolución positiva de su volumen de endeudamiento, disminuyendo lo mismo en un 18,61% en el ejercicio (12,30% en términos acumulados desde el ejercicio 2012), siendo los ayuntamientos de Viveiro, Mos, Sanxenxo y Tui los que presentan un mayor volumen de endeudamiento, y Sada, Baiona, As Pontes de García Rodríguez y Barbadás los de menor endeudamiento.

Cuadro 102 Evolución endeudamiento ayuntamientos de 10.001 a 20.000 habitantes

ENTIDAD	2012	2013	2014	2015	V. anual	V. Acumulada
Viveiro - P2706700H	15.641.788,32	14.134.151,12	13.418.970,93	13.051.739,32	-2,74%	-16,56%
Mos - P3603300I	11.806.471,42	11.559.334,08	11.056.275,59	10.662.815,30	-3,56%	-9,69%
Sanxenxo - P3605100A	13.007.893,11	11.990.169,90	10.641.989,82	10.299.198,67	-3,22%	-20,82%
Vilanova de Arousa - P3606100J	7.334.129,65	9.049.240,30	8.412.042,87	7.991.793,52	-5,00%	8,97%
Sada - P1507600C	1.361.989,62	1.064.771,64	766.195,07	112.097,48	0,00%	-91,77%
Baiona - P3600300B	1.305.823,10	257.825,72	160.025,96	62.226,20	-61,11%	-95,23%
As Pontes de García Rodríguez - P1507100D	714.070,05	682.693,65	703.763,38	8.009,65	0,00%	-98,88%
Barbadás - P3200900C	5.171,56	5.171,56	5.171,56	5.171,56	0,00%	0,00%
Total Ayuntamientos	172.843.046,10	150.442.178,14	122.444.417,31	107.389.760,98	-18,61%	-12,30%

El índice de carga financiera experimenta una disminución anual del 31,59%, (16,80% en términos acumulados desde el ejercicio 2012), pasando del 6,95% en el ejercicio 2012 hasta el 5,79% del ejercicio 2015, tras el repunte experimentado en los ejercicios 2012 a 2014.

Cuadro 103 Evolución índice de carga financiera ayuntamientos de 10.001 a 20.000 habitantes.

CONCEPTO	2012	2013	2014	2015	V anual	V acumulada
Coste financiero de la deuda (Capit. III)	4.785.711,13	6.050.858,29	5.230.367,50	1.489.289,50	-71,53%	-68,88%
Amortizaciones (Capítulo IX)	18.608.557,12	20.832.510,20	23.583.311,68	17.583.802,61	-25,44%	-5,51%
Carga Financiera total	23.394.268,25	26.883.368,49	28.813.679,18	19.073.092,11	-33,81%	-18,47%
Ingresos Corrientes (Capítulos I a V)	336.374.875,43	330.661.990,65	340.676.784,33	329.632.478,84	-3,24%	-2,00%
% coste financiero/ingresos corrientes	1,42%	1,83%	1,54%	0,45%	-70,57%	-68,24%
% amortizaciones/ingresos corrientes	5,53%	6,30%	6,92%	5,33%	-22,94%	-3,57%
% Carga financiera/ingresos corrientes	6,95%	8,13%	8,46%	5,79%	-31,59%	-16,80%

El volumen de la deuda de estos ayuntamientos mantiene también la senda decreciente en el período de tiempo considerado, pasando del 51,38% hasta el 32,58% de los ingresos corrientes del ejercicio. El coste financiero de la deuda presenta del mismo modo una evolución positiva en el período considerado (del 13,61% hasta el 2,84% del saldo primario), siendo los ayuntamientos de As Pontes de García Rodríguez, Noia, Tui, A Laracha y Barbadás los de mejor comportamiento de este indicador. Finalmente, el número de años teóricos necesarios para amortización total de la deuda pasa de una duración teórica de 5,69 años en el ejercicio 2012 hasta la duración teórica de 2,11 años del ejercicio 2015, siendo los ayuntamientos de As Pontes de García Rodríguez, Barbadás, Baiona, Sada y Tui los de mejor comportamiento.

Cuadro 104 Sostenibilidad da deuda ayuntamientos de 10.001 a 20.000 habitantes

CONCEPTO	2012	2013	2014	2015
Ingresos corrientes	336.374.875,43	330.661.990,65	340.676.784,33	329.632.478,84
Gastos corrientes	305.997.436,67	281.393.153,05	289.622.636,50	278.654.804,33
Coste financiero deuda (capítulo III)	4.785.711,13	6.050.858,29	5.230.367,50	1.489.289,50
Saldo primario	35.163.149,89	55.319.695,89	56.284.515,33	52.466.964,01
Ahorro Bruto	30.377.438,76	49.268.837,60	51.054.147,83	50.977.674,51
Total deuda financiera	172.843.046,10	150.442.178,14	122.444.417,31	107.389.760,98
% Deuda s/ ingresos corrientes	51,38%	45,50%	35,94%	32,58%
% Coste financiero/ gastos corrientes	1,56%	2,15%	1,81%	0,53%
% Coste financiero s/saldo primario	13,61%	10,94%	9,29%	2,84%
...				
As Pontes de García Rodríguez - P1507100D	0,40%	0,00%	0,01%	0,00%
Noia - P1505800A	2,46%	0,38%	0,03%	0,01%

CONCEPTO	2012	2013	2014	2015
Tui - P3605500B	0,55%	2,13%	0,02%	0,01%
A Laracha - P1504200E	6,97%	2,88%	0,11%	0,07%
Barbadás - P3200900C	1,26%	0,20%	0,04%	0,12%
...				
Total deuda financiera s/ Ahorro bruto	5,69	3,05	2,40	2,11
...				
As Pontes de García Rodríguez - P1507100D	0,43	0,42	0,35	0,00
Barbadás - P3200900C	0,00	0,01	0,00	0,01
Baiona - P3600300B	0,69	0,14	0,09	0,03
Sada - P1507600C	1,79	1,07	0,53	0,07
Tui - P3605500B	0,80	3,58	0,27	0,14

V.3.4. AYUNTAMIENTOS DE 5.001 A 10.000 HABITANTES

Los 56 ayuntamientos de este tramo de población presentan una evolución positiva de su volumen de endeudamiento, disminuyendo el mismo en un 8,34% en el ejercicio y 28,73% en términos acumulados, siendo los ayuntamientos de San Cibrao das Viñas, Muxía, Mugardos, Guitiriz, Bergondo y Zas los que menor volumen de endeudamiento alcanzan.

Cuadro 105 Evolución endeudamiento ayuntamientos de 5.001 a 10.000 habitantes

ENTIDAD	2012	2013	2014	2015	Anual	Acumulado
Allariz - P3200200H	4.759.888,59	5.836.476,81	5.463.204,85	5.168.104,85	-5,40%	8,58%
Salvaterra de Miño - P3605000C	4.784.356,42	5.450.666,13	5.008.017,96	5.067.675,51	1,19%	5,92%
Ares - P1500400E	4.677.140,52	4.402.501,89	3.939.366,65	3.779.411,23	-4,06%	-19,19%
Ribadavia - P3207000E	3.880.626,27	3.836.618,21	3.592.275,65	3.383.064,84	-5,82%	-12,82%
Chantada - P2701600E	4.984.011,24	4.554.212,23	3.518.799,81	3.361.524,49	--	--
...						
San Cibrao das Viñas - P3207600B	0,00	0,00	0,00	16.469,79	--	--
Muxía - P1505300B	132.288,89	124.289,77	55.470,89	17.061,89	-69,24%	-87,10%
Mugardos - P1505200D	208.541,42	96.112,78	54.718,28	17.420,51	0,00%	-91,65%
Guitiriz - P2702200C	530.866,99	554.194,35	167.399,97	37.416,54	0,00%	0,00%
Bergondo - P1500800F	502.240,68	453.204,73	336.343,49	42.617,87	0,00%	-91,51%
...						
Total Ayuntamientos	106.430.591,99	98.723.156,34	83.174.095,03	76.234.614,77	-8,34%	-28,37%

El índice de carga financiera experimenta un descenso anual del -18,93% aunque se mantiene el incremento del 2,62% en términos acumulados, pasando del 6,08% en el ejercicio 2012 hasta el 6,24% del ejercicio 2015.

Cuadro 106 Evolución índice de carga financiera ayuntamientos de 5.001 a 10.000 habitantes

CONCEPTO	2012	2013	2014	2015	V anual	V acumulada
Coste financiero de la deuda (Capítulo III)	3.225.755,82	3.451.301,65	3.046.432,05	1.047.566,76	-65,61%	-67,52%
Amortizaciones (Capítulo IX)	10.276.694,26	12.049.816,36	16.378.017,65	15.323.416,64	-6,44%	49,11%
Carga Financiera total	13.502.450,08	15.501.118,01	19.424.449,70	16.370.983,40	-15,72%	21,24%
Ingresos Corrientes (Capítulos I a V)	222.015.494,26	250.556.935,57	252.305.130,34	262.303.333,68	3,96%	18,15%
% coste financiero/ingresos corrientes	1,45%	1,38%	1,21%	0,40%	-66,92%	-72,51%
% amortizaciones/ingresos corrientes	4,63%	4,81%	6,49%	5,84%	-10,01%	26,21%
% Carga financiera/ingresos corrientes	6,08%	6,19%	7,70%	6,24%	-18,93%	2,62%

El volumen de la deuda de estos ayuntamientos mantiene igualmente senda decreciente en el período de tiempo considerado, pasando del 347,94% hasta el 29,06% de los ingresos corrientes del ejercicio. El coste financiero de la deuda presenta también una evolución positiva en el período considerado (del 14,67% hasta el 2,58% del saldo primario) siendo los ayuntamientos de Meaño, O Rosal, Outes, Ribadumia y Pontedeume los de mejor comportamiento de este indicador. Finalmente, el número de años teóricos de amortización de la deuda pasa de 5,67 años teóricos hasta 1,93, siendo los ayuntamientos de Valdoviño, Guitiriz Ribadumia, San Cibrao das Viñas y Mugardos los de mejor comportamiento.

Cuadro 107 Sostenibilidad de la deuda ayuntamientos de 5.001 a 10.000 habitantes

CONCEPTO	2012	2013	2014	2015
Ingresos corrientes	222.015.494,26	250.556.935,57	252.305.130,34	262.303.333,68
Gastos corrientes	203.258.320,22	212.656.856,25	219.161.370,65	222.777.981,12
Coste financiero deuda (capítulo III)	3.225.755,82	3.451.301,65	3.046.432,05	1.047.566,76
Saldo primario	21.982.929,86	41.351.380,97	36.190.191,74	40.572.919,32
Ahorro Bruto	18.757.174,04	37.900.079,32	33.143.759,69	39.525.352,56
Total deuda financiera	106.430.591,99	98.723.156,34	83.174.095,03	76.234.614,77
% Deuda s/ ingresos corrientes	47,94%	39,40%	32,97%	29,06%
% Coste financiero/ gastos corrientes	1,59%	1,62%	1,39%	0,47%
% Coste financiero s/saldo primario	14,67%	8,35%	8,42%	2,58%
...				
Meaño - P3602700A	0,06%	0,13%	0,00%	0,00%
O Rosal - P3604800G	11,08%	1,94%	1,44%	0,00%
Outes - P1506300A	4,42%	1,33%	0,92%	0,00%
Ribadumia - P3604600A	0,10%	0,00%	0,00%	0,00%
Pontedeume - P1507000F	0,59%	0,04%	0,00%	0,00%
...				
Total deuda financiera s/ Ahorro bruto	5,67	2,60	2,51	1,93

CONCEPTO	2012	2013	2014	2015
...				
Valdoviño - P1508800H	1,71	-6,07	-1,67	-1,60
Guitiriz - P2702200C	0,95	4,85	0,38	-0,33
Ribadumia - P3604600A	0,00	0,00	0,00	0,00
San Cibrao das Viñas - P3207600B				0,01
Mugardos - P1505200D	0,26	0,10	0,09	0,01
...				

V.3.5. AYUNTAMIENTOS DE MENOS DE 5.000 HABITANTES

Los 198 ayuntamientos de este tramo de población presentan una evolución positiva de su volumen de endeudamiento, disminuyendo el mismo en un 6,66% en el ejercicio, y un 24,46% en términos acumulados desde el ejercicio 2012. En el cuadro que sigue, se muestran los ayuntamientos que tienen mayor y menor volumen de endeudamiento.

Cuadro 108 Evolución endeudamiento ayuntamientos de menos de 5.000 habitantes

ENTIDAD	2012	2013	2014	2015	V. Anual	V. Acumulada
Catoira - P3601000G	4.038.120,98	5.529.228,73	5.489.042,58	5.000.675,01	-8,90%	23,84%
Cospeito - P2701500G	0,00	3.009.075,52	2.816.442,81	2.871.815,52	1,97%	--
A Rúa - P3207300I	3.098.080,24	2.985.031,00	2.799.340,02	2.656.290,78	-5,11%	-14,26%
Barreiros - P2700500H	2.453.715,09	2.452.524,09	2.449.690,41	2.446.856,75	-0,12%	-0,28%
Nogueira de Ramuín - P3205300A	1.653.913,99	2.440.241,17	2.225.318,12	2.235.622,88	0,46%	35,17%
...						
Ribeira de Piquín - P2705300H	0,00	0,00	0,00	0,00	0,00%	0,00%
San Cibrao das Viñas - P3207600B	109.521,42	78.504,30	47.487,18	0,00	-100,00%	-100,00%
Vilar de Santos - P3209100A	26.239,84	0,00	0,00	0,00	0,00%	-100,00%
Vilariño de Conso - P3209300G	215.249,66	0,00	0,00	0,00	0,00%	-100,00%
Xove - P2702500F	129.892,30	122.210,86	106.934,50	0,00	-100,00%	-100,00%
TOTAL	103.769.749,62	95.957.888,24	83.975.499,86	78.385.773,05	-6,66%	-24,46%

El índice de carga financiera experimenta una disminución anual del 3,79% (aunque un incremento del 19,91% en términos acumulados), pasando del 4,21% en el ejercicio 2012 hasta el 5,05% del ejercicio 2015.

Cuadro 109 Evolución índice de carga financiera ayuntamientos de menos de 5.000 habitantes

CONCEPTO	2012	2013	2014	2015	V anual	V acumulada
Coste financiero da deuda (Capítulo III)	3.124.270,40	3.704.439,67	3.259.765,24	1.345.379,03	-58,73%	-56,94%
Amortizaciones (Capítulo IX)	9.104.855,36	12.027.955,56	13.273.119,49	14.810.993,39	11,59%	62,67%
Carga Financiera total	12.229.125,76	15.732.395,23	16.532.884,73	16.156.372,42	-2,28%	32,11%

Ingresos Corrientes (Capítulos I a V)	290.524.415,29	313.173.200,78	315.135.025,97	320.099.005,69	1,58%	10,18%
% coste financiero/ingresos corrientes	1,08%	1,18%	1,03%	0,42%	-59,37%	-60,92%
% amortizaciones/ingresos corrientes	3,13%	3,84%	4,21%	4,63%	9,86%	47,64%
% Carga financiera/ingresos corrientes	4,21%	5,02%	5,25%	5,05%	-3,79%	19,91%

El comportamiento de la deuda de estos ayuntamientos muestra un importante incremento del endeudamiento de estas entidades en el ejercicio 2012; a partir de ese ejercicio, el volumen de endeudamiento entra en una línea decreciente, de manera que se pasa del 35,72% en el ejercicio 2012 al 24,49% del ejercicio 2015. El coste financiero de la deuda presenta también una evolución positiva en el período considerado (del 14,13% hasta el 2,59% del saldo primario); los ayuntamientos de A Mezquita, Moeche, Piñor, Palas de Rei y Maceda son los de peor comportamiento de este indicador. Finalmente, el número de años teóricos para amortizar la deuda pasa de 5,46 años teóricos hasta 1,55, siendo los ayuntamientos de A Mezquita, Piñor, Nogueira de Ramuín, Palas de Rei y Rairiz de Veiga los de peor comportamiento.

Cuadro 110 Sostenibilidad de la deuda ayuntamientos de menos de 5.000 habitantes

CONCEPTO	2012	2013	2014	2015
Ingresos corrientes	290.524.415,29	313.173.200,78	315.135.025,97	320.099.005,69
Gastos corrientes	271.536.085,67	261.142.451,99	266.535.391,60	269.534.717,23
Coste financiero deuda (capítulo III)	3.124.270,40	3.704.439,67	3.259.765,24	1.345.379,03
Saldo primario	22.112.600,02	55.735.188,46	51.859.399,61	51.909.667,49
Ahorro Bruto	18.988.329,62	52.030.748,79	48.599.634,37	50.564.288,46
Total deuda financiera	103.769.749,62	95.957.888,24	83.975.499,86	78.385.773,05
% Deuda s/ ingresos corrientes	35,72%	30,64%	26,65%	24,49%
% Coste financiero/ gastos corrientes	1,15%	1,42%	1,22%	0,50%
% Coste financiero s/saldo primario	14,13%	6,65%	6,29%	2,59%
...				
A Mezquita - P3204900I	-9,19%	28,03%	7,11%	58,41%
Moeche - P1505000H	14,98%	10,01%	12,53%	34,55%
Piñor - P3206200B	-13,95%	-47,35%	27,67%	25,23%
Palas de Rei - P2704000E	-20,84%	9,32%	-247,97%	21,40%
Maceda - P3204400J	19,43%	10,10%	27,34%	19,45%
Total deuda financiera s/ Ahorro bruto	5,46	1,84	1,73	1,55
...				
A Mezquita - P3204900I	-3,56	7,50	4,95	90,84
Piñor - P3206200B	-4,24	-9,60	8,72	23,22
Nogueira de Ramuín - P3205300A	-1,69	-7,55	-5,39	19,44
Palas de Rei - P2704000E	-4,91	2,33	-12,90	17,42
Rairiz de Veiga - P3206800I	-5,95	17,67	-117,70	17,12

V.4 RESTO DE ENTIDADES

El resto de entidades del sector local de Galicia presentan una situación diversa. Las Mancomunidades acumulan el 99,68% de la deuda del resto de entidades con una variación anual del -75,60% y acumulado del -11,19%. Las ETAIC tienen unos volúmenes de deuda insignificantes y apenas varían en el ejercicio. Corresponden en su totalidad a la entidad local menor Arcos da Condesa.

Cuadro 111 Evolución endeudamiento resto entidades

ENTIDAD	2012	2013	2014	2015	Anual	Acumulada
Mancomunidad	2.366.492,83	8.865.108,76	8.612.464,72	2.101.652,98	-75,60%	-11,19%
Ayuntamientos do Morrazo - P3600020F	435.687,02	7.087.928,10	6.985.437,77	0,00	-100,00%	-100,00%
Ayuntamientos do Tambre - P1500004E	22.535,12	6.344,66	0,00	0,00	--	-100,00%
Intermunicipal Voluntaria do Ribeiro - P3200021H	0,00	150.000,00	0,00	0,00	--!	--
Salnés - G36061174	989.748,43	707.673,19	0,00	0,00	--	-100,00%
Terras do Navea-Bibeí - P3200028C	145.451,28	0,00	102.354,56	0,00	-100,00%	-100,00%
Comarca de Verín - P3200025I	105,50	60.633,21	90.105,50	90.105,50	0,00%	85308,06%
Intermunicipal Voluntaria Conso-Frieiras - P3200016H	38.811,15	0,00	109.919,51	136.949,96	24,59%	252,86%
Comarca de Ourense - P3200026G	0,00	140.000,00	0,00	140.000,00	--	--
Comarca do Carballiño - P3200022F	115.000,00	157.410,58	157.410,58	157.410,58	0,00%	36,88%
Ayuntamientos Serra do Barbanza - P6507201I	300.000,00	271.875,00	234.375,00	196.875,00	-16,00%	-34,38%
Terra de Celanova - P8202502D	319.154,33	283.244,02	249.035,27	469.035,27	88,34%	46,96%
Salnés - P3600041B	0,00	0,00	683.826,53	911.276,67	33,26%	--
Entidad Local Menor	6.710,30	6.710,30	6.710,30	6.710,30	0,00%	0,00%
<i>Arcos da Condesa - P3600010G</i>	<i>6.710,30</i>	<i>6.710,30</i>	<i>6.710,30</i>	<i>6.710,30</i>	<i>0,00%</i>	<i>0,00%</i>
Total Resto Entidades	2.894.362,14	2.500.296,01	8.959.435,55	8.784.793,10	-1,95%	203,51%

El índice de carga financiera experimenta una disminución anual del 79,53% (55,80% en términos acumulados), pasando del 2,25% en el ejercicio 2012 hasta el 1,00% del ejercicio 2015.

Cuadro 112 Evolución índice de carga financiera resto entidades

CONCEPTO	2012	2013	2014	2015	V anual	V acumulada
Coste financiero de la deuda (Capítulo III)	195.989,16	114.531,00	985.038,13	88.770,99	-90,99%	-54,71%
Amortizaciones (Capítulo IX)	318.368,37	813.359,89	225.938,76	103.991,23	-53,97%	-67,34%
Carga Financiera total	514.357,53	927.890,89	1.210.976,89	192.762,22	-84,08%	-62,52%
Ingresos Corrientes (Capítulos I a V)	22.830.319,53	26.540.492,37	24.891.277,87	19.359.361,15	-22,22%	-15,20%
% coste financiero/ingresos corrientes	0,86%	0,43%	3,96%	0,46%	-88,41%	-46,59%
% amortizaciones/ingresos corrientes	1,39%	3,06%	0,91%	0,54%	-40,82%	-61,48%
% Carga financiera/ingresos corrientes	2,25%	3,50%	4,87%	1,00%	-79,53%	-55,80%

El comportamiento de la deuda de estas entidades viene condicionado por el afloramiento y

posterior amortización de la deuda de la Mancomunidad de O Morrazo con la entidad SOGAMA, lo que se refleja en el comportamiento del volumen de deuda sobre ingresos corrientes, coste financiero sobre saldo primario y en el número de anualidades teóricas para la devolución de este endeudamiento, tal como recoge el cuadro siguiente.

Cuadro 113 Sostenibilidad de la deuda resto entidades

CONCEPTO	2012	2013	2014	2015
Ingresos corrientes	22.830.319,53	26.540.492,37	24.891.277,87	19.359.361,15
Gastos corrientes	22.017.735,35	24.716.265,49	24.306.516,05	18.353.982,08
Coste financiero deuda (capítulo III)	195.989,16	114.531,00	985.038,13	88.770,99
Saldo primario	1.008.573,34	1.938.757,88	1.569.799,95	1.094.150,06
Ahorro Bruto	812.584,18	1.824.226,88	584.761,82	1.005.379,07
Total deuda financiera	2.373.203,13	8.871.819,06	8.619.175,02	2.108.363,28
% Deuda s/ingresos corrientes	10,39%	33,43%	34,63%	10,89%
% Coste financiero /gastos corrientes	0,89%	0,46%	4,05%	0,48%
% Coste financiero s/saldo primario	19,43%	5,91%	62,75%	8,11%
Entidad Local Menor	-0,28%	-0,78%	0,99%	0,38%
Mancomunidad	17,51%	5,42%	67,90%	9,13%
Total deuda financiera s/Ahorro bruto	2,92	4,86	14,74	2,10
Entidad Local Menor	-0,06%	-0,04%	0,06%	0,05%
Mancomunidad	2,57%	4,48%	18,52%	2,39%

VI. VIABILIDADE FINANCIERA

Finalmente se analiza la viabilidad financiera de las entidades locales de Galicia teniendo en cuenta los siguientes indicadores:

- Ahorro neto negativo, lo que significa que los ingresos corrientes no son suficientes para cubrir los gastos corrientes y la amortización de deuda.
- Remanente de tesorería para gastos generales negativo, indicativo de la nula solvencia y liquidez de la entidad local. A estos efectos se utiliza el remanente de tesorería ajustado, una vez descontados los acreedores por operaciones pendientes de imputar al presupuesto.

El resultado del análisis efectuado se muestra en los siguientes epígrafes.

VI.1 DIPUTACIONES PROVINCIALES

Las 4 Diputaciones Provincias presentan ahorro neto y remanentes de tesorería ajustados positivos, tanto en el ejercicio 2015 como en el ejercicio anterior, y evoluciones anuales positivas

salvo en el caso del ahorro neto y remanentes de las Diputaciones de Lugo y Ourense, por lo que no presentan ningún problema financiero.

Cuadro 114 Viabilidad financiera. Diputaciones

NOMBRE	AHORRO NETO 2015	AHORRO NETO 2014	% Variac.	REMANENTE AJ. 2015	REMANENTE AJ. 2014	% VARIAC.
A Coruña - P1500000C	98.319.054,73	102.136.424,08	3,88%	61.715.319,25	102.136.424,08	65,50%
Lugo - P2700000I	31.983.703,98	27.937.116,99	-12,65%	21.747.169,83	19.177.483,71	-11,82%
Ourense - P3200000B	29.008.370,09	28.805.378,02	-0,70%	20.181.606,50	19.639.754,02	-2,68%
Pontevedra - P3600000H	61.410.247,92	61.872.642,82	0,75%	47.520.946,03	47.983.340,94	0,97%

VI.2 AYUNTAMIENTOS

VI.2.1. AYUNTAMIENTOS DE MÁS DE 50.000 HABITANTES

Las 7 ciudades gallegas presentan igualmente ahorro neto y remanentes de tesorería ajustados positivos, tanto en el ejercicio 2015 como en el ejercicio anterior, por lo que no presentan ningún problema financiero. Destaca, únicamente, la evolución negativa que tienen los ahorros netos de Lugo y Pontevedra, que de seguir así pueden complicar la situación financiera de los mismos.

Cuadro 115 Viabilidad financiera. Ayuntamientos de más de 50.000 habitantes.

NOME	AHORRO NETO 2015	AHORRO NETO 2014	% Variac.	REMANENTE AJ. 2015	REMANENTE AJ. 2014	% VARIAC.
A Coruña - P1503000J	35.734.071,02	48.183.471,16	34,84%	24.036.784,50	34.526.482,22	143,64%
Ferrol - P1503700E	7.579.189,27	8.963.768,31	18,27%	4.490.125,17	2.784.814,46	62,02%
Lugo - P2702800J	16.757.564,47	16.300.343,36	-2,73%	10.568.292,05	8.154.069,27	77,16%
Ourense - P3205500F	21.281.332,69	22.099.967,52	3,85%	9.201.659,34	13.617.218,36	147,99%
Pontevedra - P3603800H	16.141.704,62	11.305.457,04	-29,96%	11.969.146,25	8.354.070,82	69,80%
Santiago de Compostela - P1507900G	12.301.617,06	16.098.224,33	30,86%	85.674,29	12.220.769,31	14264,22%
Vigo - P3605700H	30.547.919,02	32.479.058,33	6,32%	13.560.819,98	15.684.494,16	115,66%

VI.2.2. AYUNTAMIENTOS DE 20.001 A 50.000 HABITANTES

La situación de los 15 ayuntamientos de este grupo se resume del mismo modo que en el caso de las 7 ciudades: los 15 ayuntamientos presentan ahorro neto y remanente de tesorería ajustado positivo, por lo que carecen de problemas financieros. El único a resaltar es la favorable evolución del remanente de tesorería del ayuntamiento Vilagarcía de Arousa, que se recupera desde los valores negativos del ejercicio anterior hasta la cifra de 3.024,04 miles de euros, siendo el ayuntamiento de este tramo que presenta el cuarto mejor valor.

Cuadro 116 Viabilidad financiera. Ayuntamientos de 20.001 a 50.000 habitantes

NOMBRE	AHORRO NETO 2013	AHORRO NETO 2014	% Variac.	REMANENTE AJ. 2013	REMANENTE AJ. 2014	% Variac.
A Estrada - P3601700B	1.012.020,42	2.047.904,74	102,36%	447.217,40	1.489.526,08	233,07%
Ames - P1500200I	2.649.555,90	3.049.148,89	15,08%	2.172.598,64	2.574.587,34	18,50%
Arteixo - P1500500B	4.780.152,71	2.734.498,46	-42,79%	4.780.152,71	2.734.498,46	-42,79%
Cambre - P1501700G	2.034.620,82	1.720.834,96	-15,42%	1.363.220,11	1.105.828,50	-18,88%
Cangas - P3600800A	2.536.995,14	2.257.101,38	-11,03%	2.050.117,14	2.042.669,77	-0,36%
Carballo - P1501900C	3.957.715,32	4.701.049,18	18,78%	2.951.177,39	4.100.607,47	38,95%
Culleredo - P1503100H	2.977.491,55	5.217.349,89	75,23%	1.464.206,57	3.331.441,26	127,53%
Lalín - P3602400H	3.075.712,42	3.720.435,06	20,96%	544.826,84	2.320.897,82	325,99%
Marín - P3602600C	2.291.244,61	1.275.855,90	-44,32%	1.808.751,43	969.319,32	-46,41%
Narón - P1505500G	5.225.136,59	5.432.653,49	3,97%	3.710.949,51	2.755.992,84	-25,73%
Oleiros - P1505900I	5.837.468,44	6.908.624,98	18,35%	4.227.131,91	6.115.076,41	44,66%
Ponteareas - P3604200J	2.133.711,67	2.968.724,73	39,13%	1.765.009,38	2.865.907,84	62,37%
Redondela - P3604500C	3.000.215,94	3.147.658,31	4,91%	1.916.564,46	2.108.624,11	10,02%
Ribeira - P1507400H	2.586.425,98	3.781.988,40	46,22%	1.193.243,18	2.218.430,65	85,92%
Vilagarcía de Arousa - P3606000B	2.895.753,43	4.954.394,52	71,09%	-2.642.366,44	3.024.036,91	-214,44%

VI.2.3. AYUNTAMIENTOS DE 10.001 A 20.000 HABITANTES

La situación de los 33 ayuntamientos de este tramo que rindieron su cuenta general es la siguiente:

- 31 ayuntamientos presenta ahorro neto y remanente de tesorería ajustado positivo, por lo que carecen de problemas financieros.
- 2 ayuntamientos (O Carballiño y Vilanova de Arousa) alcanzando ahorro neto positivo presentan, sin embargo, remanente de tesorería ajustado negativo. Estas entidades deben proceder con ese ahorro al pago de las obligaciones pendientes de pago, para no entrar en situación que comprometa su viabilidad.

Cuadro 117 Viabilidad financiera. Ayuntamientos de 10.001 a 20.000 habitantes

NOMBRE	AHORRO NETO 2014	AHORRO NETO 2015	% Variac.	REMANENTE AJ. 2014	REMANENTE AJ. 2015	% Variac.
A Guarda - P3602300J	596.788,83	479.519,50	-19,65%	433.589,39	329.359,36	-24,04%
A Laracha - P1504200E	1.820.500,36	1.789.394,48	-1,71%	1.631.013,61	1.662.032,45	1,90%
As Pontes de García Rodríguez - P1507100D	1.985.991,01	1.637.669,70	-17,54%	1.985.991,01	1.025.738,50	-48,35%
Baiona - P3600300B	1.839.830,23	1.959.383,77	6,50%	1.839.830,23	1.959.383,77	6,50%
Barbadás - P3200900C	1.058.249,13	843.320,74	-20,31%	1.058.249,13	843.320,74	-20,31%
Betanzos - P1500900D	256.974,91	1.156.281,18	349,96%	-356.408,26	574.658,58	-261,24%

NOMBRE	AHORRO NETO 2014	AHORRO NETO 2015	% Variac.	REMANENTE AJ. 2014	REMANENTE AJ. 2015	% Variac.
Boiro - P1501100J	3.413.509,06	2.459.926,16	-27,94%	2.500.203,90	1.582.041,96	-36,72%
Bueu - P3600400J	838.610,59	544.162,31	-35,11%	509.938,75	270.312,12	-46,99%
Cambados - P3600600E	1.138.847,24	763.477,00	-32,96%	652.046,70	375.222,49	-42,45%
Fene - P1503600G	407.816,54	1.249.849,49	206,47%	-28.378,95	897.306,55	-3261,87%
Gondomar - P3602100D	892.219,25	327.454,46	-63,30%	-948.738,74	146.777,24	-115,47%
Moaña - P3602900G	362.355,59	1.647.708,73	354,72%	-89.122,60	1.268.653,55	-1523,49%
Monforte de Lemos - P2703100D	3.462.204,75	2.440.445,58	-29,51%	2.848.436,62	1.762.269,35	-38,13%
Mos - P3603300I	1.795.027,10	1.101.037,79	-38,66%	1.234.822,41	760.777,01	-38,39%
Nigrán - P3603500D	2.573.028,23	2.416.319,82	-6,09%	1.660.015,82	2.079.504,18	25,27%
Noia - P1505800A	1.725.555,79	1.719.371,16	-0,36%	1.725.555,79	1.719.371,16	-0,36%
O Barco de Valdeorras - P3201000A	1.602.110,56	1.627.477,84	1,58%	1.370.983,83	1.447.388,12	5,57%
O Carballiño - P3202000J	2.487.292,43	1.510.455,41	-39,27%	1.924.013,53	-212.175,93	-111,03%
O Grove - P3602200B	1.317.132,81	1.937.500,87	47,10%	136.689,33	1.233.850,10	802,67%
O Porriño - P3603900F	3.905.042,20	2.598.966,76	-33,45%	2.597.216,49	2.291.897,30	-11,76%
Ordes - P1506000G	1.263.167,35	1.349.771,81	6,86%	-2.351.064,73	465.620,89	-119,80%
Poio - P3604100B	1.244.932,36	2.446.308,53	96,50%	524.410,89	1.759.091,38	235,44%
Rianxo - P1507300J	1.223.001,70	1.147.797,04	-6,15%	-42.869,72	299.546,26	-798,74%
Sada - P1507600C	1.455.910,55	1.681.508,38	15,50%	1.293.816,70	1.152.000,60	-10,96%
Sanxenxo - P3605100A	3.006.987,10	4.003.678,06	33,15%	1.676.585,14	686.999,40	-59,02%
Sarria - P2705700I	539.528,75	1.359.565,97	151,99%	-352.976,24	1.088.324,21	-408,33%
Teo - P1508300I	1.442.577,32	1.968.163,72	36,43%	1.010.252,44	1.652.999,23	63,62%
Tomiño - P3605400E	554.476,04	910.442,87	64,20%	402.607,04	792.668,24	96,88%
Tui - P3605500B	2.584.865,29	1.688.515,98	-34,68%	2.223.226,46	1.340.859,32	-39,69%
Vilalba - P2706500B	1.091.567,59	1.595.463,47	46,16%	565.544,17	1.097.716,42	94,10%
Vilanova de Arousa - P3606100J	195.879,91	32.990,14	-83,16%	-329.108,90	-230.156,36	-30,07%
Viveiro - P2706700H	-664.089,60	909.640,89	-236,98%	-1.037.700,71	337.362,78	-132,51%
Xinzo de Limia - P3203300C	808.244,85	1.674.104,90	107,13%	-554.476,96	933.150,93	-268,29%

VI.2.4. AYUNTAMIENTOS DE 5.001 A 10.000 HABITANTES

La situación de los 56 ayuntamientos que rinden su cuenta general es la siguiente:

- 47 ayuntamientos presenta ahorro neto y remanente de tesorería ajustado positivo, por lo que carecen de problemas financieros.
- 7 ayuntamientos, alcanzando ahorro neto positivo presentan, sin embargo, remanente de tesorería ajustado negativo. Estas entidades deben proceder con ese ahorro al pago de las obligaciones pendientes de pago, para no entrar en situación que comprometa su viabilidad.

- 2 ayuntamientos (Guitiriz y Valdoviño) presentan tanto un ahorro neto negativo como un remanente de tesorería ajustado negativo. Estas entidades deben adoptar medidas para garantizar la sostenibilidad de sus gastos corrientes sin necesidad de acudir a mecanismos excepcionales de financiamiento.

Cuadro 118 Viabilidad financiera. Ayuntamientos de 5.001 a 10.000 habitantes

NOMBRE	AHORRO NETO 2014	AHORRO NETO 2015	% Variac.	REMANENTE AJ. 2014	REMANENTE AJ. 2015	% Variac.
A Cañiza - P3600900I	255.248,04	78.877,30	-69,10%	79.013,12	-99.384,61	-225,78%
A Pobra do Caramiñal - P1506800J	916.706,96	1.097.709,19	19,74%	-987.400,02	588.813,63	-159,63%
Abegondo - P1500100A	216.814,07	198.259,92	-8,56%	216.814,07	198.259,92	-8,56%
Allariz - P3200200H	1.183.391,62	1.286.745,47	0,00%	853.325,06	1.165.665,47	36,60%
Ares - P1500400E	738.356,46	746.288,98	1,07%	296.636,61	417.898,65	40,88%
Arzúa - P1500600J	530.377,39	570.833,23	7,63%	444.689,00	329.711,24	-25,86%
Bergondo - P1500800F	1.335.510,87	622.453,09	-53,39%	1.315.698,31	394.608,55	-70,01%
Brión - P1501300F	946.741,41	760.239,01	-19,70%	755.088,90	400.100,42	-47,01%
Burela - P2706800F	981.995,58	1.196.406,51	21,83%	596.704,10	-328.809,22	-155,10%
Caldas de Reis - P3600500G	781.504,10	1.433.170,09	83,39%	-117.607,64	843.891,91	-817,55%
Camariñas - P1501600I	445.068,77	388.053,76	0,00%	-3.992,81	142.869,10	0,00%
Carral - P1502100I	300.500,04	807.975,75	168,88%	231.374,20	627.299,39	171,12%
Castro de Rei - P2701000H	248.743,95	455.359,25	83,06%	162.551,67	369.166,97	127,11%
Cedeira - P1502200G	934.700,82	458.967,07	-50,90%	759.827,07	-56.076,16	-107,38%
Cee - P1502300E	652.620,46	595.399,23	-8,77%	452.027,55	306.643,60	-32,16%
Cerceda - P1502400C	1.479.717,57	1.383.670,96	-6,49%	774.831,23	1.049.796,16	35,49%
Chantada - P2701600E	522.492,47	1.445.383,86	0,00%	-512.919,95	1.288.108,54	0,00%
Foz - P2701900I	1.766.236,16	1.441.908,59	-18,36%	1.286.423,40	1.441.880,91	12,08%
Guitiriz - P2702200C	435.218,50	-114.474,28	-126,30%	153.637,09	-114.474,28	-174,51%
Malpica de Bergantiños - P1504400A	374.965,39	580.256,25	54,75%	210.396,79	525.490,69	149,76%
Meaño - P3602700A	840.441,30	639.049,07	-23,96%	840.441,30	639.049,07	-23,96%
Meis - P3602800I	240.654,74	669.925,59	178,38%	-629.727,51	487.543,45	-177,42%
Melide - P1504700D	510.186,20	828.001,17	62,29%	48.187,46	582.964,31	1109,78%
Miño - P1504900J	480.193,16	609.613,55	26,95%	244.167,60	374.034,76	53,19%
Mugardos - P1505200D	634.957,35	1.176.451,43	85,28%	634.957,35	1.176.451,43	85,28%
Muros - P1505400J	-95.293,14	749.365,66	-886,38%	-422.968,55	534.524,86	-226,37%
Muxía - P1505300B	343.205,12	266.863,09	-22,24%	343.205,12	266.863,09	-22,24%
Neda - P1505600E	276.570,84	286.374,18	3,54%	145.661,92	60.418,68	-58,52%
Negreira - P1505700C	299.657,57	346.897,11	15,76%	97.963,48	-703.899,51	-818,53%

NOMBRE	AHORRO NETO 2014	AHORRO NETO 2015	% Variac.	REMANENTE AJ. 2014	REMANENTE AJ. 2015	% Variac.
O Pereiro de Aguiar - P3205900H	626.240,79	794.426,99	26,86%	75.313,87	557.792,55	640,62%
O Rosal - P3604800G	277.595,00	272.745,56	-1,75%	215.206,36	272.745,56	26,74%
Oroso - P1506100E	655.890,24	725.918,24	10,68%	390.108,22	502.874,16	28,91%
Ortigueira - P1506200C	81.472,62	838.671,25	929,39%	-315.986,26	-1.521.476,26	381,50%
Outeiro de Rei - P2703900G	323.541,74	627.145,30	93,84%	316.665,32	619.875,51	95,75%
Outes - P1506300A	687.780,24	403.439,70	-41,34%	75.932,03	403.439,70	431,32%
Oza-Cesuras - P1500029B	380.974,42	526.590,00	38,22%	363.548,10	416.420,71	14,54%
Padrón - P1506600D	366.114,50	548.020,51	49,69%	206.990,52	-278.430,75	-234,51%
Ponte Caldelas - P3604300H	253.827,29	411.041,34	61,94%	64.098,09	256.303,28	299,86%
Ponteceso - P1506900H	800.487,84	942.614,52	0,00%	471.247,28	591.405,82	0,00%
Pontedeume - P1507000F	167.222,27	405.332,40	142,39%	46.887,00	283.595,72	504,85%
Porto do Son - P1507200B	758.564,87	1.005.857,75	32,60%	370.311,28	749.892,80	102,50%
Ribadavia - P3207000E	524.485,40	1.180.291,28	125,04%	229.574,85	995.262,41	333,52%
Ribadeo - P2705100B	0,00	1.426.814,54	--	0,00	1.259.353,05	--
Ribadumia - P3604600A	560.779,42	609.535,49	0,00%	560.779,42	609.535,49	0,00%
Salceda de Caselas - P3604900E	582.632,95	863.823,96	48,26%	423.754,47	666.185,89	57,21%
Salvaterra de Miño - P3605000C	519.999,28	1.575.585,61	0,00%	110.912,83	1.376.850,41	0,00%
San Cibrao das Vías - P3207600B	0,00	1.928.982,18	--	0,00	1.928.982,18	--
Santa Comba - P1507800I	659.805,77	278.619,12	-57,77%	477.654,48	-211.240,73	-144,22%
Silleda - P3605200I	1.826.462,22	617.608,09	-66,19%	1.628.198,64	485.702,06	-70,17%
Soutomaior - P3605300G	502.270,37	685.827,23	36,55%	502.270,37	685.827,23	36,55%
Valdoviño - P1508800H	-408.132,03	-365.732,09	-10,39%	-493.806,85	-648.075,38	31,24%
Valga - P3605600J	204.997,21	227.152,90	10,81%	139.396,90	161.552,59	15,89%
Vedra - P1509000D	531.489,90	515.667,34	-2,98%	350.918,69	71.185,94	-79,71%
Vila de Cruces - P3605900D	749.286,15	743.620,11	-0,76%	505.280,30	632.267,48	25,13%
Vilaboa - P3605800F	573.735,97	378.174,20	-34,09%	500.524,39	315.246,31	-37,02%
Vimianzo - P1509300H	387.551,42	351.554,96	-9,29%	23.165,12	109.451,17	372,48%

VI.2.5. AYUNTAMIENTOS DE MENOS DE 5.000 HABITANTES

La situación de los 198 ayuntamientos que rinden la cuenta general se resume como sigue:

- 176 ayuntamientos presenta ahorro neto y remanente de tesorería ajustado positivo, por lo que carecen de problemas financieros.
- 13 ayuntamientos, alcanzando ahorro neto positivo presentan, sin embargo, remanente de tesorería ajustado negativo. Estas entidades deben proceder con ese ahorro al pago de las

obligaciones pendientes de pago, para no entrar en situación que comprometa su viabilidad.

- 9 ayuntamientos (Triacastela, Sarreaus, San Sadurniño, San Cristovo de Cea, Os Blancos, Manzaneda, Mañón, Boimorto y As Somozas) presentan tanto un ahorro neto negativo como un remanente de tesorería ajustado negativo. Estas entidades deben adoptar medidas para garantizar la sostenibilidad de sus gastos corrientes sin necesidad de acudir a mecanismos excepcionales de financiación.

Cuadro 119 Viabilidad financiera. Ayuntamientos de menos de 5.000 habitantes

NOMBRE	AHORRO NETO 2014	AHORRO NETO 2015	% Variac.	REMANENTE AJ. 2014	REMANENTE AJ 2015	% Variac.
A Arnoia - P3200400D	377.284,56	383.405,15	1,62%	361.926,42	368.727,29	1,88%
A Baña - P1500700H	181.605,82	62.517,97	-65,57%	135.368,59	-22.170,80	-116,38%
A Bola - P3201500J	30.380,37	188.052,40	518,99%	-82.528,06	135.067,28	-263,66%
A Capela - P1501800E	75.055,34	109.622,45	46,06%	75.055,34	109.622,45	46,06%
A Fonsagrada - P2701800A	108.681,20	78.046,92	-28,19%	81.527,19	78.046,92	-4,27%
A Gudiña - P3203500H	102.560,43	42.218,72	0,00%	57.999,44	32.342,39	0,00%
A Illa de Arousa - P8600004I	0,00	549.085,97	--	0,00	457.827,24	--
A Lama - P3602500E	192.793,48	84.132,47	-56,36%	131.431,72	63.089,55	-52,00%
A Merca - P3204800A	254.054,00	272.209,67	7,15%	254.054,00	272.209,67	7,15%
A Mezquita - P3204900I	159.306,86	8.659,04	-94,56%	139.131,86	-11.185,78	-108,04%
A Pastoriza - P2704400G	369.244,46	281.852,12	-23,67%	292.803,50	137.775,66	-52,95%
A Peroxa - P3206000F	292.992,71	380.792,46	29,97%	229.512,93	307.497,21	33,98%
A Pobra do Brollón - P2704700J	249.584,63	136.178,18	-45,44%	63.403,43	49.690,38	-21,63%
A Pontenova - P2704800H	263.917,44	68.748,27	-73,95%	233.654,45	26.830,48	-88,52%
A Rúa - P3207300I	211.737,52	332.035,92	56,81%	56.046,54	233.986,68	317,49%
A Teixeira - P3208100B	100.329,05	116.411,80	16,03%	100.329,05	116.411,80	16,03%
A Veiga - P3208400F	259.889,64	388.656,07	49,55%	259.889,64	388.656,07	49,55%
Abadín - P2700100G	60.861,53	358.388,71	488,86%	60.861,53	358.388,71	488,86%
Agolada - P3602000F	140.243,83	231.499,55	65,07%	34.794,10	133.203,84	282,83%
Alfoz - P2700200E	113.405,35	166.618,78	46,92%	85.465,49	137.711,17	61,13%
Amoeiro - P3200300F	218.362,52	226.209,68	3,59%	208.750,22	216.428,91	3,68%
Antas de Ulla - P2700300C	171.495,86	379.788,66	121,46%	-86.434,15	141.677,42	-263,91%
Aranga - P1500300G	186.177,23	177.858,72	-4,47%	186.177,23	177.858,72	-4,47%
Arbo - P3600100F	345.255,87	347.842,92	0,75%	318.990,99	321.578,04	0,81%
As Neves - P3603400G	149.471,03	148.146,45	-0,89%	141.310,28	139.985,70	-0,94%
As Nogais - P2703700A	120.152,20	60.911,02	-49,31%	96.627,59	51.181,87	-47,03%
As Somozas - P1508200A	264.433,86	-144.012,13	-154,46%	264.433,86	-144.012,13	-154,46%

NOMBRE	AHORRO NETO 2014	AHORRO NETO 2015	% Variac.	REMANENTE AJ. 2014	REMANENTE AJ 2015	% Variac.
Avión - P3200500A	66.931,43	266.148,73	297,64%	-67.442,37	71.772,72	-206,42%
Baleira - P2700400A	149.787,81	217.142,71	44,97%	91.121,09	217.142,71	138,30%
Baltar - P3200600I	104.021,93	123.576,16	18,80%	67.675,82	93.675,91	38,42%
Bande - P3200700G	153.209,91	262.298,86	71,20%	120.377,35	223.175,78	85,40%
Baños de Molgas - P3200800E	139.692,24	108.680,68	-22,20%	125.809,12	80.914,44	-35,68%
Baralla - P2703600C	207.421,45	226.541,48	9,22%	200.341,15	205.701,82	2,68%
Barreiros - P2700500H	922.846,63	887.986,08	-3,78%	922.846,63	887.986,08	-3,78%
Barro - P3600200D	607.298,17	613.710,41	1,06%	-599.169,00	424.788,57	-170,90%
Beade - P3201100I	101.001,21	136.619,04	35,26%	101.001,21	136.619,04	35,26%
Beariz - P3201200G	67.967,37	146.002,39	114,81%	58.587,07	146.002,39	149,21%
Becerreá - P2700600F	434.970,79	372.246,75	-14,42%	434.970,79	372.246,75	-14,42%
Begonte - P2700700D	369.429,90	337.852,71	-8,55%	337.588,70	305.348,19	-9,55%
Boborás - P3201400C	502.267,24	371.555,25	-26,02%	248.925,24	306.889,77	23,29%
Boimorto - P1501000B	275.187,27	-54.720,12	-119,88%	275.187,27	-54.720,12	-119,88%
Boqueixón - P1501200H	502.521,92	735.721,91	46,41%	290.538,55	444.185,36	52,88%
Bóveda - P2700800B	169.833,13	229.148,74	34,93%	167.616,77	226.932,38	35,39%
Cabana de Bergantiños - P1501400D	250.861,94	530.534,58	111,48%	-64.488,06	530.534,58	-922,69%
Cabanas - P1501500A	257.295,23	394.133,39	53,18%	234.547,83	322.803,73	37,63%
Calvos de Randín - P3201700F	111.714,45	50.540,34	-54,76%	82.316,83	-181.842,20	-320,91%
Campo Lameiro - P3600700C	403.828,70	302.519,50	-25,09%	293.853,01	267.728,34	-8,89%
Carballada de Avia - P3201900B	152.311,92	139.463,42	-8,44%	86.054,71	61.799,50	-28,19%
Carballada de Valdeorras - P3201800D	549.135,04	661.369,37	20,44%	549.135,04	661.369,37	20,44%
Carballado - P2700900J	659.481,88	514.163,71	-22,04%	625.763,23	480.239,13	-23,26%
Cariño - P1509500C	443.614,46	374.908,83	-15,49%	108.195,44	-1.440.764,49	-1431,63%
Carnota - P1502000A	438.880,17	419.398,16	-4,44%	309.953,57	116.749,56	-62,33%
Cartelle - P3202100H	347.428,35	353.249,59	1,68%	307.815,37	297.733,88	-3,28%
Castrelo de Miño - P3202300D	102.460,42	59.015,71	-42,40%	102.460,42	59.015,71	-42,40%
Castrelo do Val - P3202200F	189.026,78	142.731,05	-24,49%	150.537,49	119.947,57	-20,32%
Castroverde - P2701100F	184.348,33	111.086,48	-39,74%	140.390,62	111.086,48	-20,87%
Catoira - P3601000G	319.820,36	678.016,43	112,00%	184.687,33	137.464,04	-25,57%
Cenlle - P3202600G	139.013,93	168.802,07	21,43%	139.013,93	168.802,07	21,43%
Cerdedo - P3601100E	146.282,23	139.821,53	-4,42%	60.901,77	-62.030,19	-201,85%
Cerdido - P1502500J	84.260,31	69.631,15	-17,36%	84.260,31	69.631,15	-17,36%
Cervantes - P2701200D	234.715,48	230.762,36	-1,68%	234.715,48	230.762,36	-1,68%
Cervo - P2701300B	1.239.043,94	1.549.483,72	25,05%	652.423,34	699.372,27	7,20%

NOMBRE	AHORRO NETO 2014	AHORRO NETO 2015	% Variac.	REMANENTE AJ. 2014	REMANENTE AJ 2015	% Variac.
Chandrea de Queixa - P3203000I	139.919,59	275.305,49	96,76%	139.919,59	275.305,49	96,76%
Coirós - P1502700F	51.853,53	128.772,96	148,34%	51.853,53	128.772,96	148,34%
Coles - P3202700E	506.966,68	511.712,13	0,94%	506.966,68	511.712,13	0,94%
Corcubión - P1502800D	102.513,77	66.792,04	-34,85%	85.571,22	4.875,73	-94,30%
Cortegada - P3202800C	92.601,00	107.840,53	16,46%	59.161,56	73.901,38	24,91%
Cospeito - P2701500G	473.034,54	445.942,15	-5,73%	303.931,01	344.927,62	13,49%
Cotobade - P3601200C	445.361,50	325.317,46	-26,95%	445.361,50	325.317,46	-26,95%
Covelo - P3601300A	508.401,51	552.331,43	8,64%	100.368,79	198.129,20	97,40%
Crecente - P3601400I	62.477,47	140.305,12	124,57%	51.409,38	139.791,62	171,92%
Cualedro - P3202900A	191.716,86	121.468,82	-36,64%	137.716,86	76.995,95	-44,09%
Cuntis - P3601500F	115.056,61	189.032,41	64,30%	110.125,81	189.032,41	71,65%
Curtis - P1503200F	701.089,05	3.097.862,79	341,86%	114.167,56	3.097.862,79	2613,44%
Dodro - P1503300D	272.655,71	165.390,60	-39,34%	262.724,59	124.668,97	-52,55%
Dozón - P3601600D	131.027,61	48.164,93	-63,24%	107.510,54	42.164,93	-60,78%
Dumbria - P1503400B	-124.440,64	504.428,02	-505,36%	-124.440,64	504.428,02	-505,36%
Entrimo - P3203100G	131.255,95	122.912,31	-6,36%	109.882,78	96.450,26	-12,22%
Esgos - P3203200E	39.497,55	69.568,46	76,13%	22.720,81	52.550,50	131,29%
Fisterra - P1503800C	546.954,28	549.280,36	0,43%	342.806,48	426.692,26	24,47%
Folgo do Courel - P2701700C	127.687,07	154.234,83	20,79%	120.085,87	152.950,10	27,37%
Forcarei - P3601800J	470.266,30	374.858,34	-20,29%	209.796,42	374.858,34	78,68%
Fornelos de Montes - P3601900H	73.901,52	93.096,64	25,97%	21.636,45	41.439,38	91,53%
Frades - P1503900A	150.817,16	147.074,72	-2,48%	26.381,29	-36.695,40	-239,10%
Friol - P2702000G	396.047,56	429.640,90	8,48%	396.047,56	429.640,90	8,48%
Gomesende - P3203400A	38.237,26	39.925,95	4,42%	29.587,27	34.735,03	17,40%
Guntín - P2702300A	295.565,26	308.903,44	4,51%	295.565,26	308.903,44	4,51%
Irixoa - P1504000I	199.117,69	208.036,96	4,48%	199.117,69	208.036,96	4,48%
Láncara - P2702600D	280.012,44	142.327,10	-49,17%	262.286,10	105.492,79	-59,78%
Larouco - P3203900J	74.875,67	47.458,49	-36,62%	68.289,34	44.117,22	-35,40%
Laxe - P1504100G	332.154,05	470.945,67	41,79%	48.057,28	5.226,76	-89,12%
Laza - P3204000H	255.018,45	187.031,58	-26,66%	223.890,50	148.710,11	-33,58%
Leiro - P3204100F	180.896,96	170.943,17	-5,50%	157.869,05	160.452,42	1,64%
Lobeira - P3204200D	95.476,29	105.524,28	10,52%	95.476,29	105.524,28	10,52%
Lobios - P3204300B	269.975,80	320.488,95	18,71%	209.275,61	300.394,37	43,54%
Lourenzá - P2702700B	235.064,56	275.916,59	17,38%	170.930,52	257.138,03	50,43%
Lousame - P1504300C	396.682,35	202.753,89	-48,89%	243.320,19	123.985,31	-49,04%

NOMBRE	AHORRO NETO 2014	AHORRO NETO 2015	% Variac.	REMANENTE AJ. 2014	REMANENTE AJ 2015	% Variac.
Maceda - P3204400J	219.547,68	136.165,09	-37,98%	125.341,61	60.185,09	-51,98%
Manon - P1504500H	246.085,42	-15.986,12	-106,50%	246.085,42	-15.986,12	-106,50%
Manzaneda - P3204500G	108.241,73	-12.584,88	-111,63%	108.241,73	-12.584,88	-111,63%
Maside - P3204600E	195.923,75	223.873,91	14,27%	-378.465,50	-300.667,95	-20,56%
Mazaricos - P1504600F	228.952,87	172.381,12	-24,71%	151.153,50	172.381,12	14,04%
Meira - P2702900H	132.821,80	62.348,45	-53,06%	74.351,11	17.123,27	-76,97%
Melón - P3204700C	-111.084,64	209.120,56	-288,25%	-149.415,45	209.120,56	-239,96%
Mesía - P1504800B	359.317,73	220.037,54	-38,76%	173.775,92	220.037,54	26,62%
Moeche - P1505000H	61.395,65	30.335,59	-50,59%	46.076,03	-112.152,07	-343,41%
Mondariz - P3603000E	395.732,63	193.793,04	-51,03%	348.050,28	146.110,69	-58,02%
Mondariz-Balneario - P3603100C	-25.669,28	154.158,13	-700,55%	-37.815,80	145.158,13	-483,86%
Mondoñedo - P2703000F	747.760,30	914.430,36	22,29%	525.526,37	-614.553,39	-216,94%
Monfero - P1505100F	146.885,79	102.616,12	-30,14%	122.395,12	3.518,38	-97,13%
Montederramo - P3205000G	146.061,16	163.614,86	12,02%	93.811,87	112.856,60	20,30%
Monterrei - P3205100E	220.770,65	203.499,54	-7,82%	166.805,16	203.499,54	22,00%
Monterroso - P2703200B	393.980,47	655.498,05	66,38%	326.411,65	591.336,69	81,16%
Moraña - P3603200A	430.756,41	728.235,11	69,06%	333.745,44	641.523,49	92,22%
Muíños - P3205200C	234.249,25	272.478,06	16,32%	172.576,93	206.371,80	19,58%
Muras - P2703300J	405.926,30	499.645,25	23,09%	396.926,30	470.395,25	18,51%
Navia de Suarna - P2703400H	181.925,72	153.547,60	-15,60%	181.925,72	153.547,60	-15,60%
Negueira de Muñiz - P2703500E	106.686,58	16.616,46	-84,42%	106.686,58	16.616,46	-84,42%
Nogueira de Ramuín - P3205300A	-412.884,57	115.027,95	-127,86%	-484.985,32	97.497,70	-120,10%
O Bolo - P3201600H	140.463,48	158.071,68	12,54%	131.661,76	140.562,03	6,76%
O Corgo - P2701400J	462.278,57	734.347,75	58,85%	462.278,57	734.347,75	58,85%
O Incio - P2702400I	69.670,68	122.797,39	76,25%	35.835,02	88.550,18	147,11%
O Irixo - P3203600F	346.662,12	174.890,86	-49,55%	286.278,23	174.890,86	-38,91%
O Páramo - P2704300I	258.130,36	243.842,01	-5,54%	118.176,05	184.064,00	55,75%
O Pino - P1506700B	520.358,20	1.015.492,74	95,15%	520.358,20	1.015.492,74	95,15%
O Saviñao - P2705800G	424.252,59	1.029.519,97	142,67%	218.475,35	538.690,53	146,57%
O Valadouro - P2706300G	239.854,39	294.299,88	22,70%	239.854,39	294.299,88	22,70%
O Vicedo - P2706400E	450.988,79	256.798,27	-43,06%	450.988,79	256.798,27	-43,06%
Oia - P3603600B	399.393,45	133.573,50	-66,56%	284.516,05	93.320,85	-67,20%
Oímbra - P3205400I	211.702,76	291.569,49	37,73%	156.954,81	291.569,49	85,77%
Os Blancos - P3201300E	-59.212,28	-77.727,52	31,27%	-83.460,38	-99.181,48	18,84%
Ourol - P2703800I	384.031,80	60.666,33	-84,20%	384.031,80	60.666,33	-84,20%

NOMBRE	AHORRO NETO 2014	AHORRO NETO 2015	% Variac.	REMANENTE AJ. 2014	REMANENTE AJ 2015	% Variac.
Paderne - P1506500F	296.530,89	248.866,64	-16,07%	189.219,75	248.866,64	31,52%
Paderne de Allariz - P3205600D	147.571,70	137.923,00	-6,54%	147.571,70	137.923,00	-6,54%
Padrenda - P3205700B	263.852,40	192.550,54	-27,02%	164.441,31	129.459,10	-21,27%
Palas de Rei - P2704000E	-84.520,71	79.892,06	-194,52%	-114.662,88	48.940,45	-142,68%
Pantón - P2704100C	281.517,23	349.257,81	24,06%	240.685,33	308.071,74	28,00%
Parada de Sil - P3205800J	219.006,28	205.712,56	-6,07%	219.006,28	205.712,56	-6,07%
Paradela - P2704200A	243.217,81	321.499,37	32,19%	193.266,18	295.058,31	52,67%
Pazos de Borbén - P3603700J	55.097,71	194.868,90	253,68%	34.274,52	176.809,33	415,86%
Pedrafita do Cebreiro - P2704500D	195.489,08	108.455,55	-44,52%	195.489,08	108.455,55	-44,52%
Petín - P3206100D	155.260,86	140.137,99	-9,74%	97.479,87	115.488,70	18,47%
Piñor - P3206200B	65.535,67	28.518,23	-56,48%	-347.292,81	-31.341,87	-90,98%
Pol - P2704600B	293.152,28	96.801,66	-66,98%	252.940,72	87.280,41	-65,49%
Pontecesures - P3604400F	90.659,48	212.185,36	134,05%	90.659,48	212.185,36	134,05%
Pontedeuva - P3206500E	114.172,23	65.947,98	-42,24%	107.644,56	59.264,69	-44,94%
Porqueira - P3206300J	-328.000,75	286.253,98	-187,27%	-347.667,79	252.345,39	-172,58%
Portas - P3604000D	164.859,82	171.121,82	3,80%	27.254,79	116.601,72	327,82%
Portomarín - P2704900F	204.131,55	200.621,20	-1,72%	155.909,28	200.621,20	28,68%
Punxín - P3206600C	17.701,60	75.410,78	326,01%	17.701,60	75.410,78	326,01%
Quintela de Leirado - P3206700A	134.273,98	74.877,27	-44,24%	121.544,37	67.054,24	-44,83%
Quiroga - P2705000D	350.941,45	287.332,62	-18,13%	199.632,96	164.096,88	-17,80%
Rábade - P2705600A	163.119,08	125.682,97	-22,95%	-114.047,20	64.906,99	-156,91%
Rairiz de Veiga - P3206800I	-7.167,84	50.406,66	-803,23%	-45.235,41	30.036,63	-166,40%
Ramirás - P3206900G	176.160,79	123.135,35	-30,10%	126.947,54	123.135,35	-3,00%
Ribas de Sil - P2705200J	320.720,33	40.141,28	-87,48%	296.136,85	23.114,94	-92,19%
Ribeira de Piquín - P2705300H	77.385,10	65.254,14	-15,68%	77.385,10	65.254,14	-15,68%
Riós - P3207200A	60.424,44	249.141,56	312,32%	25.776,61	212.639,56	724,93%
Riotorto - P2705400F	143.632,48	47.616,21	-66,85%	83.778,36	14.448,00	-82,75%
Rodeiro - P3604700I	77.644,09	157.237,00	102,51%	77.644,09	157.237,00	102,51%
Rois - P1507500E	89.305,13	104.780,01	17,33%	89.305,13	-80.037,59	-189,62%
Rubiá - P3207400G	205.034,68	222.877,16	8,70%	155.867,58	167.196,83	7,27%
Samos - P2705500C	142.971,21	33.997,38	-76,22%	142.971,21	33.997,38	-76,22%
San Amaro - P3207500D	49.330,88	60.757,43	23,16%	21.174,08	17.065,85	-19,40%
San Cristovo de Cea - P3207700J	238.618,90	-51.115,22	-121,42%	140.184,13	-101.955,28	-172,73%
San Sadurniño - P1507700A	184.419,18	-43.035,67	-123,34%	184.419,18	-43.035,67	-123,34%
San Xoán de Río - P3207100C	202.625,69	251.367,22	24,05%	178.435,22	236.023,11	32,27%

NOMBRE	AHORRO NETO 2014	AHORRO NETO 2015	% Variac.	REMANENTE AJ. 2014	REMANENTE AJ 2015	% Variac.
Sandiás - P3207800H	107.311,26	145.532,73	35,62%	75.733,45	133.532,73	76,32%
Santiso - P1508000E	61.687,08	169.099,68	174,12%	44.395,49	151.808,09	241,94%
Sarreus - P3207900F	-20.176,99	-98.985,19	390,58%	-24.116,62	-103.042,32	327,27%
Sober - P2705900E	341.816,90	406.276,82	18,86%	276.491,64	248.407,43	-10,16%
Sobrado - P1508100C	452.983,48	161.608,91	-64,32%	438.117,03	108.484,57	-75,24%
Taboada - P2706000C	154.135,52	98.113,94	-36,35%	77.253,47	75.975,77	-1,65%
Taboadela - P3208000D	270.862,67	274.116,96	1,20%	232.888,87	235.065,05	0,93%
Toén - P3208200J	255.308,83	378.961,01	48,43%	186.066,03	366.377,42	96,91%
Toques - P1508400G	88.337,90	139.049,08	57,41%	74.874,28	105.800,03	0,00%
Tordoia - P1508500D	349.969,35	257.570,80	-26,40%	160.499,54	-1.021.103,89	-736,20%
Touro - P1508600B	371.203,88	302.279,75	-18,57%	371.203,88	302.279,75	-18,57%
Trabada - P2706100A	79.474,52	61.677,91	-22,39%	66.946,58	46.525,69	-30,50%
Trasmiras - P3208300H	132.540,18	247.973,11	87,09%	114.400,53	146.568,89	28,12%
Trazo - P1508700J	250.766,34	182.582,67	-27,19%	250.766,34	182.582,67	-27,19%
Triacastela - P2706200I	-32.355,82	-124.862,06	285,90%	-32.355,82	-124.862,06	285,90%
Val do Dubra - P1508900F	222.156,78	231.576,03	4,24%	5.170,19	-87.912,20	-1800,37%
Verea - P3208500C	147.491,00	82.977,12	-43,74%	147.491,00	82.977,12	-43,74%
Viana do Bolo - P3208700I	579.698,65	601.282,46	3,72%	579.698,65	601.282,46	3,72%
Vilamarín - P3208800G	202.677,76	110.139,71	-45,66%	202.677,76	110.139,71	-45,66%
Vilamartín de Valdeorras - P3208900E	127.103,67	243.586,11	91,64%	79.256,80	181.554,65	129,07%
Vilar de Barrio - P3209000C	145.850,63	175.352,22	20,23%	145.850,63	175.352,22	20,23%
Vilar de Santos - P3209100A	93.886,12	82.211,61	-12,43%	93.886,12	82.211,61	-12,43%
Vilardevos - P3209200I	179.680,26	148.125,03	-17,56%	179.680,26	148.125,03	-17,56%
Vilariño de Conso - P3209300G	805.538,02	748.043,41	-7,14%	805.538,02	748.043,41	-7,14%
Vilarmaior - P1509200J	14.960,21	88.229,48	489,76%	14.960,21	88.229,48	489,76%
Vilasantar - P1509100B	-44.002,74	115.540,59	-362,58%	-54.038,07	106.075,18	-296,30%
Xermade - P2702100E	176.623,76	165.553,81	-6,27%	166.978,16	155.908,21	-6,63%
Xove - P2702500F	1.813.896,54	1.445.170,59	-20,33%	1.813.896,54	1.445.170,59	-20,33%
Xunqueira de Ambía - P3203700D	54.162,37	82.188,42	51,74%	915,91	2.608,94	184,85%
Xunqueira de Espadañedo - P3203800B	201.352,22	231.356,79	14,90%	179.369,03	168.533,98	-6,04%
Zas - P1509400F	900.130,44	450.875,40	-49,91%	900.130,44	410.875,40	-54,35%

VI.3 RESTO DE ENTIDADES.

La situación de las Mancomunidades, Consorcios y ETAIC se resume como sigue:

- 21 entidades (6 ETAIC y 15 Mancomunidades) presentan ahorro neto y remanente de tesorería ajustado positivo, por lo que carecen de problemas financieros.
- 6 entidades (1 ETAIC y 5 Mancomunidades) presentan tanto un ahorro neto negativo como un remanente de tesorería ajustado negativo. Estas entidades deben adoptar medidas para garantizar la sostenibilidad de sus gastos corrientes sin necesidad de acudir a mecanismos excepcionales de financiación.

Cuadro 120 Viabilidad financiera. Resto de entidades

	NOMBRE	AHORRO NETO 2014	AHORRO NETO 2015	% Variac.	REMANENTE AJ. 2014	REMANENTE AJ. 2015	% Variac.
ETAIC	Arcos da Condesa - P3600010G	-18.212,46	11.875,98	-165,21%	-18.212,46	11.875,98	-165,21%
ETAIC	Beran - P3200002H	6.519,93	1.093,96	-83,22%	6.519,93	1.093,96	-83,22%
ETAIC	Camposancos - P3600008A	34.550,05	14.024,18	-59,41%	34.550,05	14.024,18	-59,41%
ETAIC	Chenlo - P3600012C	209.153,48	17.569,06	-91,60%	209.153,48	17.569,06	-91,60%
ETAIC	Morgadans - P3600002D	-5.506,50	74.580,58	0,00%	-5.506,50	74.580,58	0,00%
ETAIC	Pazos de Reis - P3600006E	22.379,06	11.162,20	-50,12%	22.379,06	11.162,20	-50,12%
ETAIC	Queimadelos - P3600003B	3.824,37	-3.534,52	-192,42%	3.824,37	-3.534,52	-192,42%
Mancomunidad	Baixo Miño - P3600034G	23.060,42	25.318,82	9,79%	23.060,42	25.318,82	9,79%
Mancomunidad	Comarca de Ourense - P3200026G	-4.474,49	-18.869,27	321,71%	-4.474,49	-18.869,27	321,71%
Mancomunidad	Comarca de Verín - P3200025I	25.505,80	-8.240,80	-132,31%	25.505,80	-8.240,80	-132,31%
Mancomunidad	Comarca Ordes - P1500003G	8.447,11	50.541,49	0,00%	8.447,11	50.541,49	0,00%
Mancomunidad	Ayuntamientos Comarca Ferrol - P1500002I	16.010,47	72.259,51	351,33%	16.010,47	72.259,51	351,33%
Mancomunidad	Ayuntamientos do Val Miñor - P8605705F	4.330,44	14.478,06	234,33%	4.330,44	14.478,06	234,33%
Mancomunidad	Ayuntamientos Galegos do Camiño Francés - P2700017C	4.107,34	4.752,43	15,71%	4.107,34	4.752,43	15,71%
Mancomunidad	Ayuntamientos Serra do Barbanza - P6507201I	-196.984,44	341.054,52	-273,14%	-234.484,44	303.554,52	-229,46%
Mancomunidad	Intermunicipal Voluntaria Conso-Frieiras - P3200016H	65.478,28	4.911,07	-92,50%	65.478,28	4.911,07	-92,50%
Mancomunidad	Intermunicipal Voluntaria do Ribeiro - P3200021H	-7.843,48	-147.309,18	1778,11%	-7.843,48	-147.309,18	1778,11%
Mancomunidad	Intermunicipal Voluntaria Santa Agueda - P3200027E	24.664,80	-106.123,82	-530,26%	24.664,80	-106.123,82	-530,26%
Mancomunidad	Mariña Lucense - P2700001G	-23.682,46	-15.663,52	-33,86%	-23.682,46	-15.663,52	-33,86%
Mancomunidad	Ría de Arosa-Zona Norte - P1500018E	-12.962,36	40.469,51	0,00%	-12.962,36	40.469,51	-412,21%
Mancomunidad	Salnés - P3600041B	76.712,31	252.660,14	229,36%	52.865,65	228.813,48	332,82%
Mancomunidad	Terra Cha - P2700002E	43.535,78	51.205,13	0,00%	43.535,78	51.205,13	17,62%
Mancomunidad	Terra de Celanova - P8202502D	406.394,77	226.943,88	0,00%	372.186,02	184.299,31	0,00%
Mancomunidad	Terras de Pontevedra Dinamización Producto	-155.149,22	178.760,26	-215,22%	-21.905,47	187.313,76	-955,10%

NOMBRE		AHORRO NETO 2014	AHORRO NETO 2015	% Variac.	REMANENTE AJ. 2014	REMANENTE AJ. 2015	% Variac.
	Turístico - P3600035D						
Mancomunidad	Turística Mun. Carballiño, Ribadavia, Boborás e Leiro - P3200017F	28.515,56	1.856,75	-93,49%	54.922,74	37.542,89	-31,64%
Mancomunidad	Vales do Ulla e Umia - G36213528	41.009,74	51.410,60	25,36%	51.304,56	82.988,23	61,76%
Mancomunidad	Voluntaria de Municipios da Comarca de Arousa - P3600005G	5.598,22	6.458,84	15,37%	309.524,14	304.310,57	-1,68%

ANEXOS

Anexo 1 Entidades que rinden la cuenta general

Ejercicio	Provincia	Tipo entidad	Tramo	CIF	Nombre	D. remisión	En plazo
2015	A Coruña	Ayuntamiento	1-Más de 50.000 habitantes	P1503000J	A Coruña	23/11/2016	NON
2015	A Coruña	Ayuntamiento	1-Más de 50.000 habitantes	P1503700E	Ferrol	05/01/2017	NON
2015	A Coruña	Ayuntamiento	1-Más de 50.000 habitantes	P1507900G	Santiago de Compostela	14/10/2016	SI
2015	A Coruña	Ayuntamiento	2-De 20.001 a 50.000 habitante	P1500200I	Ames	30/12/2016	NON
2015	A Coruña	Ayuntamiento	2-De 20.001 a 50.000 habitante	P1500500B	Arteixo	28/09/2016	SI
2015	A Coruña	Ayuntamiento	2-De 20.001 a 50.000 habitante	P1501700G	Cambre	13/12/2016	NON
2015	A Coruña	Ayuntamiento	2-De 20.001 a 50.000 habitante	P1501900C	Carballo	14/10/2016	SI
2015	A Coruña	Ayuntamiento	2-De 20.001 a 50.000 habitante	P1503100H	Culleredo	14/10/2016	SI
2015	A Coruña	Ayuntamiento	2-De 20.001 a 50.000 habitante	P1505500G	Narón	14/10/2016	SI
2015	A Coruña	Ayuntamiento	2-De 20.001 a 50.000 habitante	P1505900I	Oleiros	14/10/2016	SI
2015	A Coruña	Ayuntamiento	2-De 20.001 a 50.000 habitante	P1507400H	Ribeira	14/10/2016	SI
2015	A Coruña	Ayuntamiento	3-De 10.001 a 20.000 habitante	P1504200E	A Laracha	04/10/2016	SI
2015	A Coruña	Ayuntamiento	3-De 10.001 a 20.000 habitante	P1507100D	As Pontes de García Rodríguez	14/10/2016	SI
2015	A Coruña	Ayuntamiento	3-De 10.001 a 20.000 habitante	P1500900D	Betanzos	10/10/2016	SI
2015	A Coruña	Ayuntamiento	3-De 10.001 a 20.000 habitante	P1501100J	Boiro	03/10/2016	SI
2015	A Coruña	Ayuntamiento	3-De 10.001 a 20.000 habitante	P1503600G	Fene	23/01/2017	NON
2015	A Coruña	Ayuntamiento	3-De 10.001 a 20.000 habitante	P1505800A	Noia	09/01/2017	NON
2015	A Coruña	Ayuntamiento	3-De 10.001 a 20.000 habitante	P1506000G	Ordes	11/10/2016	SI
2015	A Coruña	Ayuntamiento	3-De 10.001 a 20.000 habitante	P1507300J	Rianxo	16/12/2016	NON
2015	A Coruña	Ayuntamiento	3-De 10.001 a 20.000 habitante	P1507600C	Sada	30/01/2017	NON
2015	A Coruña	Ayuntamiento	3-De 10.001 a 20.000 habitante	P1508300I	Teo	17/10/2016	NON
2015	A Coruña	Ayuntamiento	4-De 5.001 a 10.000 habitantes	P1506800J	A Pobra do Caramiñal	26/01/2017	NON
2015	A Coruña	Ayuntamiento	4-De 5.001 a 10.000 habitantes	P1500100A	Abegondo	10/10/2016	SI
2015	A Coruña	Ayuntamiento	4-De 5.001 a 10.000 habitantes	P1500400E	Ares	11/10/2016	SI
2015	A Coruña	Ayuntamiento	4-De 5.001 a 10.000 habitantes	P1500600J	Arzúa	10/10/2016	SI
2015	A Coruña	Ayuntamiento	4-De 5.001 a 10.000 habitantes	P1500800F	Bergondo	13/10/2016	SI
2015	A Coruña	Ayuntamiento	4-De 5.001 a 10.000 habitantes	P1501300F	Brión	13/10/2016	SI

Ejercicio	Provincia	Tipo entidad	Tramo	CIF	Nombre	D. remisión	En plazo
2015	A Coruña	Ayuntamiento	4-De 5.001 a 10.000 habitantes	P1501600I	Camarifias	11/10/2016	SI
2015	A Coruña	Ayuntamiento	4-De 5.001 a 10.000 habitantes	P1502100I	Carral	06/10/2016	SI
2015	A Coruña	Ayuntamiento	4-De 5.001 a 10.000 habitantes	P1502200G	Cedeira	06/10/2016	SI
2015	A Coruña	Ayuntamiento	4-De 5.001 a 10.000 habitantes	P1502300E	Cee	28/09/2016	SI
2015	A Coruña	Ayuntamiento	4-De 5.001 a 10.000 habitantes	P1502400C	Cerceda	17/10/2016	NON
2015	A Coruña	Ayuntamiento	4-De 5.001 a 10.000 habitantes	P1504400A	Malpica de Bergantiños	05/10/2016	SI
2015	A Coruña	Ayuntamiento	4-De 5.001 a 10.000 habitantes	P1504700D	Melide	10/10/2016	SI
2015	A Coruña	Ayuntamiento	4-De 5.001 a 10.000 habitantes	P1504900J	Miño	07/10/2016	SI
2015	A Coruña	Ayuntamiento	4-De 5.001 a 10.000 habitantes	P1505200D	Mugardos	11/10/2016	SI
2015	A Coruña	Ayuntamiento	4-De 5.001 a 10.000 habitantes	P1505400J	Muros	10/01/2017	NON
2015	A Coruña	Ayuntamiento	4-De 5.001 a 10.000 habitantes	P1505300B	Muxía	13/10/2016	SI
2015	A Coruña	Ayuntamiento	4-De 5.001 a 10.000 habitantes	P1505600E	Neda	22/08/2016	SI
2015	A Coruña	Ayuntamiento	4-De 5.001 a 10.000 habitantes	P1505700C	Negreira	20/02/2017	NON
2015	A Coruña	Ayuntamiento	4-De 5.001 a 10.000 habitantes	P1506100E	Oroso	15/11/2016	NON
2015	A Coruña	Ayuntamiento	4-De 5.001 a 10.000 habitantes	P1506200C	Ortigueira	20/01/2017	NON
2015	A Coruña	Ayuntamiento	4-De 5.001 a 10.000 habitantes	P1506300A	Outes	13/10/2016	SI
2015	A Coruña	Ayuntamiento	4-De 5.001 a 10.000 habitantes	P1500029B	Oza-Cesuras	13/10/2016	SI
2015	A Coruña	Ayuntamiento	4-De 5.001 a 10.000 habitantes	P1506600D	Padrón	14/11/2016	NON
2015	A Coruña	Ayuntamiento	4-De 5.001 a 10.000 habitantes	P1506900H	Ponteceso	10/10/2016	SI
2015	A Coruña	Ayuntamiento	4-De 5.001 a 10.000 habitantes	P1507000F	Pontedeume	06/10/2016	SI
2015	A Coruña	Ayuntamiento	4-De 5.001 a 10.000 habitantes	P1507200B	Porto do Son	20/12/2016	NON
2015	A Coruña	Ayuntamiento	4-De 5.001 a 10.000 habitantes	P1507800I	Santa Comba	01/12/2016	NON
2015	A Coruña	Ayuntamiento	4-De 5.001 a 10.000 habitantes	P1508800H	Valdoviño	06/10/2016	SI
2015	A Coruña	Ayuntamiento	4-De 5.001 a 10.000 habitantes	P1509000D	Vedra	10/10/2016	SI
2015	A Coruña	Ayuntamiento	4-De 5.001 a 10.000 habitantes	P1509300H	Vimianzo	30/09/2016	SI
2015	A Coruña	Ayuntamiento	5-Menos de 5.000 habitantes	P1500700H	A Baña	14/10/2016	SI
2015	A Coruña	Ayuntamiento	5-Menos de 5.000 habitantes	P1501800E	A Capela	11/10/2016	SI
2015	A Coruña	Ayuntamiento	5-Menos de 5.000 habitantes	P1500300G	Aranga	25/09/2016	SI
2015	A Coruña	Ayuntamiento	5-Menos de 5.000 habitantes	P1508200A	As Somozas	10/10/2016	SI

Ejercicio	Provincia	Tipo entidad	Tramo	CIF	Nombre	D. remisión	En plazo
2015	A Coruña	Ayuntamiento	5-Menos de 5.000 habitantes	P1501000B	Boimorto	10/10/2016	SI
2015	A Coruña	Ayuntamiento	5-Menos de 5.000 habitantes	P1501200H	Boqueixón	05/10/2016	SI
2015	A Coruña	Ayuntamiento	5-Menos de 5.000 habitantes	P1501400D	Cabana de Bergantiños	06/10/2016	SI
2015	A Coruña	Ayuntamiento	5-Menos de 5.000 habitantes	P1501500A	Cabanas	27/10/2016	NON
2015	A Coruña	Ayuntamiento	5-Menos de 5.000 habitantes	P1509500C	Cariño	17/10/2016	NON
2015	A Coruña	Ayuntamiento	5-Menos de 5.000 habitantes	P1502000A	Carnota	11/10/2016	SI
2015	A Coruña	Ayuntamiento	5-Menos de 5.000 habitantes	P1502500J	Cerdido	03/10/2016	SI
2015	A Coruña	Ayuntamiento	5-Menos de 5.000 habitantes	P1502700F	Coirós	05/10/2016	SI
2015	A Coruña	Ayuntamiento	5-Menos de 5.000 habitantes	P1502800D	Corcubión	11/10/2016	SI
2015	A Coruña	Ayuntamiento	5-Menos de 5.000 habitantes	P1503200F	Curtis	13/10/2016	SI
2015	A Coruña	Ayuntamiento	5-Menos de 5.000 habitantes	P1503300D	Dodro	14/10/2016	SI
2015	A Coruña	Ayuntamiento	5-Menos de 5.000 habitantes	P1503400B	Dumbria	10/10/2016	SI
2015	A Coruña	Ayuntamiento	5-Menos de 5.000 habitantes	P1503800C	Fisterra	16/12/2016	NON
2015	A Coruña	Ayuntamiento	5-Menos de 5.000 habitantes	P1503900A	Frades	05/10/2015	SI
2015	A Coruña	Ayuntamiento	5-Menos de 5.000 habitantes	P1504000I	Irixoa	17/10/2016	NON
2015	A Coruña	Ayuntamiento	5-Menos de 5.000 habitantes	P1504100G	Laxe	13/10/2016	SI
2015	A Coruña	Ayuntamiento	5-Menos de 5.000 habitantes	P1504300C	Lousame	11/10/2016	SI
2015	A Coruña	Ayuntamiento	5-Menos de 5.000 habitantes	P1504500H	Mañón	04/10/2016	SI
2015	A Coruña	Ayuntamiento	5-Menos de 5.000 habitantes	P1504600F	Mazaricos	14/10/2016	SI
2015	A Coruña	Ayuntamiento	5-Menos de 5.000 habitantes	P1504800B	Mesía	30/09/2016	SI
2015	A Coruña	Ayuntamiento	5-Menos de 5.000 habitantes	P1505000H	Moeche	25/10/2016	NON
2015	A Coruña	Ayuntamiento	5-Menos de 5.000 habitantes	P1505100F	Monfero	06/10/2016	SI
2015	A Coruña	Ayuntamiento	5-Menos de 5.000 habitantes	P1506700B	O Pino	11/10/2016	SI
2015	A Coruña	Ayuntamiento	5-Menos de 5.000 habitantes	P1506500F	Paderne	10/10/2016	SI
2015	A Coruña	Ayuntamiento	5-Menos de 5.000 habitantes	P1507500E	Rois	24/01/2017	NON
2015	A Coruña	Ayuntamiento	5-Menos de 5.000 habitantes	P1507700A	San Sadurniño	17/10/2016	NON
2015	A Coruña	Ayuntamiento	5-Menos de 5.000 habitantes	P1508000E	Santiso	14/10/2016	SI
2015	A Coruña	Ayuntamiento	5-Menos de 5.000 habitantes	P1508100C	Sobrado	11/10/2016	SI
2015	A Coruña	Ayuntamiento	5-Menos de 5.000 habitantes	P1508400G	Toques	02/11/2016	NON
2015	A Coruña	Ayuntamiento	5-Menos de 5.000 habitantes	P1508500D	Tordoia	14/10/2016	SI
2015	A Coruña	Ayuntamiento	5-Menos de 5.000 habitantes	P1508600B	Touro	13/10/2016	SI
2015	A Coruña	Ayuntamiento	5-Menos de 5.000 habitantes	P1508700J	Trazo	14/10/2016	SI
2015	A Coruña	Ayuntamiento	5-Menos de 5.000 habitantes	P1508900F	Val do Dubra	10/10/2016	SI
2015	A Coruña	Ayuntamiento	5-Menos de 5.000 habitantes	P1509200J	Vilarmador	11/10/2016	SI
2015	A Coruña	Ayuntamiento	5-Menos de 5.000 habitantes	P1509100B	Vilasantar	14/10/2016	SI

Ejercicio	Provincia	Tipo entidad	Tramo	CIF	Nombre	D. remisión	En plazo
2015	A Coruña	Ayuntamiento	5-Menos de 5.000 habitantes	P1509400F	Zas	04/10/2016	SI
2015	A Coruña	Diputación		P1500000C	A Coruña	11/10/2016	SI
2015	A Coruña	Mancomunidad		P1500003G	Comarca Ordes	11/10/2016	SI
2015	A Coruña	Mancomunidad		P1500002I	Ayuntamientos Comarca Ferrol	11/01/2017	NON
2015	A Coruña	Mancomunidad		P2700017C	Ayuntamientos Galegos do Camiño Francés	30/09/2016	SI
2015	A Coruña	Mancomunidad		P6507201I	Ayuntamientos Serra do Barbanza	26/09/2016	SI
2015	A Coruña	Mancomunidad		P1500018E	Ría de Arosa-Zona Norte	07/10/2016	SI
2015	Lugo	Ayuntamiento	1-Más de 50.000 habitantes	P2702800J	Lugo	20/10/2016	NON
2015	Lugo	Ayuntamiento	3-De 10.001 a 20.000 habitante	P2703100D	Monforte de Lemos	11/10/2016	SI
2015	Lugo	Ayuntamiento	3-De 10.001 a 20.000 habitante	P2705700I	Sarria	20/02/2017	NON
2015	Lugo	Ayuntamiento	3-De 10.001 a 20.000 habitante	P2706500B	Vilalba	10/10/2016	SI
2015	Lugo	Ayuntamiento	3-De 10.001 a 20.000 habitante	P2706700H	Viveiro	11/10/2016	SI
2015	Lugo	Ayuntamiento	4-De 5.001 a 10.000 habitantes	P2706800F	Burela	14/10/2016	SI
2015	Lugo	Ayuntamiento	4-De 5.001 a 10.000 habitantes	P2701000H	Castro de Rei	30/12/2016	NON
2015	Lugo	Ayuntamiento	4-De 5.001 a 10.000 habitantes	P2701600E	Chantada	05/10/2016	SI
2015	Lugo	Ayuntamiento	4-De 5.001 a 10.000 habitantes	P2701900I	Foz	23/12/2016	NON
2015	Lugo	Ayuntamiento	4-De 5.001 a 10.000 habitantes	P2702200C	Guitiriz	07/10/2016	SI
2015	Lugo	Ayuntamiento	4-De 5.001 a 10.000 habitantes	P2703900G	Outeiro de Rei	07/12/2016	NON
2015	Lugo	Ayuntamiento	4-De 5.001 a 10.000 habitantes	P2705100B	Ribadeo	06/10/2016	SI
2015	Lugo	Ayuntamiento	5-Menos de 5.000 habitantes	P2701800A	A Fonsagrada	13/10/2016	SI
2015	Lugo	Ayuntamiento	5-Menos de 5.000 habitantes	P2704400G	A Pastoriza	11/10/2016	SI
2015	Lugo	Ayuntamiento	5-Menos de 5.000 habitantes	P2704700J	A Pobra do Brollón	27/09/2016	SI
2015	Lugo	Ayuntamiento	5-Menos de 5.000 habitantes	P2704800H	A Pontenova	10/10/2016	SI
2015	Lugo	Ayuntamiento	5-Menos de 5.000 habitantes	P2700100G	Abadín	14/10/2016	SI
2015	Lugo	Ayuntamiento	5-Menos de 5.000 habitantes	P2700200E	Alfoz	11/10/2016	SI
2015	Lugo	Ayuntamiento	5-Menos de 5.000 habitantes	P2700300C	Antas de Ulla	09/02/2017	NON
2015	Lugo	Ayuntamiento	5-Menos de 5.000 habitantes	P2703700A	As Nogais	11/10/2016	SI
2015	Lugo	Ayuntamiento	5-Menos de 5.000 habitantes	P2700400A	Baleira	10/10/2016	SI
2015	Lugo	Ayuntamiento	5-Menos de 5.000 habitantes	P2703600C	Baralla	24/10/2016	NON
2015	Lugo	Ayuntamiento	5-Menos de 5.000 habitantes	P2700500H	Barreiros	30/09/2016	SI
2015	Lugo	Ayuntamiento	5-Menos de 5.000 habitantes	P2700600F	Becerreá	13/10/2016	SI

Ejercicio	Provincia	Tipo entidad	Tramo	CIF	Nombre	D. remisión	En plazo
2015	Lugo	Ayuntamiento	5-Menos de 5.000 habitantes	P2700700D	Begonte	14/10/2016	SI
2015	Lugo	Ayuntamiento	5-Menos de 5.000 habitantes	P2700800B	Bóveda	10/10/2016	SI
2015	Lugo	Ayuntamiento	5-Menos de 5.000 habitantes	P2700900J	Carballedo	05/10/2016	SI
2015	Lugo	Ayuntamiento	5-Menos de 5.000 habitantes	P2701100F	Castroverde	05/10/2016	SI
2015	Lugo	Ayuntamiento	5-Menos de 5.000 habitantes	P2701200D	Cervantes	05/10/2016	SI
2015	Lugo	Ayuntamiento	5-Menos de 5.000 habitantes	P2701300B	Cervo	23/09/2016	SI
2015	Lugo	Ayuntamiento	5-Menos de 5.000 habitantes	P2701500G	Cospeito	11/01/2017	NON
2015	Lugo	Ayuntamiento	5-Menos de 5.000 habitantes	P2701700C	Folgosos do Courel	06/10/2016	SI
2015	Lugo	Ayuntamiento	5-Menos de 5.000 habitantes	P2702000G	Friol	13/10/2016	SI
2015	Lugo	Ayuntamiento	5-Menos de 5.000 habitantes	P2702300A	Guntín	21/09/2016	SI
2015	Lugo	Ayuntamiento	5-Menos de 5.000 habitantes	P2702600D	Láncara	11/10/2016	SI
2015	Lugo	Ayuntamiento	5-Menos de 5.000 habitantes	P2702700B	Lourenzá	13/10/2016	SI
2015	Lugo	Ayuntamiento	5-Menos de 5.000 habitantes	P2702900H	Meira	07/10/2016	SI
2015	Lugo	Ayuntamiento	5-Menos de 5.000 habitantes	P2703000F	Mondoñedo	09/11/2016	NON
2015	Lugo	Ayuntamiento	5-Menos de 5.000 habitantes	P2703200B	Monterroso	14/10/2016	SI
2015	Lugo	Ayuntamiento	5-Menos de 5.000 habitantes	P2703300J	Muras	19/12/2016	NON
2015	Lugo	Ayuntamiento	5-Menos de 5.000 habitantes	P2703400H	Navia de Suarna	10/10/2016	SI
2015	Lugo	Ayuntamiento	5-Menos de 5.000 habitantes	P2703500E	Negueira de Muñiz	06/10/2016	SI
2015	Lugo	Ayuntamiento	5-Menos de 5.000 habitantes	P2701400J	O Corgo	13/10/2016	SI
2015	Lugo	Ayuntamiento	5-Menos de 5.000 habitantes	P2702400I	O Incio	14/10/2016	SI
2015	Lugo	Ayuntamiento	5-Menos de 5.000 habitantes	P2704300I	O Páramo	07/10/2016	SI
2015	Lugo	Ayuntamiento	5-Menos de 5.000 habitantes	P2705800G	O Saviñao	14/10/2016	SI
2015	Lugo	Ayuntamiento	5-Menos de 5.000 habitantes	P2706300G	O Valadouro	10/10/2016	SI
2015	Lugo	Ayuntamiento	5-Menos de 5.000 habitantes	P2706400E	O Vicedo	07/10/2016	SI
2015	Lugo	Ayuntamiento	5-Menos de 5.000 habitantes	P2703800I	Ouro	04/10/2016	SI
2015	Lugo	Ayuntamiento	5-Menos de 5.000 habitantes	P2704000E	Palas de Rei	17/10/2016	NON
2015	Lugo	Ayuntamiento	5-Menos de 5.000 habitantes	P2704100C	Pantón	07/10/2016	SI
2015	Lugo	Ayuntamiento	5-Menos de 5.000 habitantes	P2704200A	Paradela	27/09/2016	SI
2015	Lugo	Ayuntamiento	5-Menos de 5.000 habitantes	P2704500D	Pedrafita do Cebreiro	13/10/2016	SI
2015	Lugo	Ayuntamiento	5-Menos de 5.000 habitantes	P2704600B	Pol	30/12/2016	NON
2015	Lugo	Ayuntamiento	5-Menos de 5.000 habitantes	P2704900F	Portomarín	13/10/2016	SI
2015	Lugo	Ayuntamiento	5-Menos de 5.000 habitantes	P2705000D	Quiroga	23/02/2017	NON
2015	Lugo	Ayuntamiento	5-Menos de 5.000 habitantes	P2705600A	Rábade	25/11/2016	NON
2015	Lugo	Ayuntamiento	5-Menos de 5.000 habitantes	P2705200J	Ribas de Sil	16/11/2016	NON
2015	Lugo	Ayuntamiento	5-Menos de 5.000 habitantes	P2705300H	Ribeira de Piquín	07/10/2016	SI

Ejercicio	Provincia	Tipo entidad	Tramo	CIF	Nombre	D. remisión	En plazo
2015	Lugo	Ayuntamiento	5-Menos de 5.000 habitantes	P2705400F	Riotorto	08/11/2016	NON
2015	Lugo	Ayuntamiento	5-Menos de 5.000 habitantes	P2705500C	Samos	14/10/2016	SI
2015	Lugo	Ayuntamiento	5-Menos de 5.000 habitantes	P2705900E	Sober	13/10/2016	SI
2015	Lugo	Ayuntamiento	5-Menos de 5.000 habitantes	P2706000C	Taboada	04/10/2016	SI
2015	Lugo	Ayuntamiento	5-Menos de 5.000 habitantes	P2706100A	Trabada	07/10/2016	SI
2015	Lugo	Ayuntamiento	5-Menos de 5.000 habitantes	P2706200I	Triacastela	23/12/2016	NON
2015	Lugo	Ayuntamiento	5-Menos de 5.000 habitantes	P2702100E	Xermade	10/10/2016	SI
2015	Lugo	Ayuntamiento	5-Menos de 5.000 habitantes	P2702500F	Xove	13/10/2016	SI
2015	Lugo	Diputación		P2700000I	Lugo	07/10/2016	SI
2015	Lugo	Mancomunidad		P2700001G	Mariña Lucense	15/09/2016	SI
2015	Lugo	Mancomunidad		P2700002E	Terra Cha	27/01/2017	NON
2015	Ourense	Ayuntamiento	1-Más de 50.000 habitantes	P3205500F	Ourense	16/01/2017	NON
2015	Ourense	Ayuntamiento	3-De 10.001 a 20.000 habitante	P3200900C	Barbadás	05/10/2016	SI
2015	Ourense	Ayuntamiento	3-De 10.001 a 20.000 habitante	P3201000A	O Barco de Valdeorras	11/10/2016	SI
2015	Ourense	Ayuntamiento	3-De 10.001 a 20.000 habitante	P3202000J	O Carballiño	14/10/2016	SI
2015	Ourense	Ayuntamiento	3-De 10.001 a 20.000 habitante	P3203300C	Xinzo de Limia	03/01/2017	NON
2015	Ourense	Ayuntamiento	4-De 5.001 a 10.000 habitantes	P3200200H	Allariz	11/10/2016	SI
2015	Ourense	Ayuntamiento	4-De 5.001 a 10.000 habitantes	P3205900H	O Pereiro de Aguiar	05/09/2016	SI
2015	Ourense	Ayuntamiento	4-De 5.001 a 10.000 habitantes	P3207000E	Ribadavia	13/10/2016	SI
2015	Ourense	Ayuntamiento	4-De 5.001 a 10.000 habitantes	P3207600B	San Cibrao das Viñas	04/10/2016	SI
2015	Ourense	Ayuntamiento	5-Menos de 5.000 habitantes	P3200400D	A Arnoia	25/09/2016	SI
2015	Ourense	Ayuntamiento	5-Menos de 5.000 habitantes	P3201500J	A Bola	06/09/2016	SI
2015	Ourense	Ayuntamiento	5-Menos de 5.000 habitantes	P3203500H	A Gudiña	04/10/2016	SI
2015	Ourense	Ayuntamiento	5-Menos de 5.000 habitantes	P3204800A	A Merca	13/10/2016	SI
2015	Ourense	Ayuntamiento	5-Menos de 5.000 habitantes	P3204900I	A Mezquita	13/10/2016	SI
2015	Ourense	Ayuntamiento	5-Menos de 5.000 habitantes	P3206000F	A Peroxa	13/10/2016	SI
2015	Ourense	Ayuntamiento	5-Menos de 5.000 habitantes	P3207300I	A Rúa	10/10/2016	SI
2015	Ourense	Ayuntamiento	5-Menos de 5.000 habitantes	P3208100B	A Teixeira	16/11/2016	NON
2015	Ourense	Ayuntamiento	5-Menos de 5.000 habitantes	P3208400F	A Veiga	07/10/2016	SI
2015	Ourense	Ayuntamiento	5-Menos de 5.000 habitantes	P3200300F	Amoeiro	10/10/2016	SI
2015	Ourense	Ayuntamiento	5-Menos de 5.000 habitantes	P3200500A	Avión	27/09/2016	SI
2015	Ourense	Ayuntamiento	5-Menos de 5.000 habitantes	P3200600I	Baltar	04/10/2016	SI
2015	Ourense	Ayuntamiento	5-Menos de 5.000 habitantes	P3200700G	Bande	14/10/2016	SI

Ejercicio	Provincia	Tipo entidad	Tramo	CIF	Nombre	D. remisión	En plazo
2015	Ourense	Ayuntamiento	5-Menos de 5.000 habitantes	P3200800E	Baños de Molgas	23/08/2016	SI
2015	Ourense	Ayuntamiento	5-Menos de 5.000 habitantes	P3201100I	Beade	13/09/2016	SI
2015	Ourense	Ayuntamiento	5-Menos de 5.000 habitantes	P3201200G	Beariz	03/01/2017	NON
2015	Ourense	Ayuntamiento	5-Menos de 5.000 habitantes	P3201400C	Boborás	14/10/2016	SI
2015	Ourense	Ayuntamiento	5-Menos de 5.000 habitantes	P3201700F	Calvos de Randín	05/09/2016	SI
2015	Ourense	Ayuntamiento	5-Menos de 5.000 habitantes	P3201900B	Carballeda de Avia	09/09/2016	SI
2015	Ourense	Ayuntamiento	5-Menos de 5.000 habitantes	P3201800D	Carballeda de Valdeorras	14/10/2016	SI
2015	Ourense	Ayuntamiento	5-Menos de 5.000 habitantes	P3202100H	Cartelle	29/08/2016	SI
2015	Ourense	Ayuntamiento	5-Menos de 5.000 habitantes	P3202300D	Castrelo de Miño	11/10/2016	SI
2015	Ourense	Ayuntamiento	5-Menos de 5.000 habitantes	P3202200F	Castrelo do Val	17/10/2016	NON
2015	Ourense	Ayuntamiento	5-Menos de 5.000 habitantes	P3202600G	Cenlle	07/10/2016	SI
2015	Ourense	Ayuntamiento	5-Menos de 5.000 habitantes	P3203000I	Chandrexa de Queixa	15/11/2016	NON
2015	Ourense	Ayuntamiento	5-Menos de 5.000 habitantes	P3202700E	Coles	29/09/2016	SI
2015	Ourense	Ayuntamiento	5-Menos de 5.000 habitantes	P3202800C	Cortegada	13/10/2016	SI
2015	Ourense	Ayuntamiento	5-Menos de 5.000 habitantes	P3202900A	Cualedro	16/09/2016	SI
2015	Ourense	Ayuntamiento	5-Menos de 5.000 habitantes	P3203100G	Entrimo	22/09/2016	SI
2015	Ourense	Ayuntamiento	5-Menos de 5.000 habitantes	P3203200E	Esgos	11/10/2016	SI
2015	Ourense	Ayuntamiento	5-Menos de 5.000 habitantes	P3203400A	Gomesende	02/11/2016	NON
2015	Ourense	Ayuntamiento	5-Menos de 5.000 habitantes	P3203900J	Larouco	29/09/2016	SI
2015	Ourense	Ayuntamiento	5-Menos de 5.000 habitantes	P3204000H	Laza	05/10/2016	SI
2015	Ourense	Ayuntamiento	5-Menos de 5.000 habitantes	P3204100F	Leiro	05/10/2016	SI
2015	Ourense	Ayuntamiento	5-Menos de 5.000 habitantes	P3204200D	Lobeira	19/08/2016	SI
2015	Ourense	Ayuntamiento	5-Menos de 5.000 habitantes	P3204300B	Lobios	04/10/2016	SI
2015	Ourense	Ayuntamiento	5-Menos de 5.000 habitantes	P3204400J	Maceda	11/10/2016	SI
2015	Ourense	Ayuntamiento	5-Menos de 5.000 habitantes	P3204500G	Manzaneda	20/02/2017	NON
2015	Ourense	Ayuntamiento	5-Menos de 5.000 habitantes	P3204600E	Maside	13/10/2016	SI
2015	Ourense	Ayuntamiento	5-Menos de 5.000 habitantes	P3204700C	Melón	28/11/2016	NON
2015	Ourense	Ayuntamiento	5-Menos de 5.000 habitantes	P3205000G	Montederramo	14/10/2016	SI
2015	Ourense	Ayuntamiento	5-Menos de 5.000 habitantes	P3205100E	Monterrei	16/09/2016	SI
2015	Ourense	Ayuntamiento	5-Menos de 5.000 habitantes	P3205200C	Muiños	31/08/2016	SI
2015	Ourense	Ayuntamiento	5-Menos de 5.000 habitantes	P3205300A	Nogueira de Ramuín	07/11/2016	NON
2015	Ourense	Ayuntamiento	5-Menos de 5.000 habitantes	P3201600H	O Bolo	23/08/2016	SI
2015	Ourense	Ayuntamiento	5-Menos de 5.000 habitantes	P3203600F	O Irixo	14/10/2016	SI
2015	Ourense	Ayuntamiento	5-Menos de 5.000 habitantes	P3205400I	Oímbra	10/10/2016	SI
2015	Ourense	Ayuntamiento	5-Menos de 5.000 habitantes	P3201300E	Os Blancos	22/11/2016	NON

Ejercicio	Provincia	Tipo entidad	Tramo	CIF	Nombre	D. remisión	En plazo
2015	Ourense	Ayuntamiento	5-Menos de 5.000 habitantes	P3205600D	Paderne de Allariz	23/08/2016	SI
2015	Ourense	Ayuntamiento	5-Menos de 5.000 habitantes	P3205700B	Padrenda	17/10/2016	NON
2015	Ourense	Ayuntamiento	5-Menos de 5.000 habitantes	P3205800J	Parada de Sil	19/08/2016	SI
2015	Ourense	Ayuntamiento	5-Menos de 5.000 habitantes	P3206100D	Petín	11/10/2016	SI
2015	Ourense	Ayuntamiento	5-Menos de 5.000 habitantes	P3206200B	Piñor	13/10/2016	SI
2015	Ourense	Ayuntamiento	5-Menos de 5.000 habitantes	P3206500E	Pontedeva	04/10/2016	SI
2015	Ourense	Ayuntamiento	5-Menos de 5.000 habitantes	P3206300J	Porqueira	15/10/2016	NON
2015	Ourense	Ayuntamiento	5-Menos de 5.000 habitantes	P3206600C	Punxín	07/10/2016	SI
2015	Ourense	Ayuntamiento	5-Menos de 5.000 habitantes	P3206700A	Quintela de Leirado	29/09/2016	SI
2015	Ourense	Ayuntamiento	5-Menos de 5.000 habitantes	P3206800I	Rairiz de Veiga	22/12/2016	NON
2015	Ourense	Ayuntamiento	5-Menos de 5.000 habitantes	P3206900G	Ramirás	23/09/2016	SI
2015	Ourense	Ayuntamiento	5-Menos de 5.000 habitantes	P3207200A	Riós	17/10/2016	NON
2015	Ourense	Ayuntamiento	5-Menos de 5.000 habitantes	P3207400G	Rubiá	07/10/2016	SI
2015	Ourense	Ayuntamiento	5-Menos de 5.000 habitantes	P3207500D	San Amaro	13/10/2016	SI
2015	Ourense	Ayuntamiento	5-Menos de 5.000 habitantes	P3207700J	San Cristovo de Cea	11/10/2016	SI
2015	Ourense	Ayuntamiento	5-Menos de 5.000 habitantes	P3207100C	San Xoán de Río	07/10/2016	SI
2015	Ourense	Ayuntamiento	5-Menos de 5.000 habitantes	P3207800H	Sandiás	09/09/2016	SI
2015	Ourense	Ayuntamiento	5-Menos de 5.000 habitantes	P3207900F	Sarreaus	23/08/2016	SI
2015	Ourense	Ayuntamiento	5-Menos de 5.000 habitantes	P3208000D	Taboadela	04/10/2016	SI
2015	Ourense	Ayuntamiento	5-Menos de 5.000 habitantes	P3208200J	Toén	13/10/2016	SI
2015	Ourense	Ayuntamiento	5-Menos de 5.000 habitantes	P3208300H	Trasmiras	18/08/2016	SI
2015	Ourense	Ayuntamiento	5-Menos de 5.000 habitantes	P3208500C	Verea	19/08/2016	SI
2015	Ourense	Ayuntamiento	5-Menos de 5.000 habitantes	P3208700I	Viana do Bolo	14/10/2016	SI
2015	Ourense	Ayuntamiento	5-Menos de 5.000 habitantes	P3208800G	Vilamarín	23/08/2016	SI
2015	Ourense	Ayuntamiento	5-Menos de 5.000 habitantes	P3208900E	Vilamartín de Valdeorras	13/10/2016	SI
2015	Ourense	Ayuntamiento	5-Menos de 5.000 habitantes	P3209000C	Vilar de Barrio	06/10/2016	SI
2015	Ourense	Ayuntamiento	5-Menos de 5.000 habitantes	P3209100A	Vilar de Santos	16/09/2016	SI
2015	Ourense	Ayuntamiento	5-Menos de 5.000 habitantes	P3209200I	Vilardevós	28/10/2016	NON
2015	Ourense	Ayuntamiento	5-Menos de 5.000 habitantes	P3209300G	Vilariño de Conso	03/10/2016	SI
2015	Ourense	Ayuntamiento	5-Menos de 5.000 habitantes	P3203700D	Xunqueira de Ambía	05/10/2016	SI
2015	Ourense	Ayuntamiento	5-Menos de 5.000 habitantes	P3203800B	Xunqueira de Espadañedo	11/10/2016	SI
2015	Ourense	Diputación		P3200000B	Ourense	23/11/2016	NON
2015	Ourense	Entidad Local Menor		P3200002H	Berán	11/10/2016	SI
2015	Ourense	Mancomunidad		P3200026G	Comarca de Ourense	17/11/2016	NON
2015	Ourense	Mancomunidad		P3200025I	Comarca de Verín	05/10/2016	SI

Ejercicio	Provincia	Tipo entidad	Tramo	CIF	Nombre	D. remisión	En plazo
2015	Ourense	Mancomunidad		P3200022F	Comarca do Carballiño	19/12/2016	NON
2015	Ourense	Mancomunidad		P3200016H	Intermunicipal Voluntaria Conso-Frieiras	06/10/2016	SI
2015	Ourense	Mancomunidad		P3200021H	Intermunicipal Voluntaria do Ribeiro	27/09/2016	SI
2015	Ourense	Mancomunidad		P3200027E	Intermunicipal Voluntaria Santa Agueda	29/08/2016	SI
2015	Ourense	Mancomunidad		P8202502D	Terra de Celanova	07/10/2016	SI
2015	Ourense	Mancomunidad		P3200017F	Turística Mun. Carballiño, Ribadavia, Boborás e Leiro	11/10/2016	SI
2015	Pontevedra	Ayuntamiento	1-Más de 50.000 habitantes	P3603800H	Pontevedra	07/10/2016	SI
2015	Pontevedra	Ayuntamiento	1-Más de 50.000 habitantes	P3605700H	Vigo	29/09/2016	SI
2015	Pontevedra	Ayuntamiento	2-De 20.001 a 50.000 habitante	P3601700B	A Estrada	29/11/2016	NON
2015	Pontevedra	Ayuntamiento	2-De 20.001 a 50.000 habitante	P3600800A	Cangas	23/01/2017	NON
2015	Pontevedra	Ayuntamiento	2-De 20.001 a 50.000 habitante	P3602400H	Lalín	14/10/2016	SI
2015	Pontevedra	Ayuntamiento	2-De 20.001 a 50.000 habitante	P3602600C	Marín	17/10/2016	NON
2015	Pontevedra	Ayuntamiento	2-De 20.001 a 50.000 habitante	P3604200J	Ponteareas	10/10/2016	SI
2015	Pontevedra	Ayuntamiento	2-De 20.001 a 50.000 habitante	P3604500C	Redondela	11/10/2016	SI
2015	Pontevedra	Ayuntamiento	2-De 20.001 a 50.000 habitante	P3606000B	Vilagarcía de Arousa	07/10/2016	SI
2015	Pontevedra	Ayuntamiento	3-De 10.001 a 20.000 habitante	P3602300J	A Guarda	21/11/2016	NON
2015	Pontevedra	Ayuntamiento	3-De 10.001 a 20.000 habitante	P3600300B	Baiona	14/10/2016	SI
2015	Pontevedra	Ayuntamiento	3-De 10.001 a 20.000 habitante	P3600400J	Bueu	05/01/2017	NON
2015	Pontevedra	Ayuntamiento	3-De 10.001 a 20.000 habitante	P3600600E	Cambados	17/10/2016	NON
2015	Pontevedra	Ayuntamiento	3-De 10.001 a 20.000 habitante	P3602100D	Gondomar	14/12/2016	NON
2015	Pontevedra	Ayuntamiento	3-De 10.001 a 20.000 habitante	P3602900G	Moaña	11/10/2016	SI
2015	Pontevedra	Ayuntamiento	3-De 10.001 a 20.000 habitante	P3603300I	Mos	28/09/2016	SI
2015	Pontevedra	Ayuntamiento	3-De 10.001 a 20.000 habitante	P3603500D	Nigrán	30/12/2016	NON
2015	Pontevedra	Ayuntamiento	3-De 10.001 a 20.000 habitante	P3602200B	O Grove	13/10/2016	SI
2015	Pontevedra	Ayuntamiento	3-De 10.001 a 20.000 habitante	P3603900F	O Porriño	14/12/2016	NON
2015	Pontevedra	Ayuntamiento	3-De 10.001 a 20.000 habitante	P3604100B	Poio	05/10/2016	SI
2015	Pontevedra	Ayuntamiento	3-De 10.001 a 20.000 habitante	P3605100A	Sanxenxo	13/10/2016	SI
2015	Pontevedra	Ayuntamiento	3-De 10.001 a 20.000 habitante	P3605400E	Tomíño	11/10/2016	SI

Ejercicio	Provincia	Tipo entidad	Tramo	CIF	Nombre	D. remisión	En plazo
2015	Pontevedra	Ayuntamiento	3-De 10.001 a 20.000 habitante	P3605500B	Tui	09/10/2016	SI
2015	Pontevedra	Ayuntamiento	3-De 10.001 a 20.000 habitante	P3606100J	Vilanova de Arousa	18/10/2016	NON
2015	Pontevedra	Ayuntamiento	4-De 5.001 a 10.000 habitantes	P3600900I	A Cañiza	16/12/2016	NON
2015	Pontevedra	Ayuntamiento	4-De 5.001 a 10.000 habitantes	P3600500G	Caldas de Reis	15/11/2016	NON
2015	Pontevedra	Ayuntamiento	4-De 5.001 a 10.000 habitantes	P3602700A	Meaño	13/10/2016	SI
2015	Pontevedra	Ayuntamiento	4-De 5.001 a 10.000 habitantes	P3602800I	Meis	14/10/2016	SI
2015	Pontevedra	Ayuntamiento	4-De 5.001 a 10.000 habitantes	P3604800G	O Rosal	10/10/2016	SI
2015	Pontevedra	Ayuntamiento	4-De 5.001 a 10.000 habitantes	P3604300H	Ponte Caldelas	14/10/2016	SI
2015	Pontevedra	Ayuntamiento	4-De 5.001 a 10.000 habitantes	P3604600A	Ribadumia	26/12/2016	NON
2015	Pontevedra	Ayuntamiento	4-De 5.001 a 10.000 habitantes	P3604900E	Salceda de Caselas	29/12/2016	NON
2015	Pontevedra	Ayuntamiento	4-De 5.001 a 10.000 habitantes	P3605000C	Salvaterra de Miño	31/01/2017	NON
2015	Pontevedra	Ayuntamiento	4-De 5.001 a 10.000 habitantes	P3605200I	Silleda	17/10/2016	NON
2015	Pontevedra	Ayuntamiento	4-De 5.001 a 10.000 habitantes	P3605300G	Soutomaior	19/10/2016	NON
2015	Pontevedra	Ayuntamiento	4-De 5.001 a 10.000 habitantes	P3605600J	Valga	17/10/2016	NON
2015	Pontevedra	Ayuntamiento	4-De 5.001 a 10.000 habitantes	P3605900D	Vila de Cruces	11/10/2016	SI
2015	Pontevedra	Ayuntamiento	4-De 5.001 a 10.000 habitantes	P3605800F	Vilaboa	28/11/2016	NON
2015	Pontevedra	Ayuntamiento	5-Menos de 5.000 habitantes	P8600004I	A Illa de Arousa	10/02/2017	NON
2015	Pontevedra	Ayuntamiento	5-Menos de 5.000 habitantes	P3602500E	A Lama	17/10/2016	NON
2015	Pontevedra	Ayuntamiento	5-Menos de 5.000 habitantes	P3602000F	Agolada	20/09/2016	SI
2015	Pontevedra	Ayuntamiento	5-Menos de 5.000 habitantes	P3600100F	Arbo	14/10/2016	SI
2015	Pontevedra	Ayuntamiento	5-Menos de 5.000 habitantes	P3603400G	As Neves	14/10/2016	SI
2015	Pontevedra	Ayuntamiento	5-Menos de 5.000 habitantes	P3600200D	Barro	29/09/2016	SI
2015	Pontevedra	Ayuntamiento	5-Menos de 5.000 habitantes	P3600700C	Campo Lameiro	20/09/2016	SI
2015	Pontevedra	Ayuntamiento	5-Menos de 5.000 habitantes	P3601000G	Catoira	13/10/2016	SI
2015	Pontevedra	Ayuntamiento	5-Menos de 5.000 habitantes	P3601100E	Cerdedo	03/10/2016	SI
2015	Pontevedra	Ayuntamiento	5-Menos de 5.000 habitantes	P3601200C	Cotobade	29/09/2016	SI
2015	Pontevedra	Ayuntamiento	5-Menos de 5.000 habitantes	P3601300A	Covelo	24/10/2016	NON
2015	Pontevedra	Ayuntamiento	5-Menos de 5.000 habitantes	P3601400I	Crecente	13/10/2016	SI
2015	Pontevedra	Ayuntamiento	5-Menos de 5.000 habitantes	P3601500F	Cuntis	16/02/2017	NON
2015	Pontevedra	Ayuntamiento	5-Menos de 5.000 habitantes	P3601600D	Dozón	24/10/2016	NON
2015	Pontevedra	Ayuntamiento	5-Menos de 5.000 habitantes	P3601800J	Forcarei	14/10/2016	SI

Ejercicio	Provincia	Tipo entidad	Tramo	CIF	Nombre	D. remisión	En plazo
2015	Pontevedra	Ayuntamiento	5-Menos de 5.000 habitantes	P3601900H	Fornelos de Montes	05/10/2016	SI
2015	Pontevedra	Ayuntamiento	5-Menos de 5.000 habitantes	P3603000E	Mondariz	17/10/2016	NON
2015	Pontevedra	Ayuntamiento	5-Menos de 5.000 habitantes	P3603100C	Mondariz-Balneario	05/10/2016	SI
2015	Pontevedra	Ayuntamiento	5-Menos de 5.000 habitantes	P3603200A	Moraña	11/10/2016	SI
2015	Pontevedra	Ayuntamiento	5-Menos de 5.000 habitantes	P3603600B	Oia	07/02/2017	NON
2015	Pontevedra	Ayuntamiento	5-Menos de 5.000 habitantes	P3603700J	Pazos de Borbén	17/10/2016	NON
2015	Pontevedra	Ayuntamiento	5-Menos de 5.000 habitantes	P3604400F	Pontecesures	29/09/2016	SI
2015	Pontevedra	Ayuntamiento	5-Menos de 5.000 habitantes	P3604000D	Portas	05/10/2016	SI
2015	Pontevedra	Ayuntamiento	5-Menos de 5.000 habitantes	P3604700I	Rodeiro	16/02/2017	NON
2015	Pontevedra	Diputación		P3600000h	Pontevedra	14/10/2016	SI
2015	Pontevedra	Entidad Local Menor		P3600010G	Arcos da Condesa	25/10/2016	NON
2015	Pontevedra	Entidad Local Menor		P3600008A	Camposancos	20/01/2017	NON
2015	Pontevedra	Entidad Local Menor		P3600012C	Chenlo	16/12/2016	NON
2015	Pontevedra	Entidad Local Menor		P3600002D	Morgadans	30/12/2016	NON
2015	Pontevedra	Entidad Local Menor		P3600006E	Pazos de Reis	09/10/2016	SI
2015	Pontevedra	Entidad Local Menor		P3600003B	Queimadelos	25/10/2016	NON
2015	Pontevedra	Mancomunidad		P3600034G	Baixo Miño	13/10/2016	SI
2015	Pontevedra	Mancomunidad		P8605705F	Ayuntamientos do Val Miñor	29/12/2016	NON
2015	Pontevedra	Mancomunidad		P3600041B	Salnés	13/10/2016	SI
2015	Pontevedra	Mancomunidad		P3600035D	Terras de Pontevedra Dinamización Producto Turístico	08/11/2016	NON
2015	Pontevedra	Mancomunidad		G36213528	Vales do Ulla e Umia	17/10/2016	NON

Anexo 2 Entidades que remiten la cuenta general

Ejercicio	Provincia	Tipo entidad	Tramo	CIF	Nombre	D. remisión	En plazo	DEFECTO GRAVE			
								No aprob.	Mem.	Cert.	Fich.
2015	A Coruña	Ayunto.	3-De 10.001 a 20.000 habitante	P1507600C	Sada	30/01/2017	NON	X			
2015	Lugo	Ayunto.	5-Menos de 5.000 habitantes	P2703200B	Monterroso	14/10/2016	SI				X
2015	Lugo	Ayunto.	5-Menos de 5.000 habitantes	P2706200I	Triacastela	23/12/2016	NON			X	
2015	Ourense	Ayunto.	5-Menos de 5.000 h	P3204900I	A Mezquita	13/10/2016	SI				X

Ejercicio	Provincia	Tipo entidad	Tramo	CIF	Nombre	D. remisión	En plazo	DEFECTO GRAVE			
								No aprob.	Mem.	Cert.	Fich.
2015	Ourense	Ayunto.	5-Menos de 5.000 habitantes	P3201900B	Carballada de Avia	09/09/2016	SI				X
2015	Ourense	Ayunto.	3-De 10.001 a 20.000 habitante	P3202000J	O Carballiño	14/10/2016	SI			X	
2015	Ourense	Ayunto.	5-Menos de 5.000 habitantes	P3206900G	Ramirás	23/09/2016	SI			X	
2015	Ourense	Ayunto.	5-Menos de 5.000 habitantes	P3208700I	Viana do Bolo	14/10/2016	SI	X			
2015	Pontevedra	Ayunto.	2-De 20.001 a 50.000 habitante	P3604500C	Redondela	11/10/2016	SI				X

Anexo 3 Entidades que no rinden la cuenta general

#	Ejercicio	Provincia	Tipo entidad	Tramo	CIF	Nombre
1	2015	A Coruña	Ayuntamiento	4-De 5.001 a 10.000 habitante	P1502900B	Coristanco
2	2015	A Coruña	Mancomunidad		P6505401G	Augas dos Ayuntamentos de Carnota e Muros
3	2015	A Coruña	Mancomunidad		P1500024C	Comarca Compostela
4	2015	A Coruña	Mancomunidad		P6503401I	Comarca Fisterra
5	2015	A Coruña	Mancomunidad		P1500004E	Ayuntamentos do Tambre
6	2015	A Coruña	Mancomunidad		P6507901D	Xallas-Tines-Tambre
7	2015	Lugo	Mancomunidad		P2700016E	Río Ouro
8	2015	Ourense	Ayuntamiento	3-De 10.001 a 20.000 habitante	P3208600A	Verín
9	2015	Ourense	Ayuntamiento	5-Menos de 5.000 habitantes	P3206400H	A Pobra de Trives
10	2015	Ourense	Ayuntamiento	5-Menos de 5.000 habitantes	P3202400B	Castro Caldelas
11	2015	Ourense	Mancomunidad		P3200029A	Aguas de Rua-Petin
12	2015	Ourense	Mancomunidad		P3200015J	Intermunicipal Voluntaria da Baixa Limia
13	2015	Ourense	Mancomunidad		P8205001D	Ribeira Sacra
14	2015	Ourense	Mancomunidad		P3200028C	Terras do Navea-Bibei
15	2015	Pontevedra	Entidad Local Menor		P3600004J	Vilasobroso
16	2015	Pontevedra	Mancomunidad		P8605704I	Área Intermunicipal Vigo
17	2015	Pontevedra	Mancomunidad		P3600020F	Ayuntamentos do Morrazo
18	2015	Pontevedra	Mancomunidad		P8603801E	Servicios Vertedoiro de Residuos Sólidos Urbanos de Pontevedra e Sanxenxo
19	2015	Pontevedra	Mancomunidad		V36459709	Terras de Deza
20	2015	Pontevedra	Mancomunidad		P3600005G	Voluntaria de Municipios da Comarca de Arousa

Anexo 4 Estructura del presupuesto de ingresos. Ayuntamientos de 10.001 a 20.000 habitantes.

ENTIDAD	TRIBUTARIO	ÍNDICE	TRANSFERENCIA	ÍNDICE	FINANCIERO	ÍNDICE
A Guarda - P3602300J	313,46	74,88	360,8	112,13	0,36	2,79
A Laracha - P1504200E	362,33	86,55	356,13	110,67	16,59	128,60
As Pontes de García Rodríguez - P1507100D	1056,05	252,26	457,11	142,06	2,08	16,12
Baiona - P3600300B	474,2	113,27	388,79	120,82	0,12	0,93
Barbadás - P3200900C	349,39	83,46	248,42	77,20	0	0,00
Betanzos - P1500900D	330,57	78,96	312,62	97,15	4,19	32,48
Boiro - P1501100J	411,44	98,28	318,8	99,07	16,56	128,37
Bueu - P3600400J	232,65	55,57	306,55	95,27	0	0,00
Caldas de Reis - P3600500G	0	0,00	0	0,00	0	0,00
Cambados - P3600600E	332,06	79,32	348,67	108,36	0,32	2,48
Fene - P1503600G	516,52	123,38	327,62	101,81	9,7	75,19
Gondomar - P3602100D	277,75	66,35	291,21	90,50	2,42	18,76
Moaña - P3602900G	218,08	52,09	280,39	87,14	0,45	3,49
Monforte de Lemos - P2703100D	393	93,88	297,08	92,32	20,5	158,91
Mos - P3603300I	340,42	81,32	366,37	113,86	1,48	11,47
Nigrán - P3603500D	527,37	125,97	268	83,29	0,06	0,47
Noia - P1505800A	393,79	94,06	380,1	118,12	2,87	22,25
O Barco de Valdeorras - P3201000A	340,91	81,43	294,55	91,54	8,19	63,49
O Carballiño - P3202000J	417,16	99,65	306,01	95,10	101,47	786,59
O Grove - P3602200B	669,05	159,82	365,01	113,43	0	0,00
O Porriño - P3603900F	435,77	104,09	286,49	89,03	1,84	14,26
Ordes - P1506000G	348,14	83,16	331,32	102,96	24,92	193,18
Poio - P3604100B	486,56	116,22	245,85	76,40	19,24	149,15
Rianxo - P1507300J	304,71	72,79	313,42	97,40	5,77	44,73
Ribadeo - P2705100B	0	0,00	0	0,00	0	0,00
Sada - P1507600C	487,97	116,56	316,59	98,39	1,3	10,08
Santa Comba - P1507800I	0	0,00	0	0,00	0	0,00
Sanxenxo - P3605100A	922,16	220,28	459,35	142,75	132,12	1024,19
Sarria - P2705700I	462,39	110,45	320,53	99,61	9,42	73,02
Teo - P1508300I	292,44	69,85	266,53	82,83	6,75	52,33
Tomíño - P3605400E	247,49	59,12	282,33	87,74	0,15	1,16
Tui - P3605500B	281,18	67,17	256,25	79,64	0	0,00
Verín - P3208600A	0	0,00	0	0,00	0	0,00
Vilalba - P2706500B	367,49	87,78	387,98	120,57	0	0,00

ENTIDAD	TRIBUTARIO	ÍNDICE	TRANSFERENCIA	ÍNDICE	FINANCIERO	ÍNDICE
Vilanova de Arousa - P3606100J	282,72	67,53	341,19	106,03	0	0,00
Viveiro - P2706700H	539,34	128,83	328,49	102,09	0	0,00
Xinzo de Limia - P3203300C	475,59	113,60	315,77	98,13	0,89	6,90
Total	418,64	100,00	321,78	100,00	12,9	100,00

Anexo 5 Estructura del presupuesto de ingresos. Tributos locales. Ayuntamientos de 10.001 a 20.000 habitantes

ENTIDAD	IBI_HAB	ÍNDICE	IAE_HAB	ÍNDICE	ICIO_HAB	ÍNDICE	IVTM_HAB	ÍNDICE	IIVTNU_HAB	ÍNDICE
A Guarda - P3602300J	99,24	56,60	7,97	36,59	4,1	67,55	36,2	79,67	0,33	4,79
A Laracha - P1504200E	134,49	76,70	10,81	49,63	6,17	101,65	44,14	97,14	0	0,00
As Pontes de García Rodríguez - P1507100D	577,38	329,29	176,95	812,44	13,42	221,09	59,71	131,40	11,83	171,70
Baiona - P3600300B	236,13	134,67	12,04	55,28	6,34	104,45	42,94	94,50	18,03	261,68
Barbadás - P3200900C	188,57	107,55	25,62	117,63	4,53	74,63	31,96	70,33	5,15	74,75
Betanzos - P1500900D	167,8	95,70	14,88	68,32	5,64	92,92	41,87	92,14	8,9	129,17
Boiro - P1501100J	160,27	91,41	9,93	45,59	1,91	31,47	50,84	111,88	8,36	121,34
Bueu - P3600400J	134,19	76,53	9,3	42,70	10,12	166,72	38,37	84,44	5,44	78,96
Caldas de Reis - P3600500G	141,54	80,72	32,37	148,62	2,92	48,11	46,72	102,82	6,3	91,44
Cambados - P3600600E	105,32	60,07	15,26	70,06	7,43	122,41	44,62	98,20	2,16	31,35
Fene - P1503600G	217,28	123,92	24,99	114,74	4,91	80,89	51,41	113,14	9,18	133,24
Gondomar - P3602100D	172,69	98,49	9,9	45,45	2,69	44,32	41,56	91,46	7,04	102,18
Moaña - P3602900G	107,43	61,27	10,21	46,88	2,39	39,37	38,51	84,75	6,89	100,00
Monforte de Lemos - P2703100D	173,97	99,22	11,38	52,25	5,57	91,76	47,65	104,86	14,91	216,40
Mos - P3603300I	99,07	56,50	43,75	200,87	18,72	308,40	72,54	159,64	0,35	5,08
Nigrán - P3603500D	235,03	134,04	7,84	36,00	12,19	200,82	51,12	112,50	4,69	68,07
Noia - P1505800A	151,52	86,41	20,34	93,39	8,13	133,94	45,97	101,17	6,74	97,82
O Barco de Valdeorras - P3201000A	164,63	93,89	10,1	46,37	4,12	67,87	44,77	98,53	4,96	71,99
O Carballiño - P3202000J	164,79	93,98	15,04	69,05	-0,44	-7,25	38,68	85,12	2,97	43,11
O Grove - P3602200B	243,52	138,88	22,7	104,22	13,04	214,83	40,08	88,20	6,45	93,61
O Porriño - P3603900F	123,65	70,52	137,45	631,08	9,4	154,86	44,08	97,01	2,27	32,95
Ordes - P1506000G	157,16	89,63	11,41	52,39	8,24	135,75	51,49	113,31	0	0,00
Poio - P3604100B	167,56	95,56	8,86	40,68	3,37	55,52	39,46	86,84	18,81	273,00
Rianxo - P1507300J	120,44	68,69	6,05	27,78	1,51	24,88	48,01	105,66	1,92	27,87
Ribadeo - P2705100B	173,64	99,03	15,04	69,05	17,76	292,59	45,39	99,89	2,95	42,82
Sada - P1507600C	210,47	120,04	9,24	42,42	4,82	79,41	40,61	89,37	7,29	105,81
Santa Comba - P1507800I	161,81	92,28	10,83	49,72	10,75	177,10	42,95	94,52	0	0,00
Sanxenxo - P3605100A	372,71	212,56	12,28	56,38	9,44	155,52	42,72	94,01	31,43	456,17

ENTIDAD	IBI_HAB	ÍNDICE	IAE_HAB	ÍNDICE	ICIO_HAB	ÍNDICE	IVTM_HAB	ÍNDICE	IIVTNU_HAB	ÍNDICE
Sarria - P2705700I	171,4	97,75	15,73	72,22	1,68	27,68	44,96	98,94	0	0,00
Teo - P1508300I	119,82	68,34	7,97	36,59	3,7	60,96	46,05	101,34	1	14,51
Tomioño - P3605400E	134,76	76,86	6,08	27,92	6,58	108,40	40,11	88,27	0	0,00
Tui - P3605500B	98,76	56,32	11,81	54,22	5,04	83,03	43,87	96,54	4,11	59,65
Verín - P3208600A	152,85	87,17	9,65	44,31	6,21	102,31	45,61	100,37	2,6	37,74
Vilalba - P2706500B	115,25	65,73	18,99	87,19	3	49,42	49,12	108,10	26,41	383,31
Vilanova de Arousa - P3606100J	98,12	55,96	8,87	40,73	5,09	83,86	50,6	111,36	0,31	4,50
Viveiro - P2706700H	235,6	134,37	12,99	59,64	1,57	25,86	45,34	99,78	0	0,00
Xinzo de Limia - P3203300C	260,16	148,37	9,91	45,50	3,73	61,45	45,61	100,37	2,77	40,20
TOTAL	175,34	100,00	21,78	100,00	6,07	100,00	45,44	100,00	6,89	100,00

Anexo 6 Ahorro Bruto. Ayuntamientos de 10.001 a 20.000 habitantes

ENTIDAD	AHORRO BRUTO			
	2012	2013	2014	2015
A Guarda - P3602300J	743.184,40	569.322,79	596.788,83	479.519,50
A Laracha - P1504200E	1.176.391,03	1.232.785,76	1.820.500,36	1.789.394,48
As Pontes de García Rodríguez - P1507100D	1.654.201,43	1.636.321,15	1.985.991,01	1.637.669,70
Baiona - P3600300B	1.884.742,15	1.781.480,40	1.839.830,23	1.959.383,77
Barbadás - P3200900C	1.047.035,61	885.137,59	1.058.249,13	843.320,74
Betanzos - P1500900D	814.971,87	1.065.521,81	256.974,91	1.156.281,18
Boiro - P1501100J	2.390.351,34	3.056.867,20	3.413.509,06	2.459.926,16
Bueu - P3600400J	975.545,36	759.151,11	838.610,59	544.162,31
Caldas de Reis - P3600500G	280.537,89	1.304.399,90	0,00	0,00
Cambados - P3600600E	810.671,62	817.722,87	1.138.847,24	763.477,00
Fene - P1503600G	1.372.620,64	1.809.992,70	407.816,54	1.249.849,49
Gondomar - P3602100D	-736.564,51	-524.104,98	892.219,25	327.454,46
Moaña - P3602900G	54.553,03	560.280,89	362.355,59	1.647.708,73
Monforte de Lemos - P2703100D	2.036.212,36	2.744.963,10	3.462.204,75	2.440.445,58
Mos - P3603300I	218.511,01	1.882.011,54	1.795.027,10	1.101.037,79
Nigrán - P3603500D	2.164.094,31	2.057.591,18	2.573.028,23	2.416.319,82
Noia - P1505800A	1.478.520,05	1.968.140,86	1.725.555,79	1.719.371,16
O Barco de Valdeorras - P3201000A	1.323.973,34	1.361.844,36	1.602.110,56	1.627.477,84
O Carballiño - P3202000J	842.798,95	2.536.775,55	2.487.292,43	1.510.455,41
O Grove - P3602200B	1.460.635,34	1.354.187,29	1.317.132,81	1.937.500,87
O Porriño - P3603900F	2.710.060,19	2.418.300,02	3.905.042,20	2.598.966,76
Ordes - P1506000G	-1.024.098,68	1.967.666,46	1.263.167,35	1.349.771,81

ENTIDAD	AHORRO BRUTO			
	2012	2013	2014	2015
Poio - P3604100B	1.486.326,67	1.595.343,23	1.244.932,36	2.446.308,53
Rianxo - P1507300J	1.072.844,96	855.018,08	1.223.001,70	1.147.797,04
Ribadeo - P2705100B	1.105.040,43	0,00	1.166.687,57	0,00
Sada - P1507600C	761.140,02	993.820,14	1.455.910,55	1.681.508,38
Santa Comba - P1507800I	366.236,92	0,00	0,00	0,00
Sanxenxo - P3605100A	2.244.501,94	2.501.880,83	3.006.987,10	4.003.678,06
Sarria - P2705700I	759.445,53	1.730.488,99	539.528,75	1.359.565,97
Teo - P1508300I	814.474,77	1.271.629,31	1.442.577,32	1.968.163,72
Tomiño - P3605400E	1.113.368,84	1.143.351,33	554.476,04	910.442,87
Tui - P3605500B	2.353.923,78	357.209,46	2.584.865,29	1.688.515,98
Verín - P3208600A	886.113,29	1.788.799,05	1.661.324,44	0,00
Vilalba - P2706500B	1.191.729,26	1.400.639,84	1.091.567,59	1.595.463,47
Vilanova de Arousa - P3606100J	-1.399.311,02	-25.744,50	195.879,91	32.990,14
Viveiro - P2706700H	-3.764.577,84	1.613.505,68	-664.089,60	909.640,89
Xinzo de Limia - P3203300C	-2.292.767,52	796.536,61	808.244,85	1.674.104,90

Anexo 7 Saldo presupuestario no financiero. Ayuntamientos de 10.001 a 20.000 habitantes

ENTIDAD	SALDO PRESUPUESTARIO NO FINANCIERO			
	2012	2013	2014	2015
A Guarda - P3602300J	255.414,26	604.590,16	155.880,73	457.728,64
A Laracha - P1504200E	1.145.563,19	529.297,56	1.356.966,33	23.393,10
As Pontes de García Rodríguez - P1507100D	660.587,71	-335.040,16	1.502.809,05	509.393,90
Baiona - P3600300B	1.074.701,86	736.720,77	1.248.581,79	2.529.474,76
Barbadás - P3200900C	891.480,61	654.839,17	659.223,11	398.011,55
Betanzos - P1500900D	664.638,44	943.624,96	48.717,55	889.071,00
Boiro - P1501100J	3.310.081,24	2.482.652,88	303.603,51	-522.403,59
Bueu - P3600400J	773.520,39	431.088,39	387.984,37	391.532,24
Caldas de Reis - P3600500G	-212.996,47	1.299.069,92	0,00	0,00
Cambados - P3600600E	-76.326,09	594.838,67	868.224,64	141.737,21
Fene - P1503600G	603.005,56	1.817.809,48	234.009,41	255.443,27
Gondomar - P3602100D	-1.118.991,20	-697.562,40	543.034,42	67.986,27
Moaña - P3602900G	-494.113,94	549.765,92	224.990,86	1.091.797,94
Monforte de Lemos - P2703100D	1.520.407,76	2.535.898,95	3.190.309,20	1.402.571,13
Mos - P3603300I	-1.760.530,69	1.421.151,17	812.349,34	10.617,39

ENTIDAD	SALDO PRESUPUESTARIO NO FINANCIERO			
	2012	2013	2014	2015
Nigrán - P3603500D	2.950.245,53	1.708.769,64	2.417.103,06	1.904.117,13
Noia - P1505800A	939.354,48	869.352,87	524.665,21	-308.610,21
O Barco de Valdeorras - P3201000A	630.214,11	644.038,27	1.062.853,30	1.341.898,21
O Carballiño - P3202000J	513.802,80	2.044.015,58	2.104.851,77	785.696,75
O Grove - P3602200B	794.672,23	1.137.824,31	1.262.730,88	1.758.112,41
O Porriño - P3603900F	1.747.768,51	1.965.881,18	3.383.068,20	657.949,26
Ordes - P1506000G	-1.113.071,88	1.267.491,59	925.606,20	251.999,51
Poio - P3604100B	818.074,34	977.531,39	931.995,82	1.166.091,44
Rianxo - P1507300J	1.025.415,50	535.349,30	1.023.920,88	1.058.294,09
Ribadeo - P2705100B	792.947,02	0,00	246.225,92	0,00
Sada - P1507600C	870.071,24	677.772,85	1.433.615,31	1.248.996,39
Santa Comba - P1507800I	-391.329,08	0,00	0,00	0,00
Sanxenxo - P3605100A	1.924.717,17	2.143.579,53	2.414.685,91	3.692.000,26
Sarria - P2705700I	-1.589.413,57	1.266.864,73	-158.461,77	1.108.649,04
Teo - P1508300I	402.977,17	807.532,75	818.374,98	1.074.777,24
Tomiño - P3605400E	466.787,96	88.233,33	-705.730,12	-1.118.315,86
Tui - P3605500B	2.083.875,49	8.618,05	2.401.565,43	1.217.153,79
Verín - P3208600A	239.235,99	1.303.185,48	894.506,56	0,00
Vilalba - P2706500B	911.301,54	939.303,17	751.556,76	1.385.110,27
Vilanova de Arousa - P3606100J	-1.538.737,07	58.453,89	14.161,07	-127.473,73
Viveiro - P2706700H	-7.749.636,74	1.382.373,61	-932.002,04	916.245,12
Xinzo de Limia - P3203300C	-3.062.974,76	417.781,47	1.273.036,34	1.655.201,52

Anexo 8 Variación del endeudamiento. Ayuntamientos de 10.001 a 20.000 habitantes

ENTIDAD	VARIACIÓN ENDEUDAMIENTO			
	2012	2013	2014	2015
A Guarda - P3602300J	-186.117,26	-180.730,40	-163.199,44	-150.160,14
A Laracha - P1504200E	-356.539,17	-1.317.282,00	-189.486,75	61.835,28
As Pontes de García Rodríguez - P1507100D	-361.429,97	0,00	0,00	-611.931,20
Baiona - P3600300B	-291.710,29	-950.197,62	0,00	0,00
Barbadás - P3200900C	-276.125,52	0,00	0,00	0,00
Betanzos - P1500900D	-606.530,75	-584.745,05	-613.383,17	-554.256,51
Boiro - P1501100J	-879.746,58	-903.705,63	-913.305,16	-570.595,48
Bueu - P3600400J	696.591,06	-416.490,97	-328.671,84	-273.850,19

ENTIDAD	VARIACIÓN ENDEUDAMIENTO			
	2012	2013	2014	2015
Caldas de Reis - P3600500G	669.815,95	-600.194,05	0,00	0,00
Cambados - P3600600E	-314.762,81	-429.488,74	-486.800,54	-388.254,51
Fene - P1503600G	-412.224,53	-456.607,11	-436.195,49	-234.369,65
Gondomar - P3602100D	1.358.473,87	-190.000,00	-1.840.957,99	-180.677,22
Moaña - P3602900G	4.425.016,09	69.764,43	-451.478,19	-379.055,18
Monforte de Lemos - P2703100D	319.149,22	-271.969,15	-613.768,13	-292.998,89
Mos - P3603300I	7.645.894,86	-330.251,44	-560.204,69	-340.260,78
Nigrán - P3603500D	-796.290,35	-2.007.863,90	-913.012,41	-336.815,64
Noia - P1505800A	-1.053.274,62	-973.608,33	0,00	0,00
O Barco de Valdeorras - P3201000A	-382.878,27	-281.876,20	-231.126,73	-71.739,66
O Carballiño - P3202000J	1.075.398,79	-691.051,51	-563.278,90	-302.148,98
O Grove - P3602200B	754.036,57	-1.052.424,14	-1.180.443,48	-703.650,77
O Porriño - P3603900F	1.856.231,38	-859.662,36	-1.307.825,71	-307.069,46
Ordes - P1506000G	2.048.080,02	-628.167,01	-1.143.557,56	-565.777,02
Poio - P3604100B	-696.412,73	-1.211.332,15	-720.521,47	-387.217,15
Rianxo - P1507300J	173.051,47	-1.018.124,84	-1.265.871,42	-782.977,58
Ribadeo - P2705100B	1.083.469,37	0,00	-288.467,97	0,00
Sada - P1507600C	-158.486,70	-160.735,26	-162.093,85	-517.615,06
Santa Comba - P1507800I	-182.151,29	0,00	0,00	0,00
Sanxenxo - P3605100A	4.007.159,00	-994.049,01	-1.330.401,96	-1.018.985,66
Sarria - P2705700I	1.229.706,12	-275.277,49	-938.540,60	-152.670,18
Teo - P1508300I	811.508,96	-462.056,99	-432.324,88	-190.171,49
Tomiño - P3605400E	1.538.265,74	-151.869,00	-151.869,00	-117.774,63
Tui - P3605500B	-191.124,28	-395.582,79	-361.638,83	-347.656,66
Verín - P3208600A	770.912,59	-694.603,92	-782.901,46	0,00
Vilalba - P2706500B	1.410.490,49	-463.559,05	-526.023,42	-497.747,05
Vilanova de Arousa - P3606100J	3.213.072,64	1.812.037,58	-524.988,81	-263.146,50
Viveiro - P2706700H	8.711.070,89	-462.410,02	-373.611,11	-572.278,11
Xinzo de Limia - P3203300C	3.385.031,38	497.103,62	-1.362.721,81	-740.953,97

Anexo 9 Remanente de tesorería. Ayuntamientos de 10.001 a 20.000 habitantes

ENTIDAD	RT2015	413 2015	RT AJUSTADO
A Guarda - P3602300J	745.933,69	293.825,80	452.107,89
A Laracha - P1504200E	1.529.635,67	207.489,71	1.322.145,96
As Pontes de García Rodríguez - P1507100D	4.540.077,17	409.081,98	4.130.995,19

ENTIDAD	RT2015	413 2015	RT AJUSTADO
Baiona - P3600300B	3.245.499,89	154.757,07	3.090.742,82
Barbadás - P3200900C	1.519.508,87	0,00	1.519.508,87
Betanzos - P1500900D	475.884,32	454.090,24	21.794,08
Boiro - P1501100J	1.059.834,77	192.243,34	867.591,43
Bueu - P3600400J	-801.689,48	463.169,38	-1.264.858,86
Caldas de Reis - P3600500G	0,00	0,00	0,00
Cambados - P3600600E	117.056,00	373.481,92	-256.425,92
Fene - P1503600G	1.625.421,34	437.040,64	1.188.380,70
Gondomar - P3602100D	2.423.282,25	444.204,02	1.979.078,23
Moaña - P3602900G	29.412,18	1.043.664,26	-1.014.252,08
Monforte de Lemos - P2703100D	5.066.135,54	715.363,59	4.350.771,95
Mos - P3603300I	235.798,07	616.865,35	-381.067,28
Nigrán - P3603500D	4.478.198,82	138.143,13	4.340.055,69
Noia - P1505800A	2.297.974,14	997.593,39	1.300.380,75
O Barco de Valdeorras - P3201000A	3.120.547,96	0,00	3.120.547,96
O Carballiño - P3202000J	3.848.062,80	1.006.573,61	2.841.489,19
O Grove - P3602200B	1.975.002,97	8.037,14	1.966.965,83
O Porriño - P3603900F	6.143.440,83	96.310,27	6.047.130,56
Ordes - P1506000G	960.556,40	24.547,75	936.008,65
Poio - P3604100B	1.210.217,67	747.536,29	462.681,38
Rianxo - P1507300J	47.910,68	162.971,33	-115.060,65
Ribadeo - P2705100B	0,00	0,00	0,00
Sada - P1507600C	2.832.606,14	388.515,87	2.444.090,27
Santa Comba - P1507800I	0,00	0,00	0,00
Sanxenxo - P3605100A	-1.511.557,20	61.888,26	-1.573.445,46
Sarria - P2705700I	2.080.752,44	857.867,91	1.222.884,53
Teo - P1508300I	-307.325,99	247.451,05	-554.777,04
Tomiño - P3605400E	435.135,82	50.489,64	384.646,18
Tui - P3605500B	5.737.156,98	129.618,47	5.607.538,51
Verín - P3208600A	0,00	0,00	0,00
Vilalba - P2706500B	2.272.464,25	345.103,57	1.927.360,68
Vilanova de Arousa - P3606100J	-3.386.460,36	565.411,22	-3.951.871,58
Viveiro - P2706700H	473.777,87	791.021,56	-317.243,69
Xinzo de Limia - P3203300C	-713.060,35	0,00	-713.060,35

Anexo 10 Estructura del presupuesto de ingresos. Ayuntamientos de 5.001 a 10.000 habitantes

ENTIDAD	TRIBUTARIO	ÍNDICE	TRANSFERENCIAS	ÍNDICE	FINANCIERO	ÍNDICE
A Cañiza - P3600900I	345,38	92,94	480,96	119,39	6,07	24,81
A Pobra do Caramiñal - P1506800J	342,59	92,19	330,89	82,14	14,66	59,91
Abegondo - P1500100A	241,78	65,06	467,11	115,95	0	0,00
Allariz - P3200200H	583,32	156,97	356,2	88,42	0,55	2,25
Ares - P1500400E	531,73	143,09	487,79	121,08	25,79	105,39
Arzúa - P1500600J	394,84	106,25	419,98	104,25	40,9	167,14
Bergondo - P1500800F	479,6	129,06	338,73	84,08	0,71	2,90
Brión - P1501300F	388,78	104,62	370,25	91,91	28,99	118,47
Burela - P2706800F	401,27	107,98	328,79	81,61	114,6	468,33
Caldas de Reis - P3600500G	352,02	94,73	302,84	75,17	1,54	6,29
Camariñas - P1501600I	398,08	107,12	450,39	111,80	21,32	87,13
Carral - P1502100I	314,65	84,67	434,19	107,78	29,24	119,49
Castro de Rei - P2701000H	231,82	62,38	326,83	81,13	0	0,00
Cedeira - P1502200G	357,12	96,10	362,03	89,86	32,14	131,34
Cee - P1502300E	349,79	94,13	372,99	92,59	11,21	45,81
Cerceda - P1502400C	857,23	230,68	713,73	177,17	48,93	199,96
Chantada - P2701600E	407,29	109,60	371,71	92,27	0	0,00
Foz - P2701900I	473,72	127,48	310,6	77,10	0,07	0,29
Guitiriz - P2702200C	321,6	86,54	377,05	93,59	0,79	3,23
Malpica de Bergantiños - P1504400A	378,69	101,91	456,19	113,24	14,5	59,26
Meaño - P3602700A	309,63	83,32	426,26	105,81	0	0,00
Meis - P3602800I	366,44	98,61	414,79	102,96	0,35	1,43
Melide - P1504700D	407,08	109,54	489,42	121,49	31,85	130,16
Miño - P1504900J	538,67	144,96	468,34	116,25	0	0,00
Mugardos - P1505200D	750,43	201,94	401,05	99,55	1,29	5,27
Muros - P1505400J	273,66	73,64	433,71	107,66	1,1	4,50
Muxía - P1505300B	246,54	66,34	415,24	103,07	0,87	3,56
Neda - P1505600E	345,28	92,91	428,05	106,25	28,93	118,23
Negreira - P1505700C	298,97	80,45	410,96	102,01	130,87	534,82
O Pereiro de Aguiar - P3205900H	341,75	91,96	329,15	81,70	4,05	16,55
O Rosal - P3604800G	248,81	66,95	307,85	76,42	0	0,00
Oroso - P1506100E	330,18	88,85	377,06	93,60	6,18	25,26
Ortigueira - P1506200C	500,79	134,76	636,43	157,98	327,84	1339,76
Outeiro de Rei - P2703900G	428,72	115,37	316,61	78,59	0	0,00

ENTIDAD	TRIBUTARIO	ÍNDICE	TRANSFERENCIAS	ÍNDICE	FINANCIERO	ÍNDICE
Outes - P1506300A	260,1	69,99	444,53	110,34	13,5	55,17
Oza-Cesuras - P1500029B	247,32	66,55	666,56	165,46	20,6	84,18
Padrón - P1506600D	380,28	102,33	432,34	107,32	80,03	327,05
Ponte Caldelas - P3604300H	319,27	85,92	368,88	91,57	9,15	37,39
Ponteceso - P1506900H	307,18	82,66	422,89	104,97	40,29	164,65
Pontedeume - P1507000F	377,92	101,70	315,53	78,32	0,23	0,94
Porto do Son - P1507200B	310,61	83,58	435,57	108,12	0,46	1,88
Ribadavia - P3207000E	467,75	125,87	429,31	106,57	0	0,00
Ribadeo - P2705100B	505,95	136,15	449,95	111,69	1,11	4,54
Ribadumia - P3604600A	344,02	92,58	354,03	87,88	0	0,00
Salceda de Caselas - P3604900E	218,25	58,73	278,34	69,09	90,01	367,84
Salvaterra de Miño - P3605000C	377,24	101,52	379,46	94,19	0	0,00
San Cibrao das Viñas - P3207600B	954,38	256,82	319,87	79,40	-6,16	-25,17
Santa Comba - P1507800I	304,42	81,92	390,39	96,90	39,86	162,89
Silleda - P3605200I	303,84	81,76	388,67	96,48	0,32	1,31
Soutomaior - P3605300G	216,75	58,33	352,52	87,50	0,27	1,10
Valdoviño - P1508800H	307,41	82,72	396,43	98,40	28,24	115,41
Valga - P3605600J	222,52	59,88	497,05	123,38	0	0,00
Vedra - P1509000D	288,4	77,61	457,19	113,49	84,86	346,79
Vila de Cruces - P3605900D	305,26	82,15	416,69	103,43	0	0,00
Vilaboa - P3605800F	194,81	52,42	323,9	80,40	0	0,00
Vimianzo - P1509300H	332,95	89,60	476,73	118,34	11,03	45,08

Anexo 11 Estructura del presupuesto de ingresos. Tributos locales. Ayuntamientos de 5.001 a 10.000 habitantes

ENTIDAD	IBI/H	ÍNDICE	IAE/H	ÍNDICE	ICIO/H	ÍNDICE	IVTM/H	ÍNDICE	IIVTNU/H	ÍNDICE
A Cañiza - P3600900I	184,66	107,03	22,98	108,96	7,35	101,52	29,01	66,43	6,79	125,74
A Pobra do Caramiñal - P1506800J	152,4	88,33	13,51	64,06	10,08	139,23	45,29	103,71	6,22	115,19
Abegondo - P1500100A	111,65	64,71	8,1	38,41	6,96	96,13	40,36	92,42	0	0,00
Allariz - P3200200H	221,86	128,59	18,15	86,06	1,3	17,96	42,2	96,63	0	0,00
Ares - P1500400E	263,63	152,80	5,35	25,37	15,11	208,70	42	96,18	13,31	246,48
Arzúa - P1500600J	177,11	102,65	13,32	63,16	16,91	233,56	53,04	121,46	11,89	220,19
Bergondo - P1500800F	164,85	95,55	48,51	230,01	6,79	93,78	48,99	112,18	17,53	324,63
Brión - P1501300F	175,61	101,79	8,81	41,77	5,27	72,79	33,59	76,92	15,32	283,70
Burela - P2706800F	201,24	116,64	8,82	41,82	2,99	41,30	36,22	82,94	0,34	6,30
Caldas de Reis - P3600500G	140,32	81,33	37,96	179,99	3,06	42,27	49,05	112,32	5,22	96,67

ENTIDAD	IBI/H	ÍNDICE	IAE/H	ÍNDICE	ICIO/H	ÍNDICE	IVTM/H	ÍNDICE	IIVTNU/H	ÍNDICE
Camariñas - P1501600I	185,47	107,50	20,25	96,02	2,24	30,94	37,8	86,56	0	0,00
Carral - P1502100I	172,41	99,93	20,14	95,50	11,01	152,07	46,91	107,42	4,63	85,74
Castro de Rei - P2701000H	96,37	55,86	17	80,61	14,45	199,59	43,8	100,30	0	0,00
Cedeira - P1502200G	181,76	105,35	14,28	67,71	3,72	51,38	40,15	91,94	14,63	270,93
Cee - P1502300E	192,78	111,74	18,19	86,25	8,43	116,44	30,78	70,48	7,47	138,33
Cerceda - P1502400C	376,1	217,99	127,41	604,13	4,21	58,15	54,8	125,49	10,98	203,33
Chantada - P2701600E	235,89	136,72	32,95	156,24	9,67	133,56	43,61	99,86	9,09	168,33
Foz - P2701900I	242,38	140,49	10,99	52,11	8,31	114,78	45,69	104,63	2,65	49,07
Guitiriz - P2702200C	126,87	73,54	37,29	176,81	4,15	57,32	42,45	97,21	0	0,00
Malpica de Bergantiños - P1504400A	188,6	109,31	10,53	49,93	7,7	106,35	42,09	96,38	0	0,00
Meaño - P3602700A	130,67	75,74	10,92	51,78	4,09	56,49	43,52	99,66	3,38	62,59
Meis - P3602800I	185,12	107,30	20,72	98,25	9,8	135,36	54,69	125,23	4,26	78,89
Melide - P1504700D	196,48	113,88	20,27	96,11	9,19	126,93	53,08	121,55	7,83	145,00
Miño - P1504900J	295,6	171,33	11,4	54,05	10,23	141,30	43,15	98,81	24,4	451,85
Mugardos - P1505200D	427,37	247,71	124,78	591,65	11,06	152,76	44,39	101,65	33,11	613,15
Muros - P1505400J	140,13	81,22	10,97	52,02	3,96	54,70	27,19	62,26	3,67	67,96
Muxía - P1505300B	132,45	76,77	6,57	31,15	5,46	75,41	32,65	74,77	0	0,00
Neda - P1505600E	152,06	88,14	6,34	30,06	3,62	50,00	54,26	124,25	0,76	14,07
Negreira - P1505700C	164,49	95,34	14,03	66,52	-5,08	-70,17	34,08	78,04	6,03	111,67
O Pereiro de Aguiar - P3205900H	179,81	104,22	20,88	99,00	11,57	159,81	44,17	101,14	0	0,00
O Rosal - P3604800G	114,25	66,22	13,07	61,97	7,52	103,87	41,6	95,26	1,42	26,30
Oroso - P1506100E	148,01	85,79	13,71	65,01	13,28	183,43	48,62	111,34	24,97	462,41
Ortigueira - P1506200C	217,09	125,83	21,55	102,18	18,24	251,93	52,38	119,95	4,96	91,85
Outeiro de Rei - P2703900G	151,95	88,07	49,06	232,62	9,37	129,42	50,85	116,44	0	0,00
Outes - P1506300A	112,54	65,23	7,96	37,74	5,85	80,80	45,61	104,44	0	0,00
Oza-Cesuras - P1500029B	102,95	59,67	7,53	35,70	1,99	27,49	33,33	76,32	0	0,00
Padrón - P1506600D	151,41	87,76	40,15	190,37	6,93	95,72	39,88	91,32	0	0,00
Ponte Caldelas - P3604300H	154,62	89,62	18,43	87,39	17,39	240,19	44,55	102,02	0	0,00
Ponteceso - P1506900H	154,13	89,34	15,07	71,46	16,54	228,45	43,69	100,05	6,33	117,22
Pontedeume - P1507000F	121,54	70,45	16,47	78,09	6,89	95,17	42,57	97,48	15,66	290,00
Porto do Son - P1507200B	137,86	79,90	10,29	48,79	5,65	78,04	32,51	74,44	6,1	112,96
Ribadavia - P3207000E	216,68	125,59	17,12	81,18	5,39	74,45	44,3	101,44	3,45	63,89
Ribadeo - P2705100B	186,58	108,14	15,69	74,40	16,76	231,49	45,49	104,17	6,64	122,96
Ribadumia - P3604600A	170,5	98,82	19,73	93,55	7,28	100,55	41,57	95,19	0	0,00
Salceda de Caselas - P3604900E	95,35	55,27	17,34	82,22	5,2	71,82	43,45	99,50	0,05	0,93
Salvaterra de Miño - P3605000C	143,44	83,14	20,23	95,92	1,07	14,78	53,2	121,82	9,49	175,74

ENTIDAD	IBI/H	ÍNDICE	IAE/H	ÍNDICE	ICIO/H	ÍNDICE	IVTM/H	ÍNDICE	IIVTNU/H	ÍNDICE
San Cibrao das Viñas - P3207600B	484,04	280,55	78,78	373,54	15,27	210,91	68,57	157,02	0	0,00
Santa Comba - P1507800I	174,5	101,14	8,95	42,44	5	69,06	42,66	97,69	0	0,00
Silleda - P3605200I	150,74	87,37	17,29	81,98	6,64	91,71	52,59	120,43	3,12	57,78
Soutomaior - P3605300G	78,33	45,40	4,81	22,81	0,27	3,73	34,63	79,30	0	0,00
Valdoviño - P1508800H	164,3	95,23	6,94	32,91	8,44	116,57	45,73	104,72	3,19	59,07
Valga - P3605600J	73,54	42,62	10,73	50,88	1,57	21,69	37,58	86,05	0	0,00
Vedra - P1509000D	155,92	90,37	11,82	56,05	4,68	64,64	49,58	113,53	1,9	35,19
Vila de Cruces - P3605900D	132,74	76,94	38,3	181,60	3,65	50,41	52,17	119,46	0	0,00
Vilaboa - P3605800F	77,45	44,89	9,46	44,86	4,12	56,91	41,43	94,87	0,02	0,37
Vimianzo - P1509300H	160,04	92,76	16,71	79,23	4,83	66,71	51,74	118,48	0	0,00

Anexo 12 Ahorro Bruto. Ayuntamientos de 5.001 a 10.000 habitantes

ENTIDAD	AHORRO BRUTO			
	2012	2013	2014	2015
A Cañiza - P3600900I	275.247,58	206.812,47	255.248,04	78.877,30
A Illa de Arousa - P8600004I	0,00	757.773,15	672.811,28	0,00
A Pobra do Caramiñal - P1506800J	308.213,26	838.842,13	916.706,96	1.097.709,19
Abegondo - P1500100A	374.071,32	59.810,48	216.814,07	198.259,92
Allariz - P3200200H	368.548,98	1.044.367,51	1.183.391,62	1.286.745,47
Ares - P1500400E	-224.734,45	322.637,46	738.356,46	746.288,98
Arzúa - P1500600J	409.719,17	153.998,13	530.377,39	570.833,23
Bergondo - P1500800F	741.313,82	1.414.493,75	1.335.510,87	622.453,09
Brión - P1501300F	249.776,34	919.666,65	946.741,41	760.239,01
Burela - P2706800F	1.425.862,97	887.135,38	981.995,58	1.196.406,51
Caldas de Reis - P3600500G	0,00	0,00	781.504,10	1.433.170,09
Camiñas - P1501600I	562.515,07	803.157,60	445.068,77	388.053,76
Carral - P1502100I	90.612,29	1.245,49	300.500,04	807.975,75
Castro de Rei - P2701000H	63.153,17	229.349,71	248.743,95	455.359,25
Cedeira - P1502200G	794.524,90	1.418.016,67	934.700,82	458.967,07
Cee - P1502300E	141.616,83	418.337,06	652.620,46	595.399,23
Celanova - P3202500I	528.652,18	1.343.656,11	855.544,63	0,00
Cerceda - P1502400C	1.429.070,94	1.436.932,54	1.479.717,57	1.383.670,96
Chantada - P2701600E	-298.153,62	868.087,32	522.492,47	1.445.383,86
Coristanco - P1502900B	762.906,35	990.039,87	442.844,16	0,00
Cospeito - P2701500G	-1.117.166,08	0,00	0,00	0,00
Foz - P2701900I	653.873,22	1.546.504,21	1.766.236,16	1.441.908,59

ENTIDAD	AHORRO BRUTO			
	2012	2013	2014	2015
Guitiriz - P2702200C	559.012,90	114.155,64	435.218,50	-114.474,28
Malpica de Bergantiños - P1504400A	322.268,09	744.268,39	374.965,39	580.256,25
Meaño - P3602700A	613.741,13	611.080,44	840.441,30	639.049,07
Meis - P3602800I	0,00	256.266,00	240.654,74	669.925,59
Melide - P1504700D	129.906,10	1.079.291,93	510.186,20	828.001,17
Miño - P1504900J	387.654,07	1.284.028,36	480.193,16	609.613,55
Mugardos - P1505200D	812.571,40	949.090,16	634.957,35	1.176.451,43
Muros - P1505400J	49.080,56	737.377,27	-95.293,14	749.365,66
Muxía - P1505300B	147.990,84	1.002.742,87	343.205,12	266.863,09
Neda - P1505600E	116.332,62	268.547,58	276.570,84	286.374,18
Negreira - P1505700C	80.318,93	555.922,88	299.657,57	346.897,11
O Pereiro de Aguiar - P3205900H	-168.136,97	675.666,06	626.240,79	794.426,99
O Rosal - P3604800G	93.159,40	403.215,68	277.595,00	272.745,56
Oroso - P1506100E	713.138,29	967.923,28	655.890,24	725.918,24
Ortigueira - P1506200C	348.123,46	1.187.977,73	81.472,62	838.671,25
Outeiro de Rei - P2703900G	296.786,83	609.154,58	323.541,74	627.145,30
Outes - P1506300A	467.099,02	647.819,23	687.780,24	403.439,70
Oza-Cesuras - P1500029B	0,00	0,00	380.974,42	526.590,00
Padrón - P1506600D	-67.955,34	327.840,39	366.114,50	548.020,51
Ponte Caldelas - P3604300H	13.573,01	263.389,85	253.827,29	411.041,34
Ponteceso - P1506900H	-251.039,56	442.489,54	800.487,84	942.614,52
Pontedeume - P1507000F	168.484,59	534.198,13	167.222,27	405.332,40
Porto do Son - P1507200B	1.174.066,42	1.529.773,66	758.564,87	1.005.857,75
Ribadavia - P3207000E	-705.056,08	439.218,64	524.485,40	1.180.291,28
Ribadeo - P2705100B	0,00	1.412.298,47	0,00	1.426.814,54
Ribadumia - P3604600A	693.841,55	849.946,15	560.779,42	609.535,49
Salceda de Caselas - P3604900E	658.304,12	441.457,28	582.632,95	863.823,96
Salvaterra de Miño - P3605000C	544.117,66	594.070,29	519.999,28	1.575.585,61
San Cibrao das Viñas - P3207600B	0,00	0,00	0,00	1.928.982,18
Santa Comba - P1507800I	0,00	327.381,74	659.805,77	278.619,12
Silleda - P3605200I	60.108,60	299.364,19	1.826.462,22	617.608,09
Soutomaior - P3605300G	500.486,80	680.730,19	502.270,37	685.827,23
Valdoviño - P1508800H	487.354,76	-135.133,17	-408.132,03	-365.732,09
Valga - P3605600J	265.466,48	293.242,08	204.997,21	227.152,90
Vedra - P1509000D	394.037,71	276.974,05	531.489,90	515.667,34

ENTIDAD	AHORRO BRUTO			
	2012	2013	2014	2015
Vila de Cruces - P3605900D	572.293,59	599.471,31	749.286,15	743.620,11
Vilaboa - P3605800F	183.534,18	281.256,17	573.735,97	378.174,20
Vimianzo - P1509300H	577.585,73	686.718,59	387.551,42	351.554,96
Zas - P1509400F	979.298,91	0,00	0,00	0,00

Anexo 13 Saldo presupuestario no financiero. Ayuntamientos de 5.001 a 10.000 habitantes

ENTIDAD	SALDO PRESUPUESTARIO NO FINANCIERO			
	S2012	S2013	S2014	S2015
A Cañiza - P3600900I	66.343,48	42.612,86	-140.524,43	-196.581,58
A Illa de Arousa - P8600004I	0,00	606.493,75	255.928,22	0,00
A Pobra do Caramiñal - P1506800J	113.903,33	674.772,61	342.513,17	292.419,90
Abegondo - P1500100A	241.544,05	-427.576,44	-84.530,55	-82.001,28
Allariz - P3200200H	-567.649,32	719.521,64	832.968,95	733.447,05
Ares - P1500400E	-775.409,35	121.366,79	564.022,86	609.287,95
Arzúa - P1500600J	237.100,38	3.330,36	226.211,20	147.027,75
Bergondo - P1500800F	483.870,78	1.154.041,55	1.320.112,40	148.511,30
Brión - P1501300F	159.239,14	667.778,05	683.556,15	720.798,54
Burela - P2706800F	1.138.300,60	742.092,30	682.748,73	1.124.759,57
Caldas de Reis - P3600500G	0,00	0,00	584.087,66	910.907,28
Camariñas - P1501600I	348.938,65	479.661,25	15.555,20	21.745,84
Carral - P1502100I	-465.839,89	-89.910,60	15.062,54	955.863,69
Castro de Rei - P2701000H	323.964,90	159.976,37	200.517,66	-84.687,56
Cedeira - P1502200G	656.957,41	1.189.010,78	420.963,96	-373.281,16
Cee - P1502300E	-566.699,08	144.263,04	284.051,28	633.548,34
Celanova - P3202500I	336.948,13	826.851,95	300.798,46	0,00
Cerceda - P1502400C	1.197.745,42	1.662.506,08	748.351,63	-1.134.216,50
Chantada - P2701600E	-616.738,42	1.013.936,10	252.033,54	1.280.995,48
Coristanco - P1502900B	-6.957,07	772.424,33	559.881,71	0,00
Cospeito - P2701500G	-1.397.627,01	0,00	0,00	0,00
Foz - P2701900I	739.654,79	1.455.067,81	1.628.021,06	966.160,08
Guitiriz - P2702200C	277.844,51	242.890,54	186.137,63	-237.165,91
Malpica de Bergantiños - P1504400A	-40.083,87	425.172,35	58.956,18	293.600,49
Meaño - P3602700A	464.675,47	340.236,17	638.682,68	354.452,82
Meis - P3602800I	0,00	386.983,25	283.817,04	472.798,90

ENTIDAD	SALDO PRESUPUESTARIO NO FINANCIERO			
	S2012	S2013	S2014	S2015
Melide - P1504700D	140.765,24	707.272,04	198.844,13	143.008,81
Miño - P1504900J	528.454,81	1.128.596,59	322.066,11	599.977,71
Mugardos - P1505200D	632.219,88	929.478,57	-716.071,98	942.384,20
Muros - P1505400J	-41.437,92	587.625,07	-361.064,35	331.725,22
Muxía - P1505300B	-193.746,67	635.401,07	-216.234,58	111.056,44
Neda - P1505600E	114.960,47	179.392,67	319.948,36	153.925,16
Negreira - P1505700C	-438.726,93	276.537,11	205.724,76	30.657,82
O Pereiro de Aguiar - P3205900H	-213.881,67	551.731,72	337.813,09	367.623,58
O Rosal - P3604800G	-47.838,88	369.511,59	203.020,49	-194.042,17
Oroso - P1506100E	204.354,71	452.131,95	36.989,05	564.634,59
Ortigueira - P1506200C	595.360,51	1.322.014,08	-16.155,81	754.273,04
Outeiro de Rei - P2703900G	-186.751,22	265.506,14	-96.082,03	273.797,77
Outes - P1506300A	790.007,89	707.147,19	476.262,85	294.710,82
Oza-Cesuras - P1500029B	0,00	0,00	94.875,47	5.222,20
Padrón - P1506600D	89.767,35	174.435,41	87.921,97	892.004,34
Ponte Caldelas - P3604300H	-215.958,70	118.488,61	123.906,93	219.975,99
Ponteceso - P1506900H	-1.359.851,32	210.751,94	755.157,76	79.013,97
Pontedeume - P1507000F	107.564,80	452.737,79	-50.941,75	238.768,05
Porto do Son - P1507200B	590.755,38	-152.580,89	-313.039,13	292.130,41
Ribadavia - P3207000E	-804.536,84	488.841,51	428.739,62	975.825,39
Ribadeo - P2705100B	0,00	426.382,27	0,00	591.898,20
Ribadumia - P3604600A	23.297,57	695.731,34	298.400,75	-15.242,62
Salceda de Caselas - P3604900E	267.073,15	-112.372,22	145.215,47	335.985,08
Salvaterra de Miño - P3605000C	152.640,92	439.497,33	244.363,98	1.423.889,64
San Cibrao das Viñas - P3207600B	0,00	0,00	0,00	1.148.877,86
Santa Comba - P1507800I	0,00	163.722,84	312.149,69	115.223,91
Silleda - P3605200I	30.910,99	21.547,86	851.298,74	322.840,47
Soutomaior - P3605300G	561.896,15	310.354,96	216.947,88	88.087,32
Valdoviño - P1508800H	337.606,97	-355.895,00	-283.588,47	13.123,63
Valga - P3605600J	122.809,54	247.042,26	72.096,15	-21.324,46
Vedra - P1509000D	254.489,87	124.270,16	261.648,90	-52.171,62
Vila de Cruces - P3605900D	404.646,82	273.457,05	840.550,09	6.119,77
Vilaboa - P3605800F	73.420,79	291.789,17	433.121,71	340.170,63
Vimianzo - P1509300H	-659.720,55	667.816,26	241.337,98	60.019,76
Zas - P1509400F	638.682,29	0,00	0,00	0,00

Anexo 14 Variación del endeudamiento. Ayuntamientos de 5.001 a 10.000 habitantes

ENTIDAD	VARIACIÓN ENDEUDAMIENTO			
	D2012	D2013	D2014	D2015
A Cañiza - P3600900I	15.806,06	-171.484,55	-26.234,92	-150.559,62
A Illa de Arousa - P8600004I	0,00	-162.615,31	-103.804,16	0,00
A Pobra do Caramiñal - P1506800J	1.210.767,19	-378.297,19	-349.453,91	-373.662,16
Abegondo - P1500100A	-225.553,94	0,00	0,00	0,00
Allariz - P3200200H	2.105.371,09	1.242.607,62	-328.229,06	-117.774,10
Ares - P1500400E	2.579.156,20	-331.790,47	-441.719,85	-181.604,96
Arzúa - P1500600J	-115.328,51	-51.937,57	-85.688,39	9.031,23
Bergondo - P1500800F	-101.509,86	-19.812,56	-19.812,56	-227.844,54
Brión - P1501300F	-326.487,27	-222.312,19	-191.652,51	-143.383,64
Burela - P2706800F	687.726,00	-411.690,07	-385.291,48	-427.309,54
Caldas de Reis - P3600500G	0,00	0,00	-838.096,81	-589.278,18
Camariñas - P1501600I	187.591,36	-381.058,93	-449.061,58	-126.259,75
Carral - P1502100I	2.890.428,69	-85.642,34	-69.125,84	0,00
Castro de Rei - P2701000H	-86.192,28	-86.192,28	-86.192,28	-86.192,28
Cedeira - P1502200G	-244.095,59	-292.681,50	-174.873,75	-288.097,72
Cee - P1502300E	651.242,82	-165.444,87	-200.592,91	-220.069,71
Celanova - P3202500I	-3.304,88	-248.200,86	-176.429,44	0,00
Cerceda - P1502400C	185.448,42	-515.212,00	-704.886,34	-85.522,93
Chantada - P2701600E	2.217.817,37	-430.117,79	-1.035.412,42	-157.275,32
Coristanco - P1502900B	1.413.957,71	-493.934,89	-433.175,77	0,00
Cospeito - P2701500G	2.150.959,74	0,00	0,00	0,00
Foz - P2701900I	-210.743,48	-248.730,11	-479.812,76	-27,68
Guitiriz - P2702200C	-22.084,80	-22.084,80	-281.581,41	0,00
Malpica de Bergantiños - P1504400A	222.879,51	-177.447,34	-164.568,60	27.407,88
Meaño - P3602700A	-12.485,04	-172.742,24	0,00	0,00
Meis - P3602800I	0,00	-156.122,40	-221.828,52	-182.382,14
Melide - P1504700D	-345.298,53	-555.082,04	-461.998,74	-4.972,65
Miño - P1504900J	-251.118,15	-243.598,35	-236.025,56	-235.578,79
Mugardos - P1505200D	-119.976,93	-79.227,87	0,00	0,00
Muros - P1505400J	733.022,80	-246.530,05	-327.675,41	-214.840,80
Muxía - P1505300B	-203.449,97	0,00	0,00	0,00
Neda - P1505600E	-188.112,66	-141.555,31	-130.908,92	-85.843,41
Negreira - P1505700C	835.054,48	-140.673,04	-201.694,09	-143.089,59

ENTIDAD	VARIACIÓN ENDEUDAMIENTO			
	D2012	D2013	D2014	D2015
O Pereiro de Aguiar - P3205900H	447.189,39	-44.441,37	-562.310,03	-211.036,27
O Rosal - P3604800G	-55.005,51	-58.580,87	-62.388,64	0,00
Oroso - P1506100E	-246.807,35	-294.201,82	-265.782,02	-177.214,59
Ortigueira - P1506200C	1.222.261,37	-417.649,28	-397.458,88	-348.534,47
Outeiro de Rei - P2703900G	-30.278,82	-29.413,85	-6.876,42	-7.269,79
Outes - P1506300A	-345.133,22	-234.217,29	-611.848,21	89.540,00
Oza-Cesuras - P1500029B	0,00	0,00	-17.426,32	-1.937,48
Padrón - P1506600D	367.937,31	-127.493,97	-159.123,98	-138.549,90
Ponte Caldelas - P3604300H	-24.913,90	-176.926,00	-189.729,20	-107.018,43
Ponteceso - P1506900H	1.692.136,53	-278.768,86	-329.240,56	-117.943,56
Pontedeume - P1507000F	-116.666,08	-118.833,12	-120.335,27	-121.736,68
Porto do Son - P1507200B	230.905,11	-933.310,34	-388.253,59	-255.964,95
Ribadavia - P3207000E	1.934.208,73	57.857,96	-294.910,55	-185.028,87
Ribadeo - P2705100B	0,00	263.026,59	0,00	-167.461,49
Ribadumia - P3604600A	-183.360,24	0,00	0,00	0,00
Salceda de Caselas - P3604900E	605.636,48	-165.717,74	-158.878,48	601.045,04
Salvaterra de Miño - P3605000C	1.368.682,56	715.754,08	-409.086,45	-198.735,20
San Cibrao das Viñas - P3207600B	0,00	0,00	0,00	-31.017,39
Santa Comba - P1507800I	0,00	-182.151,29	-182.151,29	-105.824,31
Silleda - P3605200I	1.032.073,90	-125.261,32	-198.263,58	-131.906,03
Soutomaior - P3605300G	-29.334,90	-374.908,32	0,00	0,00
Valdoviño - P1508800H	-49.215,44	45.052,36	-85.674,82	-95.132,51
Valga - P3605600J	-65.600,31	-80.600,31	-65.600,31	-65.600,31
Vedra - P1509000D	49.646,17	-89.274,53	-180.571,21	-18.631,42
Vila de Cruces - P3605900D	-120.402,37	-123.216,39	-244.005,85	-111.352,63
Vilaboa - P3605800F	-113.255,34	-72.812,98	-73.211,58	-62.927,89
Vimianzo - P1509300H	557.955,18	-243.153,34	-364.386,30	-165.074,14
Zas - P1509400F	0,00	0,00	0,00	0,00

Anexo 15 Remanente de tesorería. Ayuntamientos de 5.001 a 10.000 habitantes

ENTIDAD	RT2015	413 2015	RT AJUSTADO
A Cañiza - P3600900I	144.325,95	860.525,69	-716.199,74
A Illa de Arousa - P8600004I	0,00	0,00	0,00
A Pobra do Caramiñal - P1506800J	165.350,95	299.358,44	-134.007,49
Abegondo - P1500100A	101.095,06	0,00	101.095,06

ENTIDAD	RT2015	413 2015	RT AJUSTADO
Allariz - P3200200H	-392.225,15	0,00	-392.225,15
Ares - P1500400E	1.083.922,65	71.141,66	1.012.780,99
Arzúa - P1500600J	342.466,93	11.536,72	330.930,21
Bergondo - P1500800F	4.411.761,02	49.701,30	4.362.059,72
Brión - P1501300F	1.444.806,45	0,00	1.444.806,45
Burela - P2706800F	2.186.926,51	3.805,08	2.183.121,43
Caldas de Reis - P3600500G	1.166.399,09	96.369,73	1.070.029,36
Camariñas - P1501600I	103.810,06	125.780,50	-21.970,44
Carral - P1502100I	-280.119,45	201.754,64	-481.874,09
Castro de Rei - P2701000H	461.058,33	578.750,97	-117.692,64
Cedeira - P1502200G	1.143.527,39	55.259,24	1.088.268,15
Cee - P1502300E	184.397,22	68.181,34	116.215,88
Celanova - P3202500I	0,00	0,00	0,00
Cerceda - P1502400C	169.057,27	17.568,23	151.489,04
Chantada - P2701600E	1.632.874,48	630.486,98	1.002.387,50
Coristanco - P1502900B	0,00	0,00	0,00
Cospeito - P2701500G	0,00	0,00	0,00
Foz - P2701900I	3.317.289,44	627.770,83	2.689.518,61
Guitiriz - P2702200C	1.098.988,78	36.466,29	1.062.522,49
Malpica de Bergantiños - P1504400A	656.070,81	34.303,94	621.766,87
Meaño - P3602700A	2.529.125,65	0,00	2.529.125,65
Meis - P3602800I	99.796,02	34.016,51	65.779,51
Melide - P1504700D	242.115,33	151.704,82	90.410,51
Miño - P1504900J	594.252,88	0,00	594.252,88
Mugardos - P1505200D	2.244.998,30	300.643,03	1.944.355,27
Muros - P1505400J	-83.429,80	406.343,19	-489.772,99
Muxía - P1505300B	1.611.048,92	6.600,55	1.604.448,37
Neda - P1505600E	86.992,58	0,00	86.992,58
Negreira - P1505700C	766.889,78	1.008.024,75	-241.134,97
O Pereiro de Aguiar - P3205900H	966.647,89	0,00	966.647,89
O Rosal - P3604800G	209.867,73	210.337,98	-470,25
Oroso - P1506100E	201.252,32	0,00	201.252,32
Ortigueira - P1506200C	1.471.505,56	565.056,40	906.449,16
Outeiro de Rei - P2703900G	676.484,46	0,00	676.484,46
Outes - P1506300A	1.078.575,08	8.528,88	1.070.046,20
Oza-Cesuras - P1500029B	352.618,03	0,00	352.618,03

ENTIDAD	RT2015	413 2015	RT AJUSTADO
Padrón - P1506600D	95.169,54	200.746,46	-105.576,92
Ponte Caldelas - P3604300H	258.433,68	230.301,12	28.132,56
Ponteceso - P1506900H	-308.511,24	2.215.212,91	-2.523.724,15
Pontedeume - P1507000F	857.871,56	96.040,80	761.830,76
Porto do Son - P1507200B	481.422,32	215.118,95	266.303,37
Ribadavia - P3207000E	577.610,35	178.447,07	399.163,28
Ribadeo - P2705100B	1.386.586,37	6.249,99	1.380.336,38
Ribadumia - P3604600A	1.622.009,40	0,00	1.622.009,40
Salceda de Caselas - P3604900E	-465.813,01	427.085,94	-892.898,95
Salvterra de Miño - P3605000C	1.591.617,28	1.236.578,68	355.038,60
San Cibrao das Viñas - P3207600B	2.732.555,57	0,00	2.732.555,57
Santa Comba - P1507800I	-492.090,17	55.133,61	-547.223,78
Silleda - P3605200I	389.748,66	4.351,26	385.397,40
Soutomaior - P3605300G	1.061.579,67	0,00	1.061.579,67
Valdoviño - P1508800H	-115.469,73	134.630,87	-250.100,60
Valga - P3605600J	395.968,74	136.999,91	258.968,83
Vedra - P1509000D	-179.757,06	22.676,50	-202.433,56
Vila de Cruces - P3605900D	855.118,06	106.050,31	749.067,75
Vilaboa - P3605800F	894.156,06	295.395,89	598.760,17
Vimianzo - P1509300H	245.649,79	235.711,93	9.937,86

Anexo 16 Estructura del presupuesto de ingresos. Ayuntamientos de menos de 5.000 habitantes

ENTIDAD LOCAL	TRIBUTARIO	ÍNDICE	TRANSFERENCIAS	ÍNDICE	FINANCIERO	ÍNDICE
A Arnoia - P3200400D	380,63	112,26	868,41	159,99	0	0,00
A Baña - P1500700H	192,61	56,81	557,43	102,70	22,84	118,28
A Bola - P3201500J	182,9	53,94	522,56	96,27	0	0,00
A Capela - P1501800E	338,2	99,75	640,67	118,03	0	0,00
A Fonsagrada - P2701800A	317,24	93,57	656,49	120,95	0	0,00
A Gudiña - P3203500H	216,69	63,91	831,5	153,19	0	0,00
A Illa de Arousa - P8600004I	331,13	97,66	325,64	59,99	7,37	38,17
A Lama - P3602500E	264,38	77,98	645,07	118,85	-0,37	-1,92
A Merca - P3204800A	303,39	89,48	442,67	81,56	0	0,00
A Mezquita - P3204900I	163,09	48,10	531,46	97,91	16,86	87,31
A Pastoriza - P2704400G	282,1	83,20	482,72	88,93	0	0,00
A Peroxa - P3206000F	172,74	50,95	723,81	133,35	0	0,00

ENTIDAD LOCAL	TRIBUTARIO	ÍNDICE	TRANSFERENCIAS	ÍNDICE	FINANCIERO	ÍNDICE
A Pobra de Trives - P3206400H	0	0,00	0	0,00	0	0,00
A Pontenova - P2704800H	288,26	85,02	509,54	93,88	0	0,00
A Rúa - P3207300I	351,17	103,57	358,96	66,13	0	0,00
A Teixeira - P3208100B	423,08	124,78	949,83	174,99	0	0,00
A Veiga - P3208400F	623,62	183,93	909,94	167,64	0	0,00
Abadín - P2700100G	353,51	104,26	563,18	103,76	0	0,00
Agolada - P3602000F	268,3	79,13	934,77	172,22	0	0,00
Alfoz - P2700200E	251,31	74,12	496,51	91,48	0	0,00
Amoeiro - P3200300F	301,94	89,05	327,68	60,37	0	0,00
Antas de Ulla - P2700300C	286,42	84,48	718,96	132,46	1,97	10,20
Aranga - P1500300G	284,45	83,90	774,18	142,63	0	0,00
Arbo - P3600100F	363,71	107,27	637,67	117,48	0	0,00
As Neves - P3603400G	205,67	60,66	423,23	77,97	0	0,00
As Nogais - P2703700A	178,07	52,52	666,52	122,80	0	0,00
As Somozas - P1508200A	831,54	245,26	1461,34	269,23	154,99	802,64
Avión - P3200500A	470,43	138,75	454,04	83,65	1,99	10,31
Baleira - P2700400A	228,23	67,31	623,34	114,84	0	0,00
Baltar - P3200600I	259,69	76,59	523,26	96,40	0	0,00
Bande - P3200700G	364,53	107,52	555,47	102,34	-3,45	-17,87
Baralla - P2703600C	198,24	58,47	446,63	82,29	0	0,00
Barreiros - P2700500H	991,08	292,31	511,42	94,22	-0,94	-4,87
Barro - P3600200D	307,13	90,59	377,7	69,59	0	0,00
Baños de Molgas - P3200800E	233,67	68,92	400,44	73,78	0	0,00
Beade - P3201100I	376,17	110,95	660,54	121,70	0	0,00
Beariz - P3201200G	299,73	88,40	494,1	91,03	-6,24	-32,31
Becerreá - P2700600F	314,49	92,76	599,61	110,47	0	0,00
Begonte - P2700700D	345,66	101,95	421,01	77,57	0	0,00
Boborás - P3201400C	267,59	78,92	335,78	61,86	0	0,00
Boimorto - P1501000B	452,86	133,57	691,98	127,49	0	0,00
Boqueixón - P1501200H	345,05	101,77	522,06	96,18	17,03	88,19
Bóveda - P2700800B	406,93	120,02	751,41	138,44	0	0,00
Cabana de Bergantiños - P1501400D	405,96	119,73	520,99	95,99	1,03	5,33
Cabanas - P1501500A	452,48	133,46	449,6	82,83	47,82	247,64
Calvos de Randín - P3201700F	301,51	88,93	798,23	147,06	235,41	1219,11
Campo Lameiro - P3600700C	254,63	75,10	504,18	92,89	3,55	18,38
Carballada de Avia - P3201900B	252,28	74,41	486,99	89,72	-6,59	-34,13

ENTIDAD LOCAL	TRIBUTARIO	ÍNDICE	TRANSFERENCIAS	ÍNDICE	FINANCIERO	ÍNDICE
Carballada de Valdeorras - P3201800D	512,72	151,22	465,89	85,83	-5,51	-28,53
Carballado - P2700900J	356,23	105,07	512,59	94,44	0	0,00
Cariño - P1509500C	376,32	110,99	441,18	81,28	410,52	2125,95
Carnota - P1502000A	306,57	90,42	375,62	69,20	40,3	208,70
Cartelle - P3202100H	214,97	63,40	331,9	61,15	-3,3	-17,09
Castrelo de Miño - P3202300D	380,76	112,30	582,61	107,34	0	0,00
Castrelo do Val - P3202200F	327,5	96,59	626,9	115,50	-8,6	-44,54
Castroverde - P2701100F	286,22	84,42	521,99	96,17	0	0,00
Catoira - P3601000G	401,49	118,42	692,96	127,67	0	0,00
Cenlle - P3202600G	384,23	113,33	399,7	73,64	0,98	5,08
Cerdedo - P3601100E	242,58	71,55	696,2	128,27	-11,48	-59,45
Cerdido - P1502500J	237,35	70,00	677,69	124,86	0	0,00
Cervantes - P2701200D	180,39	53,20	678,78	125,06	0	0,00
Cervo - P2701300B	1093,02	322,38	415,83	76,61	0	0,00
Cesuras - P1502600H	0	0,00	0	0,00	0	0,00
Chandrea de Queixa - P3203000I	868,28	256,09	2025,84	373,23	0	0,00
Coles - P3202700E	232,62	68,61	377,24	69,50	0	0,00
Corcubión - P1502800D	340,74	100,50	505,33	93,10	62,62	324,29
Cortegada - P3202800C	288,16	84,99	579,33	106,73	0,92	4,76
Cospeito - P2701500G	213,27	62,90	379,07	69,84	0	0,00
Cotobade - P3601200C	196,99	58,10	395,57	72,88	0	0,00
Covelo - P3601300A	366,21	108,01	503,73	92,81	0	0,00
Crecente - P3601400I	212,28	62,61	625,53	115,25	0	0,00
Cualedro - P3202900A	246,84	72,80	598,94	110,35	0	0,00
Cuntis - P3601500F	241,13	71,12	510,88	94,12	0,29	1,50
Curtis - P1503200F	1192,58	351,74	629,31	115,94	0	0,00
Dodro - P1503300D	192,13	56,67	539,26	99,35	26,9	139,31
Dozón - P3601600D	177,2	52,26	733,99	135,23	0	0,00
Dumbría - P1503400B	663,22	195,61	728,82	134,28	80,99	419,42
Entrimo - P3203100G	283,61	83,65	542,81	100,01	-2,39	-12,38
Esgos - P3203200E	278,31	82,09	609,79	112,35	-8,56	-44,33
Fisterra - P1503800C	273,63	80,70	406,32	74,86	5,44	28,17
Folgoso do Courel - P2701700C	157,99	46,60	910,76	167,80	0	0,00
Forcarei - P3601800J	268,78	79,27	522,13	96,20	0	0,00
Fornelos de Montes - P3601900H	261,01	76,98	617,55	113,78	27,72	143,55
Frades - P1503900A	174,84	51,57	603,6	111,21	74,7	386,85

ENTIDAD LOCAL	TRIBUTARIO	ÍNDICE	TRANSFERENCIAS	ÍNDICE	FINANCIERO	ÍNDICE
Friol - P2702000G	329,01	97,04	374,37	68,97	0	0,00
Gomesende - P3203400A	134,36	39,63	420,97	77,56	0	0,00
Guntín - P2702300A	190,24	56,11	481,11	88,64	0	0,00
Irixoa - P1504000I	289,05	85,25	760,2	140,06	114,67	593,84
Larouco - P3203900J	259,49	76,53	696,43	128,31	-5,68	-29,41
Laxe - P1504100G	305,48	90,10	452,58	83,38	44,75	231,75
Laza - P3204000H	298,48	88,03	908,01	167,29	0	0,00
Leiro - P3204100F	297,52	87,75	543,58	100,15	7,88	40,81
Lobeira - P3204200D	320,27	94,46	597,75	110,13	0	0,00
Lobios - P3204300B	234,65	69,21	634,19	116,84	0,4	2,07
Lourenzá - P2702700B	362,5	106,92	419,77	77,34	0	0,00
Lousame - P1504300C	219,43	64,72	617,12	113,70	17,88	92,59
Láncara - P2702600D	271,17	79,98	368,86	67,96	0	0,00
Maceda - P3204400J	330,36	97,44	355,18	65,44	4,32	22,37
Mañón - P1504500H	312,45	92,15	1005,58	185,26	0	0,00
Manzaneda - P3204500G	934,07	275,50	757,72	139,60	0	0,00
Maside - P3204600E	276,43	81,53	357,79	65,92	138,94	719,52
Mazaricos - P1504600F	296,31	87,39	586,29	108,02	0	0,00
Meira - P2702900H	422,82	124,71	379,57	69,93	0	0,00
Melón - P3204700C	283,1	83,50	469,71	86,54	0	0,00
Mesía - P1504800B	215,09	63,44	658,52	121,32	0	0,00
Moeche - P1505000H	310,25	91,51	858,16	158,10	104,39	540,60
Mondariz - P3603000E	268,09	79,07	491	90,46	-14,97	-77,52
Mondariz-Balneario - P3603100C	538,75	158,90	924,75	170,37	0	0,00
Mondoñedo - P2703000F	346,11	102,08	469,55	86,51	349,57	1810,31
Monfero - P1505100F	252,66	74,52	738,53	136,06	45,13	233,71
Montederramo - P3205000G	495,88	146,26	1522,85	280,56	0	0,00
Monterrei - P3205100E	218,97	64,58	496,53	91,48	0	0,00
Monterroso - P2703200B	366,66	108,14	512,63	94,45	0	0,00
Moraña - P3603200A	268,47	79,18	419,47	77,28	-7,03	-36,41
Muras - P2703300J	1869,19	551,30	1312,74	241,85	0	0,00
Muíños - P3205200C	464,75	137,07	895,4	164,97	12,26	63,49
Navia de Suarna - P2703400H	187,34	55,25	877,32	161,63	0	0,00
Negueira de Muñiz - P2703500E	1102,66	325,22	1889,67	348,15	0	0,00
Nogueira de Ramuín - P3205300A	677,92	199,95	614,53	113,22	14,92	77,27
O Bolo - P3201600H	328,18	96,79	530,12	97,67	0	0,00

ENTIDAD LOCAL	TRIBUTARIO	ÍNDICE	TRANSFERENCIAS	ÍNDICE	FINANCIERO	ÍNDICE
O Corgo - P2701400J	280,16	82,63	432,63	79,71	0	0,00
O Incio - P2702400I	302,73	89,29	441,31	81,31	0	0,00
O Irixo - P3203600F	250,63	73,92	427,71	78,80	0	0,00
O Pino - P1506700B	410,93	121,20	412,44	75,99	27,94	144,69
O Páramo - P2704300I	291,24	85,90	583,05	107,42	0	0,00
O Saviñao - P2705800G	413,45	121,94	373,72	68,85	0	0,00
O Valadouro - P2706300G	441,7	130,28	684,5	126,11	0,7	3,63
O Vicedo - P2706400E	531,32	156,71	610,02	112,39	0	0,00
Oia - P3603600B	223,31	65,86	377,19	69,49	0,1	0,52
Os Blancos - P3201300E	258,79	76,33	471,41	86,85	0	0,00
Ourol - P2703800I	925,91	273,09	925,22	170,46	0	0,00
Oímbra - P3205400I	206,29	60,84	597,31	110,05	0	0,00
Paderne - P1506500F	190,3	56,13	439,25	80,93	0	0,00
Paderne de Allariz - P3205600D	197,65	58,30	448,08	82,55	-3,35	-17,35
Padrenda - P3205700B	264,83	78,11	526,49	97,00	-2,93	-15,17
Palas de Rei - P2704000E	383	112,96	606,15	111,68	0	0,00
Pantón - P2704100C	330,65	97,52	419,69	77,32	0	0,00
Parada de Sil - P3205800J	589,58	173,89	961,49	177,14	0	0,00
Paradela - P2704200A	271,24	80,00	517,71	95,38	0	0,00
Pazos de Borbén - P3603700J	244,89	72,23	553,53	101,98	0	0,00
Pedrafita do Cebreiro - P2704500D	241,75	71,30	919,51	169,41	0	0,00
Petín - P3206100D	309,38	91,25	521,51	96,08	-3,58	-18,54
Piñor - P3206200B	260,79	76,92	489,56	90,19	0	0,00
Pol - P2704600B	252,26	74,40	669,2	123,29	0	0,00
Pontecesures - P3604400F	349,69	103,14	412,45	75,99	-6,06	-31,38
Pontedeva - P3206500E	203,85	60,12	708,92	130,61	0	0,00
Porqueira - P3206300J	292,8	86,36	1028,54	189,49	-12,47	-64,58
Portas - P3604000D	222,39	65,59	489,65	90,21	-6,18	-32,00
Portomarín - P2704900F	308,65	91,03	670,65	123,56	0	0,00
Punxín - P3206600C	276,43	81,53	401,56	73,98	0	0,00
Quintela de Leirado - P3206700A	359,34	105,98	490,28	90,33	0	0,00
Quiroga - P2705000D	435,47	128,44	544,04	100,23	70,09	362,97
Rairiz de Veiga - P3206800I	284,81	84,00	502,13	92,51	0	0,00
Ramirás - P3206900G	182,59	53,85	435,95	80,32	-0,72	-3,73
Ribas de Sil - P2705200J	516,45	152,32	860,9	158,61	0	0,00
Ribeira de Piquín - P2705300H	246,84	72,80	867,02	159,74	0	0,00

ENTIDAD LOCAL	TRIBUTARIO	ÍNDICE	TRANSFERENCIAS	ÍNDICE	FINANCIERO	ÍNDICE
Riotorto - P2705400F	168,48	49,69	711,3	131,05	0	0,00
Riós - P3207200A	241,15	71,13	663,65	122,27	0	0,00
Rodeiro - P3604700I	280,45	82,72	637,46	117,44	0	0,00
Rois - P1507500E	200,27	59,07	406,88	74,96	44,88	232,42
Rubiá - P3207400G	391,04	115,33	432,4	79,66	3,48	18,02
Rábade - P2705600A	464,72	137,07	428,67	78,98	0	0,00
Samos - P2705500C	278,37	82,10	826,39	152,25	0	0,00
San Amaro - P3207500D	229,62	67,72	386,83	71,27	0	0,00
San Cristovo de Cea - P3207700J	212,73	62,74	651,21	119,98	6,04	31,28
San Sadurniño - P1507700A	320,27	94,46	579,4	106,75	64,44	333,71
San Xoán de Río - P3207100C	345,82	102,00	764,91	140,92	5,43	28,12
Sandiás - P3207800H	317,92	93,77	424,25	78,16	12,55	64,99
Santiso - P1508000E	241,67	71,28	575,75	106,07	70,83	366,80
Sarreus - P3207900F	213,54	62,98	718,15	132,31	-5,58	-28,90
Sober - P2705900E	339,43	100,11	422,56	77,85	52,08	269,70
Sobrado - P1508100C	278,62	82,18	793,27	146,15	0	0,00
Taboada - P2706000C	280,93	82,86	430,79	79,37	0	0,00
Taboadela - P3208000D	265,74	78,38	414,85	76,43	-4,6	-23,82
Toques - P1508400G	225,53	66,52	967,64	178,27	79,62	412,33
Tordoia - P1508500D	235,01	69,31	542,7	99,99	339,7	1759,19
Touro - P1508600B	203,65	60,06	534,82	98,53	15,53	80,42
Toén - P3208200J	336,08	99,12	415,74	76,59	3,3	17,09
Trabada - P2706100A	249,14	73,48	544,51	100,32	56,59	293,06
Trasmiras - P3208300H	323,66	95,46	465,57	85,78	-4,86	-25,17
Trazo - P1508700J	233,62	68,90	558,04	102,81	3,68	19,06
Triacastela - P2706200I	165,24	48,74	661,21	121,82	0	0,00
Val do Dubra - P1508900F	195,31	57,61	492,26	90,69	51,2	265,15
Verea - P3208500C	220,95	65,17	464,11	85,51	-4,07	-21,08
Viana do Bolo - P3208700I	437,04	128,90	479,29	88,30	-4,2	-21,75
Vilamartín de Valdeorras - P3208900E	431,92	127,39	413,08	76,10	0	0,00
Vilamarín - P3208800G	232,32	68,52	512,91	94,50	-10,81	-55,98
Vilar de Barrio - P3209000C	255,29	75,30	461,15	84,96	0	0,00
Vilar de Santos - P3209100A	291,21	85,89	582,82	107,38	0	0,00
Vilardevós - P3209200I	147,68	43,56	414,39	76,35	-5,88	-30,45
Vilariño de Conso - P3209300G	2013,22	593,78	967,3	178,21	0	0,00
Vilarmaior - P1509200J	227,13	66,99	969,83	178,68	0	0,00

ENTIDAD LOCAL	TRIBUTARIO	ÍNDICE	TRANSFERENCIAS	ÍNDICE	FINANCIERO	ÍNDICE
Vilasantar - P1509100B	288	84,94	1178,11	217,05	0	0,00
Xermade - P2702100E	324,49	95,71	557,84	102,77	0	0,00
Xove - P2702500F	1533,83	452,39	426,31	78,54	0	0,00
Xunqueira de Ambía - P3203700D	263,42	77,69	411,99	75,90	0	0,00
Xunqueira de Espadañedo - P3203800B	413,53	121,97	522,5	96,26	6,49	33,61
Zas - P1509400F	228,7	67,45	452,84	83,43	0	0,00

Anexo 17 Estructura del presupuesto de ingresos. Tributos locales. Ayuntamientos de menos de 5.000 habitantes

ENTIDAD LOCAL	IBI_HAB	ÍNDICE	IAE_HAB	ÍNDICE	ICIO_HAB	ÍNDICE	IVTM_HAB	ÍNDICE	IIVTNU_HAB	ÍNDICE
A Arnoia - P3200400D	147,99	107,25	38,13	120,78	23,59	401,87	36,12	80,99	0	0,00
A Baña - P1500700H	84,89	61,52	7,58	24,01	8,22	140,03	41,11	92,17	0	0,00
A Bola - P3201500J	51,87	37,59	1,09	3,45	0,99	16,87	41,34	92,69	1,9	243,59
A Capela - P1501800E	124,6	90,30	12,01	38,04	14,67	249,91	57,56	129,06	0	0,00
A Fonsagrada - P2701800A	115,01	83,35	33,1	104,85	7,48	127,43	56,14	125,87	0	0,00
A Gudiña - P3203500H	88,07	63,82	32,38	102,57	7,6	129,47	47,42	106,32	0	0,00
A Illa de Arousa - P8600004I	194,97	141,29	2,5	7,92	4,32	73,59	34,43	77,20	5,65	724,36
A Lama - P3602500E	100,72	72,99	27,09	85,81	4,54	77,34	37,46	83,99	0	0,00
A Merca - P3204800A	76,52	55,45	6,12	19,39	6,44	109,71	48,9	109,64	0,04	5,13
A Mezquita - P3204900I	54,45	39,46	2,68	8,49	5,22	88,93	45,46	101,93	0	0,00
A Pastoriza - P2704400G	94,36	68,38	8,56	27,11	6,47	110,22	52,83	118,45	0	0,00
A Peroxa - P3206000F	54,45	39,46	9,99	31,64	1,39	23,68	40,58	90,99	0	0,00
A Pobra do Brollón - P2704700J	121,5	88,05	4,95	15,68	5,68	96,76	45,29	101,55	0	0,00
A Pontenova - P2704800H	94,58	68,54	19,73	62,50	4,67	79,56	57,54	129,01	0	0,00
A Rúa - P3207300I	124,09	89,93	13,2	41,81	0	0,00	46,71	104,73	0	0,00
A Teixeira - P3208100B	214,18	155,21	16,42	52,01	0,92	15,67	44,17	99,04	0	0,00
A Veiga - P3208400F	340,75	246,94	94,06	297,94	20,89	355,88	49,04	109,96	0	0,00
Abadín - P2700100G	0	0,00	0	0,00	0	0,00	0	0,00	0	0,00
Agolada - P3602000F	119,91	86,90	19,66	62,27	1,71	29,13	42,73	95,81	0	0,00
Alfoz - P2700200E	105,81	76,68	21,54	68,23	3,97	67,63	45,81	102,71	0	0,00
Amoeiro - P3200300F	146,69	106,30	12,74	40,35	4,29	73,08	42,76	95,87	0	0,00
Antas de Ulla - P2700300C	103,56	75,05	6,13	19,42	5,36	91,31	45,68	102,42	0	0,00
Aranga - P1500300G	111,09	80,51	49,98	158,31	2,65	45,14	39,65	88,90	0	0,00
Arbo - P3600100F	196,7	142,55	17,33	54,89	4,8	81,77	38,28	85,83	0	0,00
As Neves - P3603400G	84,05	60,91	14,26	45,17	2,96	50,43	45,42	101,84	0	0,00
As Nogais - P2703700A	39,15	28,37	10,83	34,30	6,16	104,94	52,92	118,65	0	0,00

ENTIDAD LOCAL	IBI_HAB	ÍNDICE	IAE_HAB	ÍNDICE	ICIO_HAB	ÍNDICE	IVTM_HAB	ÍNDICE	IIVTNU_HAB	ÍNDICE
As Somozas - P1508200A	218,44	158,30	254,26	805,38	16,62	283,13	67,74	151,88	0	0,00
Avión - P3200500A	278,39	201,75	42,29	133,96	20,64	351,62	64,3	144,17	0	0,00
Baleira - P2700400A	81,79	59,27	13,98	44,28	2,03	34,58	45,8	102,69	0	0,00
Baltar - P3200600I	130,05	94,25	14,26	45,17	6,18	105,28	42,43	95,13	0	0,00
Bande - P3200700G	159,43	115,54	14,13	44,76	1,76	29,98	43,79	98,18	0	0,00
Baralla - P2703600C	82,3	59,64	1,85	5,86	7,59	129,30	53,55	120,07	0	0,00
Barreiros - P2700500H	414,23	300,19	11,3	35,79	37,65	641,40	55,31	124,01	0	0,00
Barro - P3600200D	152,28	110,36	4,25	13,46	17,82	303,58	59,82	134,13	0	0,00
Baños de Molgas - P3200800E	130,72	94,73	2,57	8,14	2,23	37,99	41,51	93,07	0	0,00
Beade - P3201100I	198,31	143,71	5,99	18,97	10,3	175,47	49,34	110,63	0	0,00
Beariz - P3201200G	104,09	75,43	9,17	29,05	0,04	0,68	56,77	127,29	0	0,00
Becerreá - P2700600F	113,08	81,95	9,04	28,63	2,45	41,74	56,08	125,74	0	0,00
Begonte - P2700700D	104,79	75,94	77,92	246,82	8,18	139,35	46,95	105,27	0	0,00
Boborás - P3201400C	106,35	77,07	34,03	107,79	8,11	138,16	43,47	97,47	0	0,00
Boimorto - P1501000B	94,49	68,48	2,23	7,06	-3	-51,11	47,12	105,65	0	0,00
Boqueixón - P1501200H	166,92	120,97	17,54	55,56	4	68,14	55,72	124,93	1,22	156,41
Bóveda - P2700800B	164,37	119,12	14,03	44,44	14,16	241,23	40,11	89,93	1,02	130,77
Cabana de Bergantiños - P1501400D	229,45	166,28	7,62	24,14	6,14	104,60	49,73	111,50	0,93	119,23
Cabanas - P1501500A	241,46	174,98	14,71	46,59	4,81	81,94	47,35	106,17	4,31	552,56
Calvos de Randín - P3201700F	153,24	111,05	10,23	32,40	11,16	190,12	49,36	110,67	0	0,00
Campo Lameiro - P3600700C	100,64	72,93	25,14	79,63	9,04	154,00	51,81	116,17	0	0,00
Carballada de Avia - P3201900B	89,4	64,79	1,94	6,15	-0,81	-13,80	51,11	114,60	0	0,00
Carballada de Valdeorras - P3201800D	129,04	93,51	208,57	660,66	0,72	12,27	63,23	141,77	0	0,00
Carballado - P2700900J	163,86	118,75	57,98	183,66	3,49	59,45	45,91	102,94	0	0,00
Cariño - P1509500C	162,36	117,66	9,13	28,92	9,6	163,54	36,52	81,88	12,64	1620,51
Carnota - P1502000A	150,14	108,80	16,35	51,79	4,53	77,17	29,01	65,04	0	0,00
Cartelle - P3202100H	71,8	52,03	4,22	13,37	0,7	11,93	48,13	107,91	0	0,00
Castrelo de Miño - P3202300D	113,05	81,93	68,93	218,34	4,82	82,11	50,06	112,24	0	0,00
Castrelo do Val - P3202200F	186,85	135,41	26,95	85,37	3,61	61,50	34,98	78,43	0	0,00
Castroverde - P2701100F	123,21	89,29	10,41	32,97	10,39	177,00	49,74	111,52	0	0,00
Catoira - P3601000G	165,87	120,20	20,56	65,13	4,95	84,33	41	91,93	4,07	521,79
Cenlle - P3202600G	213,17	154,48	14,13	44,76	13,4	228,28	42,4	95,07	0	0,00
Cerdedo - P3601100E	94,44	68,44	19,49	61,74	5,21	88,76	36,95	82,85	0	0,00
Cerdido - P1502500J	95,48	69,19	11,82	37,44	1,51	25,72	36,87	82,67	0	0,00
Cervantes - P2701200D	49,42	35,81	7,21	22,84	5,22	88,93	63,36	142,06	0	0,00
Cervo - P2701300B	398,31	288,65	123,22	390,31	6,18	105,28	60,14	134,84	0	0,00

ENTIDAD LOCAL	IBI_HAB	ÍNDICE	IAE_HAB	ÍNDICE	ICIO_HAB	ÍNDICE	IVTM_HAB	ÍNDICE	IIVTNU_HAB	ÍNDICE
Chandrea de Queixa - P3203000I	505,66	366,45	109,79	347,77	2,28	38,84	39,55	88,68	0	0,00
Coirós - P1502700F	151,48	109,78	30,91	97,91	7,32	124,70	36,57	82,00	0	0,00
Coles - P3202700E	90,71	65,74	19,65	62,24	0	0,00	51,35	115,13	0	0,00
Corcubión - P1502800D	181,03	131,19	5,16	16,34	20,19	343,95	39,19	87,87	8,73	1119,23
Cortegada - P3202800C	125,52	90,96	7,89	24,99	2,07	35,26	52,5	117,71	0	0,00
Cospeito - P2701500G	71,83	52,05	21,32	67,53	8,46	144,12	53,87	120,78	0	0,00
Cotobade - P3601200C	89,82	65,09	9,08	28,76	4,77	81,26	50,48	113,18	0	0,00
Covelo - P3601300A	183,39	132,90	31,28	99,08	2,37	40,37	40,71	91,28	0	0,00
Crecente - P3601400I	66,43	48,14	20,06	63,54	5,2	88,59	35,52	79,64	0	0,00
Cualedro - P3202900A	104,99	76,09	25,27	80,04	0,78	13,29	36,32	81,43	0	0,00
Cuntis - P3601500F	98,02	71,03	17,02	53,91	1,99	33,90	33,85	75,90	0,49	62,82
Curtis - P1503200F	118,13	85,61	18,72	59,30	6,08	103,58	42,56	95,43	0	0,00
Dodro - P1503300D	74,15	53,74	6,15	19,48	4,89	83,30	47,26	105,96	0	0,00
Dozón - P3601600D	75,21	54,50	5,46	17,29	6,19	105,45	39,73	89,08	0	0,00
Dumbria - P1503400B	168,91	122,41	83,1	263,22	15,99	272,40	41,04	92,02	0	0,00
Entrimo - P3203100G	84,03	60,90	1,04	3,29	4,52	77,00	37,87	84,91	0	0,00
Esgos - P3203200E	124,57	90,27	5,74	18,18	0	0,00	36,25	81,28	0	0,00
Fisterra - P1503800C	136,39	98,84	1,11	3,52	15,9	270,87	27,17	60,92	0	0,00
Folgo do Courel - P2701700C	30,75	22,28	15,14	47,96	13,3	226,58	45,39	101,77	0	0,00
Forcarei - P3601800J	115,86	83,96	32,13	101,77	4	68,14	44,4	99,55	4,84	620,51
Fornelos de Montes - P3601900H	119,49	86,59	26,39	83,59	3,84	65,42	38,9	87,22	0	0,00
Frades - P1503900A	61,24	44,38	10,15	32,15	2,15	36,63	50,13	112,40	0	0,00
Friol - P2702000G	142,21	103,06	31,11	98,54	37,38	636,80	36,15	81,05	0	0,00
Gomesende - P3203400A	49,38	35,79	3,05	9,66	0	0,00	34,84	78,12	0	0,00
Guntín - P2702300A	76,93	55,75	7,6	24,07	7,31	124,53	55,65	124,78	0	0,00
Irixoa - P1504000I	137,36	99,54	13,19	41,78	3,21	54,68	35,75	80,16	0	0,00
Larouco - P3203900J	83,96	60,84	10,3	32,63	0	0,00	42,02	94,22	0	0,00
Laxe - P1504100G	131,63	95,39	6,24	19,77	12,81	218,23	17,61	39,48	19,77	2534,62
Laza - P3204000H	113,36	82,15	8,62	27,30	0	0,00	41,34	92,69	0	0,00
Leiro - P3204100F	168,27	121,94	8,01	25,37	4,25	72,40	40,85	91,59	0	0,00
Lobeira - P3204200D	188,16	136,36	12,59	39,88	1,51	25,72	39,93	89,53	0	0,00
Lobios - P3204300B	77,23	55,97	17,05	54,01	1	17,04	35,48	79,55	0	0,00
Lourenzá - P2702700B	176,39	127,83	13,02	41,24	3,32	56,56	56,89	127,56	0	0,00
Lousame - P1504300C	81,6	59,13	10,56	33,45	7,36	125,38	40,24	90,22	0	0,00
Láncara - P2702600D	101,62	73,64	13,25	41,97	10,66	181,60	48,62	109,01	0	0,00
Maceda - P3204400J	176,15	127,65	5,94	18,82	7,77	132,37	41,68	93,45	0	0,00

ENTIDAD LOCAL	IBI_HAB	ÍNDICE	IAE_HAB	ÍNDICE	ICIO_HAB	ÍNDICE	IVTM_HAB	ÍNDICE	IIVTNU_HAB	ÍNDICE
Mañón - P1504500H	156,52	113,43	43,76	138,61	5,32	90,63	31,33	70,25	0	0,00
Manzaneda - P3204500G	96,02	69,58	216,25	684,99	4,86	82,79	47,61	106,75	0	0,00
Maside - P3204600E	86,61	62,77	13,76	43,59	5,09	86,71	46,14	103,45	0	0,00
Mazaricos - P1504600F	166,99	121,02	38,88	123,15	4,57	77,85	43,97	98,59	0	0,00
Meira - P2702900H	160,95	116,64	30,15	95,50	5,9	100,51	35,93	80,56	0	0,00
Melón - P3204700C	175,1	126,89	20,13	63,76	14,91	254,00	47,15	105,72	0	0,00
Mesía - P1504800B	55,52	40,23	19,86	62,91	2,99	50,94	52,25	117,15	0	0,00
Moeche - P1505000H	121,95	88,38	7,9	25,02	7,98	135,95	46,45	104,15	0	0,00
Mondariz - P3603000E	112,13	81,26	17,64	55,88	5,45	92,84	50,22	112,60	3,61	462,82
Mondariz-Balneario - P3603100C	324,41	235,10	20,86	66,08	5,66	96,42	44,66	100,13	6,59	844,87
Mondoñedo - P2703000F	164,49	119,20	14,76	46,75	-6,62	-112,78	45,95	103,03	0,49	62,82
Monfero - P1505100F	136,05	98,59	49,52	156,86	3,31	56,39	43,54	97,62	0	0,00
Montederramo - P3205000G	257,09	186,31	43,91	139,09	3	51,11	61,79	138,54	0	0,00
Monterrei - P3205100E	98,88	71,66	8,39	26,58	0	0,00	32,82	73,59	0	0,00
Monterroso - P2703200B	157,75	114,32	7,05	22,33	4,45	75,81	41,08	92,11	0	0,00
Moraña - P3603200A	173,65	125,84	10,72	33,96	3,11	52,98	38,25	85,76	0	0,00
Muras - P2703300J	1035	750,05	643	2036,74	4,55	77,51	46,46	104,17	0	0,00
Muíños - P3205200C	172,34	124,89	104,89	332,25	3,64	62,01	34,97	78,41	0	0,00
Navía de Suarna - P2703400H	61,39	44,49	8,01	25,37	1,93	32,88	49,6	111,21	0	0,00
Negreira de Muñiz - P2703500E	909,48	659,09	104,69	331,61	3,12	53,15	41,22	92,42	0	0,00
Nogueira de Ramuín - P3205300A	204,1	147,91	236,37	748,72	8,99	153,15	72,31	162,13	0	0,00
O Bolo - P3201600H	198,63	143,95	18,47	58,50	1,76	29,98	36,32	81,43	0	0,00
O Corgo - P2701400J	123,13	89,23	9,59	30,38	11,97	203,92	60,44	135,52	0	0,00
O Incio - P2702400I	0	0,00	10,2	32,31	9,03	153,83	0	0,00	0	0,00
O Irixo - P3203600F	78,24	56,70	59,57	188,69	4,12	70,19	54,64	122,51	0	0,00
O Pino - P1506700B	282,52	204,74	10,88	34,46	0	0,00	39,46	88,48	6,55	839,74
O Páramo - P2704300I	129,33	93,72	19,9	63,03	18,83	320,78	67,79	152,00	0	0,00
O Saviñao - P2705800G	231,36	167,66	19,15	60,66	3,08	52,47	37,64	84,39	0	0,00
O Valadouro - P2706300G	4,04	2,93	57,09	180,84	2,53	43,10	43,08	96,59	0	0,00
O Vicedo - P2706400E	407,9	295,60	42,62	135,00	-75,7	-1289,61	44,55	99,89	0	0,00
Oia - P3603600B	115,78	83,90	9,63	30,50	2,31	39,35	39,99	89,66	3,21	411,54
Os Blancos - P3201300E	99,27	71,94	9,77	30,95	8,56	145,83	79,36	177,94	0	0,00
Ourol - P2703800I	516,19	374,08	216,98	687,30	21,19	360,99	42,99	96,39	0	0,00
Oímbra - P3205400I	91,66	66,43	11,9	37,69	0	0,00	30,81	69,08	0	0,00
Paderne - P1506500F	78,95	57,21	15,56	49,29	4,29	73,08	36,21	81,19	0	0,00
Paderne de Allariz - P3205600D	90,67	65,71	2,83	8,96	0,28	4,77	37,78	84,71	0	0,00

ENTIDAD LOCAL	IBI_HAB	ÍNDICE	IAE_HAB	ÍNDICE	ICIO_HAB	ÍNDICE	IVTM_HAB	ÍNDICE	IIVTNU_HAB	ÍNDICE
Padrenda - P3205700B	67,38	48,83	67,67	214,35	3,48	59,28	42,31	94,87	0	0,00
Palas de Rei - P2704000E	195,82	141,91	17,05	54,01	6,14	104,60	42,56	95,43	0	0,00
Pantón - P2704100C	149,47	108,32	22,04	69,81	5,29	90,12	41,24	92,47	0	0,00
Parada de Sil - P3205800J	323,77	234,63	108,69	344,28	8,04	136,97	39,78	89,19	0	0,00
Paradela - P2704200A	139,3	100,95	12,29	38,93	14,74	251,11	44,84	100,54	0	0,00
Pazos de Borbén - P3603700J	147,51	106,90	2,29	7,25	3,17	54,00	44,62	100,04	0	0,00
Pedrafita do Cebreiro - P2704500D	102,96	74,61	13,18	41,75	0	0,00	51,41	115,27	0	0,00
Petín - P3206100D	131,68	95,43	3,17	10,04	0	0,00	47,49	106,48	0	0,00
Piñor - P3206200B	93,5	67,76	42,02	133,10	3,44	58,60	45,61	102,26	0	0,00
Pol - P2704600B	86,69	62,82	14,51	45,96	11,2	190,80	46,31	103,83	0	0,00
Pontecesures - P3604400F	164,45	119,18	23,15	73,33	2,43	41,40	34,98	78,43	3,27	419,23
Pontedeva - P3206500E	80,1	58,05	9,84	31,17	0,86	14,65	44,93	100,74	0	0,00
Porqueira - P3206300J	89,79	65,07	7,25	22,96	1,82	31,01	35,49	79,57	0	0,00
Portas - P3604000D	70,81	51,32	5,27	16,69	2,07	35,26	51,49	115,45	0	0,00
Portomarín - P2704900F	151,64	109,89	24,98	79,13	25,35	431,86	42,06	94,30	0	0,00
Punxín - P3206600C	71,45	51,78	6,44	20,40	7,99	136,12	42,45	95,18	0	0,00
Quintela de Leirado - P3206700A	90,81	65,81	12,2	38,64	0	0,00	44,54	99,87	0	0,00
Quiroga - P2705000D	237,21	171,90	31,7	100,41	3,52	59,97	38,99	87,42	4,43	567,95
Rairiz de Veiga - P3206800I	148,16	107,37	4,22	13,37	5,43	92,50	39,49	88,54	0	0,00
Ramirás - P3206900G	48,3	35,00	7,62	24,14	1,33	22,66	44,72	100,27	0	0,00
Ribas de Sil - P2705200J	291,18	211,02	53,59	169,75	31,1	529,81	39,11	87,69	0	0,00
Ribeira de Piquín - P2705300H	68,01	49,29	58,92	186,63	4,63	78,88	42,07	94,33	0	0,00
Riotorto - P2705400F	60,97	44,18	14,65	46,40	5,57	94,89	41,85	93,83	0	0,00
Riós - P3207200A	60,76	44,03	8,01	25,37	0,74	12,61	53,91	120,87	0	0,00
Rodeiro - P3604700I	144,04	104,38	27,53	87,20	4,96	84,50	48,44	108,61	0	0,00
Rois - P1507500E	87,75	63,59	8,46	26,80	6,85	116,70	43,29	97,06	0	0,00
Rubiá - P3207400G	109,43	79,30	126,82	401,71	6,11	104,09	36,18	81,12	0	0,00
Rábade - P2705600A	177,61	128,71	37,06	117,39	10,82	184,33	47,17	105,76	0	0,00
Samos - P2705500C	48,24	34,96	7,37	23,34	11,09	188,93	49,76	111,57	0	0,00
San Amaro - P3207500D	54,36	39,39	5,84	18,50	3,27	55,71	43	96,41	0	0,00
San Cristovo de Cea - P3207700J	84,02	60,89	7,73	24,49	4,03	68,65	46	103,14	0	0,00
San Sadurnño - P1507700A	158,82	115,10	39,71	125,78	7	119,25	37,19	83,39	0	0,00
San Xoán de Río - P3207100C	168,5	122,11	18,37	58,19	0,83	14,14	47,95	107,51	0	0,00
Sandiás - P3207800H	129,98	94,20	7,91	25,06	2,36	40,20	42,13	94,46	0	0,00
Santiso - P1508000E	135,08	97,89	12,68	40,16	0	0,00	37,91	85,00	0	0,00
Sarreus - P3207900F	81,04	58,73	8,31	26,32	9,37	159,63	41,29	92,58	0	0,00

ENTIDAD LOCAL	IBI_HAB	ÍNDICE	IAE_HAB	ÍNDICE	ICIO_HAB	ÍNDICE	IVTM_HAB	ÍNDICE	IIVTNU_HAB	ÍNDICE
Sober - P2705900E	152,43	110,46	17,78	56,32	4,37	74,45	38,48	86,28	0	0,00
Sobrado - P1508100C	129,57	93,90	11,43	36,21	3,42	58,26	65,75	147,42	0	0,00
Taboada - P2706000C	107,13	77,64	13,57	42,98	8,81	150,09	34,32	76,95	0	0,00
Taboadela - P3208000D	86,67	62,81	4,3	13,62	14,78	251,79	54,45	122,09	0	0,00
Toques - P1508400G	94,73	68,65	11,41	36,14	7,55	128,62	48,6	108,97	0	0,00
Tordoia - P1508500D	111,87	81,07	11,3	35,79	2,51	42,76	52,26	117,17	0	0,00
Touro - P1508600B	77,38	56,08	12,76	40,42	7,05	120,10	45,09	101,10	0	0,00
Toén - P3208200J	126,51	91,68	16,76	53,09	6,74	114,82	45,53	102,09	0	0,00
Trabada - P2706100A	85,03	61,62	17,33	54,89	8,13	138,50	66,3	148,65	0	0,00
Trasmiras - P3208300H	212,35	153,89	3,84	12,16	2,95	50,26	41,77	93,65	0	0,00
Trazo - P1508700J	90,73	65,75	5,21	16,50	3,93	66,95	54,02	121,12	0	0,00
Triacastela - P2706200I	44,32	32,12	8,47	26,83	13,13	223,68	52,77	118,32	0	0,00
Val do Dubra - P1508900F	79,54	57,64	5,67	17,96	2,72	46,34	42,27	94,78	1	128,21
Verea - P3208500C	79,03	57,27	23,58	74,69	8,59	146,34	41,23	92,44	0	0,00
Viana do Bolo - P3208700I	194,97	141,29	85,47	270,73	4,87	82,96	44,15	98,99	0	0,00
Vilamartín de Valdeorras - P3208900E	157,11	113,86	63,11	199,90	33,98	578,88	59,65	133,74	0,13	16,67
Vilamarín - P3208800G	72,43	52,49	13,47	42,67	4,37	74,45	49,24	110,40	0	0,00
Vilar de Barrio - P3209000C	95,87	69,48	5,71	18,09	7,51	127,94	46,05	103,25	0	0,00
Vilar de Santos - P3209100A	103,36	74,90	6,98	22,11	11,7	199,32	46,75	104,82	0	0,00
Vilardevós - P3209200I	56,16	40,70	10,09	31,96	1,45	24,70	34,51	77,38	0	0,00
Vilariño de Conso - P3209300G	1388,46	1006,20	477,24	1511,69	1,23	20,95	39,84	89,33	0	0,00
Vilarmaior - P1509200J	100,59	72,90	4,68	14,82	3,6	61,33	40,66	91,17	0	0,00
Vilasantar - P1509100B	107,92	78,21	15,29	48,43	10,86	185,01	47,89	107,38	0	0,00
Xermade - P2702100E	138,9	100,66	35,32	111,88	2,31	39,35	55,64	124,75	0	0,00
Xove - P2702500F	257,25	186,43	829,74	2628,25	7,01	119,42	46,85	105,04	0	0,00
Xunqueira de Ambía - P3203700D	108,83	78,87	5,95	18,85	1,37	23,34	46,53	104,33	0	0,00
Xunqueira de Espadañedo - P3203800B	165,58	119,99	17,2	54,48	2,48	42,25	50,85	114,01	0	0,00
Zas - P1509400F	104,39	75,65	8,59	27,21	3,74	63,71	47,68	106,91	4,97	637,18

Anexo 18 Ahorro Bruto. Ayuntamientos de menos de 5.000 habitantes

ENTIDAD	AHORRO BRUTO			
	2012	2013	2014	2015
A Arnoia - P3200400D	237.800,23	191.033,89	377.284,56	383.405,15
A Baña - P1500700H	10.298,30	-9.114,04	181.605,82	62.517,97
A Bola - P3201500J	-19.442,22	73.781,72	30.380,37	188.052,40
A Capela - P1501800E	257.967,41	81.610,12	75.055,34	109.622,45
A Fonsagrada - P2701800A	-383.968,45	143.878,26	108.681,20	78.046,92

ENTIDAD	AHORRO BRUTO			
	2012	2013	2014	2015
A Gudiña - P3203500H	-375.726,67	108.256,80	102.560,43	42.218,72
A Illa de Arousa - P8600004I	529.699,89	0,00	0,00	549.085,97
A Lama - P3602500E	-26.560,86	217.197,97	192.793,48	84.132,47
A Merca - P3204800A	-114.359,32	186.073,52	254.054,00	272.209,67
A Mezquita - P3204900I	-275.321,36	108.844,03	159.306,86	8.659,04
A Pastoriza - P2704400G	-123.136,52	122.210,83	369.244,46	281.852,12
A Peroxa - P3206000F	141.811,87	125.705,49	292.992,71	380.792,46
A Pobra de Trives - P3206400H	230.859,94	348.832,40	314.444,71	0,00
A Pobra do Brollón - P2704700J	5.198,25	293.170,35	249.584,63	136.178,18
A Pontenova - P2704800H	204.042,54	79.355,66	263.917,44	68.748,27
A Rúa - P3207300I	125.484,10	487.363,43	211.737,52	332.035,92
A Teixeira - P3208100B	115.944,71	108.586,63	100.329,05	116.411,80
A Veiga - P3208400F	195.737,36	191.281,36	259.889,64	388.656,07
Abadín - P2700100G	113.901,73	220.641,33	60.861,53	358.388,71
Agolada - P3602000F	-476.885,61	132.779,82	140.243,83	231.499,55
Alfoz - P2700200E	85.919,73	86.274,71	113.405,35	166.618,78
Amoeiro - P3200300F	133.659,68	242.797,79	218.362,52	226.209,68
Antas de Ulla - P2700300C	-798.334,67	39.852,47	171.495,86	379.788,66
Aranga - P1500300G	103.039,56	462.056,89	186.177,23	177.858,72
Arbo - P3600100F	171.866,43	445.361,14	345.255,87	347.842,92
As Neves - P3603400G	115.175,85	254.766,50	149.471,03	148.146,45
As Nogais - P2703700A	5.083,01	83.263,37	120.152,20	60.911,02
As Somozas - P1508200A	733.555,18	1.296.797,45	264.433,86	-144.012,13
Avión - P3200500A	100.137,66	268.927,56	66.931,43	266.148,73
Baleira - P2700400A	307.290,48	157.908,41	149.787,81	217.142,71
Baltar - P3200600I	-25.586,23	77.379,37	104.021,93	123.576,16
Bande - P3200700G	110.909,45	195.475,88	153.209,91	262.298,86
Baños de Molgas - P3200800E	36.114,47	192.851,85	139.692,24	108.680,68
Baralla - P2703600C	6.558,21	339.108,42	207.421,45	226.541,48
Barreiros - P2700500H	-1.486.126,44	601.498,44	922.846,63	887.986,08
Barro - P3600200D	90.990,07	421.620,57	607.298,17	613.710,41
Beade - P3201100I	42.169,27	29.181,05	101.001,21	136.619,04
Beariz - P3201200G	26.880,14	128.644,03	67.967,37	146.002,39
Becerreá - P2700600F	187.763,33	431.378,24	434.970,79	372.246,75
Begonte - P2700700D	62.292,38	373.716,53	369.429,90	337.852,71
Boborás - P3201400C	168.148,50	472.639,88	502.267,24	371.555,25

ENTIDAD	AHORRO BRUTO			
	2012	2013	2014	2015
Boimorto - P1501000B	228.650,80	173.675,14	275.187,27	-54.720,12
Boqueixón - P1501200H	60.116,48	437.887,34	502.521,92	735.721,91
Bóveda - P2700800B	-106,88	189.395,64	169.833,13	229.148,74
Cabana de Bergantiños - P1501400D	85.574,45	437.651,81	250.861,94	530.534,58
Cabanas - P1501500A	296.941,96	331.576,79	257.295,23	394.133,39
Calvos de Randín - P3201700F	172.713,80	94.136,65	111.714,45	50.540,34
Campo Lameiro - P3600700C	229.855,46	377.800,27	403.828,70	302.519,50
Carballeda de Avia - P3201900B	-12.521,30	143.607,94	152.311,92	139.463,42
Carballeda de Valdeorras - P3201800D	378.089,99	511.850,35	549.135,04	661.369,37
Carballedo - P2700900J	-126.278,46	400.216,61	659.481,88	514.163,71
Cariño - P1509500C	-276.811,14	688.055,70	443.614,46	374.908,83
Carnota - P1502000A	-506.704,36	336.654,63	438.880,17	419.398,16
Cartelle - P3202100H	263.339,78	467.237,48	347.428,35	353.249,59
Castrelo de Miño - P3202300D	-204.480,85	78.372,84	102.460,42	59.015,71
Castrelo do Val - P3202200F	61.676,31	109.342,96	189.026,78	142.731,05
Castro Caldelas - P3202400B	97.153,22	167.165,77	200.195,31	0,00
Castroverde - P2701100F	176.546,28	353.177,62	184.348,33	111.086,48
Catoira - P3601000G	-502.194,29	-542.437,09	319.820,36	678.016,43
Cenlle - P3202600G	5.842,99	103.026,87	139.013,93	168.802,07
Cerdedo - P3601100E	178.507,14	160.654,62	146.282,23	139.821,53
Cerdido - P1502500J	99.885,39	49.092,60	84.260,31	69.631,15
Cervantes - P2701200D	39.272,77	148.012,53	234.715,48	230.762,36
Cervo - P2701300B	726.527,17	1.153.900,32	1.239.043,94	1.549.483,72
Cesuras - P1502600H	268.918,26	272.668,60	0,00	0,00
Chandrea de Queixa - P3203000I	191.451,30	168.331,86	139.919,59	275.305,49
Coirós - P1502700F	86.225,59	235.130,81	51.853,53	128.772,96
Coles - P3202700E	668.867,82	773.493,41	506.966,68	511.712,13
Corcubión - P1502800D	30.639,18	117.026,19	102.513,77	66.792,04
Cortegada - P3202800C	120.111,82	94.135,40	92.601,00	107.840,53
Cospeito - P2701500G	0,00	163.429,65	473.034,54	445.942,15
Cotobade - P3601200C	243.795,45	301.529,26	445.361,50	325.317,46
Covelo - P3601300A	133.562,05	496.710,11	508.401,51	552.331,43
Crecente - P3601400I	78.466,36	-144.102,66	62.477,47	140.305,12
Cualedro - P3202900A	-68.891,55	-50.668,69	191.716,86	121.468,82
Cuntis - P3601500F	-107.059,00	516.818,17	115.056,61	189.032,41
Curtis - P1503200F	704.916,52	814.069,76	701.089,05	3.097.862,79

ENTIDAD	AHORRO BRUTO			
	2012	2013	2014	2015
Dodro - P1503300D	144.575,12	272.954,41	272.655,71	165.390,60
Dozón - P3601600D	18.018,25	107.969,50	131.027,61	48.164,93
Dumbria - P1503400B	1.046.169,13	865.951,11	-124.440,64	504.428,02
Entrimo - P3203100G	-35.646,48	208.997,85	131.255,95	122.912,31
Esgos - P3203200E	72.692,42	67.555,38	39.497,55	69.568,46
Fisterra - P1503800C	170.691,33	433.073,60	546.954,28	549.280,36
Folgo do Courel - P2701700C	116.313,12	135.641,58	127.687,07	154.234,83
Forcarei - P3601800J	349.576,20	460.478,21	470.266,30	374.858,34
Fornelos de Montes - P3601900H	216.898,19	171.356,98	73.901,52	93.096,64
Frades - P1503900A	198.741,23	354.637,30	150.817,16	147.074,72
Friol - P2702000G	226.077,98	444.162,18	396.047,56	429.640,90
Gomesende - P3203400A	34.289,46	18.408,32	38.237,26	39.925,95
Guntín - P2702300A	93.207,36	159.628,98	295.565,26	308.903,44
Irixoa - P1504000I	197.614,85	205.753,90	199.117,69	208.036,96
Láncara - P2702600D	465.927,13	85.097,72	280.012,44	142.327,10
Larouco - P3203900J	-14.626,43	-20.458,21	74.875,67	47.458,49
Laxe - P1504100G	-11.062,29	519.073,52	332.154,05	470.945,67
Laza - P3204000H	126.862,39	159.527,53	255.018,45	187.031,58
Leiro - P3204100F	93.979,13	167.831,26	180.896,96	170.943,17
Lobeira - P3204200D	58.048,65	-16.901,45	95.476,29	105.524,28
Lobios - P3204300B	77.200,64	517.680,52	269.975,80	320.488,95
Lourenzá - P2702700B	98.715,85	210.626,44	235.064,56	275.916,59
Lousame - P1504300C	181.187,64	351.109,48	396.682,35	202.753,89
Maceda - P3204400J	228.082,87	444.028,71	219.547,68	136.165,09
Mañón - P1504500H	-75.768,28	89.274,45	246.085,42	-15.986,12
Manzaneda - P3204500G	53.556,04	-15.431,82	108.241,73	-12.584,88
Maside - P3204600E	-43.122,84	394.295,10	195.923,75	223.873,91
Mazaricos - P1504600F	295.247,32	414.055,23	228.952,87	172.381,12
Meira - P2702900H	-41.843,96	36.620,75	132.821,80	62.348,45
Meis - P3602800I	-81.736,04	0,00	0,00	0,00
Melón - P3204700C	213.882,47	250.211,60	-111.084,64	209.120,56
Mesía - P1504800B	9.089,89	493.471,73	359.317,73	220.037,54
Moeche - P1505000H	57.309,95	83.977,18	61.395,65	30.335,59
Mondariz - P3603000E	273.609,43	204.371,50	395.732,63	193.793,04
Mondariz-Balneario - P3603100C	145.720,45	153.221,18	-25.669,28	154.158,13
Mondoñedo - P2703000F	-262.730,62	598.039,49	747.760,30	914.430,36

ENTIDAD	AHORRO BRUTO			
	2012	2013	2014	2015
Monfero - P1505100F	1.716,98	180.943,62	146.885,79	102.616,12
Montederramo - P3205000G	85.207,02	152.520,11	146.061,16	163.614,86
Monterrei - P3205100E	-34.950,47	32.463,41	220.770,65	203.499,54
Monterroso - P2703200B	528.493,41	495.922,78	393.980,47	655.498,05
Moraña - P3603200A	177.890,12	165.947,79	430.756,41	728.235,11
Muíños - P3205200C	-174.867,88	185.536,16	234.249,25	272.478,06
Muras - P2703300J	413.045,32	589.089,43	405.926,30	499.645,25
Navia de Suarna - P2703400H	98.429,45	137.773,92	181.925,72	153.547,60
Negueira de Muñiz - P2703500E	109.005,95	97.274,48	106.686,58	16.616,46
Nogueira de Ramuín - P3205300A	-978.546,14	-323.053,36	-412.884,57	115.027,95
O Bolo - P3201600H	213.939,87	270.352,33	140.463,48	158.071,68
O Corgo - P2701400J	425.945,56	545.148,70	462.278,57	734.347,75
O Incio - P2702400I	-883,45	69.728,53	69.670,68	122.797,39
O Irixo - P3203600F	121.098,75	223.560,62	346.662,12	174.890,86
O Páramo - P2704300I	70.986,62	356.906,32	258.130,36	243.842,01
O Pino - P1506700B	459.035,54	250.802,80	520.358,20	1.015.492,74
O Saviñao - P2705800G	-343.828,99	673.971,10	424.252,59	1.029.519,97
O Valadouro - P2706300G	244.387,98	360.004,82	239.854,39	294.299,88
O Vicedo - P2706400E	308.058,14	684.449,49	450.988,79	256.798,27
Oia - P3603600B	90.931,36	170.720,92	399.393,45	133.573,50
Oímbra - P3205400I	243.160,66	299.156,78	211.702,76	291.569,49
Os Blancos - P3201300E	35.044,61	64.199,49	-59.212,28	-77.727,52
Ourol - P2703800I	929.708,52	74.336,45	384.031,80	60.666,33
Oza dos Ríos - P1506400I	274.277,42	352.343,27	0,00	0,00
Paderne - P1506500F	37.935,29	382.710,04	296.530,89	248.866,64
Paderne de Allariz - P3205600D	358.141,25	211.785,99	147.571,70	137.923,00
Padrenda - P3205700B	44.538,02	294.636,42	263.852,40	192.550,54
Palas de Rei - P2704000E	-276.126,37	560.886,86	-84.520,71	79.892,06
Pantón - P2704100C	-8.819,89	116.681,54	281.517,23	349.257,81
Parada de Sil - P3205800J	205.732,11	211.711,99	219.006,28	205.712,56
Paradela - P2704200A	205.727,78	248.502,31	243.217,81	321.499,37
Pazos de Borbén - P3603700J	126.661,46	227.487,19	55.097,71	194.868,90
Pedrafita do Cebreiro - P2704500D	103.827,44	164.164,16	195.489,08	108.455,55
Petín - P3206100D	37.565,81	115.620,42	155.260,86	140.137,99
Piñor - P3206200B	-126.218,51	-64.384,70	65.535,67	28.518,23
Pol - P2704600B	-556.515,91	116.402,33	293.152,28	96.801,66

ENTIDAD	AHORRO BRUTO			
	2012	2013	2014	2015
Pontecesures - P3604400F	13.024,65	166.200,56	90.659,48	212.185,36
Pontedeuva - P3206500E	46.309,59	70.228,10	114.172,23	65.947,98
Porqueira - P3206300J	-422.434,85	293.807,34	-328.000,75	286.253,98
Portas - P3604000D	120.658,82	67.018,63	164.859,82	171.121,82
Portomarín - P2704900F	205.230,33	116.570,20	204.131,55	200.621,20
Punxín - P3206600C	52.210,97	-21.907,05	17.701,60	75.410,78
Quintela de Leirado - P3206700A	75.584,32	133.479,44	134.273,98	74.877,27
Quiroga - P2705000D	217.703,38	606.794,18	350.941,45	287.332,62
Rábade - P2705600A	49.650,10	200.101,67	163.119,08	125.682,97
Rairiz de Veiga - P3206800I	-154.882,88	47.590,43	-7.167,84	50.406,66
Ramirás - P3206900G	145.793,80	307.942,97	176.160,79	123.135,35
Ribas de Sil - P2705200J	189.607,78	325.729,14	320.720,33	40.141,28
Ribeira de Piquín - P2705300H	151.631,93	97.987,45	77.385,10	65.254,14
Riós - P3207200A	189.703,13	99.367,15	60.424,44	249.141,56
Riotorto - P2705400F	-94.878,23	69.837,36	143.632,48	47.616,21
Rodeiro - P3604700I	97.477,87	-76.505,92	77.644,09	157.237,00
Roís - P1507500E	215.369,94	156.011,54	89.305,13	104.780,01
Rubiá - P3207400G	151.774,00	236.509,46	205.034,68	222.877,16
Samos - P2705500C	-121.330,19	184.133,49	142.971,21	33.997,38
San Amaro - P3207500D	-354.094,23	41.729,70	49.330,88	60.757,43
San Cibrao das Viñas - P3207600B	1.492.832,15	1.665.034,49	2.046.362,48	0,00
San Cristovo de Cea - P3207700J	-301.351,15	260.450,37	238.618,90	-51.115,22
San Sadurniño - P1507700A	397.138,98	311.148,40	184.419,18	-43.035,67
San Xoán de Río - P3207100C	30.535,68	92.036,13	202.625,69	251.367,22
Sandiás - P3207800H	151.021,38	169.861,54	107.311,26	145.532,73
Santiso - P1508000E	-139.431,37	212.994,83	61.687,08	169.099,68
Sarreaus - P3207900F	-114.377,40	-106.642,26	-20.176,99	-98.985,19
Sober - P2705900E	230.141,50	441.990,64	341.816,90	406.276,82
Sobrado - P1508100C	136.719,64	358.146,53	452.983,48	161.608,91
Taboada - P2706000C	-115.554,96	219.625,10	154.135,52	98.113,94
Taboadela - P3208000D	298.112,45	285.028,59	270.862,67	274.116,96
Toén - P3208200J	237.729,82	371.384,19	255.308,83	378.961,01
Toques - P1508400G	118.900,23	93.667,60	88.337,90	139.049,08
Tordoia - P1508500D	339.765,51	195.987,41	349.969,35	257.570,80
Touro - P1508600B	249.640,43	244.344,84	371.203,88	302.279,75
Trabada - P2706100A	-38.956,03	144.269,02	79.474,52	61.677,91

ENTIDAD	AHORRO BRUTO			
	2012	2013	2014	2015
Trasmiras - P3208300H	-59.043,73	178.716,68	132.540,18	247.973,11
Trazo - P1508700J	280.598,74	373.044,30	250.766,34	182.582,67
Triacastela - P2706200I	-82.245,68	-106.969,46	-32.355,82	-124.862,06
Val do Dubra - P1508900F	294.017,91	529.741,81	222.156,78	231.576,03
Verea - P3208500C	34.687,21	123.362,00	147.491,00	82.977,12
Viana do Bolo - P3208700I	454.887,33	474.542,51	579.698,65	601.282,46
Vilamarín - P3208800G	120.694,40	333.447,09	202.677,76	110.139,71
Vilamartín de Valdeorras - P3208900E	154.941,41	131.831,78	127.103,67	243.586,11
Vilar de Barrio - P3209000C	35.308,10	125.970,85	145.850,63	175.352,22
Vilar de Santos - P3209100A	74.489,02	137.223,56	93.886,12	82.211,61
Vilardevós - P3209200I	71.119,57	143.019,39	179.680,26	148.125,03
Vilariño de Conso - P3209300G	746.783,06	728.870,52	805.538,02	748.043,41
Vilarmaior - P1509200J	59.347,58	66.135,91	14.960,21	88.229,48
Vilasantar - P1509100B	39.306,93	6.559,23	-44.002,74	115.540,59
Xermade - P2702100E	98.682,67	98.950,07	176.623,76	165.553,81
Xove - P2702500F	1.141.710,69	1.846.890,64	1.813.896,54	1.445.170,59
Xunqueira de Ambía - P3203700D	-331.511,55	265.098,19	54.162,37	82.188,42
Xunqueira de Espadañedo - P3203800B	-412.355,40	108.572,64	201.352,22	231.356,79
Zas - P1509400F	0,00	719.574,72	900.130,44	450.875,40

Anexo 19 Saldo presupuestario no financiero. Ayuntamientos de menos de 5.000 habitantes

ENTIDAD	SALDO PRESUPUESTARIO NO FINANCIERO			
	2012	2013	2014	2015
A Arnoia - P3200400D	53.051,14	24.150,96	335.756,74	318.183,46
A Baña - P1500700H	67.440,67	-154.816,19	108.568,48	13.659,82
A Bola - P3201500J	-205.732,21	56.571,71	-55.276,02	120.245,68
A Capela - P1501800E	104.072,38	96.510,61	39.943,19	42.001,01
A Fonsagrada - P2701800A	-1.192.185,99	178.216,90	13.352,52	-43.968,00
A Gudiña - P3203500H	-558.677,83	38.880,68	74.136,49	33.741,65
A Illa de Arousa - P8600004I	556.138,37	0,00	0,00	237.645,08
A Lama - P3602500E	144.736,24	78.874,80	447.988,51	-140.627,70
A Merca - P3204800A	-67.045,08	88.659,11	91.362,15	149.711,84
A Mezquita - P3204900I	-462.297,33	98.504,28	148.981,86	8.659,04
A Pastoriza - P2704400G	-143.743,44	38.872,99	280.985,73	171.958,66
A Peroxa - P3206000F	115.399,39	115.690,38	155.781,80	128.172,53

ENTIDAD	SALDO PRESUPUESTARIO NO FINANCIERO			
	2012	2013	2014	2015
A Pobra de Trives - P3206400H	-47.839,12	347.433,20	289.722,27	0,00
A Pobra do Brollón - P2704700J	32.052,63	278.666,86	242.832,07	-246.371,73
A Pontenova - P2704800H	232.861,63	21.366,64	565.565,98	-394.406,28
A Rúa - P3207300I	95.921,52	342.706,53	160.650,83	296.591,01
A Teixeira - P3208100B	72.566,80	102.504,05	90.028,45	18.235,60
A Veiga - P3208400F	100.064,74	61.780,96	-172.079,79	132.183,08
Abadín - P2700100G	-51.625,27	-10.364,04	422.052,36	118.586,97
Agolada - P3602000F	-308.755,36	112.834,87	171.514,77	945.357,22
Alfoz - P2700200E	2.279,20	111.425,00	61.265,82	30.455,48
Amoeiro - P3200300F	175.697,68	174.745,52	166.010,87	49.591,52
Antas de Ulla - P2700300C	-849.095,60	-177.279,82	-191.868,64	244.515,32
Aranga - P1500300G	-135.423,82	267.350,60	11.748,22	23.196,43
Arbo - P3600100F	-55.066,83	305.319,02	321.317,57	283.916,02
As Neves - P3603400G	142.157,47	236.452,25	56.827,58	-176.441,21
As Nogais - P2703700A	-34.687,18	10.399,17	34.344,40	-19.423,72
As Somozas - P1508200A	-2.874,33	672.746,84	4.616,09	-1.213.684,49
Avión - P3200500A	-383.908,92	178.901,03	73.508,34	174.000,28
Baleira - P2700400A	242.833,62	124.256,39	55.486,44	79.091,32
Baltar - P3200600I	-8.631,71	29.795,84	57.244,78	102.573,89
Bande - P3200700G	-9.537,02	101.326,26	84.661,09	79.348,03
Baños de Molgas - P3200800E	54.847,32	156.776,33	157.466,24	-22.343,59
Baralla - P2703600C	35,80	351.583,27	305.663,04	-187.274,94
Barreiros - P2700500H	-1.711.393,46	209.628,86	467.010,53	524.912,73
Barro - P3600200D	105.849,88	390.073,76	403.211,93	129.010,15
Begade - P3201100I	-14.742,17	-3.312,11	52.923,91	26.568,41
Beariz - P3201200G	-19.464,75	120.464,84	62.238,96	124.165,12
Becerreá - P2700600F	132.211,87	293.002,60	335.990,32	222.943,63
Begonte - P2700700D	22.152,98	114.672,56	8.221,63	52.274,04
Boborás - P3201400C	64.000,56	362.120,45	284.677,05	203.882,04
Boimorto - P1501000B	165.077,65	77.581,89	-33.209,93	-139.300,73
Boqueixón - P1501200H	60.470,93	327.254,04	420.057,64	710.567,56
Bóveda - P2700800B	-29.270,78	89.218,59	118.292,18	493.816,95
Cabana de Bergantiños - P1501400D	-413.388,85	432.947,51	-2.568,88	6.222,45
Cabanas - P1501500A	10.249,40	56.600,03	389.256,81	-98.417,26
Calvos de Randín - P3201700F	-4.482,75	-6.269,87	51.932,26	-80.032,18

ENTIDAD	SALDO PRESUPUESTARIO NO FINANCIERO			
	2012	2013	2014	2015
Campo Lameiro - P3600700C	162.226,53	184.403,22	193.020,39	188.986,43
Carballeda de Avia - P3201900B	-110.739,31	97.276,37	97.150,28	83.241,71
Carballeda de Valdeorras - P3201800D	129.620,49	231.678,66	179.314,06	124.622,45
Carballedo - P2700900J	-247.939,89	356.767,73	594.561,51	77.868,75
Cariño - P1509500C	-1.050.557,71	633.481,35	226.990,32	7.003,98
Carnota - P1502000A	-506.704,36	289.898,93	438.880,17	403.175,98
Cartelle - P3202100H	140.638,76	441.600,45	239.462,64	231.055,06
Castrelo de Miño - P3202300D	-295.991,35	-243.868,77	44.180,29	27.223,57
Castrelo do Val - P3202200F	44.343,86	80.139,14	183.656,13	5.043,00
Castro Caldelas - P3202400B	62.108,64	126.747,67	166.079,93	0,00
Castroverde - P2701100F	102.967,14	316.436,81	-60.473,16	-6.087,90
Catoira - P3601000G	-1.992.154,05	-1.667.557,28	542.296,90	688.879,36
Cenlle - P3202600G	-30.327,59	32.180,94	68.944,52	86.655,76
Cerdedo - P3601100E	301.353,64	199.268,10	121.459,12	108.895,25
Cerdido - P1502500J	57.149,25	62.023,00	-41.705,54	31.755,16
Cervantes - P2701200D	38.145,17	162.206,73	152.532,73	184.919,07
Cervo - P2701300B	186.345,71	1.303.517,45	669.815,08	1.317.715,46
Cesuras - P1502600H	192.145,94	98.036,25	0,00	0,00
Chandrea de Queixa - P3203000I	163.615,74	137.858,59	61.750,62	251.314,90
Coirós - P1502700F	39.695,38	143.325,10	49.985,62	-107.936,18
Coles - P3202700E	492.613,89	470.244,00	-217.770,64	125.938,82
Corcubión - P1502800D	62.061,62	168.251,30	30.809,46	-4.945,94
Cortegada - P3202800C	26.496,14	78.196,72	141.526,96	37.955,36
Cospeito - P2701500G	0,00	264.395,36	345.187,10	310.745,96
Cotobade - P3601200C	209.608,34	25.053,94	128.779,34	-423.937,96
Covelo - P3601300A	79.344,93	494.562,45	622.516,11	67.510,24
Crecente - P3601400I	209.658,30	-122.784,84	31.868,49	55.570,83
Cualedro - P3202900A	51.721,09	80.665,42	92.231,17	14.019,39
Cuntis - P3601500F	-168.626,09	475.705,13	54.476,68	-18.057,59
Curtis - P1503200F	711.193,83	549.219,27	254.960,63	3.041.008,68
Dodro - P1503300D	44.488,05	-38.980,47	55.008,23	5.421,13
Dozón - P3601600D	-158.161,45	21.949,56	114.744,56	64.303,21
Dumbría - P1503400B	986.743,08	241.550,58	-583.617,20	-379.913,64
Entrimo - P3203100G	-81.061,76	131.148,08	49.962,77	34.584,83
Esgos - P3203200E	-195.368,57	49.184,63	83.028,99	40.546,41

ENTIDAD	SALDO PRESUPUESTARIO NO FINANCIERO			
	2012	2013	2014	2015
Fisterra - P1503800C	49.105,04	355.601,49	595.288,96	345.800,22
Folgo do Courel - P2701700C	5.330,97	60.276,44	48.977,67	-32.845,51
Forcarei - P3601800J	-47.010,83	811.473,78	240.246,34	131.645,62
Fornelos de Montes - P3601900H	286.144,16	-44.884,65	22.295,25	26.848,40
Frades - P1503900A	80.953,54	223.799,19	50.392,69	-133.051,41
Friol - P2702000G	-90.585,11	88.162,79	64.556,05	-339.422,66
Gomesende - P3203400A	9.119,19	-26.562,58	9.021,00	35.011,28
Guntín - P2702300A	57.731,31	-33.158,89	81.137,80	239.808,77
Irixoa - P1504000I	165.958,23	78.087,79	77.948,68	-108.280,20
Láncara - P2702600D	405.635,31	4.380,69	214.633,46	-1.593,98
Larouco - P3203900J	-27.754,16	-26.510,22	33.576,55	-29.689,58
Laxe - P1504100G	-104.495,90	464.509,48	184.733,01	347.297,17
Laza - P3204000H	24.812,96	45.249,63	116.580,51	-12.469,95
Leiro - P3204100F	17.230,49	99.876,36	62.303,75	26.559,09
Lobeira - P3204200D	51.417,76	-26.195,60	-30.790,03	69.942,85
Lobios - P3204300B	-82.137,27	511.899,24	84.992,14	233.982,83
Lourenzá - P2702700B	47.881,42	135.638,81	160.428,61	196.343,39
Lousame - P1504300C	72.080,35	114.133,86	227.924,41	69.137,48
Maceda - P3204400J	157.104,06	487.594,91	144.700,44	52.790,97
Mañón - P1504500H	79.943,86	81.142,40	95.356,51	53.959,28
Manzaneda - P3204500G	-187.897,20	-62.445,53	-6.327,37	-265.751,30
Maside - P3204600E	-13.065,29	401.780,86	140.801,62	75.905,79
Mazaricos - P1504600F	19.093,15	310.151,07	152.239,99	-14.842,41
Meira - P2702900H	-150.728,82	-148.845,91	40.368,08	26.716,48
Meis - P3602800I	140.633,16	0,00	0,00	0,00
Melón - P3204700C	-9.341,66	227.775,74	177.899,66	249.764,96
Mesía - P1504800B	-42.319,14	326.164,89	51.753,78	232.322,77
Moeche - P1505000H	49.124,00	87.212,78	36.055,80	-31.723,46
Mondariz - P3603000E	159.754,49	85.934,65	328.815,04	-61.568,26
Mondariz-Balneario - P3603100C	145.369,51	173.626,68	99.861,37	1.986,69
Mondoñedo - P2703000F	-569.717,32	604.831,95	659.914,28	735.339,18
Monfero - P1505100F	40.642,86	84.079,13	-25.903,76	-25.280,42
Montederramo - P3205000G	49.718,18	96.190,25	103.443,58	311.556,58
Monterrei - P3205100E	-7.524,00	122.350,99	72.467,64	-6.570,93
Monterroso - P2703200B	265.643,70	187.980,33	124.061,54	240.326,34

ENTIDAD	SALDO PRESUPUESTARIO NO FINANCIERO			
	2012	2013	2014	2015
Moraña - P3603200A	25.613,53	54.625,45	256.600,87	326.213,00
Muíños - P3205200C	-201.696,25	101.701,99	125.480,95	163.091,58
Muras - P2703300J	-67.444,43	55.786,06	144.514,73	224.534,70
Navia de Suarna - P2703400H	71.591,79	106.495,71	114.214,98	162.122,53
Negueira de Muíñiz - P2703500E	99.488,80	-25.740,39	7.186,06	-46.294,40
Nogueira de Ramuín - P3205300A	-1.275.103,21	-389.654,67	-502.456,88	18.191,08
O Bolo - P3201600H	142.011,99	99.370,85	-52.356,19	22.270,32
O Corgo - P2701400J	91.979,82	464.824,36	159.848,92	42.444,57
O Incio - P2702400I	-27.238,71	32.272,16	34.672,40	79.349,91
O Irixo - P3203600F	-79.863,77	101.976,99	264.546,89	81.529,65
O Páramo - P2704300I	23.151,90	267.377,46	145.819,68	126.846,60
O Pino - P1506700B	189.573,75	348.477,42	389.056,57	229.678,84
O Saviñao - P2705800G	-371.828,09	500.912,12	338.989,69	849.666,24
O Valadouro - P2706300G	141.073,82	234.279,19	133.052,48	117.622,97
O Vicedo - P2706400E	193.008,55	408.446,97	299.736,76	95.979,33
Oia - P3603600B	-109.497,04	212.401,34	287.721,91	-98.623,66
Oímbra - P3205400I	152.601,47	198.709,53	-26.367,51	91.905,59
Os Blancos - P3201300E	35.044,61	30.905,81	-58.040,31	-87.188,54
Ouroi - P2703800I	834.192,17	285.516,74	351.345,75	92.033,33
Oza dos Ríos - P1506400I	25.232,31	137.897,38	0,00	0,00
Paderne - P1506500F	40.508,50	416.653,28	320.200,58	5.441,99
Paderne de Allariz - P3205600D	213.360,69	64.559,96	76.952,08	50.854,50
Padrenda - P3205700B	84.267,10	204.663,09	208.184,47	170.856,69
Palas de Rei - P2704000E	-455.108,22	920.678,19	-28.502,59	-158.961,03
Pantón - P2704100C	-87.009,86	129.308,24	163.334,65	147.808,75
Parada de Sil - P3205800J	-22.226,35	38.058,56	44.046,89	-55.089,28
Paradela - P2704200A	-47.699,68	59.031,38	96.757,21	-24.560,51
Pazos de Borbén - P3603700J	37.088,83	191.098,23	2.239,66	98.307,03
Pedrafita do Cebreiro - P2704500D	131.804,87	61.543,80	-2.315,36	-49.157,11
Petín - P3206100D	-4.035,08	106.846,71	130.013,25	89.243,47
Piñor - P3206200B	-315.808,58	-189.680,70	47.548,72	-81.869,13
Pol - P2704600B	-593.564,69	119.802,99	175.067,71	59.384,36
Pontecures - P3604400F	-105.398,84	129.604,41	76.639,98	181.917,95
Pontedeiva - P3206500E	18.636,05	1.327,90	73.182,96	22.663,35
Porqueira - P3206300J	-660.463,12	126.572,17	-213.065,42	159.162,27

ENTIDAD	SALDO PRESUPUESTARIO NO FINANCIERO			
	2012	2013	2014	2015
Portas - P3604000D	-12.444,50	157.028,25	131.102,48	60.919,25
Portomarín - P2704900F	103.965,09	23.417,61	334.032,38	-129.227,14
Punxín - P3206600C	88.738,56	-63.863,67	-18.628,65	41.364,46
Quintela de Leirado - P3206700A	64.287,21	64.423,50	147.709,25	8.816,35
Quiroga - P2705000D	138.483,47	410.561,96	194.735,09	80.079,64
Rábade - P2705600A	32.539,18	176.012,66	110.546,89	70.742,55
Rairiz de Veiga - P3206800I	-194.779,42	-10.744,88	-20.868,58	27.699,12
Ramirás - P3206900G	92.566,23	214.216,35	662,88	-72.245,38
Ribas de Sil - P2705200J	164.850,45	153.589,55	295.363,64	170.240,11
Ribeira de Piquín - P2705300H	69.004,80	70.334,58	2.588,34	-886,79
Riós - P3207200A	9.160,02	27.110,43	-20.196,66	73.445,48
Riotorto - P2705400F	-352.719,43	58.034,94	68.345,19	32.131,41
Rodeiro - P3604700I	87.014,41	-91.803,60	293.294,95	-34.914,71
Rois - P1507500E	169.769,46	152.199,03	-149.022,83	-22.079,19
Rubiá - P3207400G	50.795,30	226.486,65	106.421,24	51.536,93
Samos - P2705500C	-131.584,01	182.977,21	109.410,02	36.245,25
San Amaro - P3207500D	-415.271,84	20.093,70	34.800,97	47.138,84
San Cibrao das Viñas - P3207600B	599.163,10	744.110,05	976.779,92	0,00
San Cristovo de Cea - P3207700J	-566.327,83	188.783,86	152.006,03	8.033,52
San Sadurniño - P1507700A	402.204,96	62.746,14	-88.077,33	-373.875,82
San Xoán de Río - P3207100C	-8.748,95	102.161,82	148.015,25	137.820,05
Sandiás - P3207800H	140.848,18	16.044,04	123.544,52	26.396,61
Santiso - P1508000E	-158.793,26	137.601,71	89.578,35	41.854,84
Sarreaus - P3207900F	-3.963,13	72.574,18	55.368,86	2.284,83
Sober - P2705900E	96.837,68	10.989,23	-2.705,94	27.169,53
Sobrado - P1508100C	129.817,25	291.919,53	249.040,83	71.835,56
Taboada - P2706000C	-192.098,12	213.540,75	52.234,20	-7.841,38
Taboadela - P3208000D	245.595,60	220.968,64	197.229,01	207.774,52
Toén - P3208200J	170.157,79	103.236,22	-59.373,23	81.930,81
Toques - P1508400G	112.946,69	-49.344,52	-20.386,65	-12.219,07
Tordoia - P1508500D	235.253,05	116.191,47	269.240,98	223.880,87
Touro - P1508600B	100.995,83	207.757,45	88.824,29	72.723,08
Trabada - P2706100A	-66.984,19	-26.105,31	-40.445,87	-56.014,37
Trasmiras - P3208300H	-67.554,89	104.800,51	75.048,11	187.312,07
Trazo - P1508700J	-98.271,87	87.854,78	218.149,89	-214.437,47

ENTIDAD	SALDO PRESUPUESTARIO NO FINANCIERO			
	2012	2013	2014	2015
Triacastela - P2706200I	-18.476,71	-45.590,09	-1.576,70	-53.912,99
Val do Dubra - P1508900F	-111.385,92	449.759,83	209.464,86	240.920,15
Verea - P3208500C	6.045,19	83.911,61	136.648,92	19.876,36
Viana do Bolo - P3208700I	399.659,16	394.534,15	454.143,36	261.837,56
Vilamarín - P3208800G	164.480,25	366.145,04	201.969,64	66.853,33
Vilamartín de Valdeorras - P3208900E	84.279,28	19.012,15	48.691,12	93.256,34
Vilar de Barrio - P3209000C	4.965,53	85.610,14	117.666,86	3.981,58
Vilar de Santos - P3209100A	121.593,99	75.490,02	25.988,26	18.097,86
Vilardevós - P3209200I	108.855,30	-126.073,17	156.289,90	-120.369,19
Vilariño de Conso - P3209300G	519.098,91	541.068,62	549.766,93	593.325,69
Vilarmaior - P1509200J	137.017,29	97.551,61	5.211,10	110.979,91
Vilasantar - P1509100B	30.301,60	-73.417,96	-324.941,03	274.483,26
Xermade - P2702100E	40.942,15	-8.586,08	103.041,29	47.936,53
Xove - P2702500F	572.051,32	1.091.367,91	1.082.452,11	726.545,01
Xunqueira de Ambía - P3203700D	-317.765,39	241.587,23	54.162,37	13.948,76
Xunqueira de Espadañedo - P3203800B	-466.505,19	129.583,98	201.352,22	182.760,89
Zas - P1509400F	0,00	321.544,28	691.509,69	-365.357,87

Anexo 20 Variación del endeudamiento. Ayuntamientos de menos de 5.000 habitantes

ENTIDAD	VARIACIÓN ENDEUDAMIENTO			
	2012	2013	2014	2015
A Arnoia - P3200400D	-19.510,82	-20.000,00	-15.358,14	-14.677,86
A Baña - P1500700H	125.041,84	-849,67	-46.237,23	-220,83
A Bola - P3201500J	832.853,74	-58.151,39	-45.518,93	-52.985,12
A Capela - P1501800E	-91.818,45	0,00	0,00	0,00
A Fonsagrada - P2701800A	364.270,52	0,00	-27.154,01	0,00
A Gudiña - P3203500H	568.476,69	-7.898,36	-44.560,99	-9.876,33
A Illa de Arousa - P8600004I	-142.787,65	0,00	0,00	-91.258,73
A Lama - P3602500E	247.011,76	-48.072,85	-87.762,72	-22.036,79
A Merca - P3204800A	0,00	0,00	0,00	0,00
A Mezquita - P3204900I	390.679,78	-61.031,03	-28.260,43	-1.147,77
A Pastoriza - P2704400G	104.909,66	-67.290,62	-76.440,96	-144.076,46
A Peroxa - P3206000F	-46.414,41	-76.044,20	-63.479,78	-73.295,25
A Pobra de Trives - P3206400H	119.079,42	-32.317,79	-42.317,94	0,00

ENTIDAD	VARIACIÓN ENDEUDAMIENTO			
	2012	2013	2014	2015
A Pobra do Brollón - P2704700J	32.061,42	-78.141,83	-78.025,52	-86.487,80
A Pontenova - P2704800H	-151.054,91	-33.608,80	-30.262,99	-41.917,79
A Rúa - P3207300I	824.218,80	-98.049,24	-155.690,98	-98.049,24
A Teixeira - P3208100B	0,00	0,00	0,00	0,00
A Veiga - P3208400F	-14.868,16	-14.868,15	0,00	0,00
Abadín - P2700100G	-26.535,94	0,00	0,00	0,00
Agolada - P3602000F	1.110.933,33	-280.027,06	-105.449,73	-98.295,71
Alfoz - P2700200E	64.027,04	-23.633,59	-27.939,86	-28.907,61
Amoeiro - P3200300F	-21.045,75	-11.123,28	-9.612,30	-9.780,77
Antas de Ulla - P2700300C	933.085,69	-4.687,28	142.069,99	-238.111,24
Aranga - P1500300G	0,00	0,00	0,00	0,00
Arbo - P3600100F	288.006,89	-26.264,88	-26.264,88	-26.264,88
As Neves - P3603400G	-32.191,05	-32.191,05	-8.160,75	-8.160,75
As Nogais - P2703700A	-33.678,32	-34.039,48	-23.524,61	-9.729,15
As Somozas - P1508200A	-115.579,24	-664.580,77	0,00	184.594,56
Avión - P3200500A	464.067,72	-174.209,55	-131.136,80	-190.471,03
Baleira - P2700400A	-5.333,32	-5.333,32	-58.666,72	0,00
Baltar - P3200600I	121.077,73	-27.382,55	-36.346,11	-29.900,25
Bande - P3200700G	118.584,68	-27.235,41	-38.530,49	-45.100,40
Baños de Molgas - P3200800E	213.147,59	0,00	-13.883,12	-27.766,24
Baralla - P2703600C	243.471,88	-273.678,86	-7.080,30	-20.839,66
Barreiros - P2700500H	2.571.262,74	-1.191,00	-2.833,68	-2.833,66
Barro - P3600200D	1.023.174,29	-43.558,20	-116.240,02	-188.921,84
Beade - P3201100I	0,00	0,00	0,00	0,00
Beariz - P3201200G	150.084,95	3.108,32	-14.753,86	-6.341,64
Becerreá - P2700600F	0,00	0,00	0,00	0,00
Begonte - P2700700D	-25.990,81	-31.199,35	-31.841,20	-32.504,52
Boborás - P3201400C	129.662,19	-63.347,92	-253.342,00	-64.665,48
Boimorto - P1501000B	0,00	0,00	0,00	0,00
Boqueixón - P1501200H	-55.555,56	-55.555,56	-211.983,37	-219.166,73
Bóveda - P2700800B	-4.924,83	-2.216,36	-2.216,36	-2.216,36
Cabana de Bergantiños - P1501400D	-45.050,00	-45.050,00	-315.350,00	0,00
Cabanas - P1501500A	241.292,29	-5.669,08	-11.052,40	86.413,04
Calvos de Randín - P3201700F	218.382,67	-17.484,43	-29.397,62	-15.333,73
Campo Lameiro - P3600700C	-19.978,13	-69.999,43	-109.975,69	-27.932,39

ENTIDAD	VARIACIÓN ENDEUDAMIENTO			
	2012	2013	2014	2015
Carballeda de Avia - P3201900B	180.365,11	-58.801,47	-76.324,37	-86.892,15
Carballeda de Valdeorras - P3201800D	-10.231,21	-11.161,32	-11.161,32	-9.353,33
Carballedo - P2700900J	-31.718,78	112.702,55	-33.718,65	-33.924,58
Cariño - P1509500C	1.528.488,49	-147.304,26	-335.419,02	-106.625,58
Carnota - P1502000A	1.113.279,89	-128.167,35	-128.926,60	-130.000,00
Cartelle - P3202100H	226.753,08	-33.715,74	-59.227,07	-64.929,56
Castrelo de Miño - P3202300D	394.429,63	0,00	0,00	0,00
Castrelo do Val - P3202200F	-31.949,91	-33.462,45	-55.287,61	-32.060,44
Castro Caldelas - P3202400B	368.817,96	-46.124,48	-72.257,07	0,00
Castroverde - P2701100F	-22.593,77	-23.265,15	-43.957,71	0,00
Catoira - P3601000G	2.380.491,50	1.480.662,43	-135.133,03	-540.552,39
Cenlle - P3202600G	-45.846,55	-7.734,98	-8.438,16	1.161,07
Cerdido - P3601100E	175.437,23	-68.191,56	-85.380,46	-222.829,58
Cerdido - P1502500J	0,00	0,00	0,00	0,00
Cervantes - P2701200D	0,00	0,00	0,00	0,00
Cervo - P2701300B	219.460,83	-819.135,00	-586.620,60	-850.111,45
Cesuras - P1502600H	0,00	0,00	0,00	0,00
Chandrea de Queixa - P3203000I	-14.675,40	-12.826,16	0,00	0,00
Coirós - P1502700F	0,00	0,00	0,00	113.878,64
Coles - P3202700E	-89.668,62	0,00	0,00	0,00
Corcubión - P1502800D	15.935,41	-14.235,23	-16.942,55	38.161,20
Cortegada - P3202800C	-36.184,97	-33.158,30	-38.548,56	-32.855,24
Cospeito - P2701500G	0,00	-161.872,14	-169.103,53	-101.014,53
Cotobade - P3601200C	0,00	0,00	0,00	0,00
Covelo - P3601300A	636.596,35	-399.357,69	-408.032,72	-354.202,23
Crecente - P3601400I	128.391,78	-2.858,24	-11.068,09	-513,50
Cualedro - P3202900A	-38.631,71	-44.521,33	-54.000,00	-44.472,87
Cuntis - P3601500F	-18.212,13	0,00	-4.930,80	0,00
Curtis - P1503200F	-48.162,31	-40.650,37	-586.921,49	0,00
Dodro - P1503300D	488.656,70	-9.931,12	-9.931,12	36.800,95
Dozón - P3601600D	168.765,12	-14.724,13	-23.517,07	-6.000,00
Dumbría - P1503400B	0,00	0,00	0,00	249.206,55
Entrimo - P3203100G	123.345,68	-16.513,78	-28.622,61	-29.447,17
Esgos - P3203200E	-19.661,35	8.033,07	-27.217,58	-27.458,68
Fisterra - P1503800C	-6.126,54	-198.920,07	-204.147,80	-96.590,36

ENTIDAD	VARIACIÓN ENDEUDAMIENTO			
	2012	2013	2014	2015
Folgoso do Courel - P2701700C	-7.244,16	-7.420,54	-7.601,20	-1.284,73
Forcarei - P3601800J	124.382,89	-495.100,46	-260.469,88	0,00
Fornelos de Montes - P3601900H	-261,48	-303.051,18	-607,81	-1.933,17
Frades - P1503900A	144.834,46	-17.672,36	-124.435,87	-5,39
Friol - P2702000G	-13.684,19	-39.025,88	0,00	0,00
Gomesende - P3203400A	82.617,58	-8.934,81	-8.649,99	-5.190,92
Guntín - P2702300A	-32.640,50	-19.781,86	0,00	0,00
Irixoa - P1504000I	0,00	0,00	0,00	159.276,00
Láncara - P2702600D	91.720,77	-11.047,38	-17.726,34	-36.834,31
Larouco - P3203900J	104.747,62	-13.954,28	-10.412,19	-6.331,43
Laxe - P1504100G	839.521,10	-263.753,02	-284.096,77	-323.205,17
Laza - P3204000H	-40.857,23	-34.962,28	-31.127,95	-38.321,47
Leiro - P3204100F	-24.518,51	-10.490,88	-23.027,91	2.360,04
Lobeira - P3204200D	-3.962,47	0,00	0,00	0,00
Lobios - P3204300B	110.589,87	-122.402,14	-60.700,19	-20.094,58
Lourenzá - P2702700B	262.542,86	-45.304,99	-64.134,04	-18.778,56
Lousame - P1504300C	198.247,32	-270.514,69	-153.362,16	-16.840,98
Maceda - P3204400J	632.123,01	-34.392,64	-101.323,51	-63.217,62
Mañón - P1504500H	0,00	0,00	0,00	0,00
Manzaneda - P3204500G	0,00	0,00	0,00	0,00
Maside - P3204600E	551.275,02	-11.604,87	-99.842,07	-124.541,86
Mazaricos - P1504600F	-186.000,00	-152.282,36	-77.799,37	0,00
Meira - P2702900H	371.379,64	-57.994,62	-58.470,69	-45.225,18
Meis - P3602800I	689.535,50	0,00	0,00	0,00
Melón - P3204700C	108.259,08	-108.259,08	-8.330,81	0,00
Mesía - P1504800B	-16.867,44	-16.867,44	-185.541,81	0,00
Moeche - P1505000H	-14.221,64	-14.755,76	-15.319,62	-12.422,11
Mondariz - P3603000E	-85.314,10	-126.375,55	-130.429,11	-117.528,74
Mondariz-Balneario - P3603100C	-12.146,52	-12.146,52	-12.146,52	-9.000,00
Mondoñedo - P2703000F	1.329.542,94	-85.239,59	-222.233,93	-174.032,94
Monfero - P1505100F	-27.237,21	-24.075,18	-24.490,67	-7.173,80
Montederramo - P3205000G	236.044,06	0,00	-52.249,29	-50.758,26
Monterrei - P3205100E	70.592,72	-76.046,07	-53.965,49	0,00
Monterroso - P2703200B	-80.881,82	-159.906,81	-67.568,82	-64.161,36
Moraña - P3603200A	-73.832,17	-66.901,94	-125.109,81	-117.364,90

ENTIDAD	VARIACIÓN ENDEUDAMIENTO			
	2012	2013	2014	2015
Muíños - P3205200C	341.282,16	-38.166,75	-59.580,83	-46.225,15
Muras - P2703300J	-9.000,00	-9.000,00	-9.000,00	-29.250,00
Navia de Suarna - P2703400H	0,00	0,00	0,00	0,00
Nequeira de Muñiz - P2703500E	-5.409,62	0,00	0,00	0,00
Nogueira de Ramuín - P3205300A	1.294.341,94	800.776,35	-72.100,75	14.159,75
O Bolo - P3201600H	-9.892,44	-8.058,17	-8.801,72	-17.509,65
O Corgo - P2701400J	0,00	0,00	0,00	0,00
O Incio - P2702400I	-28.516,40	-31.669,75	-33.835,66	-34.247,21
O Irixo - P3203600F	-26.421,93	-25.005,19	-60.383,89	0,00
O Páramo - P2704300I	100.538,72	-227.115,07	-139.954,31	-59.778,01
O Pino - P1506700B	0,00	0,00	0,00	131.475,00
O Saviñao - P2705800G	452.101,13	-43.423,56	-205.777,24	-490.829,44
O Valadouro - P2706300G	-89.598,81	-141.235,80	0,00	0,00
O Vicedo - P2706400E	-32.999,76	-196.822,39	0,00	0,00
Oia - P3603600B	107.309,03	-118.275,56	-114.877,40	-40.252,65
Oímbra - P3205400I	-28.350,20	-56.040,28	-54.747,95	0,00
Os Blancos - P3201300E	-1.696,59	-11.276,85	-24.248,10	-21.453,96
Ouroi - P2703800I	291.578,88	-530.987,11	0,00	0,00
Oza dos Ríos - P1506400I	-25.128,48	-25.718,05	0,00	0,00
Paderne - P1506500F	122.196,72	-181.805,87	-107.311,14	0,00
Paderne de Allariz - P3205600D	-8.837,04	-3.389,04	-6.113,04	-4.980,51
Padrenda - P3205700B	57.637,01	-88.026,03	-104.758,18	-68.684,16
Palas de Rei - P2704000E	609.040,26	-32.035,83	-30.142,17	-30.951,61
Pantón - P2704100C	-47.690,41	-49.249,29	-40.831,90	-41.186,07
Parada de Sil - P3205800J	0,00	0,00	0,00	0,00
Paradela - P2704200A	-26.022,76	-26.313,35	-49.951,63	-26.441,06
Pazos de Borbén - P3603700J	-34.599,95	-30.443,77	-20.823,19	-18.059,57
Pedrafita do Cebreiro - P2704500D	0,00	0,00	0,00	0,00
Petín - P3206100D	514.330,83	-25.789,88	-61.368,99	-28.065,79
Piñor - P3206200B	244.366,36	82.867,79	-46.772,99	-59.860,10
Pol - P2704600B	415.224,91	-21.519,44	-40.211,56	-9.521,25
Pontecesures - P3604400F	-17.006,99	-18.553,08	-18.553,08	-18.553,08
Pontedeva - P3206500E	-6.933,24	-6.430,68	-6.527,67	-6.683,29
Porqueira - P3206300J	624.288,43	-41.197,77	-30.900,48	-45.142,03
Portas - P3604000D	494.256,17	-107.280,37	-156.527,11	-73.442,18

ENTIDAD	VARIACIÓN ENDEUDAMIENTO			
	2012	2013	2014	2015
Portomarín - P2704900F	-23.324,78	-27.700,37	-48.222,27	0,00
Punxín - P3206600C	0,00	0,00	0,00	0,00
Quintela de Leirado - P3206700A	72.754,04	-7.515,10	-12.729,61	-7.823,03
Quiroga - P2705000D	-75.366,31	-236.420,13	-151.308,49	116.764,26
Rábade - P2705600A	166.790,37	-55.316,64	-70.685,98	-60.775,98
Rairiz de Veiga - P3206800I	551.264,27	-54.650,81	-38.067,57	-20.370,03
Ramirás - P3206900G	-46.338,41	-12.293,52	-57.640,01	-1.154,10
Ribas de Sil - P2705200J	-33.588,51	-34.492,82	-24.583,48	-17.026,34
Ribeira de Piquín - P2705300H	0,00	0,00	0,00	0,00
Riós - P3207200A	-7.902,75	-36.141,54	-34.647,83	-36.502,00
Riotorto - P2705400F	387.488,24	-153.997,94	-59.587,05	-33.168,21
Rodeiro - P3604700I	-19.354,96	-51.734,20	0,00	0,00
Rois - P1507500E	317.006,20	-13.703,09	0,00	26.558,48
Rubiá - P3207400G	46.540,54	-52.785,99	-52.840,54	-50.548,90
Samos - P2705500C	0,00	0,00	0,00	0,00
San Amaro - P3207500D	450.508,72	0,00	-28.156,80	-43.691,58
San Cibrao das Viñas - P3207600B	51.331,23	-77.239,87	-31.017,12	0,00
San Cristovo de Cea - P3207700J	439.761,61	-55.160,12	-107.426,89	-36.681,70
San Sadurnño - P1507700A	-248.684,19	0,00	0,00	193.887,53
San Xoán de Río - P3207100C	130.575,13	-14.995,42	-24.190,47	-15.344,11
Sandiás - P3207800H	-59.457,11	-49.552,54	-46.578,65	4.400,97
Santiso - P1508000E	-44.375,67	-17.291,59	-17.291,59	103.749,56
Sarreus - P3207900F	37.288,38	-66.628,94	-34.452,94	-11.221,32
Sober - P2705900E	103.788,44	-59.157,41	-65.325,26	-32.888,36
Sobrado - P1508100C	-47.504,79	-14.818,25	-14.866,45	-53.124,34
Taboada - P2706000C	893.853,10	-22.167,56	-76.882,05	-22.138,17
Taboadela - P3208000D	-38.000,00	-40.244,19	-50.930,54	-46.020,55
Toén - P3208200J	-25.222,46	-17.033,81	-69.242,80	-12.583,59
Toques - P1508400G	-6.695,86	-31.550,61	-13.463,62	63.327,12
Tordoia - P1508500D	1.202.416,23	-103.322,99	-189.469,81	-58.814,95
Touro - P1508600B	0,00	0,00	0,00	58.685,00
Trabada - P2706100A	-6.255,50	142.933,64	54.138,72	51.514,46
Trasmiras - P3208300H	121.505,38	-16.788,95	-24.985,89	-108.250,46
Trazo - P1508700J	0,00	0,00	0,00	0,00
Triacastela - P2706200I	0,00	0,00	0,00	0,00

ENTIDAD	VARIACIÓN ENDEUDAMIENTO			
	2012	2013	2014	2015
Val do Dubra - P1508900F	358.112,88	-186.884,04	-216.986,59	-112.991,06
Verea - P3208500C	47.449,86	-20.051,83	-7.194,57	-4.241,04
Viana do Bolo - P3208700I	-25.537,11	-12.752,16	-12.752,16	-12.752,16
Vilamarín - P3208800G	0,00	-21.894,48	-21.894,48	-21.894,49
Vilamartín de Valdeorras - P3208900E	366.575,44	-25.743,79	-47.846,87	-62.031,46
Vilar de Barrio - P3209000C	120.785,83	-120.785,83	0,00	0,00
Vilar de Santos - P3209100A	-12.999,37	-12.639,71	0,00	0,00
Vilardevós - P3209200I	31.772,90	-17.795,88	-17.795,88	-12.763,45
Vilariño de Conso - P3209300G	-376.080,28	-215.249,67	0,00	0,00
Vilarmaior - P1509200J	0,00	0,00	0,00	0,00
Vilasantar - P1509100B	-9.580,17	-8.982,47	-10.035,33	-9.465,41
Xermade - P2702100E	-9.645,60	-9.645,60	-9.645,60	-9.645,60
Xove - P2702500F	0,00	0,00	0,00	0,00
Xunqueira de Ambía - P3203700D	391.532,93	-26.913,44	-53.246,46	-79.579,48
Xunqueira de Espadañedo - P3203800B	553.311,26	-56.632,29	-36.678,99	-57.517,50
Zas - P1509400F	0,00	0,00	0,00	-40.000,00

Anexo 21 Remanente de tesorería. Ayuntamientos de menos de 5.000 habitantes

ENTIDAD	RT2015	413 2015	RT corregido
A Arnoia - P3200400D	943.895,21	0,00	943.895,21
A Baña - P1500700H	240.755,13	0,00	240.755,13
A Bola - P3201500J	16.946,50	0,00	16.946,50
A Capela - P1501800E	289.745,60	0,00	289.745,60
A Fonsagrada - P2701800A	2.281,41	0,00	2.281,41
A Gudiña - P3203500H	300.390,09	155.858,97	144.531,12
A Illa de Arousa - P8600004I	905.275,94	0,00	905.275,94
A Lama - P3602500E	451.931,03	0,00	451.931,03
A Merca - P3204800A	997.617,78	20.000,00	977.617,78
A Mezquita - P3204900I	216.229,43	67.228,99	149.000,44
A Pastoriza - P2704400G	526.726,85	140.293,14	386.433,71
A Peroxa - P3206000F	347.872,95	0,00	347.872,95
A Pobra de Trives - P3206400H	0,00	0,00	0,00
A Pobra do Brollón - P2704700J	41.791,18	0,00	41.791,18
A Pontenova - P2704800H	192.207,96	0,00	192.207,96
A Rúa - P3207300I	-99.908,14	0,00	-99.908,14

ENTIDAD	RT2015	413 2015	RT corregido
A Teixeira - P3208100B	675.943,40	0,00	675.943,40
A Veiga - P3208400F	217.566,28	0,00	217.566,28
Abadín - P2700100G	1.016.262,07	31.696,47	984.565,60
Agolada - P3602000F	395.214,11	0,00	395.214,11
Alfoz - P2700200E	236.623,18	0,00	236.623,18
Amoeiro - P3200300F	538.432,89	18.655,78	519.777,11
Antas de Ulla - P2700300C	281.356,09	0,00	281.356,09
Aranga - P1500300G	852.170,22	22.532,53	829.637,69
Arbo - P3600100F	42.848,91	55.545,81	-12.696,90
As Neves - P3603400G	369.438,47	11.633,95	357.804,52
As Nogais - P2703700A	84.391,54	0,00	84.391,54
As Somozas - P1508200A	2.013.914,06	0,00	2.013.914,06
Avión - P3200500A	-2.233,69	0,00	-2.233,69
Baleira - P2700400A	649.435,29	0,00	649.435,29
Baltar - P3200600I	175.876,95	0,00	175.876,95
Bande - P3200700G	46.183,26	2.639,37	43.543,89
Baralla - P2703600C	436.533,50	0,00	436.533,50
Barreiros - P2700500H	564.592,85	325.122,06	239.470,79
Barro - P3600200D	859.611,20	0,00	859.611,20
Baños de Molgas - P3200800E	76.462,38	38.466,16	37.996,22
Beade - P3201100I	125.178,01	0,00	125.178,01
Beariz - P3201200G	371.235,24	0,00	371.235,24
Becerreá - P2700600F	1.805.206,92	0,00	1.805.206,92
Begonte - P2700700D	226.849,96	0,00	226.849,96
Boborás - P3201400C	678.611,68	0,00	678.611,68
Boimorto - P1501000B	85.241,77	19.821,33	65.420,44
Boqueixón - P1501200H	1.097.250,12	27.311,65	1.069.938,47
Bóveda - P2700800B	862.398,47	0,00	862.398,47
Cabana de Bergantiños - P1501400D	177.383,77	49.222,99	128.160,78
Cabanas - P1501500A	675.269,89	0,00	675.269,89
Calvos de Randín - P3201700F	65.777,88	0,00	65.777,88
Campo Lameiro - P3600700C	1.381.544,44	0,00	1.381.544,44
Carballeda de Avia - P3201900B	20.272,21	0,00	20.272,21
Carballeda de Valdeorras - P3201800D	3.327.312,14	0,00	3.327.312,14
Carballedo - P2700900J	556.482,19	8.157,12	548.325,07
Cariño - P1509500C	411.886,45	118.983,62	292.902,83

ENTIDAD	RT2015	413 2015	RT corregido
Carnota - P1502000A	206.674,40	201.147,53	5.526,87
Cartelle - P3202100H	1.004.600,74	2.244,55	1.002.356,19
Castrelo de Miño - P3202300D	-288.057,83	0,00	-288.057,83
Castrelo do Val - P3202200F	140.800,77	0,00	140.800,77
Castro Caldelas - P3202400B	0,00	0,00	0,00
Castroverde - P2701100F	712.748,04	0,00	712.748,04
Catoira - P3601000G	554.346,43	361.772,05	192.574,38
Genlle - P3202600G	288.230,13	0,00	288.230,13
Cerdedo - P3601100E	121.408,87	0,00	121.408,87
Cerdido - P1502500J	123.159,15	0,00	123.159,15
Cervantes - P2701200D	1.042.922,96	0,00	1.042.922,96
Cervo - P2701300B	1.970.284,05	0,00	1.970.284,05
Cesuras - P1502600H	0,00	0,00	0,00
Chandrea de Queixa - P3203000I	933.085,31	0,00	933.085,31
Coirós - P1502700F	999.264,31	0,00	999.264,31
Coles - P3202700E	841.580,29	0,00	841.580,29
Corcubión - P1502800D	215.173,37	0,00	215.173,37
Cortegada - P3202800C	9.146,18	103.442,44	-94.296,26
Cospeito - P2701500G	287.830,87	682.797,20	-394.966,33
Cotobade - P3601200C	258.448,11	45.802,43	212.645,68
Covelo - P3601300A	392.659,90	0,00	392.659,90
Crecente - P3601400I	331.277,05	0,00	331.277,05
Cualedro - P3202900A	287.656,42	0,00	287.656,42
Cuntis - P3601500F	229.738,79	132.872,72	96.866,07
Curtis - P1503200F	2.805.014,77	0,00	2.805.014,77
Dodro - P1503300D	113.811,97	17.982,00	95.829,97
Dozón - P3601600D	280.047,65	0,00	280.047,65
Dumbría - P1503400B	57.108,24	0,00	57.108,24
Entrimo - P3203100G	102.788,84	0,00	102.788,84
Esgos - P3203200E	105.591,90	0,00	105.591,90
Fisterra - P1503800C	579.345,21	205.684,46	373.660,75
Folgoso do Courel - P2701700C	623.736,98	24.141,70	599.595,28
Forcarei - P3601800J	628.414,38	0,00	628.414,38
Fornelos de Montes - P3601900H	141.523,61	0,00	141.523,61
Frades - P1503900A	38.958,69	0,00	38.958,69
Friol - P2702000G	706.972,00	0,00	706.972,00

ENTIDAD	RT2015	413 2015	RT corregido
Gomesende - P3203400A	71.068,11	123.358,51	-52.290,40
Guntín - P2702300A	451.928,16	0,00	451.928,16
Irixoa - P1504000I	341.014,06	0,00	341.014,06
Larouco - P3203900J	-12.599,19	0,00	-12.599,19
Laxe - P1504100G	43.192,62	902.736,17	-859.543,55
Laza - P3204000H	134.282,11	0,00	134.282,11
Leiro - P3204100F	204.602,63	0,00	204.602,63
Lobeira - P3204200D	-13.036,38	90.872,11	-103.908,49
Lobios - P3204300B	989.498,32	2.342,15	987.156,17
Lourenzá - P2702700B	557.689,32	0,00	557.689,32
Lousame - P1504300C	39.759,68	96.915,11	-57.155,43
Láncara - P2702600D	953.167,68	0,00	953.167,68
Maceda - P3204400J	542.753,58	159.383,72	383.369,86
Mañón - P1504500H	885.961,47	0,00	885.961,47
Manzaneda - P3204500G	-626.092,79	0,00	-626.092,79
Maside - P3204600E	606.268,23	109.735,62	496.532,61
Mazaricos - P1504600F	469.866,85	0,00	469.866,85
Meira - P2702900H	108.691,51	131.164,54	-22.473,03
Meis - P3602800I	0,00	0,00	0,00
Melón - P3204700C	-325.581,97	0,00	-325.581,97
Mesía - P1504800B	862.024,41	0,00	862.024,41
Moeche - P1505000H	97.025,35	0,00	97.025,35
Mondariz - P3603000E	30.838,74	114.681,28	-83.842,54
Mondariz-Balneario - P3603100C	420.073,03	0,00	420.073,03
Mondoñedo - P2703000F	2.320.873,16	0,00	2.320.873,16
Monfero - P1505100F	8.553,09	90.223,95	-81.670,86
Montederramo - P3205000G	411.742,12	0,00	411.742,12
Monterrei - P3205100E	234.737,27	0,00	234.737,27
Monterroso - P2703200B	541.278,25	573,00	540.705,25
Moraña - P3603200A	507.098,01	0,00	507.098,01
Muras - P2703300J	968.386,26	0,00	968.386,26
Muíños - P3205200C	219.391,95	0,00	219.391,95
Navia de Suarna - P2703400H	679.066,62	0,00	679.066,62
Negueira de Muñiz - P2703500E	219.027,54	0,00	219.027,54
Nogueira de Ramuín - P3205300A	537.645,79	204.980,76	332.665,03
O Bolo - P3201600H	452.179,19	0,00	452.179,19

ENTIDAD	RT2015	413 2015	RT corregido
O Corgo - P2701400J	2.105.546,98	0,00	2.105.546,98
O Incio - P2702400I	260.733,66	0,00	260.733,66
O Irixo - P3203600F	130.326,64	12.176,80	118.149,84
O Pino - P1506700B	1.299.246,55	0,00	1.299.246,55
O Páramo - P2704300I	289.066,18	8.810,61	280.255,57
O Saviñao - P2705800G	1.398.614,12	46.289,97	1.352.324,15
O Valadouro - P2706300G	706.784,96	0,00	706.784,96
O Vicedo - P2706400E	1.946.265,01	0,00	1.946.265,01
Oia - P3603600B	320.319,76	159.675,50	160.644,26
Os Blancos - P3201300E	-65.434,90	0,00	-65.434,90
Ouro - P2703800I	1.552.687,91	0,00	1.552.687,91
Oza dos Ríos - P1506400I	0,00	0,00	0,00
Oímbra - P3205400I	551.525,76	0,00	551.525,76
Paderne - P1506500F	508.775,65	0,00	508.775,65
Paderne de Allariz - P3205600D	634.543,81	0,00	634.543,81
Padrenda - P3205700B	796.547,41	58.041,18	738.506,23
Palas de Rei - P2704000E	418.103,14	314.097,30	104.005,84
Pantón - P2704100C	321.230,78	0,00	321.230,78
Parada de Sil - P3205800J	484.249,51	0,00	484.249,51
Paradela - P2704200A	163.143,17	0,00	163.143,17
Pazos de Borbén - P3603700J	286.837,97	0,00	286.837,97
Pedrafita do Cebreiro - P2704500D	1.945.523,68	0,00	1.945.523,68
Petín - P3206100D	213.718,69	0,00	213.718,69
Piñor - P3206200B	-65.210,91	0,00	-65.210,91
Pol - P2704600B	69.380,87	358.840,30	-289.459,43
Pontecures - P3604400F	525.787,15	0,00	525.787,15
Pontedeva - P3206500E	203.529,05	0,00	203.529,05
Porqueira - P3206300J	-62.242,39	0,00	-62.242,39
Portas - P3604000D	-62.985,23	47.671,58	-110.656,81
Portomarín - P2704900F	414.458,26	62.374,20	352.084,06
Punxín - P3206600C	75.580,53	0,00	75.580,53
Quintela de Leirado - P3206700A	372.064,57	0,00	372.064,57
Quiroga - P2705000D	-426.069,92	49.021,89	-475.091,81
Rairiz de Veiga - P3206800I	-216.932,82	72.418,45	-289.351,27
Ramirás - P3206900G	308.863,30	0,00	308.863,30
Ribas de Sil - P2705200J	638.965,79	0,00	638.965,79

ENTIDAD	RT2015	413 2015	RT corregido
Ribeira de Piquín - P2705300H	1.772.724,43	0,00	1.772.724,43
Riotorto - P2705400F	54.653,40	0,00	54.653,40
Riós - P3207200A	23.042,03	232.178,88	-209.136,85
Rodeiro - P3604700I	1.300.017,63	168.944,06	1.131.073,57
Roís - P1507500E	18.642,37	0,00	18.642,37
Rubiá - P3207400G	166.209,73	0,00	166.209,73
Rábade - P2705600A	37.319,67	0,00	37.319,67
Samos - P2705500C	394.637,00	0,00	394.637,00
San Amaro - P3207500D	238.231,52	161.617,60	76.613,92
San Cibrao das Viñas - P3207600B	0,00	0,00	0,00
San Cristovo de Cea - P3207700J	6.520,35	0,00	6.520,35
San Sadurniño - P1507700A	463.911,94	85.742,82	378.169,12
San Xoán de Río - P3207100C	296.315,39	0,00	296.315,39
Sandiás - P3207800H	108.547,23	0,00	108.547,23
Santiso - P1508000E	380.835,55	109.728,47	271.107,08
Sarreaus - P3207900F	43.195,04	76,85	43.118,19
Sober - P2705900E	382.602,53	0,00	382.602,53
Sobrado - P1508100C	1.139.082,80	0,00	1.139.082,80
Taboada - P2706000C	113.021,82	706,64	112.315,18
Taboadela - P3208000D	754.363,59	3.657,50	750.706,09
Toques - P1508400G	159.883,42	308.426,26	-148.542,84
Tordoia - P1508500D	360.411,23	0,00	360.411,23
Touro - P1508600B	1.098.791,97	0,00	1.098.791,97
Toén - P3208200J	762.565,07	0,00	762.565,07
Trabada - P2706100A	79.041,43	4.014,45	75.026,98
Trasmiras - P3208300H	265.631,93	0,00	265.631,93
Trazo - P1508700I	305.952,89	0,00	305.952,89
Triacastela - P2706200I	61.101,08	0,00	61.101,08
Val do Dubra - P1508900F	480.947,83	80.431,60	400.516,23
Verea - P3208500C	503.634,92	0,00	503.634,92
Viana do Bolo - P3208700I	1.988.952,09	0,00	1.988.952,09
Vilamartín de Valdeorras - P3208900E	276.293,49	21.811,20	254.482,29
Vilamarín - P3208800G	983.494,23	0,00	983.494,23
Vilar de Barrio - P3209000C	127.607,96	4.182,56	123.425,40
Vilar de Santos - P3209100A	257.979,25	0,00	257.979,25
Vilardevós - P3209200I	203.151,38	0,00	203.151,38

ENTIDAD	RT2015	413 2015	RT corregido
Vilariño de Conso - P3209300G	3.010.263,54	0,00	3.010.263,54
Vilarmaior - P1509200J	752.710,95	25.146,47	727.564,48
Vilasantar - P1509100B	-202.447,49	42.362,76	-244.810,25
Xermade - P2702100E	230.452,88	0,00	230.452,88
Xove - P2702500F	5.044.923,97	0,00	5.044.923,97
Xunqueira de Ambía - P3203700D	8.839,52	43.828,71	-34.989,19
Xunqueira de Espadañedo - P3203800B	274.309,23	0,00	274.309,23
Zas - P1509400F	1.788.230,21	0,00	1.788.230,21

Anexo 22 Ahorro Bruto. Resto de entidades

TIPO	ENTIDAD	AHORRO BRUTO			
		2012	2013	2014	2015
Entidad Local Menor	Arcos da Condesa - P3600010G	23.664,91	15.950,73	-18.212,46	11.875,98
Entidad Local Menor	Bembrive - P3600009I	-185.398,10	-217.925,12	-133.040,27	0,00
Entidad Local Menor	Beran - P3200002H	2.235,38	9.727,11	6.519,93	1.093,96
Entidad Local Menor	Camposancos - P3600008A	0,00	2.307,55	34.550,05	14.024,18
Entidad Local Menor	Chenlo - P3600012C	17.051,40	-19.786,60	209.153,48	17.569,06
Entidad Local Menor	Morgadans - P3600002D	28.114,69	17.784,76	-5.506,50	74.580,58
Entidad Local Menor	Pazos de Reis - P3600006E	9.475,63	41.987,22	22.379,06	11.162,20
Entidad Local Menor	Queimadelos - P3600003B	-6.968,07	-1.171,68	3.824,37	-3.534,52
Entidad Local Menor	Vilasobroso - P3600004J	2.569,77	-2.134,91	6,89	0,00
Mancomunidad	Águas de Rúa-Petin - P3200029A	3.142,93	0,00	0,00	0,00
Mancomunidad	Area Intermunicipal Vigo - P8605704I	-77.320,39	59.530,61	96.178,49	0,00
Mancomunidad	Baixo Miño - P3600034G	84.894,14	14.845,23	23.060,42	25.318,82
Mancomunidad	Comarca Compostela - P1500024C	54.594,06	0,00	0,00	0,00
Mancomunidad	Comarca Fisterra - P6503401I	0,00	0,00	3.050,25	0,00
Mancomunidad	Comarca Ordes - P1500003G	75.297,31	83.711,46	8.447,11	50.541,49
Mancomunidad	Comarca de Ourense - P3200026G	-35.485,11	110.786,80	-4.474,49	-18.869,27
Mancomunidad	Comarca de Verín - P3200025I	185,90	2.198,97	25.505,80	-8.240,80
Mancomunidad	Comarca do Carballiño - P3200022F	0,00	0,00	-9.558,57	0,00
Mancomunidad	Ayuntamientos Comarca Ferrol - P1500002I	217.774,05	-11.381,40	16.010,47	72.259,51
Mancomunidad	Ayuntamientos Galegos do Camiño Francés - P2700017C	0,00	1.659,29	4.107,34	4.752,43
Mancomunidad	Ayuntamientos Galegos do Camiño Francés - V27266956	27.455,47	0,00	0,00	0,00
Mancomunidad	Ayuntamientos Serra do Barbanza - P6507201I	248.525,26	-161.178,30	-196.984,44	341.054,52
Mancomunidad	Ayuntamientos do Morrazo - P3600020F	-183.267,31	1.534.564,61	-86.203,73	0,00
Mancomunidad	Ayuntamientos do Tambre - P1500004E	136.548,17	29.740,89	13.789,26	0,00

TIPO	ENTIDAD	AHORRO BRUTO			
		2012	2013	2014	2015
Mancomunidad	Ayuntamentos do Val Miñor - P8605705F	-182.471,72	40.472,96	4.330,44	14.478,06
Mancomunidad	Intermunicipal Voluntaria Conso-Frieiras - P3200016H	116.330,53	21.213,22	65.478,28	4.911,07
Mancomunidad	Intermunicipal Voluntaria Santa Agueda - P3200027E	473.591,07	-441.519,40	24.664,80	-106.123,82
Mancomunidad	Intermunicipal Voluntaria do Ribeiro - P3200021H	160.519,57	153.414,49	-7.843,48	-147.309,18
Mancomunidad	Mariña Lucense - P2700001G	21.974,83	-15.350,21	-23.682,46	-15.663,52
Mancomunidad	Ría de Arosa-Zona Norte - P1500018E	63.938,25	-40.819,62	-12.962,36	40.469,51
Mancomunidad	Salnés - G36061174	-27.985,36	174.856,49	0,00	0,00
Mancomunidad	Salnés - P3600041B	0,00	0,00	76.712,31	252.660,14
Mancomunidad	Terra Cha - P2700002E	-301.894,71	34.200,39	43.535,78	51.205,13
Mancomunidad	Terra de Celanova - P8202502D	68.929,60	229.059,92	406.394,77	226.943,88
Mancomunidad	Terras de Deza - V36459709	29.153,81	9.214,63	0,00	0,00
Mancomunidad	Terras de Pontevedra Dinamización Producto Turístico - P3600035D	-89.118,45	122.873,65	-77.574,61	55.886,61
Mancomunidad	Terras do Navea-Bibe - P3200028C	24.333,76	0,00	35.544,13	0,00
Mancomunidad	Turística Mun. Carballiño, Ribadavia, Boborás e Leiro - P3200017F	-19.164,45	1.915,96	14.257,78	-59,21
Mancomunidad	Vales do Ulla e Umia - G36213528	20.065,65	17.018,34	20.504,87	34.392,26
Mancomunidad	Voluntaria de Municipios da Comarca de Arousa - P3600005G	11.291,71	6.458,84	2.799,11	0,00

Anexo 23 Saldo presupuestario no financiero. Resto de entidades

TIPO	ENTIDAD	SALDO PRESUPUESTARIO NO FINANCIERO			
		2012	2013	2014	2015
Entidad Local Menor	Arcos da Condesa - P3600010G	23.664,91	15.950,73	-20.123,72	11.875,98
Entidad Local Menor	Bembrive - P3600009I	-933.651,58	-1.641.730,47	-1.686.953,17	0,00
Entidad Local Menor	Beran - P3200002H	2.235,38	1.339,39	2.241,88	-11,35
Entidad Local Menor	Camposancos - P3600008A	0,00	1.269,96	29.635,25	12.753,38
Entidad Local Menor	Chenlo - P3600012C	14.405,46	-35.166,71	209.153,48	-31.912,64
Entidad Local Menor	Morgadans - P3600002D	21.309,69	12.490,51	-19.310,02	71.202,58
Entidad Local Menor	Pazos de Reis - P3600006E	1.558,13	19.770,58	11.647,68	4.061,39
Entidad Local Menor	Queimadelos - P3600003B	-6.968,07	-1.171,68	3.824,37	-3.534,52
Entidad Local Menor	Vilasobroso - P3600004J	2.569,77	-2.134,91	6,89	0,00
Mancomunidad	Aguas de Rua-Petin - P3200029A	7.142,93	0,00	0,00	0,00
Mancomunidad	Area Intermunicipal Vigo - P8605704I	-78.274,00	-469,39	-8.882,24	0,00
Mancomunidad	Baixo Miño - P3600034G	84.894,14	14.845,23	15.360,42	25.318,82
Mancomunidad	Comarca Compostela - P1500024C	54.594,06	0,00	0,00	0,00
Mancomunidad	Comarca Fisterra - P6503401I	0,00	0,00	3.050,25	0,00
Mancomunidad	Comarca Ordes - P1500003G	83.282,37	83.711,46	8.447,11	38.720,37

TIPO	ENTIDAD	SALDO PRESUPUESTARIO NO FINANCIERO			
		2012	2013	2014	2015
Mancomunidad	Comarca de Ourense - P3200026G	-35.485,11	110.786,80	-5.158,89	-19.169,27
Mancomunidad	Comarca de Verín - P3200025I	185,90	2.198,97	25.505,80	-8.240,80
Mancomunidad	Comarca do Carballiño - P3200022F	0,00	0,00	-9.558,57	0,00
Mancomunidad	Ayuntamientos Comarca Ferrol - P1500002I	217.774,05	-11.381,40	16.010,47	72.259,51
Mancomunidad	Ayuntamientos Galegos do Camiño Francés - P2700017C	0,00	-33.334,10	530,02	4.752,43
Mancomunidad	Ayuntamientos Galegos do Camiño Francés - V27266956	18.983,47	0,00	0,00	0,00
Mancomunidad	Ayuntamientos Serra do Barbanza - P6507201I	304.762,17	-324.481,98	-498.932,31	54.149,37
Mancomunidad	Ayuntamientos do Morrazo - P3600020F	-183.267,31	1.534.564,61	-88.303,43	0,00
Mancomunidad	Ayuntamientos do Tambre - P1500004E	15.244,17	29.740,89	13.789,26	0,00
Mancomunidad	Ayuntamientos do Val Miñor - P8605705F	-186.344,15	36.698,50	3.762,15	12.293,20
Mancomunidad	Intermunicipal Voluntaria Conso-Frieiras - P3200016H	116.330,53	21.213,22	65.478,28	4.911,07
Mancomunidad	Intermunicipal Voluntaria Santa Agueda - P3200027E	513.599,59	-554.325,33	71.888,43	-158.156,12
Mancomunidad	Intermunicipal Voluntaria do Ribeiro - P3200021H	2.643,80	-193.135,75	160.215,73	24.637,34
Mancomunidad	Mariña Lucense - P2700001G	24.172,17	-15.350,21	-23.682,46	-15.663,52
Mancomunidad	Ría de Arosa-Zona Norte - P1500018E	63.938,25	-203.792,09	-48.489,34	-170.948,45
Mancomunidad	Salnés - G36061174	-211.542,50	803.129,04	0,00	0,00
Mancomunidad	Salnés - P3600041B	0,00	0,00	88.185,53	279.728,81
Mancomunidad	Terra Cha - P2700002E	-432.149,63	130.681,57	71.295,44	51.205,13
Mancomunidad	Terra de Celanova - P8202502D	46.725,46	229.059,92	406.221,26	224.558,13
Mancomunidad	Terras de Deza - V36459709	25.289,99	5.378,49	0,00	0,00
Mancomunidad	Terras de Pontevedra Dinamización Producto Turístico - P3600035D	-89.118,45	122.873,65	-77.574,61	55.886,61
Mancomunidad	Terras do Navea-Bibeí - P3200028C	23.437,63	0,00	35.259,78	0,00
Mancomunidad	Turística Mun. Carballiño, Ribadavia, Boborás e Leiro - P3200017F	-19.164,45	1.915,96	3.062,86	-12.161,62
Mancomunidad	Vales do Ulla e Umia - G36213528	20.065,65	17.018,34	20.504,87	34.392,26
Mancomunidad	Voluntaria de Municipios da Comarca de Arousa - P3600005G	11.291,71	6.458,84	2.799,11	0,00

Anexo 24 Variación del endeudamiento. Resto de entidades

TIPO	ENTIDAD	VARIACIÓN ENDEUDAMIENTO			
		D2012	D2013	D2014	D2015
Entidad Local Menor	Arcos da Condese - P3600010G	0,00	0,00	0,00	0,00
Entidad Local Menor	Bembrive - P3600009I	0,00	0,00	0,00	0,00
Entidad Local Menor	Berán - P3200002H	0,00	0,00	0,00	0,00
Entidad Local Menor	Camposancos - P3600008A	0,00	0,00	0,00	0,00
Entidad Local Menor	Chenlo - P3600012C	0,00	0,00	0,00	0,00

TIPO	ENTIDAD	VARIACIÓN ENDEUDAMIENTO			
		D2012	D2013	D2014	D2015
Entidad Local Menor	Morgadans - P3600002D	0,00	0,00	0,00	0,00
Entidad Local Menor	Pazos de Reis - P3600006E	0,00	0,00	0,00	0,00
Entidad Local Menor	Queimadelos - P3600003B	0,00	0,00	0,00	0,00
Entidad Local Menor	Vilasobroso - P3600004J	0,00	0,00	0,00	0,00
Mancomunidad	Aguas de Rua-Petin - P3200029A	0,00	0,00	0,00	0,00
Mancomunidad	Area Intermunicipal Vigo - P8605704I	0,00	0,00	0,00	0,00
Mancomunidad	Baixo Miño - P3600034G	0,00	0,00	0,00	0,00
Mancomunidad	Comarca Compostela - P1500024C	0,00	0,00	0,00	0,00
Mancomunidad	Comarca Fisterra - P6503401I	0,00	0,00	0,00	0,00
Mancomunidad	Comarca Ordes - P1500003G	0,00	0,00	0,00	0,00
Mancomunidad	Comarca de Ourense - P3200026G	0,00	0,00	0,00	0,00
Mancomunidad	Comarca de Verín - P3200025I	0,00	0,00	0,00	0,00
Mancomunidad	Comarca do Carballiño - P3200022F	0,00	0,00	0,00	0,00
Mancomunidad	Ayuntamientos Comarca Ferrol - P1500002I	0,00	0,00	0,00	0,00
Mancomunidad	Ayuntamientos Galegos do Camiño Francés - P2700017C	0,00	0,00	0,00	0,00
Mancomunidad	Ayuntamientos Galegos do Camiño Francés - V27266956	0,00	0,00	0,00	0,00
Mancomunidad	Ayuntamientos Serra do Barbanza - P6507201I	-100.000,00	-28.125,00	-37.500,00	-37.500,00
Mancomunidad	Ayuntamientos do Morrazo - P3600020F	-97.216,77	6.652.241,08	-102.490,33	0,00
Mancomunidad	Ayuntamientos do Tambre - P1500004E	-14.561,18	-16.190,46	-6.344,66	0,00
Mancomunidad	Ayuntamientos do Val Miñor - P8605705F	0,00	0,00	0,00	0,00
Mancomunidad	Intermunicipal Voluntaria Conso-Frieiras - P3200016H	0,00	0,00	0,00	0,00
Mancomunidad	Intermunicipal Voluntaria Santa Agueda - P3200027E	0,00	0,00	0,00	0,00
Mancomunidad	Intermunicipal Voluntaria do Ribeiro - P3200021H	0,00	0,00	0,00	0,00
Mancomunidad	Mariña Lucense - P2700001G	0,00	0,00	0,00	0,00
Mancomunidad	Ría de Arosa-Zona Norte - P1500018E	0,00	0,00	0,00	0,00
Mancomunidad	Salnés - G36061174	131.361,84	-633.315,39	0,00	0,00
Mancomunidad	Salnés - P3600041B	0,00	0,00	-23.846,66	-23.846,66
Mancomunidad	Terra Cha - P2700002E	0,00	0,00	0,00	0,00
Mancomunidad	Terra de Celanova - P8202502D	-37.712,80	-35.910,31	-34.208,75	-42.644,57
Mancomunidad	Terras de Deza - V36459709	0,00	0,00	0,00	0,00
Mancomunidad	Terras de Pontevedra Dinamización Producto Turístico - P3600035D	0,00	0,00	0,00	0,00
Mancomunidad	Terras do Navea-Bibeí - P3200028C	-21.548,36	0,00	-21.548,36	0,00
Mancomunidad	Turística Mun. Carballiño, Ribadavia, Boborás e Leiro - P3200017F	0,00	0,00	0,00	0,00
Mancomunidad	Vales do Ulla e Umia - G36213528	0,00	0,00	0,00	0,00
Mancomunidad	Voluntaria de Municipios da Comarca de Arousa - P3600005G	0,00	0,00	0,00	0,00

Anexo 25 Remanente de tesorería. Resto de entidades

TIPO	ENTIDAD	RT 2015	413 2015	RT AJUSTADO
Entidad Local Menor	Arcos da Condesa - P3600010G	27.961,31	0,00	0,00
Entidad Local Menor	Bembrive - P3600009I	0,00	0,00	987.604,12
Entidad Local Menor	Beran - P3200002H	3.504,32	0,00	0,00
Entidad Local Menor	Camposancos - P3600008A	217.062,85	0,00	0,00
Entidad Local Menor	Chenlo - P3600012C	180.294,59	0,00	0,00
Entidad Local Menor	Morgadans - P3600002D	81.234,50	0,00	0,00
Entidad Local Menor	Pazos de Reis - P3600006E	140.334,41	0,00	0,00
Entidad Local Menor	Queimadelos - P3600003B	2.006,76	0,00	0,00
Entidad Local Menor	Vilasobroso - P3600004J	0,00	0,00	0,00
Mancomunidad	Aguas de Rua-Petin - P3200029A	0,00	0,00	0,00
Mancomunidad	Area Intermunicipal Vigo - P8605704I	0,00	0,00	0,00
Mancomunidad	Baixo Miño - P3600034G	439.271,19	0,00	0,00
Mancomunidad	Comarca Compostela - P1500024C	0,00	0,00	0,00
Mancomunidad	Comarca Fisterra - P6503401I	0,00	0,00	0,00
Mancomunidad	Comarca Ordes - P1500003G	438.491,48	0,00	0,00
Mancomunidad	Comarca de Ourense - P3200026G	-127.805,99	0,00	0,00
Mancomunidad	Comarca de Verín - P3200025I	40.538,83	0,00	0,00
Mancomunidad	Comarca do Carballiño - P3200022F	9.896,90	0,00	0,00
Mancomunidad	Ayuntamientos Comarca Ferrol - P1500002I	403.054,47	0,00	0,00
Mancomunidad	Ayuntamientos Galegos do Camiño Francés - P2700017C	140.392,69	0,00	0,00
Mancomunidad	Ayuntamientos Galegos do Camiño Francés - V27266956	0,00	0,00	0,00
Mancomunidad	Ayuntamientos Serra do Barbanza - P6507201I	72.089,73	55.900,79	616.977,08
Mancomunidad	Ayuntamientos do Morrazo - P3600020F	0,00	0,00	168.535,22
Mancomunidad	Ayuntamientos do Tambre - P1500004E	0,00	0,00	0,00
Mancomunidad	Ayuntamientos do Val Miñor - P8605705F	121.818,65	10.600,13	23.488,49
Mancomunidad	Intermunicipal Voluntaria Conso-Frieiras - P3200016H	89.810,31	0,00	0,00
Mancomunidad	Intermunicipal Voluntaria Santa Agueda - P3200027E	299.411,70	0,00	0,00
Mancomunidad	Intermunicipal Voluntaria do Ribeiro - P3200021H	518.999,81	0,00	0,00
Mancomunidad	Mariña Lucense - P2700001G	106.675,85	0,00	0,00
Mancomunidad	Ría de Arosa-Zona Norte - P1500018E	116.641,11	0,00	0,00
Mancomunidad	Salnés - G36061174	0,00	0,00	0,00
Mancomunidad	Salnés - P3600041B	449.097,12	0,00	0,00
Mancomunidad	Terra Cha - P2700002E	369.974,01	20.845,24	36.198,81
Mancomunidad	Terra de Celanova - P8202502D	2.348.694,41	0,00	0,00
Mancomunidad	Terras de Deza - V36459709	0,00	0,00	0,00

TIPO	ENTIDAD	RT 2015	413 2015	RT AJUSTADO
Mancomunidad	Terras de Pontevedra Dinamización Producto Turístico - P3600035D	111.555,75	0,00	0,00
Mancomunidad	Terras do Navea-Bibei - P3200028C	0,00	0,00	0,00
Mancomunidad	Turística Mun. Carballiño, Ribadavia, Boborás e Leiro - P3200017F	29.003,34	0,00	0,00
Mancomunidad	Vales do Ulla e Umia - G36213528	66.230,35	0,00	0,00
Mancomunidad	Voluntaria de Municipios da Comarca de Arousa - P3600005G	0,00	0,00	0,00