

Consello de Contas  
de Galicia



**INFORME DE LA CUENTA GENERAL  
DE LAS ENTIDADES LOCALES DE  
GALICIA**

**EJERCICIO 2014**





## ÍNDICE

<b>RESUMEN EJECUTIVO .....</b>	<b>1</b>
SECTOR PÚBLICO LOCAL.....	1
RENDICIÓN DE CUENTAS .....	1
LIQUIDACIÓN AGREGADA.....	2
CUENTA GENERAL DE LAS DIPUTACIONES PROVINCIALES .....	3
CUENTA GENERAL DE LOS AYUNTAMIENTOS .....	4
Ayuntamientos de más de 50.000 habitantes .....	4
Ayuntamientos de entre 20.001 y 50.000 habitantes.....	5
Ayuntamientos de entre 10.001 a 20.000 habitantes.....	6
Ayuntamientos de entre 5.001 a 10.000 habitantes.....	7
Ayuntamientos de menos de 5.000 habitantes.....	8
CUENTA GENERAL DEL RESTO DE ENTIDADES.....	9
ENDEUDAMIENTO.....	9
VIABILIDAD FINANCIERA.....	10
CONSULTA WEB DA INFORMACIÓN ECONÓMICO FINANCIERA .....	13
<b>I. INTRODUCCIÓN .....</b>	<b>15</b>
I.1 ANTECEDENTES .....	15
I.2 OBJETIVOS .....	15
I.3 ALCANCE Y PROCEDIMIENTOS DE FISCALIZACIÓN.....	16
I.3.1. Fuentes de información .....	16
I.3.2. Alcance.....	16
I.3.3. Procedimientos de fiscalización.....	16
I.4 NORMATIVA LEGAL .....	17
I.5 LIMITACIONES AL ALCANCE.....	18
<b>II. SECTOR PÚBLICO LOCAL DE GALICIA.....</b>	<b>19</b>
<b>III. RENDICIÓN DE LA CUENTA GENERAL DEL EJERCICIO 2014 .....</b>	<b>22</b>
III.1. ANÁLISIS DE LA OBLIGACIÓN DE RENDICIÓN .....	22
III.1.1 Entidades que no rinden la cuenta general.....	23
III.1.2 Entidades que remitieron cuentas .....	26
ANÁLISIS DE LAS DEFICIENCIAS QUE PRESENTAN LAS CUENTAS.....	32
III.2.1 Deficiencias en los plazos de tramitación.....	32

III.2.2 Deficiencias en el contenido de las cuentas .....	33
<b>IV. SITUACIÓN FINANCIERA DEL SECTOR PÚBLICO LOCAL DE GALICIA . 35</b>	
IV.1 CUENTA GENERAL AGREGADA .....	36
IV.1.1. Liquidación agregada del presupuesto de ingresos .....	36
IV.1.2. Liquidación agregada del presupuesto de gastos .....	38
IV.1.3. Evolución temporal.....	39
IV.1.4. Capacidad/Necesidad de financiación .....	41
IV.2 CUENTA GENERAL DE LAS DIPUTACIONES PROVINCIALES .....	43
IV.2.1 Estructura de los presupuestos .....	45
IV.2.2 Magnitudes presupuestarias.....	46
IV.2.3 Remanente de tesorería. ....	48
IV.2.4 Comparativa nacional. ....	49
IV.3 CUENTA GENERAL DE LOS AYUNTAMIENTOS .....	49
IV.3.1 Ayuntamientos de más de 50.000 habitantes .....	51
IV.3.2 Ayuntamientos de 20.001 a 50.000 habitantes .....	59
IV.3.2.1 Estructura de los presupuestos. ....	61
IV.3.2.2. Evolución de las magnitudes presupuestarias .....	63
IV.3.2.3. Remanente de tesorería. ....	66
IV.3.2.4. Comparativa nacional .....	67
IV.3.3 Ayuntamientos de 10.001 a 20.000 habitantes .....	68
IV.3.3.1 Estructura de los presupuestos.....	70
IV.3.3.2. Evolución de las magnitudes presupuestarias .....	72
IV.3.3.3. Remanente de tesorería. ....	74
IV.3.3.4. Comparativa nacional .....	75
IV.3.4 Ayuntamientos de 5.001 a 10.000 habitantes .....	76
IV.3.4.1 Estructura de los presupuestos. ....	78
IV.3.4.2. Evolución de las magnitudes presupuestarias .....	79
IV.3.4.3. Remanente de tesorería. ....	81
IV.3.4.4. Comparativa nacional .....	82
IV.3.5 Ayuntamientos de menos de 5.000 habitantes.....	83
IV.3.5.1 Estructura de los presupuestos. ....	86
IV.3.5.2. Evolución de las magnitudes presupuestarias .....	87
IV.4 RESTO DE ENTIDADES. ....	92
IV.4.1 Estructura de los presupuestos. ....	94



IV.4.2. Evolución de las magnitudes presupuestarias.....	96
IV.4.3. Remanente de tesorería.....	98
<b>V. ENDEUDAMIENTO DE LAS ENTIDADES LOCALES .....</b>	<b>99</b>
V.1. ANALISIS AGREGADO .....	100
V.1.1 Endeudamiento vivo.....	100
V.1.2 Índice de carga financiera.....	102
V.1.3 Sostenibilidad de la deuda.....	103
V.1.4 Comparativa nacional .....	105
V.2. DIPUTACIONES PROVINCIALES.....	105
V.3. AYUNTAMIENTOS .....	107
V.3.1. Ayuntamientos de más de 50.000 habitantes .....	107
V.3.2. Ayuntamientos de 20.001 a 50.000 habitantes .....	109
V.3.3. Ayuntamientos de 10.001 a 20.000 habitantes .....	112
V.3.4. Ayuntamientos de 5.001 a 10.000 habitantes .....	114
V.3.5. Ayuntamientos de menos de 5.000 habitantes .....	116
V.4. RESTO DE ENTIDADES.....	119
<b>VI. VIABILIDAD FINANCIERA.....</b>	<b>121</b>
VI.1. DIPUTACIONES PROVINCIALES.....	121
VI.2. AYUNTAMIENTOS .....	121
VI.2.1. Ayuntamientos de más de 50.000 habitantes .....	121
VI.2.2. Ayuntamientos de 20.001 a 50.000 habitantes .....	122
VI.2.3. Ayuntamientos de 10.001 a 20.000 habitantes .....	123
VI.2.4. Ayuntamientos de 5.001 a 10.000 habitantes .....	124
VI.2.5. Ayuntamientos de menos de 5.000 habitantes.....	126
VI.3. RESTO DE ENTIDADES.....	132
<b>ANEXOS .....</b>	<b>137</b>





## ÍNDICE DE CUADROS

Cuadro 1 Entidades locales de Galicia .....	19
Cuadro 2 Distribución de la población de Galicia .....	21
Cuadro 3 Evolución relativa de la población en ayuntamientos de Galicia (Ejercicio 2006 base 100) .....	21
Cuadro 4 Detalle de la rendición de cuentas .....	23
Cuadro 5 Entidades que no remiten la cuenta general. ....	24
Cuadro 6 Detalle del resto de entidades que no rinden la cuenta general en 2014 y anteriores.....	25
Cuadro 7 Detalle de la remisión por fechas clave .....	27
Cuadro 8 Entidades que remiten documentación con defectos que implican la no rendición .....	28
Cuadro 9 Relación de entidades que no aproban la cuenta general.....	29
Cuadro 10 Relación de entidades que omiten otra documentación esencial.....	29
Cuadro 11 Entidades que rinden en plazo .....	30
Cuadro 12 Entidades que rinden fuera de plazo.....	31
Cuadro 13 Incumplimiento de los plazos de tramitación de la Cuenta general.....	33
Cuadro 14 Relación de incidencias que presentan las cuentas rendidas.....	34
Cuadro 15 Liquidación agregada presupuesto de ingresos. ....	37
Cuadro 16 Liquidación agregada presupuesto de gastos.....	38
Cuadro 17 Evolución temporal del presupuesto de ingresos.....	39
Cuadro 18 Evolución temporal del presupuesto de gastos.....	40
Cuadro 19 Evolución temporal de los presupuestos. Por Comunidad Autónoma.....	40
Cuadro 20 Capacidad/Necesidad de financiación del sector local Galicia.....	41
Cuadro 21 Entidades que no cumplen con la estabilidad presupuestaria. Ejercicio 2014.....	42
Cuadro 22 Liquidación agregada presupuesto de ingresos. Diputaciones Provinciales.....	44
Cuadro 23 Liquidación agregada presupuesto de gastos. Diputaciones Provinciales .....	44
Cuadro 24 Resultado Presupuestario. Diputaciones Provinciales.....	45
Cuadro 25 Estructura de los presupuesto. Diputaciones Provinciales .....	46
Cuadro 26 Ahorro Bruto. Diputaciones Provinciales .....	47
Cuadro 27 Superávit no financiero. Diputaciones Provinciales .....	47
Cuadro 28 Variación del endeudamiento. Diputaciones Provinciales .....	48
Cuadro 29 Remanente de tesorería. Diputaciones Provinciales.....	48
Cuadro 30 Comparativa nacional. Diputaciones Provinciales.....	49
Cuadro 31 Detalle Liquidación agregada por tipo entidad.....	50
Cuadro 32 Comparativa ingresos y gastos por habitante de los ayuntamientos a nivel nacional.....	50
Cuadro 33 Liquidación agregada presupuesto de ingresos. Ayuntamientos tramo 1. ....	52
Cuadro 34 Liquidación agregada presupuesto de gastos. Ayuntamientos tramo 1. ....	52
Cuadro 35 Resultado presupuestario. Ayuntamientos tramo 1. ....	53
Cuadro 36 Estructura del presupuesto. Ayuntamientos tramo 1. ....	54

Cuadro 37 Detalle de la estructura del presupuesto. Ayuntamientos tramo 1 .	54
Cuadro 38 Ingreso tributario por habitante. Ayuntamientos tramo 1 .	55
Cuadro 39 Ahorro Bruto. Ayuntamientos tramo 1 .	55
Cuadro 40 Superávit no financiero. Ayuntamientos tramo 1 .	56
Cuadro 41 Variación endeudamiento. Ayuntamientos tramo 1 .	56
Cuadro 42 Remanente de tesorería. Ayuntamientos tramo 1 .	57
Cuadro 43 Liquidación agregada presupuesto de ingresos. Ayuntamientos tramo 2 .	60
Cuadro 44 Liquidación agregada presupuesto de gastos. Ayuntamientos tramo 2 .	60
Cuadro 45 Resultado presupuestario. Ayuntamientos tramo 2 .	61
Cuadro 46 Estructura del presupuesto. Ayuntamientos tramo 2 .	62
Cuadro 47 Detalle de la estructura del presupuesto. Ayuntamientos tramo 2 .	62
Cuadro 48 Ingreso tributario por habitante. Ayuntamientos tramo 2 .	63
Cuadro 49 Ahorro Bruto. Ayuntamientos tramo 2 .	64
Cuadro 50 Superávit no financiero. Ayuntamientos tramo 2 .	64
Cuadro 51 Variación endeudamiento. Ayuntamientos tramo 2 .	65
Cuadro 52 Remanente de tesorería. Ayuntamientos tramo 2 .	66
Cuadro 53 Liquidación agregada presupuesto de ingresos. Ayuntamientos tramo 3 .	69
Cuadro 54 Liquidación agregada presupuesto de gastos. Ayuntamientos tramo 3 .	69
Cuadro 55 Resultado presupuestario. Ayuntamientos tramo 3 .	70
Cuadro 56 Estructura del presupuesto. Ayuntamientos tramo 3 .	71
Cuadro 57 Ahorro Bruto. Ayuntamientos tramo 3 .	72
Cuadro 58 Superávit no financiero. Ayuntamientos tramo 3 .	73
Cuadro 59 Variación endeudamiento. Ayuntamientos tramo 3 .	73
Cuadro 60 Remanente de tesorería. Ayuntamientos tramo 3 .	74
Cuadro 61 Liquidación agregada presupuesto de ingresos. Ayuntamientos tramo 4 .	76
Cuadro 62 Liquidación agregada presupuesto de gastos. Ayuntamientos tramo 4 .	77
Cuadro 63 Resultado presupuestario. Ayuntamientos tramo 4 .	77
Cuadro 64 Estructura del presupuesto. Ayuntamientos tramo 4 .	78
Cuadro 65 Ahorro Bruto. Ayuntamientos tramo 4 .	80
Cuadro 66 Superávit no financiero. Ayuntamientos tramo 4 .	80
Cuadro 67 Variación endeudamiento. Ayuntamientos tramo 4 .	81
Cuadro 68 Remanente de tesorería. Ayuntamientos tramo 4 .	81
Cuadro 69 Liquidación agregada presupuesto de ingresos. Ayuntamientos tramo 5 .	83
Cuadro 70 Liquidación agregada presupuesto de gastos. Ayuntamientos tramo 5 .	84
Cuadro 71 Resultado presupuestario. Ayuntamientos tramo 5 .	85
Cuadro 72 Ayuntamientos con resultado presupuestario negativo. Ayuntamientos tramo 5 .	85
Cuadro 73 Estructura del presupuesto. Ayuntamientos tramo 5 .	86
Cuadro 74 Ahorro Bruto. Ayuntamientos tramo 5 .	88





Cuadro 75 Superávit no financeiro. Ayuntamientos tramo 5.....	88
Cuadro 76 Variación endeudamiento. Ayuntamientos tramo 5.....	89
Cuadro 77 Remanente de tesorería. Ayuntamientos tramo 5. ....	90
Cuadro 78 Entidades con remanente de tesorería negativo. Ayuntamientos tramo 5. ....	90
Cuadro 79 Liquidación agregada presupuesto de ingresos. Resto de entidades. ....	92
Cuadro 80 Liquidación agregada presupuesto de gastos. Resto de entidades. ....	93
Cuadro 81 Resultado presupuestario. Resto de entidades. ....	94
Cuadro 82 Estructura del presupuesto. Resto de entidades. ....	95
Cuadro 83 Ahorro Bruto. Resto de entidades.....	96
Cuadro 84 Ahorro Bruto Negativo. Resto de entidades. ....	96
Cuadro 85 Superávit no financeiro. Resto de entidades. ....	97
Cuadro 86 Déficit no financeiro. Resto de entidades. ....	97
Cuadro 87 Variación endeudamiento. Ayuntamientos tramo 5.....	98
Cuadro 88 Remanente de tesorería. Ayuntamientos tramo 5. ....	98
Cuadro 89 Endeudamiento vivo de las entidades locales de Galicia.....	100
Cuadro 90 Evolución temporal del endeudamiento vivo de las entidades locales de Galicia. ....	101
Cuadro 91 Evolución del índice de carga financiera de las entidades locales de Galicia.....	102
Cuadro 92 Sostenibilidad de la deuda de las entidades locales de Galicia. ....	104
Cuadro 93 Evolución endeudamiento Diputaciones Provinciales. ....	106
Cuadro 94 Evolución índice de carga financiera Diputaciones Provinciales.....	106
Cuadro 95 Sostenibilidad de la deuda de las Diputaciones Provinciales. ....	107
Cuadro 96 Evolución endeudamiento ayuntamientos de más de 50.000 habitantes. ....	108
Cuadro 97 Evolución índice de carga financiera ayuntamientos de más de 50.000 habitantes. ....	108
Cuadro 98 Sostenibilidad de la deuda ayuntamientos de más de 50.000 habitantes.....	109
Cuadro 99 Evolución endeudamiento ayuntamientos de 20.001 a 50.000 habitantes. ....	110
Cuadro 100 Evolución índice de carga financiera ayuntamientos de 20.001 a 50.000 habitantes. ....	111
Cuadro 101 Sostenibilidad de la deuda ayuntamientos de 20.001 a 50.000 habitantes.....	112
Cuadro 102 Evolución endeudamiento ayuntamientos de 10.001 a 20.000 habitantes. ....	113
Cuadro 103 Evolución índice de carga financiera ayuntamientos de 10.001 a 20.000 habitantes. ....	113
Cuadro 104 Sostenibilidad de la deuda ayuntamientos de 10.001 a 20.000 habitantes.....	114
Cuadro 105 Evolución endeudamiento ayuntamientos de 5.001 a 10.000 habitantes. ....	115
Cuadro 106 Evolución índice de carga financiera ayuntamientos de 5.001 a 10.000 habitantes. ....	115
Cuadro 107 Sostenibilidad de la deuda ayuntamientos de 5.001 a 10.000 habitantes.....	116
Cuadro 108 Evolución endeudamiento ayuntamientos de menos de 5.000 habitantes.....	117
Cuadro 109 Evolución índice de carga financiera ayuntamientos de menos de 5.000 habitantes. ....	117
Cuadro 110 Sostenibilidad de la deuda ayuntamientos de menos de 5.000 habitantes.....	118
Cuadro 111 Evolución endeudamiento resto entidades.....	119
Cuadro 112 Evolución índice de carga financiera resto entidades.....	120

Cuadro 113 Sostenibilidad de la deuda resto entidades.....	120
Cuadro 114 Viabilidad financiera. Diputaciones.....	121
Cuadro 115 Viabilidad financiera. Ayuntamientos de más de 50.000 habitantes.....	122
Cuadro 116 Viabilidad financiera. Ayuntamientos de 20.001 a 50.000 habitantes.....	122
Cuadro 117 Viabilidad financiera. Ayuntamientos de 10.001 a 20.000 habitantes.....	123
Cuadro 118 Viabilidad financiera. Ayuntamientos de 5.001 a 10.000 habitantes.....	125
Cuadro 119 Viabilidad financiera. Ayuntamientos de menos de 5.000 habitantes.....	127
Cuadro 120 Viabilidad financiera. Resto de entidades.....	133



## ÍNDICE DE GRÁFICOS

Gráfico 1 Población en los ayuntamientos gallegos. Evolución relativa .....	22
Gráfico 2 Resumen de las cuentas remitidas por ejercicio .....	32
Gráfico 3 Incidencias que presentan las cuentas .....	34

## ANEXOS

Anexo 1 Entidades que rinden la cuenta general .....	139
Anexo 2 Entidades que remiten la cuenta general.....	148
Anexo 3 Entidades que no rinden la cuenta general.....	149
Anexo 4 Estructura del presupuesto de ingresos. Ayuntamientos de 10.001 a 20.000 habitantes. ....	149
Anexo 5 Estructura del presupuesto de ingresos. Tributos locales. Ayuntamientos de 10.001 a 20.000 habitantes.....	150
Anexo 6 Ahorro Bruto. Ayuntamientos de 10.001 a 20.000 habitantes.....	151
Anexo 7 Saldo Presupuestario no financiero. Ayuntamientos de 10.001 a 20.000 habitantes. ....	153
Anexo 8 Variación del endeudamiento. Ayuntamientos de 10.001 a 20.000 habitantes. ....	154
Anexo 9 Remanente de tesorería. Ayuntamientos de 10.001 a 20.000 habitantes. ....	155
Anexo 10 Estructura del presupuesto de ingresos. Ayuntamientos de 5.001 a 10.000 habitantes. ....	156
Anexo 11 Estructura del presupuesto de ingresos. Tributos locales. Ayuntamientos de 5.001 a 10.000 habitantes.....	158
Anexo 12 Ahorro Bruto. Ayuntamientos de 5.001 a 10.000 habitantes.....	159
Anexo 13 Saldo Presupuestario no financiero. Ayuntamientos de 5.001 a 10.000 habitantes. ....	161
Anexo 14 Variación del endeudamiento. Ayuntamientos de 5.001 a 10.000 habitantes. ....	163
Anexo 15 Remanente de tesorería. Ayuntamientos de 5.001 a 10.000 habitantes. ....	165
Anexo 16 Estructura del presupuesto de ingresos. Ayuntamientos de menos de 5.000 habitantes. ....	167
Anexo 17 Estructura del presupuesto de ingresos. Tributos locales. Ayuntamientos de menos de 5.000 habitantes.....	173
Anexo 18 Ahorro Bruto. Ayuntamientos de menos de 5.000 habitantes.....	179
Anexo 19 Saldo Presupuestario no financiero. Ayuntamientos de menos de 5.000 habitantes. ....	185
Anexo 20 Variación del endeudamiento. Ayuntamientos de menos de 5.000 habitantes. ....	191
Anexo 21 Remanente de tesorería. Ayuntamientos de menos de 5.000 habitantes.....	197
Anexo 22 AHorro Bruto. Resto de entidades.....	202
Anexo 23 Saldo Presupuestario no financiero. Resto de entidades. ....	205
Anexo 24 Variación del endeudamiento. Resto de entidades. ....	207
Anexo 25 Remanente de tesorería. Resto de entidades.....	209



## SIGLAS

TRLRFL	Texto Refundido de la ley reguladora de las haciendas locales
IBI	Impuesto sobre bienes inmuebles
ICIO	Impuesto sobre construcciones, instalaciones y obras
IAE	Impuesto sobre actividades económicas
IIVTNU	Impuesto sobre el incremento de valor de terrenos de naturaleza urbana
IVTM	Impuesto sobre vehículos de tracción mecánica
ETAIC	Entidades territoriales de ámbito inferior al ayuntamiento
RDL	Real decreto ley
DRN	Derechos reconocidos netos
ORN	Obligaciones reconocidas netas
PIE	Participación Ingresos del Estado
RT	Remanente de tesorería
IC	Ingresos corrientes





## RESUMEN EJECUTIVO

### SECTOR PÚBLICO LOCAL

1. El sector público local gallego está integrado por 386 entidades principales (314 Ayuntamientos, 4 Diputaciones, 35 Mancomunidades, 24 Consorcios y 9 Entidades Locales Menores). Al mismo tiempo cuenta con 24 organismos autónomos y 50 sociedades mercantiles alcanzando la cifra total de 460 entidades.

2. En el ejercicio 2014 básicamente se mantienen el número total de entidades dependientes de las entidades locales de Galicia, aunque el 22 de marzo de 2010 el Consejo de Política Fiscal y Financiera de las Comunidades Autónomas aprobó el Acuerdo marco para la sostenibilidad de las finanzas públicas autonómicas y locales, en el que se plasman una serie de compromisos presupuestarios con el objetivo de avanzar en el plano de ajuste estructural del conjunto de las Administraciones Públicas, que incluye como compromiso la adopción de medidas de supresión o transformación de entes dependientes.

3. Dos mancomunidades (Mancomunidad Intermunicipal Voluntaria da Baixa Limia y Mancomunidad de Xallas-Tines-Tambre), así como tres consorcios (consorcio Conso Frieiras, consorcio do Noroeste y consorcio contra Incendios e Salvamento das Comarcas de Carballiño e Ribeiro), declaran no tener actividad, situación que se repite desde el ejercicio 2005 y razón por la que no rinden su cuenta general. A este respecto, los artículos 209 y 212 del TRLRHL imponen de modo incondicional a todas las entidades locales la obligación de formar y rendir su Cuenta General, de manera que desde su constitución y hasta la disolución definitiva, con pérdida de su personalidad jurídica, persiste la obligación de formar, aprobar y rendir anualmente las cuentas de estas entidades.

### RENDICIÓN DE CUENTAS

4. Se reciben en el Consello de Contas 366 cuentas generales, de las que 274 (74,86%) se remiten en plazo y 92 (25,14%) fuera de plazo. En este ejercicio disminuye el número total de cuentas remitidas al Consello de Contas (de 373 cuentas remitidas del ejercicio 2013 hasta las 366 remitidas del ejercicio 2014), al tiempo que se amplía el tiempo empleado por las entidades para cumplir con su obligación de rendir cuentas, siendo importante la caída de entidades que lo cumplen en plazo (pasando de las 283 entidades del ejercicio 2013 a las 268 del ejercicio 2014).

5. Aumenta el número de entidades locales que remiten la cuenta general sin que conste la

aprobación de la misma por el pleno de la entidad local (pasando de 6 entidades en el ejercicio 2013 a las 10 del ejercicio 2014), omisión que lleva a considerar la rendición de la cuenta como documentación recibida con defectos de tal naturaleza que impiden su consideración como cuenta rendida. E igualmente, de forma negativa se destaca que en otras 3 ocasiones, la cuenta general es remitida como omisión de otra documentación esencial, lo que tiene el mismo efecto de consideración de cuenta general no rendida.

6. Tan sólo 115 entidades (31,42% de las entidades que remitieron a cuenta general), aprueban su presupuesto en plazo, lo que desvirtúa su naturaleza de documento para el debate en el diseño de las políticas públicas, sistema de información para la gestión económica del gobierno y documento para la mejora sistemática de las diferentes políticas a través de la evaluación de los resultados obtenidos.

## **LIQUIDACIÓN AGREGADA**

7. La liquidación del presupuesto de ingresos del sector público local de la comunidad autónoma de Galicia contiene derechos reconocidos netos por un importe global de 2.781.365.209,55 euros, correspondiendo el 79,06% de los mismos a derechos reconocidos por los ayuntamientos, el 18,09% de los mismos a derechos reconocidos por las Diputaciones Provinciales y el 2,85% restante al resto de entidades integrantes del sector público local. El 94,53% de los mismos proceden de las actividades ordinarias propias de las entidades locales, el 4,34% de operaciones de capital y el 1,13% restante de operaciones financieras.

8. La liquidación del presupuesto de gastos del sector público local de la comunidad autónoma de Galicia contiene obligaciones reconocidas netas por un importe global de 2.677.977.271,34 euros, correspondiendo el 79,91% de las mismas a obligaciones reconocidas por los ayuntamientos; el 17,19% de las mismas a obligaciones de las Diputaciones Provinciales y el 2,90% restante al resto de entidades. El 77,76% de los presupuestos se destinan a gastos derivados de las actividades ordinarias propias de las distintas entidades, el 14,53% a inversiones y el 7,71% restante a las obligaciones derivadas de las operaciones financieras.

9. El examen del estado de liquidación del presupuesto muestra una capacidad de financiación del ejercicio de 285.268.180,45 euros, de los cuales 181.880.242,24 euros se emplean en la cancelación de endeudamiento, quedando una capacidad de financiación adicional de 103.387.938,21 euros. Un total de 59 entidades locales presentan un saldo por operaciones financieras negativo, si bien el conjunto del sector local presenta cifras positivas de forma agregada.

10. Una vez ajustado ese saldo por operaciones no financieras para cuantificarlo en términos de contabilidad nacional, se reduce las siguientes 27 el número de entidades locales de Galicia que no cumplen con los requisitos de estabilidad presupuestaria.

ENTIDADES QUE NO CUMPLEN CON LA ESTABILIDAD PRESUPUESTARIA. EJERCICIO 2014					
TIPO	Tramo	Nombre	TIPO	Tramo	Nombre
Ayuntamiento	2-De 20.001 a 50.000 habitante	Arteixo	Ayuntamiento	5-Menos de 5.000 habitantes	Boimorto
Ayuntamiento	3-De 10.001 a 20.000 habitante	Boiro	Ayuntamiento	5-Menos de 5.000 habitantes	Bolo (O)
Ayuntamiento	3-De 10.001 a 20.000 habitante	Sarria	Ayuntamiento	5-Menos de 5.000 habitantes	Cerdido
Ayuntamiento	3-De 10.001 a 20.000 habitante	Tomiño	Ayuntamiento	5-Menos de 5.000 habitantes	Coirós
Ayuntamiento	4-De 5.001 a 10.000 habitantes	Abegondo	Ayuntamiento	5-Menos de 5.000 habitantes	Dumbria
Ayuntamiento	4-De 5.001 a 10.000 habitantes	Coristanco	Ayuntamiento	5-Menos de 5.000 habitantes	Palas de Rei
Ayuntamiento	4-De 5.001 a 10.000 habitantes	Mugardos	Ayuntamiento	5-Menos de 5.000 habitantes	Porqueira
Ayuntamiento	4-De 5.001 a 10.000 habitantes	Muxia	Ayuntamiento	5-Menos de 5.000 habitantes	Rúa (A)
Ayuntamiento	4-De 5.001 a 10.000 habitantes	Ortigueira	Ayuntamiento	5-Menos de 5.000 habitantes	Trabada
Ayuntamiento	4-De 5.001 a 10.000 habitantes	Pontedeume	Ayuntamiento	5-Menos de 5.000 habitantes	Vilasantar
Ayuntamiento	4-De 5.001 a 10.000 habitantes	Porto do Son	Mancomunidad	Ayuntamientos Do Morrazo	
Ayuntamiento	4-De 5.001 a 10.000 habitantes	Valdoviño	Mancomunidad	Ayuntamientos Do Val Miñor	
Ayuntamiento	4-De 5.001 a 10.000 habitantes	Vilanova de Arousa	Mancomunidad	Mariña Lucense	
			Mancomunidad	Ría de Arosa-Zona Norte	

## CUENTA GENERAL DE LAS DIPUTACIONES PROVINCIALES

11. Los derechos liquidados en el ejercicio 2014 (presupuesto agregado) alcanzaron a cifra de 503.223.759,13 euros con un índice de ejecución del 60,73% sobre las previsiones definitivas, con una variación anual del -2,09% respecto de los derechos liquidados en el ejercicio anterior. Por el contrario, las obligaciones reconocidas netas del ejercicio ascienden a 460.251.556,47 euros, con grado de ejecución del 55,67% sobre los créditos definitivos, y un aumento del 0,32% respecto de las obligaciones del ejercicio anterior. Finalmente, el resultado presupuestario agregado de las Diputaciones fue de 148.427.518,62 euros, presentando todas ellas un resultado positivo, aunque con una variación anual del -2,03% respecto del resultado presupuestario ajustado del ejercicio anterior.

12. Se mantiene la fuerte dependencia que tienen las Diputaciones de los ingresos procedentes de otras administraciones (transferencias), que alcanzan el 78,39% de los ingresos totales, mientras que los tributos propios alcanzan el 20,29%. Por lo que respecta a los gastos, el 40,30% de los mismos son gastos de funcionamiento de la entidad local y el 26,48% son gastos de capital, representando entre ambos el 66,79% del gasto total de las Diputaciones.

13. Las cuatro Diputaciones presentan ahorro bruto positivo, reflejando, por lo tanto, la capacidad de las entidades para financiar con recursos propios las inversiones y la amortización de la deuda. E igualmente las cuatro Diputaciones presentan una situación de superávit por operaciones no financieras, que les permite poder financiar sus gastos sin necesidad de acudir a nuevo endeudamiento. Esta magnitud, sin embargo, presenta un peor comportamiento en este ejercicio, con una disminución del -6,43%, causada por las peores cifras obtenidas por las Diputaciones de Ourense y Pontevedra.

14. Todas las Diputaciones Provinciales presentan un remanente de tesorería positivo, aunque corregido con el importe de las obligaciones vencidas y exigibles no imputadas al presupuesto, lo que indica la capacidad de las mismas de hacer frente a sus obligaciones a corto plazo a fin de ejercicio (solvencia). La mejora de la solvencia de las Diputaciones se cuantifica en un 12,96% respecto de las cifras del ejercicio anterior.

15. Finalmente, en la comparativa con las Diputaciones del resto del Estado resulta que las Diputaciones gallegas registran un ingreso por habitante que representa el 88,22% de la media española, mientras que el gasto por habitante representa el 81,99% de la media.

## **CUENTA GENERAL DE LOS AYUNTAMIENTOS**

16. Los derechos y obligaciones reconocida de los 314 ayuntamientos de Galicia representan el 79,06% y 79,91%, respectivamente, de los totales alcanzados por el sector público local de Galicia y suponen unas cuantías de ingresos y gastos por habitante que muestran el pequeño tamaño presupuestario de los ayuntamientos gallegos comparados con sus homólogos del resto del Estado.

17. El conjunto de los municipios gallegos se encuentran en el último lugar si se comparan con sus homólogos a nivel nacional, representando sus ingresos por habitante el 69,67% de la media nacional para el caso de los ayuntamientos de entre 20.001 y 50.000 habitantes (los de peor indicador en toda Galicia), alcanzando en el mejor de los casos (ayuntamientos de menos de 5.000 habitantes) un valor del 77,61% de la media. Esta situación, lejos de corregirse, continúa agravándose, por lo que se deberían adoptar medidas que permitan o favorezcan la convergencia municipal.

## **AYUNTAMIENTOS DE MÁS DE 50.000 HABITANTES**

18. Los ingresos de naturaleza tributaria representan el 63,89% del total de ingresos, siendo las siete ciudades gallegas de más de 50.000 habitantes el grupo de ayuntamientos de Galicia en el

que mayor presencia tienen esta fuente de ingresos, ascendiendo los ingresos procedentes de otras administraciones públicas al 32,67% de sus ingresos totales. Los ayuntamientos de Ferrol y Vigo están por debajo de la media en ingresos tributarios por habitante, siendo los ayuntamientos de Ferrol, Santiago de Compostela y A Coruña los que reciben ingresos procedentes de otras Administraciones Públicas por encima de la media.

Por lo que respecta a los gastos, el 71,10% son gastos de funcionamiento de la entidad local y el 10,90% son gastos de transferencias, representando entre ambos el 82,00% del gasto total de estos ayuntamientos.

19. Las siete ciudades presentan ahorro bruto positivo y una situación de superávit por operaciones no financieras, lo que les permite financiar sus gastos sin necesidad de acudir a nuevo endeudamiento. Esta situación se traduce en la disminución del saldo vivo del endeudamiento en las siete ciudades, en un importe acumulado de -51.293.313,12 euros.

20. Este grupo de ayuntamientos presentan igualmente un remanente de tesorería positivo, aunque corregido con el importe de las obligaciones vencidas y exigibles no imputadas al presupuesto, obligaciones que experimentan un aumento del 33,07% respecto de las cifras alcanzadas en el ejercicio anterior, aumento que se produce exclusivamente en el ayuntamiento de Ourense, por importe de 7,85 millones de euros en las facturas pendientes de imputar al presupuesto.

21. Las siete ciudades gallegas registran un ingreso por habitante que representa el 73,82% de la media española, mientras que el gasto por habitante representa el 75,59% de la media española, situación que empeora con respecto a ejercicios anteriores. Las cifras de ingreso por habitante que presentan son de las más bajas del Estado, superando sólo las de los ayuntamientos de Extremadura y de La Rioja.

### **AYUNTAMIENTOS DE ENTRE 20.001 Y 50.000 HABITANTES**

22. Los ingresos de naturaleza tributaria representan el 54,75% del total de ingresos, y los procedentes de otras administraciones públicas representan el 43,58%. Por lo que respecta a los gastos, el 75,60% son gastos de funcionamiento de la entidad local y el 11,98% son gastos de capital, representando entre ambos el 87,58% del gasto total de estos ayuntamientos.

23. Los 15 ayuntamientos que integran este tramo poblacional presentan ahorro bruto positivo, reflejando, por lo tanto, la capacidad de las entidades para financiar con recursos propios las inversiones y la amortización de la deuda. Por lo que respecta al superávit o déficit por

operaciones no financieras, se constata que con la excepción de Arteixo y Ribeira, el resto de ayuntamientos de este tramo mantienen una posición de saldo presupuestario no financiero positivo, que les permite la disminución del saldo vivo del endeudamiento en un importe agregado de -16.884.037,21 euros, endeudamiento que se incrementa únicamente en el ayuntamiento de A Estrada.

24. Todos los ayuntamientos de este grupo, salvo Cangas y Ponteareas, presentan un remanente de tesorería positivo, aunque corregido con el importe de las obligaciones vencidas y exigibles no imputadas al presupuesto, lo que indica la incapacidad de estos dos ayuntamientos de hacer frente a sus obligaciones a corto plazo a fin de ejercicio.

25. Los 15 ayuntamientos de este grupo registran un ingreso por habitante que representa el 69,67% de la media española, siendo además el grupo de ayuntamientos gallegos que peor dato presenta en la comparativa con sus homólogos nacionales, mientras que el gasto por habitante representa el 72,25% de la media española y con idéntica consideración de ser el peor dato comparativo de los ayuntamientos gallegos.

### **AYUNTAMIENTOS DE ENTRE 10.001 A 20.000 HABITANTES**

26. El resultado presupuestario agregado de los 35 ayuntamientos es positivo, siendo los ayuntamientos de Fene, Moaña y Vilanova de Arousa los únicos que presentan resultado negativo.

27. Los ingresos de naturaleza tributaria representan el 56,86% del total de ingresos y los procedentes de otras administraciones públicas representan el 41,12%. Por lo que respecta a los gastos, el 78,24% son gastos de funcionamiento de la entidad local y el 9,45% son gastos de capital, representando entre ambos el 87,70% del gasto total de estos ayuntamientos.

28. El ayuntamiento de Viveiro es el único de este tramo de población que presentan ahorro bruto negativo, siendo por lo tanto incapaz de financiar con recursos propios las inversiones y la amortización de la deuda. Por lo que respecta al superávit o déficit por operaciones no financieras, se constata que, con la excepción de Sarria, Tomiño y Viveiro, el resto de ayuntamientos de entre 10.001 y 20.000 habitantes mantienen una posición de saldo presupuestario no financiero positivo, que les permite financiar sus gastos sin necesidad de acudir a nuevo endeudamiento, lo que se traduce en la disminución del saldo vivo del endeudamiento en un importe de -19.013.049,50 euros.

29. Los ayuntamientos de Rianxo, Teo, Moaña, Bueu, Vilanova de Arousa y Sanxenxo presentan

un remanente de tesorería negativo. Corrigiendo esta cifra con el importe de las obligaciones vencidas y exigibles no imputadas al presupuesto, se añade el ayuntamiento de Poio a la lista de ayuntamientos incapaces de hacer frente a sus obligaciones a corto plazo a fin de ejercicio.

30. Los 35 ayuntamientos de este grupo registran un ingreso por habitante que representa el 72,51% de la media española, mientras que el gasto por habitante representa el 74,97% de la media española, siendo el grupo de ayuntamientos gallegos que peor dato comparativo presenta junto con los ayuntamientos del tramo 2. Estas diferencias con sus homólogos del resto del Estado se incrementan con el paso del tiempo.

### **AYUNTAMIENTOS DE ENTRE 5.001 A 10.000 HABITANTES**

31. El resultado presupuestario agregado de los ayuntamientos de este tramo fue positivo, presentando todos ellos un resultado positivo excepto los ayuntamientos de A Cañiza, Chantada, Muros, O Pereiro de Aguiar, Ortigueira, Outeiro de Rei, Padrón, Pontedeume, Salceda de Caselas y Valdoviño, lo que supone una disminución de -38,25% respecto del resultado presupuestario ajustado del ejercicio anterior.

32. Los ingresos de naturaleza tributaria representan el 48,29% del total de ingresos y los procedentes de otras administraciones públicas representan el 50,09%. Por lo que respecta a los gastos, el 74,79% son gastos de funcionamiento de la entidad local y el 13,91% son gastos de capital, representando entre ambos el 88,70% del gasto total de estos ayuntamientos.

33. Los ayuntamientos de Muros y Valdoviño son los únicos de este tramo de población que presentan ahorro bruto negativo, siendo por lo tanto incapaces de financiar con recursos propios las inversiones y la amortización de la deuda. Por lo que respecta al superávit o déficit por operaciones no financieras, se constata que con la excepción de 10 ayuntamientos (Mugardos, Muros, Porto do Son, Valdoviño, Muxía, A Cañiza, Outeiro de Rei, Abegondo, Pontedeume y Ortigueira), el resto de ayuntamientos de este tramo mantienen una posición de saldo presupuestario no financiero positivo, lo que se traduce en la disminución del saldo vivo del endeudamiento en un importe de -13.973.341,53 euros.

34. Un total de 17 ayuntamientos de este grupo (Oroso, Abegondo, Vedra, Cee, Muros, Padrón, Meis, Ponteceso, Santa Comba, Allariz, Salceda de Caselas, Coristanco, Salvaterra de Miño, A Cañiza, Melide, A Pobra do Caramiñal y Carral) presentan un remanente de tesorería negativo, aunque corregido con el importe de las obligaciones vencidas y exigibles no imputadas al presupuesto, lo que indica la incapacidad de estos ayuntamientos de hacer frente a sus obligaciones a corto plazo a fin de ejercicio.

35. Los 56 ayuntamientos de este grupo registran un ingreso por habitante que representa el 75,04% de la media española, índice que además presentaba una tendencia crecente en el tiempo que se trunca en este ejercicio, valores que en todo caso están muy lejos de los que presentan los ayuntamientos de tamaño similar del resto del Estado.

### **AYUNTAMIENTOS DE MENOS DE 5.000 HABITANTES**

36. El resultado presupuestario agregado de los 200 ayuntamientos es positivo, presentando 25 de ellos un resultado negativo, y supone una disminución del -22,97% respecto del resultado presupuestario ajustado del ejercicio anterior.

37. Los ingresos de naturaleza tributaria representan el 39,63% del total de ingresos y los procedentes de otras administraciones públicas representan el 58,99%. Por lo que respecta a los gastos, el 72,88% son gastos de funcionamiento de la entidad local y el 18,40% son gastos de capital, representando entre ambos el 91,27% del gasto total de estos ayuntamientos.

38. Un total de 11 ayuntamientos de este grupo (Rairiz de Veiga, Sarreaus, Mondariz-Balneario, Triacastela, Vilasantar, Os Blancos, Palas de Rei, Melón, Dumbría, A Porqueira y Nogueira de Ramuín) presentan ahorro bruto negativo, siendo por lo tanto incapaces de financiar con recursos propios las inversiones y la amortización de la deuda. Por lo que respecta al superávit o déficit por operaciones no financieras, se constata que 30 ayuntamientos mantienen una posición de saldo presupuestario no financiero negativo. Finalmente, respecto del superávit o déficit por operaciones no financieras, se produce a nivel global una disminución del saldo vivo del endeudamiento en un importe de -10.909.224,81 euros, siendo los ayuntamientos de Trabada y Antas de Ulla los únicos que aumentan su endeudamiento.

39. Un total de 16 ayuntamientos de este grupo presentan un remanente de tesorería negativo. Corrigiendo esta cifra con el importe de las obligaciones vencidas y exigibles no imputadas al presupuesto, el número de ayuntamientos con remanente de tesorería negativo sube a 25.

40. Los 200 ayuntamientos de este grupo registran un ingreso por habitante que representa el 77,61% de la media española, valor muy alejado de los que presentan los ayuntamientos de tamaño similar del resto del Estado, siendo los de peor comportamiento del conjunto nacional. En materia de gastos, son también los ayuntamientos de peor comportamiento a nivel nacional para este tramo de población, alcanzando el índice de gasto por habitante más bajo del Estado esto es, el 78,93%.



## CUENTA GENERAL DEL RESTO DE ENTIDADES

41. Este grupo está integrado por 35 Mancomunidades, 24 Consorcios y 9 entidades locales menores (ETAIC). Su importancia presupuestaria es escasa, pues representan el 2,85% del presupuesto agregado de ingresos del sector local de Galicia y el 2,90% del presupuesto agregado de gastos.

42. Corresponde a los Consorcios el 70,05% del total de derechos liquidados, el 42,80% a las Mancomunidades y el 1,20% restante a las ETAIC. En relación con las obligaciones reconocidas, corresponde a los Consorcios el 76,28% de las mismas, a las Mancomunidades el 33,68% y a las ETAIC el 3,96% restante. Finalmente, el resultado presupuestario agregado fue positivo, presentando las ETAIC un resultado negativo, y supone una disminución del -41,76% respecto del resultado presupuestario ajustado del ejercicio anterior.

43. Un total de 13 entidades de este grupo presentan ahorro bruto negativo (2 Consorcios, 8 Mancomunidades y 3 ETAIC), siendo por lo tanto incapaces de financiar con recursos propios las inversiones y la amortización de la deuda. Por lo que respecta al superávit o déficit por operaciones no financieras, se constata que 14 entidades (3 Consorcios, 8 Mancomunidades y 3 ETAIC) mantienen una posición de saldo presupuestario no financiero negativo, que les obliga a financiar sus gastos acudiendo a nuevo endeudamiento, lo que se traduce en la disminución del saldo vivo del endeudamiento en un importe de 250.940,96 euros

44. Tres entidades (la Entidad Local Menor Morgadáns, la Mancomunidad de Concellos do Morrazo y Mancomunidad Comarca de Ourense) presentan un remanente de tesorería negativo, lo que indica la capacidad de estas entidades de hacer frente a sus obligaciones a corto plazo a fin de ejercicio.

## ENDEUDAMIENTO

45. El endeudamiento vivo de las entidades locales de Galicia, a 31 de diciembre de 2014, asciende a 863.081.449,69 euros, endeudamiento que experimenta una progresiva disminución desde el ejercicio 2012 (-29,50% desde el ejercicio 2012), que afecta con especial intensidad a las 7 ciudades gallegas.

46. El mayor volumen de deuda viva se concentra en los ayuntamientos (77,34% del total), apreciándose una relación entre la deuda por habitante y el tamaño de los ayuntamientos, de manera que a mayor tamaño del ayuntamiento, mayor volumen de deuda, pasando de una deuda de 190,59 euros por habitante en los ayuntamientos más pequeños hasta los 301,59

euros de las siete ciudades gallegas. La deuda de las Diputaciones Provinciales representa el 21,64% del total y el endeudamiento del resto de entidades del sector local es insignificante.

47. El índice de carga financiera experimenta un progresivo aumento desde el ejercicio 2011, que tiene causa en el mayor volumen de recursos que se dedica anualmente a amortización de las deudas vivas, y en menor medida al incremento del coste financiero de la deuda, que si bien se incrementa en el ejercicio 2012, paulatinamente vuelve a niveles incluso inferiores a los existentes en el ejercicio 2011 y se mantiene por debajo del 1,00% de los ingresos corrientes.

48. El volumen de la deuda mantiene una senda decreciente en el período de tiempo considerado, pasando de representar el 47,20% al 31,03% de los ingresos corrientes del ejercicio. Así mismo, el coste financiero de la deuda presenta también una evolución positiva en el período considerado, representando el 4,12% del saldo primario del ejercicio, valor al que cae desde el 6,45% del ejercicio 2011, fruto de la combinación de incremento de los ingresos corrientes y disminución del coste financiero de la deuda.

49. La comparación del stock de deuda pública con el ahorro bruto indica el número de años teóricos necesarios para amortización total de la deuda con el ahorro bruto generado con la ejecución presupuestaria, que desciende desde una duración teórica de 3,43 años en el ejercicio 2011 hasta la duración teórica de 1,5 años del ejercicio 2014, dato ilustrativo de la positiva evolución de la sostenibilidad de la deuda.

## **VIABILIDAD FINANCIERA**

a) Las siguientes entidades presentan ahorro neto y remanentes de tesorería ajustados positivos, por lo que no presentan ningún problema financiero. Están en esta situación:

- 4 Diputaciones Provinciales (100%).
- 7 Ayuntamientos de más de 50.000 habitantes (100%)
- 12 Ayuntamientos de entre 20.001 y 50.000 habitantes (80,00%)
- 21 Ayuntamientos de entre 10.001 y 20.000 habitantes (63,63%)
- 39 Ayuntamientos de entre 5.001 y 10.000 habitantes (68,42%)
- 171 Ayuntamientos de menos de 5.000 habitantes (85,50%)
- 13 Consorcios, 6 ETAIC y 18 Mancomunidades

b) Entidades que presentan ahorro neto positivo, pero remanente de tesorería ajustado negativo.

Estas entidades deben proceder con ese ahorro al pago de las obligaciones pendientes de pago, para no entrar en situación que comprometa su viabilidad. Están en esta situación:

- 2 Ayuntamientos de entre 20.001 y 50.000 habitantes (13,33%)
- 3 Ayuntamientos de entre 10.001 y 20.000 habitantes (9,09%)
- 10 Ayuntamientos de entre 5.001 y 10.000 habitantes (17,54%)
- 10 Ayuntamientos de menos de 5.000 habitantes (5,00%)

c) Entidades que presentan ahorro neto negativo, aunque remanentes de tesorería ajustados positivo, generado en ejercicios anteriores que les permite hacer frente a sus obligaciones. De continuar en esta situación, entrarán en situación de falta de viabilidad financiera. Son:

- 1 Ayuntamiento de entre 20.001 y 50.000 habitantes (6,67%)
- 6 Ayuntamientos de entre 10.001 y 20.000 habitantes (18,18%)
- 6 Ayuntamientos de entre 5.001 y 10.000 habitantes (10,53%)
- 13 Ayuntamientos de menos de 5.000 habitantes (6,50%)
- 2 Consorcios, 2 ETAIC y 6 Mancomunidades.

d) Entidades que presentan tanto un ahorro neto negativo como un remanente de tesorería ajustado negativo. Estas entidades deben adoptar medidas para garantizar la sostenibilidad de sus gastos corrientes sin necesidad de acudir a mecanismos excepcionales de financiación. Las entidades que están en esta grave situación son las siguientes:

- 3 Ayuntamientos de entre 10.001 y 20.000 habitantes (Moaña, Rianxo, Vilanova de Arousa).(9,09%).
- 2 Ayuntamientos de entre 5.001 y 10.000 habitantes, (Muros y Meis) (3,51%).
- 6 Ayuntamientos de menos de 5.000 habitantes,(Vilasantar, Rairiz de Veiga, A Bola, Porqueira, os Blancos, Melón) (3,00%).
- 2 Mancomunidades (Ayuntamientos de O Morrazo y Comarca de Ourense) y 1 ETAIC (Morgadães)



## CONSULTA WEB DA INFORMACIÓN ECONÓMICO FINANCIERA

Toda la información al detalle relativa tanto a la rendición de cuentas como a la situación financiera del sector público local de Galicia (y estatal), está disponible para su consulta en la página web del Consello de Contas de Galicia (<http://www.consellodecontas.es/es>), información navegable mediante la utilización de los filtros que se ponen a disposición del usuario, y que se estructura en las siguientes secciones:

- Datos de la rendición del sector local de Galicia: Permite consultar el cumplimiento de la obligación de rendición de la Cuenta general, que afecta a todas las entidades locales de Galicia, así como el histórico de la rendición.
- Información agregada del sector local: En este apartado se presentan de manera agregada datos extraídos de las cuentas anuales rendidas por las entidades del sector local. Pueden consultarse los principales indicadores de magnitudes presupuestarias (a nivel consolidado por tipo de entidad), así como estados contables agregados con el mismo nivel de detalle.
- Información de las entidades del sector local: Recoge datos extraídos de las cuentas anuales rendidas por las entidades del sector local. Los datos se presentan tanto de forma consolidada (entidad principal y sus entes dependientes) como a nivel individual.



## I. INTRODUCCIÓN

### I.1 ANTECEDENTES

El Consello de Contas de Galicia, de acuerdo con lo establecido en la Ley 6/1985, del 24 de junio, y en el Plan Anual de trabajo aprobado por el Pleno del Consello para el ejercicio 2015, procedió a la formación y elaboración de la Cuenta general de las entidades locales de Galicia, a efectos de su reconocimiento por el Parlamento de Galicia.

La Cuenta general se refiere exclusivamente a las corporaciones locales y entidades supramunicipales, incluyendo sus organismos autónomos aunque no las sociedades públicas, y se obtiene por la agregación de las cuentas generales, no fiscalizadas, remitidas por 305 Ayuntamientos, 4 Diputaciones, 22 Mancomunidades, 13 Consorcios y 9 Entidades locales menores (ETAIC) (ver anexos de este informe).

Además, a efectos de obtener una base de información lo más amplia posible, se agregan también las liquidaciones de 7 Ayuntamientos, 4 Mancomunidades y 2 Consorcios, pese a que la documentación recibida adolece de defectos de tal importancia que tiene la consideración de cuenta general no rendida (ver anexos de este informe).

Las únicas cuentas generales de ayuntamientos no disponibles a la fecha de elaboración de este informe (23 de febrero de 2016) son las de los ayuntamientos de Verín y Xinzo de Limia.

### I.2 OBJETIVOS

Como objetivos de la fiscalización se establecieron los siguientes:

1. Analizar el grado de cumplimiento de la obligación que tienen las entidades locales de Galicia de rendir sus cuentas al Consello de Contas de Galicia antes del 15 de octubre del ejercicio siguiente al que se refieren las mismas.
2. Analizar el censo del sector público local de Galicia, para dar información de las entidades locales y entes dependientes que lo forman.
3. Examinar las cuentas generales y realizar un análisis económico financiero de la situación del sector público local de Galicia.

## **I.3 ALCANCE Y PROCEDIMIENTOS DE FISCALIZACIÓN**

### **I.3.1. FUENTES DE INFORMACIÓN**

La información utilizada para la elaboración de este informe es la consignada en las cuentas generales remitidas por las entidades locales, información que suministran los sistemas internos de contabilidad de las mismas.

Esta información es distinta de la información utilizada para la medición del cumplimiento del objetivo de estabilidad presupuestaria, medición que es realizada de acuerdo con las normas del Sistema Europeo de Cuentas Nacionales y Regionales (SEC).

La delimitación de las distintas unidades institucionales públicas, su adscripción a los distintos sectores institucionales y la práctica de los ajustes entre el saldo presupuestario no financiero y el déficit o superávit de Contabilidad nacional, se realiza de forma consensuada por el Instituto nacional de estadística, Banco de España e Intervención general de la administración del Estado, razón por la que en este informe no se efectúan tales ajustes. Sin embargo, a título indicativo los mismos serían ajustes por las diferencias en la clasificación de las operaciones o importes registrados, y ajustes por las divergencias temporales de contabilización.

Otro elemento que introduce divergencia desde el punto de vista de la estabilidad presupuestaria es la financiación de gastos con cargo al remanente de tesorería. El remanente de tesorería se integra en el capítulo 8 de ingresos y sirve para financiar gastos no financieros (capítulos 1 al 7 de gastos). Como en el cálculo de la estabilidad presupuestaria no figura ningún ajuste que tome en consideración las obligaciones reconocidas con base en remanentes de tesorería, aunque en estos casos no sea necesario acudir al endeudamiento para cubrir tales diferencias, formalmente se genera un déficit en términos de contabilidad nacional.

### **I.3.2. ALCANCE**

El alcance del informe se extiende al ejercicio 2014. A la fecha de cierre a los efectos del análisis del cumplimiento de la obligación de rendición y de la confección de los estados agregados que figuran en el presente informe fue el 23 de febrero de 2016. En consecuencia, sólo se agregó la información de las entidades que presentaron sus cuentas antes de dicha fecha.

Todos los datos del informe y de los anexos se expresan en euros.

### **I.3.3. PROCEDIMIENTOS DE FISCALIZACIÓN**

En la realización del trabajo se siguieron los siguientes procedimientos:



1. Análisis del grado de rendición de las entidades locales de Galicia y clasificación de las mismas en las categorías de:
  - a. Cuenta rendida en plazo, que incluye aquellas cuentas recibidas con toda la documentación requerida antes del día 15 de octubre de 2015.
  - b. Cuenta rendida fuera de plazo, que incluye aquellas cuentas recibidas con toda la documentación requerida con posterioridad al día 14 de octubre de 2015.
  - c. Cuentas recibidas sin la acreditación de la aprobación de la misma por el Pleno de la entidad local, defecto que comporta la consideración de cuenta no rendida.
  - d. Cuentas recibidas con defectos en la documentación requerida de tal naturaleza que comportan la consideración de cuentas no rendidas. Los defectos consisten básicamente en la omisión de la documentación complementaria de la cuenta general exigida por el Real decreto legislativo 2/2004, del 5 de marzo, por el que se aprueba el texto refundido de la Ley reguladora de las haciendas locales (TRLRHL), es decir, certificaciones bancarias y actas de arqueo, así como las memorias justificativas del coste y rendimiento de los servicios públicos y demostrativas del grado de cumplimiento de los objetivos programados.
2. Análisis de las cuentas generales del ejercicio 2014, recibidas en el Consello de Contas hasta el día 23 de febrero de 2016.
3. Obtención de los indicadores de carácter económico financiero.

#### **I.4 NORMATIVA LEGAL**

Las disposiciones reguladoras de los aspectos referentes a la actividad económico-financiera, presupuestaria y contable de las entidades locales durante el período examinado son las siguientes:

- Ley 7/1985 de abril, reguladora de las bases del régimen local (LRBRL), BOE número 80 del 3 de abril de 1985. Rect. BOE número 139 del 11 de junio de 1985.
- Real decreto legislativo 781/1986, del 18 de abril, por lo que se aprueba el Texto refundido de las disposiciones legales vigentes en materia de Régimen local, BOE número 96 del 24 de abril de 1986.
- Ley 39/1988, del 28 de diciembre, Reguladora de las haciendas locales, actualmente RD legislativo 2/2004, del 5 de marzo; (TRLRHL), BOE número 57 del 9 de marzo de 2004.

- Real decreto 500/1990, del 20 de abril, por el que se desarrolla el capítulo primero del título sexto de la Ley 39/1988, del 28 de diciembre, reguladora de las haciendas locales en materia de presupuestos, BOE número 101 del 27 de abril de 1990.
- Orden del Ministerio de Economía y Hacienda del 20 de septiembre de 1989, por la que se establece la estructura de los presupuestos de las entidades locales. BOE número 252 del 20 de octubre de 1989.
- Orden EHA/4040/2004, del 23 de noviembre. Instrucción modo básico de contabilidad local, BOE número 296, del 9 de diciembre.
- Orden EHA/4041/2004, del 23 de noviembre. Instrucción modo normal de contabilidad local, BOE número 296, del 9 de diciembre.
- Orden EHA/4042/2004, del 23 de noviembre. Instrucción modo simplificado de contabilidad local, BOE número 296, del 9 de diciembre.
- Ley 5/1997, del 22 de junio, de la Administración local de Galicia, DOG. número 149 del 5 de agosto de 1997.
- Ley 6/1985, del 24 de junio, del Consello de Contas de Galicia. DOG número 130 del 9 de julio de 1985.
- Resolución del 25 de junio de 1992, por la que se dispone la publicación del Reglamento de Régimen Interior del Consello de Contas de Galicia. DOG. número 138 del 17 de julio de 1992.
- Resolución del 14 de junio de 2007 por la que se hace público el acuerdo del pleno en su sesión del 29 de mayo de 2007 sobre la forma en que las entidades locales de Galicia deben rendir sus cuentas generales por medios electrónicos en soporte físico informático. DOG. número 120 del 22 de junio de 2007.

## **I.5 LIMITACIONES AL ALCANCE**

En la realización de la fiscalización se padecieron las siguientes limitaciones al alcance:

1. No se pudo disponer de la cuenta de un total de 20 entidades locales que no procedieran a la rendición de la misma en la fecha de cierre para la elaboración de este informe. De esas 20 entidades, 2 son ayuntamientos, 9 son consorcios y las otras 9 son mancomunidades.
2. No se dispuso de información contable consolidada de las entidades locales con sus

entidades dependientes. Sin embargo, se efectuó la labor de agregación de las cuentas de los organismos autónomos de las entidades locales, sin ajustes de consolidación, lo que implica que los datos correspondientes al financiamiento de los mismos por parte de las entidades locales (capítulos 4 y 7 de transferencias corrientes y de capital) están duplicados, por figurar tanto en las transferencias concedidas por las entidades locales principales como en las transferencias recibidas por las entidades dependientes.

3. Ciertos estados financieros, de determinadas entidades locales, presentan datos no consistentes que se reflejan en el Informe general de las entidades locales del ejercicio 2014 y que se resumen en el párrafo I.1 de este informe.

4. El análisis comparativo de los datos del ejercicio 2014 con los datos de ejercicios anteriores carece de cierta falta de homogeneidad, pues el conjunto de entidades locales que se agregan en cada ejercicio es diferente, en función del cumplimiento de su obligación de rendición.

## II. SECTOR PÚBLICO LOCAL DE GALICIA

El sector público local de Galicia se organiza conforme a lo establecido en la Ley 7/1985 de abril, reguladora de las Bases del régimen local (LRBRL), BOE número 80 doel3 de abril de 1985 y Ley 5/1997, del 22 de junio, de la Administración Local de Galicia, y está integrada por los siguientes entes:

- Ayuntamientos y provincias, que ostentan la condición de entidades locales territoriales.
- Áreas metropolitanas, mancomunidades de ayuntamientos, consorcios locales y entidades locales menores, que ostentan la condición de entidades locales no territoriales.

Las entidades locales existentes a 31 de diciembre de 2014 y los organismos creados por las mismas para la prestación de sus servicios eran las siguientes:

**Cuadro 1 Entidades locales de Galicia**

ENTIDADES LOCALES PRINCIPALES	TIPO	Nº	ENTIDADES DEPENDIENTES					TOTAL ENTIDADES 2014	TOTAL ENTIDADES 2013	
			OO AA	EPES	SOCIEDADES MERCANTILES					
					SM < 50%	SM > 50%	SM 100%			TOTAL SM
Ayuntamientos		314	22	0,00	14,00	8,00	16,00	38	374	379
1-Más de 50.000 habitantes		7	9	0,00	5	4	6	15	31	31
2-De 20.001 a 50.000 habitante		15	4	0,00	1	1	1	3	22	25
3-De 10.001 a 20.000 habitante		35	9	0,00	0	2	4	6	50	50
4-De 5.001 a 10.000 habitantes		57	0	0,00	4	0	3	7	64	64
5-Menos de 5.000 habitantes		200	0	0,00	4	1	2	7	207	209

TIPO	Nº	ENTIDADES DEPENDIENTES						TOTAL ENTIDADES 2014	TOTAL ENTIDADES 2013
		OO AA	EPES	SOCIEDADES MERCANTILES					
				SM < 50%	SM > 50%	SM 100%	TOTAL SM		
Diputaciones	4	2	0,00	11	0	1	12	18	19
Mancomunidades	35	0	0,00	0	0	0	0	35	35
Consortio	24	0	0,00	0	0	0	0	24	25
Entidad local menor	9	0	0,00	0	0	0	0	9	9
<b>TOTAL</b>	<b>386</b>	<b>24</b>	<b>0</b>	<b>25</b>	<b>8</b>	<b>17</b>	<b>50</b>	<b>460</b>	<b>467</b>

Comparando Los datos con los del ejercicio 2013, se observa que las variaciones que se producen son las siguientes:

### Entidades Principales

Los cambios más significativos son los siguientes:

- El ayuntamientos de Caldas de Reis cambia de tramo de población por pérdida de la misma, pasando al tramo de población 4; el ayuntamiento de Ribadeo aumenta de población, pasando do tramo 4 al 3; finalmente, desaparecen los ayuntamientos de Oza y Cesuras por fusión voluntaria de los mismos (aprobada por Decreto 83/2013, del 6 de junio) , lo que da lugar al nuevo ayuntamiento de Oza-Cesures que se sub roga en todos los derechos, bienes y obligaciones de los antiguos ayuntamientos.
- Causa baja el Consortio Cidade de Santiago de Compostela, por estar adscrito a la Administración General del Estado y reclamar la misma a rendición de sus cuentas.

Por otra parte, indican no tener actividad un total 2 mancomunidades (Mancomunidad Intermunicipal Voluntaria da Baixa Limia y Mancomunidad de Xallas-Tines-Tambre), así como 3 Consortios (consorcio Conso Frieiras, consorcio do Noroeste y consorcio contra Incendios e Salvamento das Comarcas de Carballiño e Ribeiro), situación que se repite desde el ejercicio 2005.

En relación a este hecho, es necesario indicar que los artículos 209 y 212 del TRLRHL imponen de modo incondicional a todas las entidades locales la obligación de formar y rendir su cuenta general. Por lo tanto, desde el momento de su constitución y hasta la disolución definitiva, con pérdida de su personalidad jurídica, persiste la obligación de formar, aprobar y rendir anualmente las cuentas de estas entidades.

### Entidades dependientes

En relación a las entidades dependientes, se produce una variación neta negativa de 5 entidades,

resultado de la disolución de 4 organismos autónomos y 1 sociedad mercantil.

Se observa como en el ejercicio 2014 básicamente se mantiene el número total de entidades dependientes de las entidades locales de Galicia, aunque el 22 de marzo de 2010 el Consello de Política Fiscal y Financiera de las Comunidades Autónomas aprobó el Acuerdo marco para la sostenibilidad de las finanzas públicas autonómicas y locales, en el que se plasman una serie de compromisos presupuestarios con el objetivo de avanzar en el plan de ajuste estructural del conjunto de las Administraciones Públicas, que incluye como compromiso la adopción de medidas de supresión o transformación de entes dependientes.

La población a 1 de enero de 2014 de los 314 ayuntamientos de Galicia, según datos del censo oficial, ascendía a 2.748.695 habitantes. En el siguiente cuadro se muestra el número de ayuntamientos por los tramos de población establecidos para obtener las conclusiones de este informe:

#### Cuadro 2 Distribución de la población de Galicia

EXTRACTO POBLACIONAL	Nº	DISTRIBUCIÓN PROVINCIAL				POBLACIÓN	%	VARIAC. 2005/2014
		A CORUÑA	LUGO	OURENSE	PONTEVEDRA			
1-Más de 50.000 habitantes	7	3	1	1	2	994.407	36,18%	0,64%
2-De 20.001 a 50.000 habitante	15	8	0	0	7	431.272	15,69%	6,41%
3-De 10.001 a 20.000 habitante	35	10	5	5	15	496.470	18,06%	2,57%
4-De 5.001 a 10.000 habitantes	57	32	6	4	15	385.931	14,04%	-7,63%
5-Menos de 5.000 habitantes	200	40	55	82	23	440.615	16,03%	-6,70%
<b>TOTAL</b>	<b>314</b>	<b>93</b>	<b>67</b>	<b>92</b>	<b>62</b>	<b>2.748.695</b>	<b>100,00%</b>	<b>-0,68%</b>

El 92,99% de los ayuntamientos de Galicia, 292 ayuntamientos, tienen una población inferior a 20.000 habitantes, y en términos relativos, tomando como base la población del ejercicio 2005 esos ayuntamientos pierden población en beneficio de los ayuntamientos más grandes de Galicia.

#### Cuadro 3 Evolución relativa de la población en ayuntamientos de Galicia (Ejercicio 2006 base 100)

TRAMO	2008	2009	2010	2011	2012	2013	2014	Variac.
1-Más de 50.000 habitantes	100,51%	101,08%	101,19%	101,19%	101,19%	101,09%	100,64%	0,64%
2-De 20.001 a 50.000 habitantes	102,98%	104,49%	105,42%	106,24%	106,31%	106,43%	106,41%	6,41%
3-De 10.001 a 20.000 habitantes	99,59%	102,62%	103,17%	105,34%	107,51%	102,93%	102,57%	2,57%
4-De 5.001 a 10.000 habitantes	99,27%	95,98%	95,96%	94,63%	87,75%	91,75%	92,37%	-7,63%
5-Menos de 5.001 habitantes	100,98%	100,82%	99,55%	97,35%	98,19%	96,16%	93,30%	-6,70%
<b>TOTAL</b>	<b>100,60%</b>	<b>101,03%</b>	<b>101,09%</b>	<b>101,01%</b>	<b>100,50%</b>	<b>99,94%</b>	<b>99,32%</b>	<b>-0,68%</b>

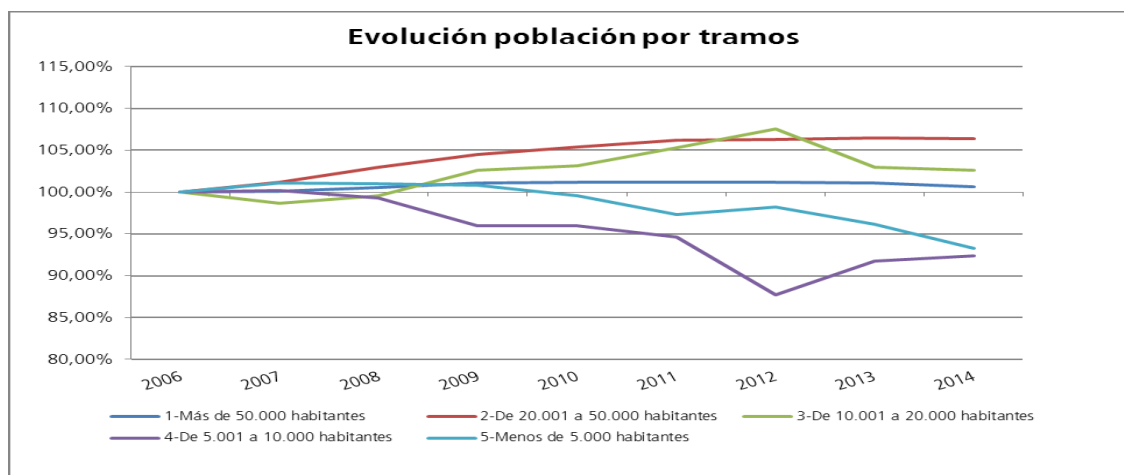
**Gráfico 1 Población en los ayuntamientos gallegos. Evolución relativa**

Por lo tanto, el mapa municipal gallego presenta una elevada atomización que puede incidir de manera directa y negativa en la prestación de servicios municipales, y este problema se agrava por la reducida población de la mayor parte de los ayuntamientos, y por la progresiva pérdida de población de los mismos en beneficio de los ayuntamientos más grandes.

### III. RENDICIÓN DE LA CUENTA GENERAL DEL EJERCICIO 2014

#### III.1. ANÁLISIS DE LA OBLIGACIÓN DE RENDICIÓN

El artículo 223 do TRLRFL impone a las entidades locales la obligación de rendir sus cuentas antes del 15 de octubre de cada año siguiente al ejercicio a que aquellas se refieren, estableciendo dicho TRLRHL y las diversas instrucciones de contabilidad que determinan su contenido, estructura y normas de elaboración, que la Cuenta general de la entidad local estará formada por la cuenta de la propia entidad así como por la cuenta de todos los organismos y sociedades de ellas dependientes, a lo que se añadirá como documentación complementaria:

- Las actas de arqueo de las existencias en caja y las certificaciones bancarias de los saldos existentes a fin de ejercicio y, en caso de discrepancia, el oportuno estado conciliatorio.
- Las memorias justificativas del coste y rendimiento de los servicios públicos, y demostrativas del grado de cumplimiento de los objetivos programados, a las que se refiere el artículo 211 del TRLRHL.

El artículo 209.4 del TRLRFL y reglas 100.3, 89.2 y 31.6 de la Instrucción de los modos normal, simplificado y básico respectivamente, indican que corresponde al pleno de la Corporación Local

determinar si se unen a la cuenta general los estados integrados y consolidados de las distintas cuentas, resultando que dicha consolidación no tiene lugar, lo que introduce incerteza en el análisis de la información contable suministrada.

Finalizado sobradamente el plazo de cumplimiento de esa obligación, y con el objetivo de incrementar los porcentajes de cumplimiento, el Consello de Contas de Galicia procedió a requerir a las 63 entidades que tenían a cuenta sin rendir a 24 de noviembre de 2015.

Como resultado final, el cumplimiento de la obligación de rendición de cuentas, a la fecha 23 de febrero de 2016 se resumen como sigue:

#### Cuadro 4 Detalle de la rendición de cuentas

ENTIDADES	CUENTAS RENDIDAS				DOCUMENTACIÓN CON DEFECTOS		TOTAL REMITIDAS		NO REMITIDAS	
	Plazo	%	Fuera plazo	%	Defectos	%	Total Remitidas	%	No remitida	%
Ayuntamientos más de 50.000 hab.	4	57,14%	3	42,86%	0	0,00%	7	100,00%	0	0,00%
Ayuntamientos de 20.001 a 50.000 hab	12	80,00%	3	20,00%	0	0,00%	15	100,00%	0	0,00%
Ayuntamientos de 10.001 a 20.000 hab	23	65,71%	10	28,57%	0	0,00%	33	94,29%	2	5,71%
Ayuntam. de 5.001 a 10.000 hab.	36	63,16%	20	35,09%	1	1,75%	57	100,00%	0	0,00%
Ayuntamientos menos de 5.000 hab.	164	82,00%	30	15,00%	6	3,00%	200	100,00%	0	0,00%
<b>Total Ayuntamientos</b>	<b>239</b>	<b>76,11%</b>	<b>66</b>	<b>21,02%</b>	<b>7</b>	<b>2,23%</b>	<b>312</b>	<b>99,36%</b>	<b>2</b>	<b>0,64%</b>
Diputaciones	4	100,00%	0	0,00%	0	0,00%	4	100,00%	0	0,00%
Mancomunidades	16	45,71%	6	17,14%	4	11,43%	26	74,29%	9	25,71%
Consortios	6	25,00%	7	29,17%	2	8,33%	15	62,50%	9	37,50%
ETAIC	3	33,33%	6	66,67%	0	0,00%	9	100,00%	0	0,00%
<b>TOTAL</b>	<b>268</b>	<b>69,43%</b>	<b>85</b>	<b>22,02%</b>	<b>13</b>	<b>3,37%</b>	<b>366</b>	<b>94,82%</b>	<b>20</b>	<b>5,18%</b>

### III.1.1 ENTIDADES QUE NO RINDEN LA CUENTA GENERAL

Un total de 20 entidades (5,18% del total) no remitieron la cuenta general. El detalle de las mismas figura en los anexos de este informe, y también se recoge en las páginas que siguen al analizar la rendición por tipos de entes.

Comparando los datos de no rendición de 2014 con los de ejercicios anteriores, resulta el resumen que sigue agrupado por tipos de entidades.

**Cuadro 5 Entidades que no remiten la cuenta general.**

ENTIDADES		EJERCICIO						
		2008	2009	2010	2011	2012	2013	2014
Ayuntamientos	Más de 50.000 habitantes	0	0	0	0	0	0	0
	De 20.001 a 50.000 habitantes	0	0	0	0	0	0	0
	De 10.001 a 20.000 habitantes	0	0	0	0	0	0	2
	De 5.001 a 10.000 habitantes	0	0	0	0	0	0	0
	Menos de 5.001 habitantes	4	2	0	0	0	0	0
<b>TOTAL AYUNTAMIENTOS</b>		<b>4</b>	<b>2</b>	<b>0</b>	<b>0</b>	<b>0</b>	<b>0</b>	<b>2</b>
<b>DIPUTACIONES</b>		<b>0</b>	<b>0</b>	<b>0</b>	<b>0</b>	<b>0</b>	<b>0</b>	<b>0</b>
Mancomunidades		14	12	6	6	8	10	9
Consortios		8	7	7	9	7	5	9
Entidades Locales Menores		3	3	5	3	1	0	0
<b>TOTAL</b>		<b>29</b>	<b>24</b>	<b>18</b>	<b>18</b>	<b>16</b>	<b>15</b>	<b>20</b>

**Ayuntamientos**

En el ejercicio 2014 los ayuntamientos que no rinden su cuenta general son el de Verín y el de Xinzo de Limia. Como factores que tienen incidido en este resultado destaca tanto lo establecido en el Decreto 193/2011, del 6 de octubre, por el que se regulan especialidades en las subvenciones a las entidades locales gallegas, que establece que será requisito para la concesión de subvenciones que las entidades locales cumplieren el deber de remisión al Consello de Contas de la cuenta general de cada ejercicio, además de la regulación del envío de las cuentas al Consello de Contas por medio de procedimientos electrónicos<sup>1</sup>, así como de la eliminación de la doble rendición de la cuenta general de las entidades locales que se produce por el convenio de colaboración entre el Tribunal de Cuentas y el Consello de Contas de Galicia<sup>2</sup>.

**Resto de entidades**

El incumplimiento de la obligación de rendición, para el resto de entidades, presenta prácticamente los mismos resultados que en el ejercicio anterior en lo relativo a las mancomunidades, aumentando en el caso de los consorcios.

Ahora bien, de las 9 mancomunidades que no rinden, 2 carecen de actividad, lo que sitúa el nivel de incumplimiento para las mancomunidades operativas en 7. Igual ocurre con los consorcios; de los 9 consorcios que no rinden la cuenta general, 3 indican carecer de actividad, por lo que el nivel de incumplimiento de los consorcios operativos es de 6.

<sup>1</sup> Dicha posibilidad se materializó por Resolución del Conselleiro Mayor del Consello de Contas de Galicia del 14 de junio de 2007, por la que se hace público el acuerdo del Pleno en sesión del 29 de mayo de 2007 sobre la forma en que las entidades locales de Galicia deben rendir sus cuentas generales por medios electrónicos en soporte físico informático.

<sup>2</sup> Convenio del 27 de junio de 2011, convenio que elimina esa doble rendición al reconocer efectos para las dos instituciones de la rendición de Cuentas que se lleve a cabo a través de la Plataforma Conjunta desarrollada por el Tribunal de Cuentas y los OCEX.



Destaca así mismo el nivel de reincidencia en el incumplimiento de la obligación de rendir la cuenta que se produce en estos casos. Las entidades que no rinden la cuenta general, incumplen de manera reiterada con esta obligación.

### Cuadro 6 Detalle del resto de entidades que no rinden la cuenta general en 2014 y anteriores

TIPO ENTIDAD	PROVINCIA	NOMBRE	EJERCICIO NO RENDIDO				
			2014				
Ayuntamiento	Ourense	Verín	2014				
Ayuntamiento	Ourense	Xinzo de Limia	2014				
Consortio	Lugo	Provincial de Lugo para a Prestación do Servizo contra Incendios e Salvamento				2011	
Consortio	Lugo	Universitario Centro Asociado da UNED en Lugo				2011	2010
Consortio	Ourense	Agrupación Consortios Verin-A Limia	2014				
Consortio	Ourense	Augas de Valdeorras			2012		
Consortio	Ourense	Conso-Frieiras	2014	2013	2012	2011	2010
Consortio	Ourense	Contra Incendios e Salvamento Comarca de Valdeorras	2014				
Consortio	Ourense	Contra Incendios e Salvamento das Comarcas de Carballiño e Ribeiro	2014	2013	2012	2011	2010
Consortio	Ourense	Do Noroeste	2014	2013	2012	2011	2010
Consortio	Ourense	Festival Internacional de Cine de Ourense			2012	2011	
Consortio	Ourense	Local Río Arnoia		2013	2012		2010
Consortio	Ourense	Turismo Ribeira Sacra	2014				
Consortio	Pontevedra	Casco Vello de Vigo	2014	2013			
Consortio	Pontevedra	Conca do Lerez	2014		2012		
Consortio	Pontevedra	Contra Incendios e Salvamento da Bisbarra do Salnés				2011	2010
Consortio	Pontevedra	Contraincendios e Salvamento da Comarca do Morrazo				2011	2010
Consortio	Pontevedra	Provincial de Pontevedra para a Prestación do Servizo contra Incendios e Salvamento				2011	
Consortio	Pontevedra	Servicio Contra Incendios e Salvamento das Comarcas de Deza, Tabeirós e Terra de Montes	2014				
Entidad Local Menor	Pontevedra	Arcos da Condosa				2011	2010
Entidad Local Menor	Pontevedra	Camposancos			2012	2011	2010
Entidad Local Menor	Pontevedra	Morgadans					2010
Entidad Local Menor	Pontevedra	Queimadelos				2011	2010
Entidad Local Menor	Pontevedra	Vilasobroso					2010
Mancomunidad	A Coruña	Augas dos Ayuntamientos de Carnota e Muros	2014	2013	2012	2011	2010
Mancomunidad	A Coruña	Comarca Compostela	2014	2013			
Mancomunidad	A Coruña	Comarca Fisterra		2013	2012		

TIPO ENTIDAD	PROVINCIA	NOMBRE	EJERCICIO NO RENDIDO				
			2014	2013	2012	2011	2010
Mancomunidad	A Coruña	Municipios da Área de A Coruña				2011	2010
Mancomunidad	A Coruña	Xallas-Tines-Tambre	2014	2013	2012	2011	2010
Mancomunidad	Lugo	Río Ouro	2014	2013	2012		
Mancomunidad	Ourense	Augas de Rúa-Petin	2014	2013			
Mancomunidad	Ourense	Intermunicipal Voluntaria da Baixa Limia	2014	2013	2012	2011	2010
Mancomunidad	Ourense	Ribeira Sacra	2014	2013	2012		
Mancomunidad	Ourense	Terras do Navea-Bibeí		2013			
Mancomunidad	Pontevedra	O Condado			2012		
Mancomunidad	Pontevedra	Paradanta				2011	2010
Mancomunidad	Pontevedra	Servizos Vertedoiro de Residuos Sólidos Urbanos de Pontevedra e Sanxenxo	2014	2013	2012	2011	2010
Mancomunidad	Pontevedra	Terras de Deza	2014				
<b>TOTAL</b>			<b>20</b>	<b>15</b>	<b>16</b>	<b>18</b>	<b>18</b>

En relación con las entidades carentes de actividad, cabe destacar que los artículos 208 y 212 del TRLRHL imponen de modo incondicional a todas las Entidades locales la obligación de rendir cuentas. Por lo tanto, desde el momento de su constitución y hasta la disolución definitiva y cancelación de su inscripción en el registro de Entidades Locales, con pérdida de su personalidad jurídica, persiste la obligación de formar, aprobar y rendir anualmente las cuentas de estas entidades.

### III.1.2 ENTIDADES QUE REMITIERON CUENTAS

Dentro de este epígrafe se incluyen 366 entidades (94,82% del total) que tienen presentado la cuenta anual correspondiente al ejercicio 2014 ante el Consello de Contas. El análisis de esa documentación determina su clasificación en alguna de las siguientes categorías:

- Cuenta rendida en plazo (por cumplir la obligación de rendición en plazo antes del 15 de octubre del año siguiente y forma debida).
- Cuenta rendida fuera de plazo (por cumplir en forma debida pero fuera de plazo).
- Cuenta recibida con defectos que comportan la consideración de cuenta no rendida, según se indica en el epígrafe I.3.1 c) y d) de este informe.

La adecuada comparación de este número total de entidades que presentan la cuenta anual del ejercicio 2014 con años anteriores, exige ser realizada considerando fechas clave, por ser la rendición un proceso abierto en el tiempo, en el que no existe un límite temporal que cierre el

proceso de rendición. Se consideraron como fechas clave para analizar la evolución de la presentación de la cuenta anual las fechas del 14 de octubre del año siguiente al que se refiere la cuenta (por ser la frontera entre presentación en plazo o fuera de plazo), y el 31 de diciembre del año siguiente y posteriores al que se refieren las cuentas, por ser fin de ejercicio natural.

El resultado de clasificar el proceso de rendición de acuerdo con esas fechas se muestra en el cuadro siguiente:

**Cuadro 7 Detalle de la remisión por fechas clave**

CUENTAS REMITIDAS (Por datas clave)					
EJERCICIO (N)	HASTA 15/12/N+1	HASTA 31/12/N+1	HASTA 31/12/N+2	HASTA 31/12/N+3	HASTA 31/12/N+4
2006	89	214	340	351	364
2007	151	251	334	357	361
2008	122	228	349	361	361
2009	133	264	363	368	368
2010	214	298	372	372	373
2011	272	336	369	373	374
2012	298	346	372	373	
2013	285	363	372		
2014	274	356			

Este cuadro muestra un peor comportamiento del cumplimiento del deber de rendición de la cuenta general, siendo menor el número de entidades que lo cumplen en plazo, y ampliándose el desfase temporal para aquellas entidades que rinden fuera de plazo. Este peor comportamiento de la rendición, que puede estar influenciada por la celebración de las elecciones locales en fechas próximas a los plazos de rendición, será objeto de seguimiento para tratar de impedir una mayor degradación del mismo.

### **Entidades que remiten documentación con defectos que implican la consideración de no rendición**

Un total de 13 entidades locales (3,37% del total de entidades) presentan documentación que adolece de defectos que comportan la consideración de cuenta no rendida. Esta cifra supone un ligero repunte del nivel de defectos que presentan las cuentas y que afecta a las dos categorías en las que se clasifican tales defectos, tal como se muestra en la tabla siguiente:

### Cuadro 8 Entidades que remiten documentación con defectos que implican la no rendición

Entidades		2011		2012		2013		2014	
		No Aprob	Total	No Aprob	Total	No Aprob	Total	No Aprob	Total
Ayuntamientos	Más de 50.000 habitantes	0	0	0	0	0	0	0	0
	De 20.001 a 50.000 habitante	1	2	0	0	0	0	0	0
	De 10.001 a 20.000 habitante	3	3	1	1	1	2	0	0
	De 5.001 a 10.000 habitantes	0	2	0	0	0	0	0	1
	Menos de 5.000 habitantes	3	5	2	4	1	4	5	6
Consortio		1	1	0	0	0	0	2	2
Entidad Local Menor		0	0	0	0	1	1	0	0
Mancomunidades		5	8	2	3	3	4	3	4
<b>TOTAL</b>		<b>13</b>	<b>21</b>	<b>5</b>	<b>8</b>	<b>6</b>	<b>11</b>	<b>10</b>	<b>13</b>

Los defectos de especial gravedad que determinan que la cuenta no pueda considerarse como rendida son los siguientes:

- a) No consta la aprobación de la Cuenta general por el Pleno correspondiente, en un total de 10 entidades locales.

En este sentido el artículo 212.5 del TRLRHL tras determinar la competencia, procedimiento y plazos, establece que *“las entidades locales rendirán al Tribunal de Cuentas la cuenta general debidamente aprobada”*, referencia que se entiende hecha al Consello de Contas por aplicación del artículo 223.4 del mismo texto legal. En el mismo sentido, las reglas 104.2 de la Instrucción del modo normal de contabilidad local, aprobada por Orden EHA/4041/2004, y regla 92.4 de la Instrucción del modo simplificado de contabilidad local aprobada por Orden EHA/4042/2004, establecen que *“una vez aprobada la cuenta general por el Pleno de la Corporación, se rendirá por el Presidente de la entidad local al órgano de control externo competente en los plazos previstos en la normativa vigente”* precisándose además tanto en la regla 102.4 y 90.4 respectivamente que *“la aprobación de la Cuenta general es un acto esencial para la fiscalización de esta por los órganos de control externo, que no requiere la conformidad con las actuaciones reflejadas en ella, ni genera responsabilidad por razón de las mismas”*.

Por lo tanto, la no aprobación de la cuenta general es una decisión política, y como tal será el Pleno de la Corporación el responsable de las posibles consecuencias que pueda tener para el ayuntamiento, ya que por estar cualificada la aprobación de la cuenta general como acto esencial, la omisión de este trámite implica la consideración de cuenta no rendida.

Este defecto se presenta en las siguientes entidades locales:

**Cuadro 9 Relación de entidades que no aprueban la cuenta general**

Provincia	Tipo entidad	Tramo	CIF	Nombre
Lugo	Ayuntamiento	Menos de 5.000 habitantes	P2700300C	Antas de Ulla
Lugo	Ayuntamiento	Menos de 5.000 habitantes	P2702400I	O Incio
Lugo	Ayuntamiento	Menos de 5.000 habitantes	P2705400F	Riotorto
Ourense	Ayuntamiento	Menos de 5.000 habitantes	P3207200A	Riós
Ourense	Consortio		V32278640	Servizo Contra Incendios e Salvamento da Comarca de Verín
Ourense	Mancomunidad		P3200028C	Terras do Navea-Bibeí
Pontevedra	Ayuntamiento	Menos de 5.000 habitantes	P3604700I	Rodeiro
Pontevedra	Consortio		S3600054E	Xestión Ciclo Integral Agua de El Louro
Pontevedra	Mancomunidad		P8605704I	Area Intermunicipal Vigo
Pontevedra	Mancomunidad		P3600020F	Ayuntamientos do Morrazo

b) Omisión de otra documentación esencial que implica la consideración de cuenta no rendida. En relación a esto, el artículo 223 del TRLRHL señala que la Cuenta general de la entidad local se añadirá como documentación complementaria:

- Las actas de arqueo de las existencias en caja y las certificaciones bancarias de los saldos existentes a fin de ejercicio y, en el caso de discrepancia, el oportuno estado conciliatorio.
- Las memorias justificativas del coste y rendimiento de los servicios públicos, y demostrativas del grado de cumplimiento de los objetivos programados, a las que se refiere el artículo 211 del TRLRHL.

La ausencia de esta documentación complementaria esencial determina también la calificación de cuenta no rendida, situación que se aprecia en las 3 entidades locales siguientes (además de los ayuntamientos de Antas de Ulla, O Incio y Riotorto, que adolecen de este defecto además del defecto de la no aprobación de la cuenta general):

**Cuadro 10 Relación de entidades que omiten otra documentación esencial**

Provincia	Tipo entidad	Tramo	CIF	Nombre
A Coruña	Ayuntamiento	De 5.001 a 10.000 habitantes	P1501300F	Brión
Lugo	Ayuntamiento	Menos de 5.000 habitantes	P2706200I	Triacastela
Pontevedra	Mancomunidad		P3600035D	Terras de Pontevedra Dinamización Produto Turístico

La no subsanación de estos defectos, pese a la petición en este sentido hecha por el Consello de Contas a los respectivos cuentadantes, determina que los mismos sean los responsables de las posibles consecuencias que pueda tener para el ayuntamiento, ya que por estar calificada la aprobación de la cuenta general como acto esencial, la omisión de este trámite implica la consideración de cuenta no rendida.

## Entidades que rinden la cuenta general

Un total de 353 entidades locales rinden la cuenta general, de las que 268 lo hacen dentro del plazo marcado por el TRLRHL y 85 una vez transcurrido el mismo.

## Entidades que rinden en plazo

El resumen de las entidades que rinden en plazo, y su evolución temporal se muestra en el cuadro siguiente (detalle completo en los anexos de este informe).

**Cuadro 11 Entidades que rinden en plazo**

ENTIDADES		2008	2009	2010	2011	2012	2013	2014
Ayuntamientos	Más de 50.000 habitantes	3	5	5	5	6	5	4
	De 20.001 a 50.000 habitantes	3	2	4	7	11	11	12
	De 10.001 a 20.000 habitantes	7	8	10	17	22	21	23
	De 5.001 a 10.000 habitantes	18	16	30	43	43	39	36
	Menos de 5.001 habitantes	80	83	127	163	179	173	164
Diputaciones		3	3	3	4	4	2	4
Mancomunidad		2	5	12	14	16	17	16
Consortio		5	5	8	9	13	11	6
ETAIC		0	1	3	3	3	4	3
<b>TOTAL</b>		<b>121</b>	<b>128</b>	<b>202</b>	<b>265</b>	<b>297</b>	<b>283</b>	<b>268</b>

La rendición en plazo, alcanza en el ejercicio 2014 el 69,43% de las entidades locales de Galicia, inferior en 3,51 puntos al alcanzado en el ejercicio anterior. Estando la obligación de rendición de cuentas consolidada en el ordenamiento jurídico desde 1985, es inexplicable que se sigan presentando unos porcentajes de rendición en plazo tan bajas, aunque se celebren las elecciones municipales en fechas próximas a las fechas de rendición de la cuenta general.

## Entidades que rinden fuera de plazo

El resumen de las entidades que rinden fuera de plazo, y su evolución temporal se muestra en el cuadro siguiente (detalle completo en los anexos de este informe):

**Cuadro 12 Entidades que rinden fuera de plazo**

ENTIDADES		2008	2009	2010	2011	2012	2013	2014
Ayuntamientos	Más de 50.000 habitantes	4	1	2	2	1	2	3
	De 20.001 a 50.000 habitantes	11	9	9	6	4	4	3
	De 10.001 a 20.000 habitantes	25	20	20	16	14	12	10
	De 5.001 a 10.000 habitantes	41	39	26	13	11	17	20
	Menos de 5.001 habitantes	114	105	62	31	19	25	30
Diputación		1	1	1	0	0	2	0
Mancomunidad		22	18	12	10	9	4	6
Consorcio		9	9	7	7	5	9	7
Entidad Local Menor		5	4	1	3	5	4	6
<b>TOTAL</b>		<b>232</b>	<b>206</b>	<b>140</b>	<b>88</b>	<b>68</b>	<b>74</b>	<b>85</b>

Se observa un ligero repunte de las entidades que rinden fuera de plazo, por el menor ritmo de remisión de la cuenta comentado al inicio de este epígrafe.

### Resumen final

Como resumen final de este análisis de la rendición de la cuenta general, se indica que en este ejercicio disminuye el número total de cuentas remitidas al Consello de Contas (de 373 cuentas remitidas del ejercicio 2013 hasta las 366 remitidas del ejercicio 2014), al tiempo que se amplía el tiempo empleado por las entidades para cumplir con su obligación de rendir cuentas, siendo importante la caída de entidades que lo cumplen en plazo (pasando de las 283 entidades del ejercicio 2013 a las 268 del ejercicio 2014).

Además también aumenta el número de entidades locales que remiten la cuenta general sin que conste la aprobación de la misma por el pleno de la entidad local (pasando de 6 entidades en el ejercicio 2013 a las 10 del ejercicio 2014), omisión que lleva a considerar la rendición de la cuenta como documentación recibida con defectos de tal naturaleza que impiden su consideración como cuenta rendida. E igualmente, de forma negativa se destaca que en otras 3 ocasiones, la cuenta general es remitida como omisión de otra documentación esencial, lo que tiene el mismo efecto de consideración de cuenta general no rendida.

Gráfico 2 Resumen de las cuentas remitidas por ejercicio.

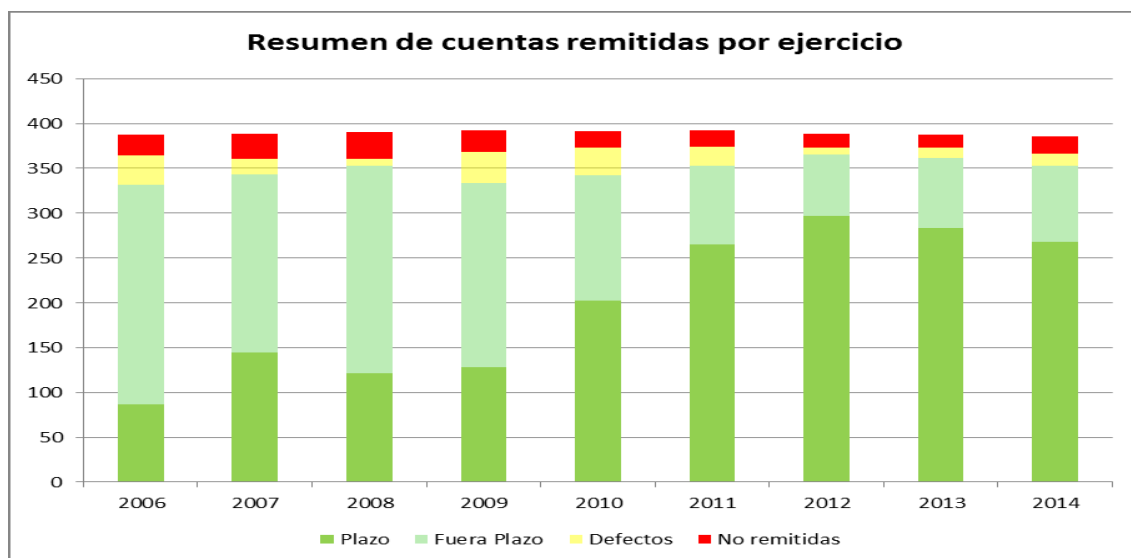

## ANÁLISIS DE LAS DEFICIENCIAS QUE PRESENTAN LAS CUENTAS

### III.2.1 DEFICIENCIAS EN LOS PLAZOS DE TRAMITACIÓN

#### Deficiencias en la aprobación de los presupuestos

De conformidad con la información disponible, se observan porcentajes de cumplimiento de los plazos muy bajos, en especial en el plazo relativo a la aprobación definitiva del presupuesto. Descontando las entidades que prorrogan el presupuesto de ejercicios anteriores, tan sólo 115 entidades (31,42% de las entidades que remitieron la cuenta general), aprueban su presupuesto en plazo. Dado que el presupuesto es tanto un instrumento de gestión para el gobierno como un instrumento de control para el pleno que autoriza al gobierno cuanto y no que gastar, el incumplimiento del plazo de aprobación del presupuesto priva al pleno del debate del diseño, seguimiento y evaluación de las políticas públicas.

#### Deficiencias en la tramitación de la Cuenta general

Sólo un 62,02% de las entidades locales forman la Cuenta general en el plazo legal, y sólo el 73,77% de las Cuentas generales son aprobadas antes del 1 de octubre del ejercicio siguiente al que se refieren las mismas, tal como exige el TRLRHL.

El detalle de incumplimientos en la aprobación de los presupuestos y en la tramitación de las Cuentas generales se resume a continuación:



**Cuadro 13 Incumplimiento de los plazos de tramitación de la Cuenta general**

TRAMITES	REGULACIÓN	FECHA LIMITE	CUMPLIMIENTO EN PLAZO		CUMPLIMIENTO FUERA PLAZO	
			#	%	#	%
Aprobación definitiva presupuesto	Art. 169.2 TRLRFL	31/12/2013	115	31,42%	251	68,58%
Aprobación liquidación	Art. 191 e 193.5 TRLRFL	31/03/2015	289	78,96%	77	21,04%
Formación de la Cuenta general	Art. 212.1 TRLRFL	01/06/2015	227	62,02%	139	37,98%
Informe de la Comisión Especial de Cuentas	Art. 212.1 TRLRFL	Non consta <sup>3</sup>	338	92,35%	28	7,65%
Inicio Exposición pública	Art. 212.4 TRLRFL	Non consta	333	90,98%	33	9,02%
Presentación Cuenta general al Pleno	Art. 212.4 TRLRFL	01/10/2015	271	74,04%	95	25,96%
Aprobación Cuenta general por el Pleno	Art. 212.4 TRLRFL	01/10/2015	270	73,77%	96	26,23%

### III.2.2 DEFICIENCIAS EN EL CONTENIDO DE LAS CUENTAS

Más allá de los defectos graves que determinan que la cuenta general sea calificada como no rendida, del análisis de las mismas se aprecia la concurrencia de otras deficiencias dentro de las cuentas que, sin embargo, no impiden que se consideren rendidas.

Estas deficiencias pueden clasificarse en las siguientes categorías generales:

1. Incidencias de integridad: hacen referencia a errores en la formalidad del documento de remisión, a la omisión de algún estado contable de la entidad principal o de las entidades dependientes, a la falta de la documentación complementaria o a la falta de las fechas de tramitación de la cuenta.
2. Incidencias de coherencia: hacen referencia a descuadres internos de los estados contables, a descuadres con la cuenta de resultado económico patrimonial, con el balance de sumas y saldos, con la liquidación del presupuesto, con el estado de gastos con financiación afectada o con el estado de presupuestos cerrados.
3. Incidencias de errores contables: que se refieren a saldos contrarios a la naturaleza de las cuentas.
4. Incidencias de incumplimiento de normas, en las que se engloban el incumplimiento de los plazos de tramitación de la cuenta, o incumplimiento del equilibrio presupuestario entre ingresos y gastos, y/o el incumplimiento de normas de gestión del gasto.

Resumiendo, en el proceso de rendición de la cuenta general del ejercicio 2014, se detectaron un total de 2.653 incidencias. La mayor parte de las mismas (44,06%) corresponden a errores

<sup>3</sup> Esas fechas no están definidas en el TRLRHL. Sin embargo, a efectos estadísticos se considera que el trámite se cumplió fuera de plazo si la fecha del mismo es posterior a la fecha límite de presentación de la cuenta al Pleno de la entidad local.

contables, debido sobre todo a la remisión de estados de la memoria de las cuentas anuales en blanco, así como a errores de coherencia interna de las propias cuentas rendidas. El detalle es el que se indica a continuación:

**Cuadro 14 Relación de incidencias que presentan las cuentas rendidas**

Subtipo	Integridad		Coherencia		Errores contables		Incumplimiento de normas		Sociedades Mercantiles		Total
Cruce con balance de sumas y saldos	0	0,00%	290	52,73%	0	0,00%	0	0,00%	0	0,00%	290
Cuadre con balance	0	0,00%	93	16,91%	0	0,00%	0	0,00%	0	0,00%	93
Cuadre con la cta.rdo.ec-patrim.	0	0,00%	10	1,82%	0	0,00%	0	0,00%	0	0,00%	10
Cuadre con los gtos.financ.afectados	0	0,00%	56	10,18%	0	0,00%	0	0,00%	0	0,00%	56
Cuadre con la liq. presupuestaria	0	0,00%	29	5,27%	0	0,00%	0	0,00%	0	0,00%	29
Cuadre con la memoria	0	0,00%	2	0,36%	0	0,00%	0	0,00%	0	0,00%	2
Cuadros internos	0	0,00%	70	12,73%	0	0,00%	0	0,00%	0	0,00%	70
Documento remisión incorrecto	1	0,37%	0	0,00%	0	0,00%	0	0,00%	0	0,00%	1
Equilibrio ppto.ingr/ppto.gtos	0	0,00%	0	0,00%	0	0,00%	17	2,59%	0	0,00%	17
Estados en blanco en el XML	207	76,10%	0	0,00%	1111	95,04%	0	0,00%	0	0,00%	1318
Falta doc. complementaria	22	8,09%	0	0,00%	0	0,00%	0	0,00%	0	0,00%	22
Falta firma	0	0,00%	0	0,00%	0	0,00%	2	0,30%	0	0,00%	2
Faltan fechas de tramitación	42	15,44%	0	0,00%	0	0,00%	0	0,00%	0	0,00%	42
Incumplimiento de plazos de tramitación	0	0,00%	0	0,00%	0	0,00%	636	96,95%	0	0,00%	636
Normativa de gestión del gasto	0	0,00%	0	0,00%	0	0,00%	1	0,15%	0	0,00%	1
Signos negativos	0	0,00%	0	0,00%	58	4,96%	0	0,00%	0	0,00%	58
Sociedades Mercantiles	0	0,00%	0	0,00%	0	0,00%	0	0,00%	6	100,00%	6
<b>Total</b>	<b>272</b>	<b>10,25%</b>	<b>550</b>	<b>20,73%</b>	<b>1169</b>	<b>44,06%</b>	<b>656</b>	<b>24,73%</b>	<b>6</b>	<b>0,23%</b>	<b>2653</b>

**Gráfico 3 Incidencias que presentan las cuentas**

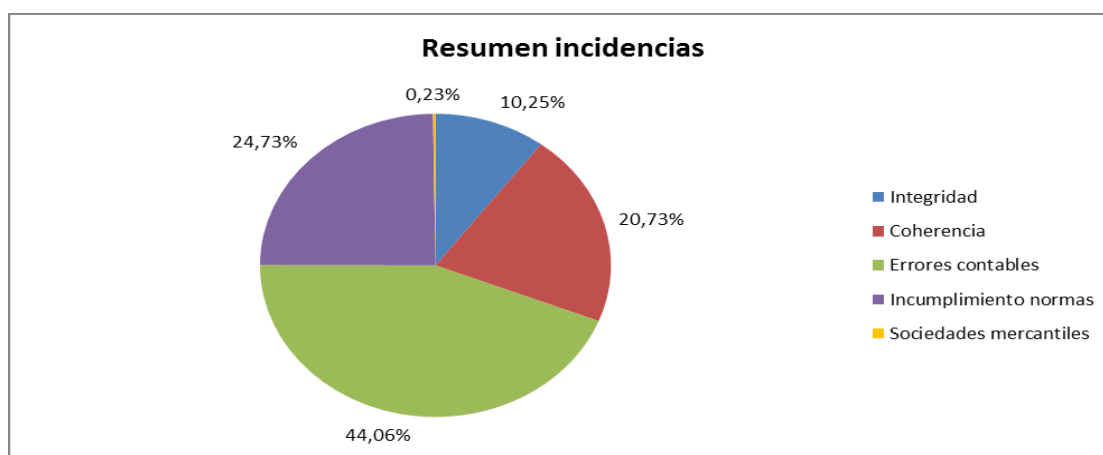

## IV. SITUACIÓN FINANCIERA DEL SECTOR PÚBLICO LOCAL DE GALICIA

Después de la presentación del sector público local de Galicia, y de los datos de rendición de sus cuentas, en este epígrafe se procede al análisis de la información disponible de todo el sector público local de Galicia, lo que incluye ayuntamientos, Diputaciones, mancomunidades, consorcios y entidades locales menores.

Los datos tomados en consideración son los que se derivan de las cuentas rendidas por las mencionadas entidades locales, con las limitaciones que ya fueron expuestas en el apartado I.5 de este informe.

A efectos sistemáticos en este bloque IV se analizarán los ingresos, los gastos, resultado presupuestario, remanente de tesorería, endeudamiento y las magnitudes presupuestarias ahorro bruto y endeudamiento, definidas como sigue:

- Ahorro Bruto: diferencia entre los ingresos corrientes (capítulos I al V) y los gastos corrientes (capítulos I al IV). Indica la parte de los ingresos corrientes que queda disponible una vez atendidos los gastos corrientes no financieros, reflejando por lo tanto la capacidad de la entidad para financiar con recursos propios las inversiones y la amortización de la deuda.
- Superávit o déficit no financiero, que se calcula por diferencia entre los derechos y obligaciones de carácter no financiero (capítulos del I al VII). Este saldo presupuestario no financiero es el cálculo del que se parte para comprobar si una entidad local cumple o no la regla de equilibrio presupuestario que establece la Ley orgánica 2/2012, de Estabilidad presupuestaria y sostenibilidad financiera, saldo al que se le aplican los oportunos ajustes de contabilidad nacional, para obtener la capacidad o necesidad de financiación del perímetro de consolidación de la entidad local. Dado que la práctica de esos ajustes se realiza de forma consensuada por el Instituto nacional de estadística, Banco de España e Intervención general de la administración del Estado, en este informe no se efectúan tales ajustes. Sin embargo, a título indicativo los mismos serían ajustes por las diferencias en la clasificación de las operaciones o importes registrados y ajustes por las divergencias temporales de contabilización.

Este análisis se hará, por un lado, tomando en consideración los datos agregados totales. Pero, al mismo tiempo, se analizará también separadamente la situación de los ayuntamientos, Diputaciones y un tercer bloque que englobe el resto de entidades locales.

Finalmente, señalar que las cifras que figuran en este informe y referidas al ejercicio 2013

difieren de las publicadas en el anterior informe del Consello de Contas, tanto en las relativas a entidades de Galicia como del resto del Estado, debido a la rendición adicional de cuentas generales de entidades desde la fecha de cierre de los trabajos del informe anterior, tanto de entidades del resto del Estado como de entidades locales de Galicia. Se trata en este último caso del ayuntamiento de Xinzo de Limia, y de los consorcios Concellos do Tambre, Augas de Valdeorras y Consorcio Provincial de Lugo para la Prestación do Servizo contra Incendios e Salvamento.

El resumen de estas modificaciones en las cifras relativas al ejercicio 2013 es el siguiente:

PRESUPUESTO DE INGRESOS EJERCICIO 2013. ACTUALIZACIÓN DE CIFRAS			
ENTIDAD	PREVISIONES DEFINITIVAS	DERECHOS RECONOCIDOS NETOS	RECAUDACIÓN NETA
Informe 2013	3.418.605.820,99	2.823.713.917,41	2.532.251.349,35
Augas de Valdeorras - S3200015J	1.581.525,54	974.267,63	846.542,69
Ayuntamientos do Tambre - P1500004E	252.103,96	253.616,50	196.758,1
Provincial de Lugo para a Prestación do Servizo contra Incendios e Salvamento - P2700015G	5.278.326,57	5.113.215,61	4.850.493,98
Xinzo de Limia - P3203300C	10.369.729,60	9.214.062,97	7.448.468,66
<b>Total</b>	<b>3.436.087.506,66</b>	<b>2.839.269.080,12</b>	<b>2.545.593.612,78</b>

PRESUPUESTO DE GASTOS EJERCICIO 2013. ACTUALIZACIÓN DE CIFRAS			
ENTIDAD	CRÉDITOS DEFINITIVOS	OBLIGACIONES RECONOCIDAS NETAS	PAGOS
Informe 2013	3.375.921.743,52	2.661.349.868,02	2.444.951.251,74
Augas de Valdeorras - S3200015J	1.581.525,54	964.222,38	194.978,27
Ayuntamientos do Tambre - P1500004E	252.103,96	240.066,07	240.066,07
Provincial de Lugo para a Prestación do Servizo contra Incendios e Salvamento - P2700015G	5.278.326,57	5.014.417,53	5.011.537,53
Xinzo de Limia - P3203300C	10.005.520,60	8.299.177,88	7.063.551,72
<b>Total</b>	<b>3.393.039.220,19</b>	<b>2.675.867.751,88</b>	<b>2.457.461.385,33</b>

## IV.1 CUENTA GENERAL AGREGADA

### IV.1.1. LIQUIDACIÓN AGREGADA DEL PRESUPUESTO DE INGRESOS.

La liquidación del presupuesto de ingresos del sector público local de la comunidad autónoma de Galicia contiene derechos reconocidos netos por un importe global de 2.781.365.209,55 euros, correspondiendo el 79,06% de los mismos a derechos reconocidos por los ayuntamientos, el 18,09% de los mismos a derechos reconocidos por las Diputaciones Provinciales y el 2,85% restante al resto de entidades integrantes del sector público local (mancomunidades, consorcios y ETAIC).

## Cuadro 15 Liquidación agregada presupuesto de ingresos.

LIQUIDACIÓN AGREGADA PRESUPUESTO DE INGRESOS. EJERCICIO 2014						
CAPÍTULO	PREVISIONES DEF	% EXEC	DERECHOS RN	PESO	RECAUDADO	% CORRO
1 Impuestos directos.	793.709.026,82	102,72%	815.316.052,15	29,31%	741.948.924,34	91,00%
2 Impuestos indirectos.	72.061.566,92	96,49%	69.532.640,58	2,50%	63.579.334,01	91,44%
3 Tasas, prec. Públic. y otros ingr.	474.014.595,19	98,69%	467.788.081,34	16,82%	393.607.816,29	84,14%
4 Transferencias corrientes.	1.262.493.510,08	98,72%	1.246.344.849,07	44,81%	1.164.164.639,53	93,41%
5 Ingresos patrimoniales.	34.715.502,17	87,33%	30.317.546,44	1,09%	25.458.748,01	83,97%
<i>Ingresos Corrientes</i>	<i>2.636.994.201,18</i>	<i>99,71%</i>	<i>2.629.299.169,58</i>	<i>94,53%</i>	<i>2.388.759.462,18</i>	<i>90,85%</i>
6 Enajenación de inversiones reales.	5.655.497,99	-23,86%	-1.349.144,91	-0,05%	-1.667.944,65	123,63%
7 Transferencias de capital.	232.490.178,27	52,47%	121.977.756,09	4,39%	91.715.295,62	75,19%
<i>Ingresos de Capital</i>	<i>238.145.676,26</i>	<i>50,65%</i>	<i>120.628.611,18</i>	<i>4,34%</i>	<i>90.047.350,97</i>	<i>74,65%</i>
8 Activos financieros.	599.701.807,02	1,13%	6.749.252,13	0,24%	5.503.514,12	81,54%
9 Pasivos financieros.	60.469.958,87	40,83%	24.688.176,66	0,89%	19.880.264,72	80,53%
<i>Ingresos Financieros</i>	<i>660.171.765,89</i>	<i>4,76%</i>	<i>31.437.428,79</i>	<i>1,13%</i>	<i>25.383.778,84</i>	<i>80,74%</i>
<b>TOTAL</b>	<b>3.535.311.643,33</b>	<b>78,67%</b>	<b>2.781.365.209,55</b>	<b>100,00%</b>	<b>2.504.190.591,99</b>	<b>90,03%</b>
Total Ayuntamientos	2.615.514.970,11	84,07%	2.198.888.992,44	79,06%	1.969.157.444,56	89,55%
<i>Diputaciones</i>	<i>828.601.341,68</i>	<i>60,73%</i>	<i>503.223.759,13</i>	<i>18,09%</i>	<i>464.609.728,55</i>	<i>92,33%</i>
<i>Resto Entidades</i>	<i>91.195.331,54</i>	<i>86,90%</i>	<i>79.252.457,98</i>	<i>2,85%</i>	<i>70.423.418,88</i>	<i>88,86%</i>

El volumen de derechos reconocidos que proceden de operaciones corrientes asciende a 2.629.299.169,58 euros, lo que implica que el 94,53% del total de los recursos disponibles por las entidades del sector público local se obtiene de las actividades ordinarias propias de las mismas, así como del resto de organismos públicos financiados total o parcialmente por ellas. El volumen de ingresos por operaciones de capital alcanza 120.628.611,18 euros (el 4,34% del total de los recursos disponibles), mientras que los ingresos procedentes de operaciones financieras suponen 31.437.428,79 euros, lo que representa el 1,13% del total de recursos.

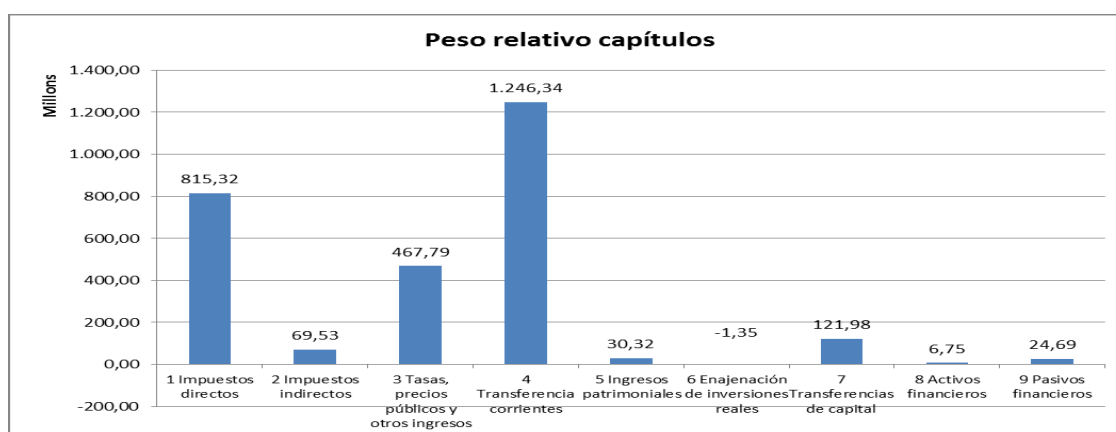

## IV.1.2. LIQUIDACIÓN AGREGADA DEL PRESUPUESTO DE GASTOS

La liquidación del presupuesto de gastos del sector público local de la comunidad autónoma de Galicia contiene obligaciones reconocidas netas por un importe global de 2.677.977.271,34 euros, correspondiendo el 79,91% de las mismas a obligaciones reconocidas por los ayuntamientos, el 17,19% a obligaciones de las Diputaciones Provinciales y el 2,90% restante al resto de entidades.

### Cuadro 16 Liquidación agregada presupuesto de gastos.

LIQUIDACIÓN AGREGADA PRESUPUESTO DE GASTOS. EJERCICIO 2014						
CAPÍTULO	CRÉDITOS	%	ORN	PESO RELATIVO	PAGOS	%
1 Gastos de personal.	878.704.257,68	92,40%	817.481.158,67	30,71%	811.976.259,60	99,21%
2 Gastos corrientes en bienes y servicios.	1.165.159.436,04	87,82%	1.014.413.833,01	37,07%	901.439.909,14	87,48%
3 Gastos financieros.	30.214.350,47	76,21%	23.305.754,82	1,02%	21.969.448,19	97,08%
4 Transferencias corrientes.	296.057.013,12	79,94%	231.606.745,50	8,96%	208.876.899,41	89,74%
<i>Total Gastos Corrientes</i>	<i>2.370.135.057,31</i>	<i>88,37%</i>	<i>2.086.807.492,00</i>	<i>77,76%</i>	<i>1.944.262.516,34</i>	<i>92,50%</i>
6 Inversiones reales.	703.667.712,26	47,59%	314.383.070,48	11,74%	268.649.778,30	86,74%
7 Transferencias de capital.	199.518.054,44	45,84%	65.771.868,28	2,78%	55.547.282,53	89,63%
<i>Total Gastos Capital</i>	<i>903.185.766,70</i>	<i>47,24%</i>	<i>380.154.938,76</i>	<i>14,53%</i>	<i>324.197.060,83</i>	<i>87,29%</i>
8 Activos financieros.	9.953.255,98	56,72%	4.446.421,68	0,24%	4.411.344,35	99,22%
9 Pasivos financieros.	221.573.458,45	97,89%	206.568.418,90	7,47%	196.492.004,47	93,97%
<i>Total Gastos Financieros</i>	<i>231.526.714,43</i>	<i>95,70%</i>	<i>211.014.840,58</i>	<i>7,71%</i>	<i>200.903.348,82</i>	<i>94,13%</i>
<b>TOTAL</b>	<b>3.504.847.538,44</b>	<b>78,86%</b>	<b>2.677.977.271,34</b>	<b>100,00%</b>	<b>2.469.362.925,99</b>	<b>91,87%</b>
Total Ayuntamientos	2.589.138.152,02	82,65%	2.140.000.474,08	79,91%	1.963.987.993,88	91,78%
Diputaciones	826.810.748,83	55,67%	460.251.556,47	17,19%	440.732.316,18	95,76%
Resto Entidades	88.898.637,59	87,43%	77.725.240,79	2,90%	64.642.615,93	83,17%

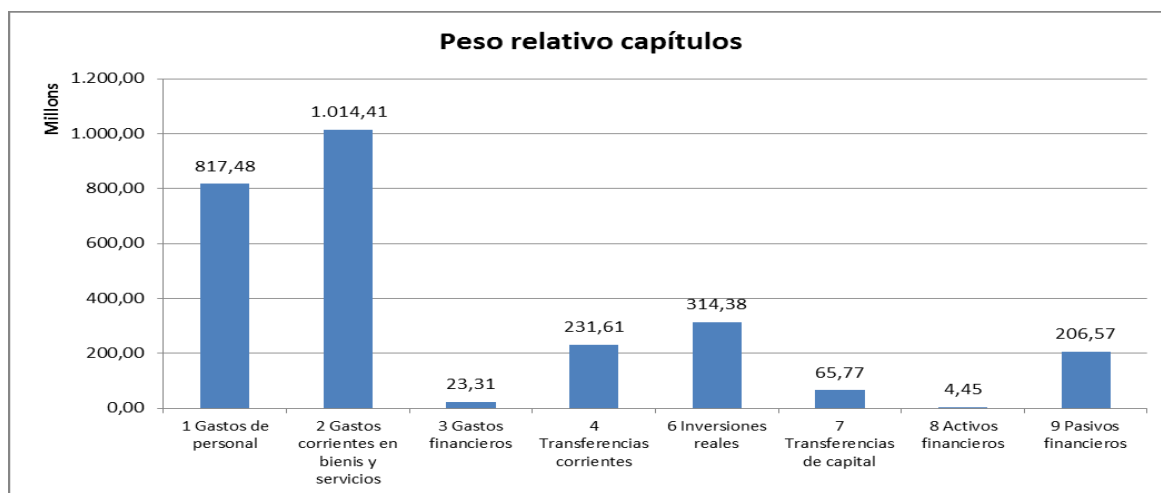

El volumen de obligaciones reconocidas en estas dedicadas a operaciones corrientes asciende a 2.086.807.492,00 euros, lo que implica que el 77,76% del total de los recursos disponibles por las entidades del sector público local se destina a gastos derivados de las actividades ordinarias propias de las mismas, así como del resto de organismos públicos financiados total o parcialmente por ellas. El presupuesto para gastos en inversiones alcanza 380.154.938,76 euros (el 14,53% del total de los recursos disponibles), mientras que las obligaciones derivadas de operaciones financieras suponen 211.014.840,58 euros, lo que supone el 7,71% del total de recursos.

#### IV.1.3. EVOLUCIÓN TEMPORAL

Estas cifras de derechos y de obligaciones reconocidas suponen:

a) En lo que respecta a los derechos reconocidos, una variación interanual del -2,04% respecto de las cifras del ejercicio 2013 y acumulada del -15,00% desde el ejercicio 2009. Estas disminuciones del presupuesto de ingresos se concentran fundamentalmente en el ingreso procedente de operaciones de capital y de operaciones financieras.

##### Cuadro 17 Evolución temporal del presupuesto de ingresos.

CAPÍTULO	Variación 2011	Variación 2012	Variación 2013	Variación 2014	Variación Acumulada
1 Impuestos directos.	1,73%	6,85%	4,15%	1,79%	15,24%
2 Impuestos indirectos.	8,29%	-22,71%	8,59%	1,36%	-7,88%
3 Tasas, precios públicos y otros ingresos.	8,59%	-0,15%	2,30%	2,45%	13,65%
4 Transferencias corrientes.	-0,49%	-4,44%	6,98%	-2,15%	-0,46%
5 Ingresos patrimoniales.	-14,61%	-3,25%	3,80%	-8,02%	-21,13%
Ingresos Corrientes	1,70%	-1,04%	5,27%	-0,13%	5,80%
6 Enajenación de inversiones reales.	-23,11%	-11,62%	-33,21%	-123,81%	-110,81%
7 Transferencias de capital.	-59,51%	-32,84%	-15,49%	-9,75%	-79,26%
Ingresos Capital	-58,75%	-32,02%	-16,38%	-14,34%	-79,92%
8 Activos financieros.	12,53%	-8,52%	28,47%	-13,16%	14,85%
9 Pasivos financieros.	-25,39%	65,91%	-74,15%	-57,32%	-86,34%
Ingresos Financieros	-24,19%	62,43%	-71,45%	-52,09%	-83,16%
<b>TOTAL</b>	<b>-10,87%</b>	<b>-0,59%</b>	<b>-2,07%</b>	<b>-2,04%</b>	<b>-15,00%</b>

b) En lo que respecta a las obligaciones reconocidas, una variación interanual del 0,08% respecto de las cifras alcanzadas en el ejercicio anterior y del -17,42% desde el ejercicio 2009. Estas disminuciones interanuales se concentran fundamentalmente en las obligaciones destinadas a gasto de personal e inversiones reales, dada la rigidez del resto del gasto corriente y el aumento de los costes financieros derivados de un mayor endeudamiento y, por lo tanto, de un

mayor coste del servicio de la deuda.

### Cuadro 18 Evolución temporal del presupuesto de gastos.

CAPÍTULO	Variación 2011	Variación 2012	Variación 2013	Variación 2014	Variación Acumulada
1 Gastos de personal.	-2,74%	-12,39%	3,38%	-0,54%	-12,38%
2 Gastos corrientes en bienes y servicios.	2,41%	3,05%	-2,81%	2,04%	4,66%
3 Gastos financieros.	33,90%	17,81%	-2,56%	-15,43%	30,00%
<i>Total Gastos Corrientes</i>	5,09%	-1,99%	-4,64%	-2,85%	-4,57%
4 Transferencias corrientes.	0,75%	-3,81%	-0,67%	0,23%	-3,52%
6 Inversiones reales.	-21,61%	-44,15%	-12,35%	0,14%	198,97%
7 Transferencias de capital.	-11,26%	-23,29%	-16,60%	-11,17%	264,01%
<i>Total Gastos Capital</i>	-20,19%	-40,96%	-13,19%	-2,02%	-59,92%
8 Activos financieros.	-29,21%	-9,77%	19,32%	-31,63%	262,99%
9 Pasivos financieros.	17,20%	6,45%	29,87%	3,60%	571,84%
<i>Total Gastos Financieros</i>	14,19%	5,80%	29,51%	2,49%	60,36%
<b>TOTAL</b>	<b>-4,83%</b>	<b>-12,45%</b>	<b>-0,97%</b>	<b>0,08%</b>	<b>-17,42%</b>

Comparando esta evolución con la que se produce en el resto de comunidades autónomas, se observa como el ajuste que se produce en el sector público local de Galicia está en el término medio de ajustes que se producen en otras comunidades de similar importancia económica.

### Cuadro 19 Evolución temporal de los presupuestos. Por Comunidad Autónoma.

% EVOLUCION ANUAL PRESUPUESTO DE INGRESOS. AÑO 2010 BASE 100					
COMUNIDAD	2010	2011	2012	2013	2014
Andalucía	0,00%	3,30%	9,67%	-13,15%	-29,89%
Aragón	0,00%	-12,23%	5,54%	-7,39%	-0,77%
Canarias	0,00%	-10,14%	10,36%	-6,55%	4,65%
Cantabria	0,00%	-7,34%	5,30%	-7,91%	7,03%
Castilla y León	0,00%	-11,04%	2,73%	-6,80%	-1,40%
Castilla-La Mancha	0,00%	-14,12%	6,42%	-11,63%	-7,06%
Catalunya	0,00%	-14,48%	2,51%	-5,27%	3,26%
Comunitat Valenciana	0,00%	-12,94%	15,36%	-15,93%	1,93%
Extremadura	0,00%	-13,91%	1,09%	-0,58%	-7,23%
Galicia	0,00%	-10,87%	-0,59%	-2,07%	-2,04%
Illes Balears	0,00%	-11,68%	6,59%	-8,35%	6,49%
La Rioja	0,00%	-12,13%	-7,08%	-11,47%	1,08%
Madrid	0,00%	-4,46%	19,15%	-8,08%	2,53%
Principado de Asturias	0,00%	-12,65%	0,54%	-0,60%	-2,08%
Región de Murcia	0,00%	-7,36%	14,32%	-19,42%	-6,72%
<b>TOTAL</b>	<b>0,00%</b>	<b>-8,97%</b>	<b>8,42%</b>	<b>-9,04%</b>	<b>-4,24%</b>



% EVOLUCION ANUAL PRESUPUESTO DE GASTOS. AÑO 2010 BASE 100					
CCAA	2010	2011	2012	2013	2014
Andalucía	0,00%	5,40%	-11,46%	-5,15%	-26,14%
Aragón	0,00%	-10,90%	-4,14%	-4,91%	1,32%
Canarias	0,00%	-5,58%	-4,62%	-4,77%	6,09%
Cantabria	0,00%	-8,05%	-7,87%	-3,71%	7,24%
Castilla y León	0,00%	-9,36%	-10,96%	-1,69%	2,30%
Castilla-La Mancha	0,00%	-13,98%	-14,54%	-1,68%	-2,48%
Catalunya	0,00%	-8,53%	-8,27%	-3,39%	5,51%
Comunitat Valenciana	0,00%	-11,68%	-1,74%	-10,01%	3,79%
Extremadura	0,00%	-7,56%	-12,32%	-2,65%	1,55%
Galicia	0,00%	-4,83%	-12,45%	-0,97%	0,08%
Illes Balears	0,00%	-10,11%	-7,11%	1,47%	9,73%
La Rioja	0,00%	-11,93%	-14,41%	-8,54%	1,87%
Madrid	0,00%	-10,91%	-4,94%	2,01%	11,67%
Principado de Asturias	0,00%	-12,77%	-8,48%	3,06%	-5,97%
Región de Murcia	0,00%	-13,10%	-11,12%	-7,52%	-3,23%
<b>TOTAL</b>	<b>0,00%</b>	<b>-7,24%</b>	<b>-8,15%</b>	<b>-3,38%</b>	<b>-0,44%</b>

#### IV.1.4. CAPACIDAD/NECESIDAD DE FINANCIACIÓN

La capacidad/necesidad de financiación en la contabilidad pública se establece a partir del resultado presupuestario, que se calcula mediante la elaboración del estado de liquidación del presupuesto.

##### Cuadro 20 Capacidad/Necesidad de financiación del sector local Galicia.

CONCEPTO	2011	2012	2013	2014
1 (+) Operaciones no financieras	-161.020.554,80	126.303.546,57	303.666.677,15	282.965.350,00
2 (+) Operaciones activos financieros	572.011,82	598.797,74	1.267.915,81	2.302.830,45
I. Resultado del ejercicio (1+2)	-160.448.542,98	126.902.344,31	304.934.592,96	285.268.180,45
II. Variación neta pasivos financieros	-9.318.207,31	70.289.530,61	-141.533.264,72	-181.880.242,24
Saldo Presupuestario del ejercicio (I+II)	-169.766.750,29	197.191.874,92	163.401.328,24	103.387.938,21
<b>Superávit/Déficit financiación del ejercicio</b>	<b>204.279.647,54</b>	<b>397.617.281,95</b>	<b>372.498.141,49</b>	<b>392.844.037,99</b>
<i>Total Ayuntamientos</i>	<i>109.223.291,26</i>	<i>282.791.317,55</i>	<i>211.422.981,43</i>	<i>238.833.722,76</i>
<i>Diputaciones</i>	<i>94.835.110,12</i>	<i>111.249.281,79</i>	<i>151.499.031,33</i>	<i>148.427.518,62</i>
<i>Resto Entidades</i>	<i>221.246,16</i>	<i>3.576.682,61</i>	<i>9.576.128,73</i>	<i>5.582.796,61</i>

El examen de estas magnitudes presupuestarias muestra una capacidad de financiación del ejercicio de 285.268.180,45 euros, de los cuales 181.880.242,24 euros se emplean en la cancelación de endeudamiento, quedando una capacidad de financiación adicional de 103.387.938,21 euros. Finalmente, tras la consideración de las operaciones financiadas con el remanente de tesorería y de las desviaciones de financiación, se obtiene un superávit/déficit de

financiación del ejercicio (o resultado presupuestario ajustado) de importe 392.844.037,99 euros, que informa de la capacidad o necesidad de financiación de las entidades para poder realizar los gastos establecidos en el presupuesto durante el ejercicio económico.

Un total de 59 entidades locales presentan saldo por operaciones no financieras negativo, si bien el conjunto del sector local presenta cifras positivas de manera agregada. El detalle de estas 59 entidades se analiza en los epígrafes siguientes de este informe.

ENTIDAD LOCAL	SALDO OPERACIONES NO FINANCIERAS NEGATIVO
<b>Ayuntamientos-</b>	<b>45</b>
1-Más de 50.000 habitantes	0
2-De 20.001 a 50.000 habitantes	2
3-De 10.001 a 20.000 habitantes	3
4-De 5.001 a 10.000 habitantes	10
5-Menos de 5.000 habitantes	30
<b>Consorcios</b>	<b>3</b>
<b>ETAIC</b>	<b>3</b>
<b>Mancomunidades</b>	<b>8</b>
<b>TOTAL</b>	<b>59</b>

Conforme a lo establecido en la Ley orgánica 2/2012, del 27 de abril, de estabilidad presupuestaria y sostenibilidad financiera, la elaboración, aprobación y ejecución de los presupuestos se realizará en un marco de estabilidad presupuestaria, entendiéndose por tal la situación de equilibrio o superávit presupuestario en términos de capacidad de financiación. La cifra a considerar no coincide exactamente con la reflejada en la contabilidad pública, sino que es necesario practicar una serie de ajustes entre el saldo presupuestario no financiero y el déficit o superávit de contabilidad nacional (ajustes que se practican de manera consensuada por el Instituto Nacional de Estadística, Banco de España e Intervención General de la Administración del Estado. Una vez practicas estos ajustes, se reduce a 27 el número de entidades locales de Galicia que no cumplen con los requisitos de estabilidad presupuestaria. Son las siguientes:

#### **Cuadro 21 Entidades que no cumplen con la estabilidad presupuestaria. Ejercicio 2014.**

ENTIDADES QUE INCUMPLEN LA ESTABILIDAD PRESUPUESTARIA. EJERCICIO 2014			
TIPO	PROVINCIA	NOMBRE	TRAMO POBLACIÓN
Ayuntamiento	A Coruña	Abegondo	4-De 5.001 a 10.000 habitantes
Ayuntamiento	A Coruña	Arteixo	2-De 20.001 a 50.000 habitante
Ayuntamiento	A Coruña	Boimorto	5-Menos de 5.000 habitantes
Ayuntamiento	A Coruña	Boiro	3-De 10.001 a 20.000 habitante
Ayuntamiento	A Coruña	Cerdido	5-Menos de 5.000 habitantes
Ayuntamiento	A Coruña	Coirós	5-Menos de 5.000 habitantes
Ayuntamiento	A Coruña	Coristanco	4-De 5.001 a 10.000 habitantes

ENTIDADES QUE INCUMPLEN LA ESTABILIDAD PRESUPUESTARIA. EJERCICIO 2014			
TIPO	PROVINCIA	NOMBRE	TRAMO POBLACIÓN
Ayuntamiento	A Coruña	Dumbría	5-Menos de 5.000 habitantes
Ayuntamiento	A Coruña	Mugardos	4-De 5.001 a 10.000 habitantes
Ayuntamiento	A Coruña	Muxía	4-De 5.001 a 10.000 habitantes
Ayuntamiento	A Coruña	Ortigueira	4-De 5.001 a 10.000 habitantes
Ayuntamiento	A Coruña	Pontevedra	4-De 5.001 a 10.000 habitantes
Ayuntamiento	A Coruña	Porto do Son	4-De 5.001 a 10.000 habitantes
Ayuntamiento	A Coruña	Valdoviño	4-De 5.001 a 10.000 habitantes
Ayuntamiento	A Coruña	Vilasantar	5-Menos de 5.000 habitantes
Ayuntamiento	Lugo	Palas de Rei	5-Menos de 5.000 habitantes
Ayuntamiento	Lugo	Sarria	3-De 10.001 a 20.000 habitante
Ayuntamiento	Lugo	Trabada	5-Menos de 5.000 habitantes
Ayuntamiento	Ourense	Bolo (O)	5-Menos de 5.000 habitantes
Ayuntamiento	Ourense	Porqueira	5-Menos de 5.000 habitantes
Ayuntamiento	Ourense	Rúa (A)	5-Menos de 5.000 habitantes
Ayuntamiento	Pontevedra	Tomiño	3-De 10.001 a 20.000 habitante
Ayuntamiento	Pontevedra	Vilanova de Arousa	4-De 5.001 a 10.000 habitantes
Mancomunidad	Coruña, A	Ría de Arousa-Zona Norte	
Mancomunidad	Lugo	Mariña Lucense	
Mancomunidad	Pontevedra	Concellos do Morrazo	
Mancomunidad	Pontevedra	Concellos do Val Miñor	

## IV.2 CUENTA GENERAL DE LAS DIPUTACIONES PROVINCIALES

Los siguientes cuadros muestran la ejecución en el ejercicio 2014 de los presupuestos de ingresos y gastos de las Diputaciones Provinciales, así como el resultado presupuestario obtenido en el ejercicio 2014, expresados en euros.

- Los derechos liquidados en el ejercicio 2014 (presupuesto agregado) alcanzaron la cifra de 503.223.759,13 euros lo que representa un índice de ejecución del 60,73% sobre las previsiones definitivas, y supone una disminución del 2,09% respecto de los derechos liquidados en el ejercicio anterior.
- Las obligaciones reconocidas netas del ejercicio ascienden a 460.251.556,47 euros, lo que supone un índice de ejecución del gasto de 55,67% sobre los créditos definitivos, y supone un aumento del 0,32% respecto de las obligaciones del ejercicio anterior.
- El resultado presupuestario agregado de las Diputaciones fue de 148.427.518,62 euros, presentando todas ellas un resultado positivo, y supone una disminución del -2,03% respecto del resultado presupuestario ajustado del ejercicio anterior.

## Cuadro 22 Liquidación agregada presupuesto de ingresos. Diputaciones Provinciales

LIQUIDACIÓN AGREGADA PRESUPUESTO DE INGRESOS. DIPUTACIONES. EJERCICIO 2014						
CAPÍTULO	PREVISIONES DEF	% EXEC	DERECHOS RN	PESO	RECAUDADO	% COBRO
1 Impuestos directos.	35.200.065,37	105,98%	37.303.794,20	7,41%	34.033.613,22	91,23%
2 Impuestos indirectos.	24.757.833,24	127,97%	31.683.323,99	6,30%	29.542.233,21	93,24%
3 Tasas, precios públicos y otros ingresos.	31.207.031,29	106,18%	33.136.583,96	6,58%	31.288.409,68	94,42%
4 Transferencias corrientes.	369.457.244,99	102,86%	380.039.999,14	75,52%	352.551.561,36	92,77%
5 Ingresos patrimoniales.	5.042.623,34	114,45%	5.771.115,26	1,15%	5.632.460,31	97,60%
<i>Ingresos Corrientes</i>	<i>465.664.798,23</i>	<i>104,78%</i>	<i>487.934.816,55</i>	<i>96,96%</i>	<i>453.048.277,78</i>	<i>92,85%</i>
6 Enajenación de inversiones reales.	775.620,13	-379,84%	-2.946.113,10	-0,59%	-3.094.285,80	105,03%
7 Transferencias de capital.	44.086.249,76	32,77%	14.447.580,55	2,87%	11.135.850,57	77,08%
<i>Ingresos Capital</i>	<i>44.861.869,89</i>	<i>25,64%</i>	<i>11.501.467,45</i>	<i>2,29%</i>	<i>8.041.564,77</i>	<i>69,92%</i>
8 Activos financieros.	318.074.673,56	1,19%	3.787.475,13	0,75%	3.519.886,00	92,93%
9 Pasivos financieros.	0,00	0,00%	0,00	0,00%	0,00	0,00%
<i>Ingresos Financieros</i>	<i>318.074.673,56</i>	<i>1,19%</i>	<i>3.787.475,13</i>	<i>0,75%</i>	<i>3.519.886,00</i>	<i>92,93%</i>
<b>TOTAL</b>	<b>828.601.341,68</b>	<b>60,73%</b>	<b>503.223.759,13</b>	<b>100,00%</b>	<b>464.609.728,55</b>	<b>92,33%</b>

## Cuadro 23 Liquidación agregada presupuesto de gastos. Diputaciones Provinciales

LIQUIDACIÓN AGREGADA PRESUPUESTO DE GASTOS. DIPUTACIONES. EJERCICIO 2014						
CAPÍTULO	CRÉDITOS DEF	% EXECUCIÓN	ORN	PESO	PAGOS	%PAGO
1 Gastos de personal.	134.310.990,90	88,43%	118.764.608,71	25,80%	117.963.411,34	99,33%
2 Gastos corrientes en bienes y servicios.	108.120.567,19	61,71%	66.720.943,88	14,50%	62.294.758,97	93,37%
3 Gastos financieros.	2.882.244,66	34,99%	1.008.419,52	0,22%	947.396,48	93,95%
4 Transferencias corrientes.	124.778.665,41	64,69%	80.719.467,72	17,54%	76.469.618,33	94,74%
<i>Gastos Corrientes</i>	<i>370.092.468,16</i>	<i>72,20%</i>	<i>267.213.439,83</i>	<i>58,06%</i>	<i>257.675.185,12</i>	<i>96,43%</i>
6 Inversiones reales.	223.087.280,33	32,89%	73.362.935,85	15,94%	70.349.584,24	95,89%
7 Transferencias de capital.	159.850.433,90	30,36%	48.531.475,58	10,54%	43.123.765,68	88,86%
<i>Gastos capital</i>	<i>382.937.714,23</i>	<i>31,83%</i>	<i>121.894.411,43</i>	<i>26,48%</i>	<i>113.473.349,92</i>	<i>93,09%</i>
8 Activos financieros.	3.938.977,57	40,30%	1.587.370,10	0,34%	1.580.370,10	99,56%
9 Pasivos financieros.	69.841.588,87	99,59%	69.556.335,11	15,11%	68.003.411,04	97,77%
<i>Gastos Financieros</i>	<i>73.780.566,44</i>	<i>96,43%</i>	<i>71.143.705,21</i>	<i>15,46%</i>	<i>69.583.781,14</i>	<i>97,81%</i>
<b>TOTAL</b>	<b>826.810.748,83</b>	<b>55,67%</b>	<b>460.251.556,47</b>	<b>100,00%</b>	<b>440.732.316,18</b>	<b>95,76%</b>

**Cuadro 24 Resultado Presupuestario. Diputaciones Provinciales**

<b>RESULTADO PRESUPUESTARIO AGREGADO. DIPUTACIONES. EJERCICIO 2014</b>				
<b>ESTADO</b>	<b>DRN</b>	<b>ORN</b>	<b>AJUSTES</b>	<b>RESULTADO</b>
a. Operaciones corrientes	487.934.816,55	267.213.439,83	0,00	220.573.716,74
b. Otras operaciones no financieras	11.501.467,45	121.894.411,43	0,00	-110.392.943,98
Total operaciones no financieras (a+b)	499.436.284,00	389.107.851,26	0,00	110.328.432,74
II. Activos financieros	3.787.475,13	1.587.370,10	0,00	2.200.105,03
III. Pasivos financieros	0,00	69.556.335,11	0,00	-69.556.335,11
<b>RDO. PRESUPUESTARIO. EJERCICIO (I+II+III)</b>	<b>503.223.759,13</b>	<b>460.251.556,47</b>	<b>0,00</b>	<b>42.972.202,66</b>
IV. Créditos gastados financiados con remanentes de tesorería	0,00	0,00	100.948.845,83	0,00
V. Desviaciones de financiación negativas del ejercicio	0,00	0,00	7.882.807,39	0,00
VI. Desviaciones de financiación positivas del ejercicio	0,00	0,00	3.376.337,26	33.618.664,05
<b>RDO. PRESUPUESTARIO AJUSTADO (I+II+III+IV+V+VI)</b>	<b>503.223.759,13</b>	<b>460.251.556,47</b>	<b>105.455.315,96</b>	<b>148.427.518,62</b>

**IV.2.1 ESTRUCTURA DE LOS PRESUPUESTOS**

En lo que respecta a la estructura del presupuesto de las Diputaciones Provinciales y su evolución temporal es de destacar que:

- En la vertiente de los ingresos, se mantiene la fuerte dependencia que tienen las Diputaciones de los ingresos procedentes de las transferencias. Así en el ejercicio 2014 los ingresos procedentes de otras administraciones públicas representan el 78,39% de sus ingresos totales, mientras que los tributos propios alcanzan únicamente el 20,29%. La disminución anual de los ingresos (-2,09%) está motivada fundamentalmente por la disminución de otros ingresos (ingresos de capítulos V y VI), que caen un -74,74% (o 8,36 millones de euros en términos absolutos), por la disminución de las transferencias recibidas, que caen un -0,99% (que en términos absolutos supone 3,95 millones de euros) y por la disminución de los ingresos procedentes de las operaciones de endeudamiento financiero, que disminuyen un -20,23% o 0,96 millones de euros. Los únicos ingresos que aumentan son los de naturaleza tributaria, que aumentan un 2,54% que se traducen en 2,52 millones de euros más. Analizando esta evolución en términos acumulados desde el ejercicio 2011, se comprueba una disminución del presupuesto de ingresos del -7,95%, siendo los ingresos de naturaleza tributaria y las transferencias los únicos que presentan variaciones positivas.
- Por lo que respecta a los gastos, el 40,30% de los mismos son gastos de funcionamiento de la entidad local (capítulos I y II) y el 26,48% son gastos de capital (capítulos VI y VII), representando entre ambos el 66,79% del gasto total de las Diputaciones. Las transferencias

representan el 17,54% y la carga financiera el 15,33%. Comparando este dato con los dos ejercicios anteriores, se observa como el aumento global del presupuesto de gastos (0,32%) viene causado por las operaciones de endeudamiento, aumentando tanto la carga financiera de la deuda como las operaciones de amortización o devolución del principal. En términos acumulados, y el servicio financiero de la deuda el único gasto que aumenta interanualmente desde el ejercicio 2011.

### Cuadro 25 Estructura de los presupuesto. Diputaciones Provinciales

INGRESOS	2011	2012	2013	2014	VARIACIÓN 2014	ACUMULADA
Tributos	91.221.770,90	84.303.511,56	99.596.747,12	102.123.702,15	2,54%	11,95%
Transferencias	393.798.290,31	399.351.057,03	398.445.589,09	394.487.579,69	-0,99%	0,18%
Endeudamiento	50.519.728,36	9.581.435,50	4.747.988,98	3.787.475,13	-20,23%	-92,50%
Otros	11.134.213,22	10.624.501,28	11.185.690,87	2.825.002,16	-74,74%	-74,63%
<b>TOTAL</b>	<b>546.674.002,79</b>	<b>503.860.505,37</b>	<b>513.976.016,06</b>	<b>503.223.759,13</b>	<b>-2,09%</b>	<b>-7,95%</b>

GASTOS	2011	2012	2013	2014	VARIACION 2014	ACUMULADA
Gasto Corriente	215.732.909,97	195.665.669,86	188.229.646,06	185.485.552,59	-1,46%	-14,02%
Carga Financiera	53.240.885,96	57.626.049,33	67.200.130,08	70.564.754,63	5,01%	32,54%
Transferencias Corrientes	102.759.996,19	94.106.423,02	82.339.599,65	80.719.467,72	-1,97%	-21,45%
Gasto capital	283.407.211,88	168.975.927,75	118.716.104,12	121.894.411,43	2,68%	-56,99%
Otros	3.019.495,97	2.685.556,44	2.293.681,03	1.587.370,10	-30,79%	-47,43%
<b>TOTAL</b>	<b>6583.160.499,97</b>	<b>519.059.626,40</b>	<b>458.779.160,94</b>	<b>460.251.556,47</b>	<b>0,32%</b>	<b>30,07%</b>

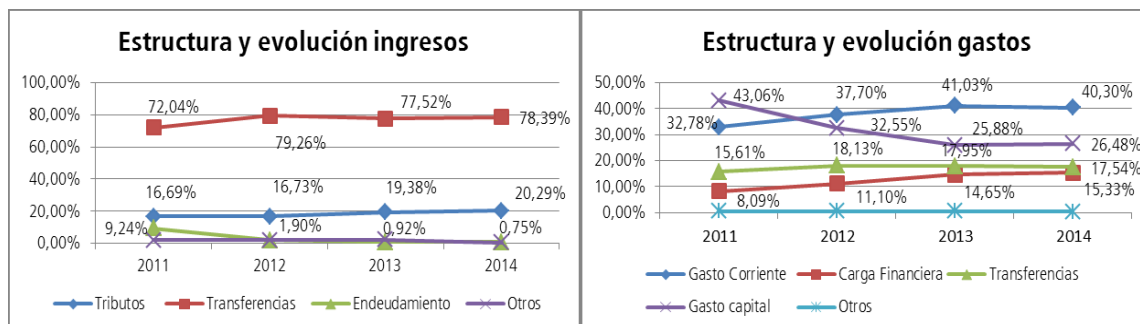

## IV.2.2 MAGNITUDES PRESUPUESTARIAS.

Las cuatro Diputaciones Provinciales presentan una situación de ahorro bruto positivo, mejorando el resultado obtenido en el ejercicio anterior en un 1,08%. Esta situación indica la capacidad de las entidades para financiar con recursos propios las inversiones y la amortización de la deuda. Anualmente, todas ellas aumentan este resultado, con la excepción de la Diputación de Pontevedra en el ejercicio 2014, que experimenta un retroceso del -13,07%.

## Cuadro 26 Ahorro Bruto. Diputaciones Provinciales

DESCRIPCIÓN	2011	2012	2013	2014	% Variac. 2014/2013
Ingresos operaciones corrientes (Cap. I a V)	460.570.873,00	458.529.782,32	490.962.076,38	487.934.816,55	-0,62%
Gastos operaciones corrientes (Cap. I a IV)	324.623.306,49	294.594.953,28	272.597.315,35	267.213.439,83	-1,98%
<b>AHORRO BRUTO</b>	<b>135.947.566,51</b>	<b>163.934.829,04</b>	<b>218.364.761,03</b>	<b>220.721.376,72</b>	<b>1,08%</b>
<i>A Coruña - P1500000C</i>	<i>67.983.398,82</i>	<i>69.942.581,31</i>	<i>91.149.785,65</i>	<i>98.319.054,73</i>	<i>7,87%</i>
<i>Lugo - P2700000I</i>	<i>4.395.786,96</i>	<i>22.109.718,15</i>	<i>28.576.241,30</i>	<i>31.983.703,98</i>	<i>11,92%</i>
<i>Ourense - P3200000B</i>	<i>12.806.776,11</i>	<i>13.805.780,83</i>	<i>27.994.380,88</i>	<i>29.008.370,09</i>	<i>3,62%</i>
<i>Pontevedra - P3600000H</i>	<i>50.761.604,62</i>	<i>58.076.748,75</i>	<i>70.644.353,20</i>	<i>61.410.247,92</i>	<i>-13,07%</i>

E igualmente las cuatro Diputaciones presentan una situación de superávit por operaciones no financieras, que les permite poder financiar sus gastos sin necesidad de acudir a nuevo endeudamiento. Es un resultado peor que el obtenido en el ejercicio anterior (-6,43%), disminución causada por las peores cifras obtenidas por las Diputaciones de Ourense y Pontevedra, aunque siguen siendo positivas.

## Cuadro 27 Superávit no financiero. Diputaciones Provinciales

DESCRIPCIÓN	2011	2012	2013	2014	% Variac. 2014/2013
Total Ingresos no financieros (Cap I a VII)	496.154.274,43	494.279.069,87	509.228.027,08	499.436.284,00	-1,92%
Total Gastos no financieros (Cap I a VII)	608.030.518,37	463.570.881,03	391.313.419,47	389.107.851,26	-0,56%
<b>Superávit/Déficit no financiero</b>	<b>-111.876.243,94</b>	<b>30.708.188,84</b>	<b>117.914.607,61</b>	<b>110.328.432,74</b>	<b>-6,43%</b>
<i>A Coruña - P1500000C</i>	<i>-5.776.379,68</i>	<i>22.663.139,06</i>	<i>44.257.194,22</i>	<i>52.192.886,55</i>	<i>17,93%</i>
<i>Lugo - P2700000I</i>	<i>-67.264.589,03</i>	<i>-2.675.970,82</i>	<i>11.837.406,43</i>	<i>15.474.836,87</i>	<i>30,73%</i>
<i>Ourense - P3200000B</i>	<i>441.742,63</i>	<i>4.073.014,08</i>	<i>19.123.181,20</i>	<i>17.385.491,24</i>	<i>-9,09%</i>
<i>Pontevedra - P3600000H</i>	<i>-39.277.017,86</i>	<i>6.648.006,52</i>	<i>42.696.825,76</i>	<i>25.275.218,08</i>	<i>-40,80%</i>

La consecuencia de esta situación de superávit no financiero y la posibilidad de emplearlo en la disminución del saldo vivo del endeudamiento, circunstancia que acometen todas las Diputaciones, reduciéndose el saldo vivo en un importe acumulado de 69.556.335,11 euros.

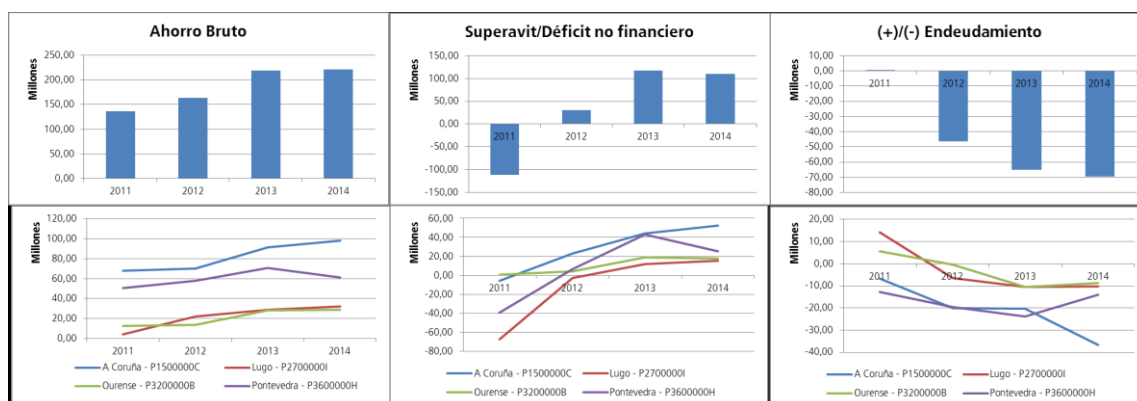

**Cuadro 28 Variación del endeudamiento. Diputaciones Provinciales**

DESCRIPCIÓN	2011	2012	2013	2014	% Variac. 2014/2013
Ingresos Cap IX Pasivos Financieros	47.544.103,51	6.242.646,58	118.058,74	0,00	-100,00%
Gastos Cap IX Pasivos Financieros	47.110.485,63	52.803.188,93	65.172.060,44	69.556.335,11	6,73%
<b>Incremento (+)/Disminución (-) endeudamiento</b>	<b>433.617,88</b>	<b>-46.560.542,35</b>	<b>-65.054.001,70</b>	<b>-69.556.335,11</b>	<b>6,92%</b>
<i>A Coruña - P1500000C</i>	<i>-6.617.126,37</i>	<i>-20.034.879,34</i>	<i>-20.338.426,17</i>	<i>-36.603.735,48</i>	<i>79,97%</i>
<i>Lugo - P2700000I</i>	<i>14.270.451,59</i>	<i>-6.477.781,33</i>	<i>-10.404.697,07</i>	<i>-10.236.534,15</i>	<i>-1,62%</i>
<i>Ourense - P3200000B</i>	<i>5.612.320,66</i>	<i>-392.481,94</i>	<i>-10.398.801,88</i>	<i>-8.826.763,59</i>	<i>-15,12%</i>
<i>Pontevedra - P3600000H</i>	<i>-12.832.028,00</i>	<i>-19.655.399,74</i>	<i>-23.912.076,58</i>	<i>-13.889.301,89</i>	<i>-41,92%</i>

**IV.2.3 REMANENTE DE TESORERÍA.**

El remanente de tesorería indica la capacidad, de la entidad local, para hacer frente a sus deudas a corto plazo a fin de ejercicio. Su importe agregado, que se muestra en el cuadro 27, alcanza un importe de 370.756.928,45 euros, representando los saldos de dudoso cobro el 5,02% del total de derechos pendientes de cobro a fin de ejercicio.

Todas las Diputaciones Provinciales presentan un remanente de tesorería positivo.

Sin embargo, esta cifra de remanente de tesorería debe corregirse por la existencia de obligaciones vencidas y exigibles no imputadas al presupuesto. Estas obligaciones se recogen en la cuenta 413, y ascienden a un importe total de 2.743.934,24 euros, con un notable incremento del 364,09% respecto de las cifras alcanzadas en el ejercicio anterior debido a la Diputación de Lugo. Esta cuantía debe ser minorada del remanente de tesorería para gastos generales, que aun así continúa en valores positivos en todas ellas.

**Cuadro 29 Remanente de tesorería. Diputaciones Provinciales**

APUNTE	2011	2012	2013	2014	Variación
1. Fondos líquidos	361.125.064,44	312.725.221,54	362.037.297,79	404.402.061,31	11,70%
2. Derechos pendientes de cobro	202.654.207,43	213.186.152,42	231.767.218,19	229.325.935,39	-1,05%
3. Obligaciones pendientes de pago	244.477.918,17	229.192.397,13	246.942.168,98	244.348.472,45	-1,05%
I. Remanente de tesorería total (1+2-3)	319.301.353,70	296.718.976,83	346.862.347,00	389.379.524,25	12,26%
II. Saldos de dudoso cobro	9.707.487,99	4.505.927,82	9.469.393,32	11.501.314,24	21,46%
III. Exceso de financiación afectada	31.602.972,69	16.792.363,89	9.164.774,43	7.121.281,56	-22,30%
<b>IV. Remanente tesorería gastos generales (I - II - III)</b>	<b>277.990.893,02</b>	<b>275.420.685,12</b>	<b>328.228.179,25</b>	<b>370.756.928,45</b>	<b>12,96%</b>
<i>A Coruña - P1500000C</i>	<i>138.625.052,36</i>	<i>142.222.532,65</i>	<i>164.164.359,17</i>	<i>179.706.495,97</i>	<i>9,47%</i>
<i>Lugo - P2700000I</i>	<i>41.080.638,07</i>	<i>41.994.117,96</i>	<i>43.627.270,61</i>	<i>48.495.634,77</i>	<i>11,16%</i>
<i>Ourense - P3200000B</i>	<i>15.829.188,45</i>	<i>13.078.726,16</i>	<i>16.318.226,08</i>	<i>24.156.164,41</i>	<i>48,03%</i>
<i>Pontevedra - P3600000H</i>	<i>82.456.014,14</i>	<i>78.125.308,35</i>	<i>104.118.323,39</i>	<i>118.398.633,30</i>	<i>13,72%</i>



APUNTE	2011	2012	2013	2014	Variación
<b>Saldo 413</b>	<b>2.176.325,44</b>	<b>600.645,42</b>	<b>591.245,75</b>	<b>2.743.934,24</b>	<b>364,09%</b>
<i>A Coruña - P1500000C</i>	0,00	0,00	257.430,18	56.241,47	-78,15%
<i>Lugo - P2700000I</i>	0,00	6.161,99	213.946,28	2.687.692,77	1156,25%
<i>Ourense - P3200000B</i>	2.176.325,44	594.483,43	119.869,29	0,00	-100,00%
<i>Pontevedra - P3600000H</i>	0,00	0,00	0,00	0,00	0,00%

#### IV.2.4 COMPARATIVA NACIONAL.

Finalmente, el cuadro siguiente muestra la comparativa de ingresos y gastos de las Diputaciones provinciales, expresados en euros, por habitante. Las Diputaciones gallegas registran un ingreso por habitante que representa el 88,22% de la media española, mientras que el gasto por habitante representa el 81,99% de la media española, datos superiores a los que presentan Catalunya y Comunitat Valenciana, lo que se explica por la desigual cuantía de las transferencias que reciben del Estado y de su respectiva Comunidad Autónoma.

#### Cuadro 30 Comparativa nacional. Diputaciones Provinciales

COMUNIDAD AUTÓNOMA	INGRESO/HAB					GASTO/HAB				
	2011	2012	2013	2014	ÍNDICE	2011	2012	2013	2014	ÍNDICE
Andalucía	229,12	225,37	220,23	240,76	116,01%	238,88	218,4	210,57	247,99	121,44%
Aragón	219,45	190,83	202,49	203,48	98,05%	239,29	210,71	214,41	208,26	101,98%
Castilla y León	310,18	279,72	299,31	300,92	145,00%	314,84	259,23	299,89	298,68	146,26%
Castilla-La Mancha	227,19	216,26	227,74	231,97	111,78%	251,62	206,4	217,25	228,32	111,81%
Catalunya	142,13	170,71	152,17	161,61	77,87%	154,54	162,64	135,87	153,99	75,41%
Comunitat Valenciana	169,88	163,95	172,16	173,77	83,73%	163,07	159,53	168,34	162,34	79,50%
Extremadura	243,18	239,69	269,11	266,66	128,49%	259,9	235,07	227,37	280,06	137,14%
Galicia	195,56	181,15	185,82	183,08	88,22%	235,44	186,61	165,87	167,44	81,99%
<b>TOTAL</b>	<b>201,8</b>	<b>200,79</b>	<b>200,52</b>	<b>207,53</b>	<b>100,00%</b>	<b>213,46</b>	<b>195,03</b>	<b>189,86</b>	<b>204,21</b>	<b>100,00%</b>

#### IV.3 CUENTA GENERAL DE LOS AYUNTAMIENTOS

En este apartado se analiza la información económica financiera de los ayuntamientos de Galicia. Son un total de 314 ayuntamientos y sus derechos y obligaciones reconocidas representan el 79,06% y 79,91%, respectivamente, de los totales alcanzados por el sector público local de Galicia, tal como se muestra en el cuadro siguiente:

**Cuadro 31 Detalle Liquidación agregada por tipo entidad.**

TIPO ENTIDAD	DRN	%	ORN	%
<b>Total Ayuntamientos</b>	<b>2.198.888.992,44</b>	<b>79,06%</b>	<b>2.140.000.474,08</b>	<b>79,91%</b>
1-Más de 50.000 habitantes	921.811.761,95	33,14%	903.757.505,38	33,75%
2-De 20.001 a 50.000 habitantes	299.872.728,10	10,78%	291.027.710,02	10,87%
3-De 10.001 a 20.000 habitantes	340.665.391,15	12,25%	328.276.334,92	12,26%
4-De 5.001 a 10.000 habitantes	276.313.969,54	9,93%	273.948.906,04	10,23%
5-Menos de 5.000 habitantes	360.225.141,70	12,95%	342.990.017,72	12,81%
<b>Diputaciones</b>	<b>503.223.759,13</b>	<b>18,09%</b>	<b>460.251.556,47</b>	<b>17,19%</b>
<b>Resto Entidades</b>	<b>79.252.457,98</b>	<b>2,85%</b>	<b>77.725.240,79</b>	<b>2,90%</b>
<b>TOTAL</b>	<b>2.781.365.209,55</b>	<b>100,00%</b>	<b>2.677.977.271,34</b>	<b>100,00%</b>

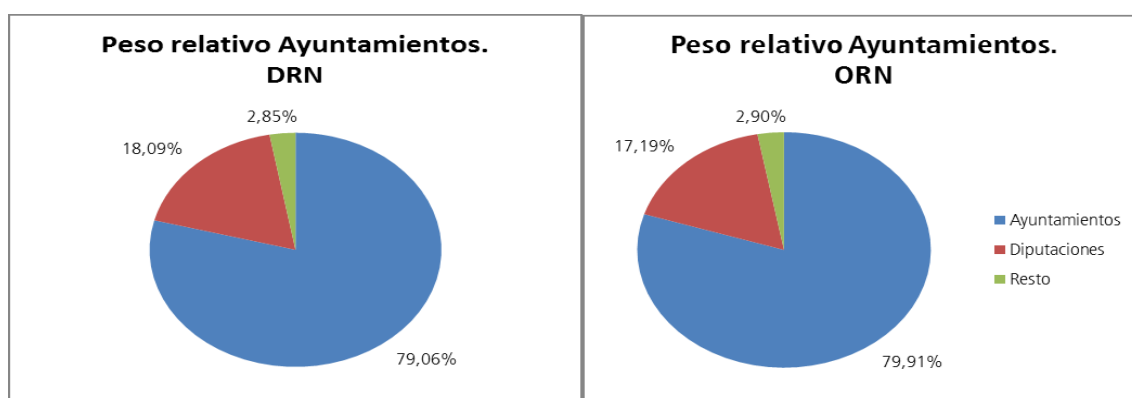

Los derechos y obligaciones reconocidas en los presupuestos de los ayuntamientos de Galicia representan unas cuantías de ingresos y gastos por habitante que se muestran en el cuadro siguiente, junto con la comparativa de las cifras de ingresos y gastos que se alcanzan en el resto de Comunidades Autónomas:

**Cuadro 32 Comparativa ingresos y gastos por habitante de los ayuntamientos a nivel nacional.**

COMUNIDAD AUTÓNOMA	INGRESO/HAB					GASTO/HAB				
	Tr1*	Tr2	Tr3	Tr4	Tr5	Tr1	Tr2	Tr3	Tr4	Tr5
Andalucía	1.253,35	976,99	948,99	875,85	1.072,28	1.147,84	886,39	883,07	792,18	978,23
Aragón	1.067,51	919,43	1.027,46	1.027,63	1.299,64	1.051,63	935,74	1.037,77	953,17	1.245,63
Canarias	1.140,09	1.070,38	1.231,42	1.002,58	1.321,84	1.074,95	962,41	1.071,25	959,17	1.248,66
Cantabria	1.217,38	923,13	991,10	849,43	991,29	1.133,55	935,01	881,50	766,30	913,75
Castilla y León	1.008,20	899,07	850,58	868,33	945,37	991,43	869,56	775,67	831,67	879,56
Castilla-La Mancha	1.001,65	818,31	816,08	846,41	950,54	952,20	817,56	780,75	790,82	915,82
Catalunya	1.411,02	1.230,35	1.263,96	1.201,61	1.269,92	1.371,72	1.162,80	1.183,88	1.121,61	1.164,52
Comunitat Valenciana	1.005,18	917,28	853,46	984,46	993,69	965,56	863,50	796,62	942,72	929,75

COMUNIDAD AUTÓNOMA	INGRESO/HAB					GASTO/HAB				
	Tr1*	Tr2	Tr3	Tr4	Tr5	Tr1	Tr2	Tr3	Tr4	Tr5
Extremadura	858,48	732,58	870,25	870,18	1.050,62	801,37	706,55	819,67	876,88	1.004,26
Galicia	927,00	695,32	722,33	715,97	817,55	908,84	674,81	696,06	709,84	778,43
Illes Balears	1.407,44	1.164,54	1.616,29	1.255,83	1.090,19	1.364,99	1.052,69	1.364,39	1.201,79	1.046,60
La Rioja	907,99	819,73	951,14	821,73	1.237,72	866,80	824,66	964,14	781,97	1.143,92
Madrid	1.538,30	1.037,65	932,04	877,46	1.047,35	1.481,79	957,56	850,65	813,43	990,97
Principado de Asturias	969,13	805,74	929,66	865,24	1.026,80	879,79	774,93	907,31	828,47	951,16
Región de Murcia	972,99	957,40	837,41	923,48	844,26	905,32	875,38	824,07	852,08	808,14
<b>TOTAL</b>	<b>1.255,82</b>	<b>998,03</b>	<b>996,21</b>	<b>954,16</b>	<b>1.053,46</b>	<b>1.202,27</b>	<b>933,97</b>	<b>928,50</b>	<b>902,52</b>	<b>986,22</b>

(\*)TR1-Más de 50.000 habitantes  
TR4-De 5.001 a 10.000 habitantes

TR2-De 20.001 a 50.000 habitantes  
TR5-Menos de 5.000 habitantes

TR3-De 10.001 a 20.000 habitantes

En el mismo se puede observar el pequeño tamaño presupuestario de los ayuntamientos gallegos comparados con sus homólogos del resto del Estado. En este sentido se registran las cifras más bajas de ingresos y gastos por habitante en todos los tramos de población, excepto en los ayuntamientos de más de 50.000 habitantes, donde sólo se supera en los ayuntamientos similares de las Comunidades Autónomas de Extremadura y La Rioja en ingresos, a los que se añaden los ayuntamientos de las Comunidades Autónomas del Principado de Asturias y Región de Murcia si se comparan los gastos por habitante en este tramo de población. El conjunto de los municipios gallegos se encuentra, por lo tanto, en el último lugar, representando sus ingresos por habitante el 75% de la media española. Esta situación, lejos de corregirse, continúa agravándose, por lo que se deberían adoptar medidas que permitan o favorezcan la convergencia municipal.

### IV.3.1 AYUNTAMIENTOS DE MÁS DE 50.000 HABITANTES

Este grupo está integrado por las siete ciudades de Galicia, que suman una población de 994.407 habitantes (36,18% del de la población total de Galicia).

El siguiente cuadro muestra la ejecución en el ejercicio 2014 de los presupuestos de ingresos y gastos de los ayuntamientos de población superior a 50.000 habitantes, así como el resultado presupuestario obtenido en el ejercicio 2014, expresados en euros.

Los derechos liquidados en el ejercicio 2014 (presupuesto agregado) alcanzaron la cifra de 921.811.761,95 euros, lo que representa un índice de ejecución del 83,08% sobre las previsiones definitivas, y supone una disminución del -2,13% respecto de los derechos liquidados en el ejercicio anterior.

**Cuadro 33 Liquidación agregada presupuesto de ingresos. Ayuntamientos tramo 1.**

LIQUIDACIÓN AGREGADA PRESUPUESTO DE INGRESOS. EJERCICIO 2014 AYUNTAMIENTOS TRAMO 1-Más de 50.000 habitantes						
CAPÍTULO	PREVISIONES DEF	% EXEC	DERECHOS RN	PESO	RECAUDADO	% COBRO
1 Impuestos directos.	366.521.254,58	101,44%	371.800.343,98	40,33%	328.746.432,88	88,42%
2 Impuestos indirectos.	27.350.979,47	96,75%	26.462.895,53	2,87%	24.023.337,10	90,78%
3 Tasas, precios públicos y otros ingresos.	182.861.148,76	104,29%	190.708.627,35	20,69%	154.228.662,20	80,87%
4 Transferencias corrientes.	290.613.729,57	97,93%	284.608.425,23	30,87%	272.247.953,74	95,66%
5 Ingresos patrimoniales.	18.048.778,36	81,32%	14.676.882,63	1,59%	11.594.199,17	79,00%
<i>Ingresos Corrientes</i>	<i>885.395.890,74</i>	<i>100,32%</i>	<i>888.257.174,72</i>	<i>96,36%</i>	<i>790.840.585,09</i>	<i>89,03%</i>
6 Enajenación de inversiones reales.	200.004,00	8,03%	16.067,19	0,00%	16.067,19	100,00%
7 Transferencias de capital.	26.279.200,94	63,10%	16.581.966,53	1,80%	11.528.957,35	69,53%
<i>Ingresos Capital</i>	<i>26.479.204,94</i>	<i>62,68%</i>	<i>16.598.033,72</i>	<i>1,80%</i>	<i>11.545.024,54</i>	<i>69,56%</i>
8 Activos financieros.	159.741.040,10	1,14%	1.818.970,06	0,20%	1.303.412,38	71,66%
9 Pasivos financieros.	37.951.433,21	39,89%	15.137.583,45	1,64%	10.381.328,77	68,58%
<i>Ingresos Financieros</i>	<i>197.692.473,31</i>	<i>8,58%</i>	<i>16.956.553,51</i>	<i>1,84%</i>	<i>11.684.741,15</i>	<i>68,91%</i>
<b>TOTAL</b>	<b>1.109.567.568,99</b>	<b>83,08%</b>	<b>921.811.761,95</b>	<b>100,00%</b>	<b>814.070.350,78</b>	<b>88,31%</b>

Las obligaciones reconocidas netas del ejercicio ascienden a 903.757.505,38 euros, lo que supone un índice de ejecución del gasto de 81,76% sobre los créditos definitivos, y un incremento del 0,20% respecto de las obligaciones del ejercicio anterior.

**Cuadro 34 Liquidación agregada presupuesto de gastos. Ayuntamientos tramo 1.**

LIQUIDACIÓN AGREGADA PRESUPUESTO DE INGRESOS. EJERCICIO 2014 AYUNTAMIENTOS TRAMO 1- Más de 50.000 habitantes						
CAPÍTULO	CRÉDITOS DEF	% EJECUCION	ORN	PESO	PAGOS	%PAGO
1 Gastos de personal.	262.976.695,07	95,34%	250.732.572,53	27,74%	250.531.114,09	99,92%
2 Gastos corrientes en bienes y servicios.	442.268.332,71	88,59%	391.813.947,83	43,35%	354.102.196,12	90,38%
3 Gastos financieros.	8.366.401,65	82,14%	6.871.770,22	0,76%	6.652.108,09	96,80%
4 Transferencias corrientes.	108.549.300,31	90,74%	98.495.485,99	10,90%	89.466.757,63	90,83%
<i>Gastos Corrientes</i>	<i>822.160.729,74</i>	<i>90,97%</i>	<i>747.913.776,57</i>	<i>82,76%</i>	<i>700.752.175,93</i>	<i>93,69%</i>
6 Inversiones reales.	176.179.729,12	42,42%	74.733.197,25	8,27%	59.244.687,15	79,27%
7 Transferencias de capital.	30.866.083,73	42,13%	13.003.446,47	1,44%	9.529.287,55	73,28%
<i>Gastos capital</i>	<i>207.045.812,85</i>	<i>42,38%</i>	<i>87.736.643,72</i>	<i>9,71%</i>	<i>68.773.974,70</i>	<i>78,39%</i>
8 Activos financieros.	3.603.709,69	46,51%	1.676.188,52	0,19%	1.667.140,52	99,46%
9 Pasivos financieros.	72.596.045,90	91,51%	66.430.896,57	7,35%	65.222.680,97	98,18%
<i>Gastos Financieros</i>	<i>76.199.755,59</i>	<i>89,38%</i>	<i>68.107.085,09</i>	<i>7,54%</i>	<i>66.889.821,49</i>	<i>98,21%</i>
<b>TOTAL</b>	<b>1.105.406.298,18</b>	<b>81,76%</b>	<b>903.757.505,38</b>	<b>100,00%</b>	<b>836.415.972,12</b>	<b>92,55%</b>

El resultado presupuestario agregado de las siete ciudades gallegas fue de 85.285.684,63 euros, presentando todas ellas un resultado positivo, y supone una disminución del -7,24% respecto del resultado presupuestario ajustado del ejercicio anterior.

**Cuadro 35 Resultado presupuestario. Ayuntamientos tramo 1.**

<b>RESULTADO PRESUPUESTARIO. EJERCICIO 2014</b>				
<b>AYUNTAMIENTOS TRAMO 1-Más de 50.000 habitantes</b>				
a. Operaciones corrientes	888.257.174,72	747.913.776,57	0,00	140.343.398,15
b. Otras operaciones no financieras	16.598.033,72	87.736.643,72	0,00	-71.138.610,00
I. Total operaciones no financieras (a+b)	904.855.208,44	835.650.420,29	0,00	69.204.788,15
II. Activos financieros	1.818.970,06	1.676.188,52	0,00	142.781,54
III. Pasivos financieros	15.137.583,45	66.430.896,57	0,00	-51.293.313,12
<b>RDO. PRESUPUESTARIO. EJERCICIO (I+II+III)</b>	<b>921.811.761,95</b>	<b>903.757.505,38</b>	<b>0,00</b>	<b>18.054.256,57</b>
IV. Créditos gastados financiados con remanentes de tesorería para gastos generales	0,00	0,00	65.987.135,95	65.987.135,95
V. Desviaciones de financiación negativas del ejercicio	0,00	0,00	31.862.843,67	31.862.843,67
VI. Desviaciones de financiación positivas del ejercicio	0,00	0,00	30.618.551,56	30.618.551,56
<b>RDO. PRESUPUESTARIO AXUSTADO (I+II+III+IV+V+VI)</b>	<b>921.811.761,95</b>	<b>903.757.505,38</b>	<b>67.231.428,06</b>	<b>85.285.684,63</b>

**IV.3.1.1 ESTRUCTURA DE LOS PRESUPUESTOS.**

En lo que respecta a la estructura del presupuesto de las siete ciudades gallegas se señala lo siguiente:

- En la vertiente de los ingresos, los de naturaleza tributaria representan el 63,89% del total de ingresos, siendo el grupo de ayuntamientos de Galicia en el que mayor presencia tienen esta fuente de ingresos. Los ingresos procedentes de otras administraciones públicas representan el 32,67% de sus ingresos totales, mientras que los ingresos procedentes del endeudamiento representan el 1,84% del total de ingresos. La disminución anual de los ingresos (-2,13%), procede fundamentalmente de la disminución de los ingresos financieros en un -46,37%, que en términos absolutos significa 14,66 millones de euros, seguido de la disminución de los ingresos por transferencias en un -3,13% (que importan 9,74 millones de euros) y de la disminución de otros ingresos (capítulos V y VI) en un -7,84% que en términos absolutos asciende a 1,25 millones de euros. Los únicos ingresos que aumentan son los de naturaleza tributaria, que aumentan un 0,96% que se traducen en 5,61 millones de euros más. Analizando esta evolución en términos acumulados desde el ejercicio 2011, se comprueba una disminución del presupuesto de ingresos del -2,94%, siendo los ingresos de naturaleza tributaria y otros ingresos los únicos que presentan variaciones positivas.
- Por lo que respecta a los gastos, el 71,10% son gastos de funcionamiento de la entidad local (capítulos I y II) y el 10,90% son gastos de transferencias (capítulo IV), representando entre ambos el 82,00% del gasto total de estos ayuntamientos. El gasto de capital (Capítulos VI y VII) representa el 9,71% y la carga financiera (Capítulos III y IX) el 8,11%. Comparando estos datos con los de los ejercicios anteriores, se observa como el incremento global del presupuesto de

gastos (0,20%) viene causada fundamentalmente por el aumento del gasto corriente en un 1,42% y de las transferencias corrientes en un 0,74%, así como por la disminución de la carga financiera en un -8,00% y del gasto de capital en un -1,06%. En términos acumulados, la carga financiera de la deuda y los gastos por transferencias son los únicos que aumentan interanualmente desde el ejercicio 2011.

### Cuadro 36 Estructura del presupuesto. Ayuntamientos tramo 1

INGRESOS	2011	2012	2013	2014	VARIACIÓN 2014	ACUMULADA
Tributos	573.516.664,40	565.265.085,08	583.358.828,68	588.971.866,86	0,96%	2,69%
Transferencias	308.051.318,48	291.576.638,58	310.930.507,44	301.190.391,76	-3,13%	-2,23%
Endeudamiento	55.563.287,94	54.711.006,56	31.616.551,59	16.956.553,51	-46,37%	-69,48%
Otros	12.587.886,43	11.488.033,90	15.943.318,37	14.692.949,82	-7,84%	16,72%
<b>TOTAL</b>	<b>949.719.157,25</b>	<b>923.040.764,12</b>	<b>941.849.206,08</b>	<b>921.811.761,95</b>	<b>-2,13%</b>	<b>-2,94%</b>

GASTOS	2011	2012	2013	2014	VARIACIÓN 2014	ACUMULADA
Gasto Corriente	644.230.417,21	611.732.598,72	633.560.757,57	642.546.520,36	1,42%	-0,26%
Carga Financiera	58.879.019,56	55.115.548,51	79.681.011,76	73.302.666,79	-8,00%	24,50%
Transferencias Corrientes	92.563.216,49	96.871.689,64	97.769.979,07	98.495.485,99	0,74%	6,41%
Gasto capital	168.204.281,72	91.332.136,44	88.674.998,63	87.736.643,72	-1,06%	-47,84%
Otros	2.024.147,49	1.793.573,12	2.290.110,26	1.676.188,52	-26,81%	-17,19%
<b>TOTAL</b>	<b>965.901.082,47</b>	<b>856.845.546,43</b>	<b>901.976.857,29</b>	<b>903.757.505,38</b>	<b>0,20%</b>	<b>-6,43%</b>

El siguiente cuadro refleja los ingresos por habitante contabilizados en los capítulos I a III, las transferencias así como los ingresos financieros por habitante, junto con sus correspondientes índices. Se aprecia que los ayuntamientos de Ferrol y Vigo están por debajo de la media en ingresos tributarios por habitante; son los ayuntamientos de Ferrol, Santiago de Compostela y A Coruña los que reciben ingresos procedentes de otras Administraciones Públicas por encima de la media. Finalmente, en cuanto a los ingresos financieros, destaca la situación de A Coruña y en menor medida de Vigo.

### Cuadro 37 Detalle de la estructura del presupuesto. Ayuntamientos tramo 1

ENTIDAD	TRIBUTARIOS	ÍNDICE	TRANSFERENCIAS	ÍNDICE	FINANCIEROS 2013	ÍNDICE
A Coruña - P1503000J	644,09	108,75	304,79	100,63	32,98	193,43
Ferrol - P1503700E	398,76	67,33	332,47	109,77	13,06	76,60
Lugo - P2702800J	610,54	103,08	258,02	85,19	0,87	5,10
Ourense - P3205500F	691,03	116,67	302,17	99,77	4,21	24,69
Pontevedra - P3603800H	603,36	101,87	286,73	94,67	12,73	74,66
Santiago de Compostela - P1507900G	627,56	105,96	359,68	118,75	10,9	63,93
Vigo - P3605700H	539,02	91,01	295,59	97,59	18,06	105,92
<b>TOTAL</b>	<b>592,28</b>	<b>100,00</b>	<b>302,88</b>	<b>100,00</b>	<b>17,05</b>	<b>100,00</b>

Dado que en los capítulos I a III conviven tributos estatales con locales, y dado el diferente sistema de financiación de las entidades locales, la mejor aproximación al estudio del esfuerzo tributario, que las entidades locales exigen a sus habitantes, se obtiene del análisis de la recaudación per cápita de los tributos de competencia local:

### Cuadro 38 Ingreso tributario por habitante. Ayuntamientos tramo 1.

ENTIDAD	IBI	ÍNDICE	IAE	ÍNDICE	ICIO	ÍNDICE	IVTM	ÍNDICE	IIVTNU	ÍNDICE
A Coruña - P1503000J	251,12	102,75	41,49	109,65	10,52	130,04	47,27	93,70	23,79	100,21
Ferrol - P1503700E	218,69	89,48	27,51	72,70	8,48	104,82	46,38	91,93	13,49	56,82
Lugo - P2702800J	217,38	88,94	43,24	114,27	4,76	58,84	58,17	115,30	19,85	83,61
Ourense - P3205500F	295,46	120,89	14,19	37,50	4,67	57,73	50,17	99,44	47,2	198,82
Pontevedra - P3603800H	209,36	85,66	32,37	85,54	7,08	87,52	50,53	100,16	10,08	42,46
Santiago de Compostela - P1507900G	312,96	128,05	28,98	76,59	16,47	203,58	52,81	104,68	20,32	85,59
Vigo - P3605700H	223,11	91,29	48,46	128,07	5,89	72,81	50,81	100,71	23,88	100,59
<b>TOTAL</b>	<b>244,41</b>	<b>100,00</b>	<b>37,84</b>	<b>100,00</b>	<b>8,09</b>	<b>100,00</b>	<b>50,45</b>	<b>100,00</b>	<b>23,74</b>	<b>100,00</b>

Destaca el IBI por habitante de los ayuntamientos de Santiago de Compostela y Ourense, el IAE por habitante del ayuntamientos de Vigo y Lugo, el ICIO por habitante de Santiago de Compostela y A Coruña, el IVTM de Lugo, y el IIVTNU de Ourense.

### IV.3.1.2. EVOLUCIÓN DE LAS MAGNITUDES PRESUPUESTARIAS

Las siete ciudades presentan ahorro bruto positivo, reflejando, por lo tanto, la capacidad de las entidades para financiar con recursos propios las inversiones y la amortización de la deuda. Es un resultado peor que el obtenido en el ejercicio pasado (-6,34%) debido al peor comportamiento de esta magnitud en este grupo de ayuntamientos, excepción hecha de los ayuntamientos de Lugo, Ourense y Pontevedra.

### Cuadro 39 Ahorro Bruto. Ayuntamientos tramo 1.

DESCRIPCIÓN	2011	2012	2013	2014	% Variac. 2014/2013
Ingresos por Operaciones Corrientes (Cap. I a V)	856.816.912,41	846.220.338,86	889.200.241,21	888.257.174,72	-0,11%
Gastos por operaciones corrientes (Cap. I a IV)	744.268.622,41	717.078.847,37	739.361.408,65	747.913.776,57	1,16%
<b>AHORRO BRUTO</b>	<b>112.548.290,00</b>	<b>129.141.491,49</b>	<b>149.838.832,56</b>	<b>140.343.398,15</b>	<b>-6,34%</b>
A Coruña - P1503000J	23.904.474,40	24.430.518,56	40.506.800,39	35.734.071,02	-11,78%
Ferrol - P1503700E	1.426.857,83	4.556.136,45	13.987.244,59	7.579.189,27	-45,81%
Lugo - P2702800J	9.572.273,27	15.521.888,11	12.246.648,50	16.757.564,47	36,83%
Ourense - P3205500F	12.389.239,92	13.573.836,10	20.404.133,14	21.281.332,69	4,30%
Pontevedra - P3603800H	10.552.487,96	14.201.553,61	14.247.855,97	16.141.704,62	13,29%
Santiago de Compostela - P1507900G	31.403.307,17	19.964.442,02	14.991.945,59	12.301.617,06	-17,95%
Vigo - P3605700H	23.299.649,45	36.893.116,64	33.454.204,38	30.547.919,02	-8,69%

E igualmente las siete ciudades presentan una situación de superávit por operaciones no

financieras, que les permite poder financiar sus gastos sin necesidad de acudir a nuevo endeudamiento. Es un resultado peor que el obtenido en el ejercicio anterior (-15,81%), produciéndose notables retrocesos de esta magnitud en los ayuntamientos de A Coruña, Ferrol y Santiago de Compostela, aunque manteniéndose su carácter positivo en todos ellos.

#### Cuadro 40 Superávit no financiero. Ayuntamientos tramo 1.

DESCRIPCIÓN	2011	2012	2013	2014	% Variac. 2014/2013
Total Ingresos no financieros (Cap I a VII)	894.155.869,31	868.329.757,56	910.232.654,49	904.855.208,44	-0,59%
Total Gastos no Financieros (Cap I a VII)	912.472.904,13	808.410.983,81	828.036.407,28	835.650.420,29	0,92%
<b>Superávit/Déficit no financiero</b>	<b>-18.317.034,82</b>	<b>59.918.773,75</b>	<b>82.196.247,21</b>	<b>69.204.788,15</b>	<b>-15,81%</b>
A Coruña - P1503000J	-5.314.921,01	8.609.859,82	4.885.323,74	2.360.047,26	-51,69%
Ferrol - P1503700E	-5.662.123,13	1.769.222,28	12.357.488,81	1.341.203,43	-89,15%
Lugo - P2702800J	-8.728.549,94	11.142.514,25	11.460.946,34	13.920.553,75	21,46%
Ourense - P3205500F	-763.478,06	5.455.893,00	18.712.645,38	18.020.529,71	-3,70%
Pontevedra - P3603800H	-6.404.303,13	2.180.451,50	948.295,66	5.181.233,15	446,37%
Santiago de Compostela - P1507900G	21.641.415,15	16.341.789,81	12.012.600,28	6.554.514,13	-45,44%
Vigo - P3605700H	-13.085.074,70	14.419.043,09	21.818.947,00	21.826.706,72	0,04%

Esta situación de superávit no financiero permite a estos ayuntamientos financiar sus gastos sin necesidad de acudir a nuevo endeudamiento, lo que se traduce en la disminución del saldo vivo del endeudamiento en un importe de -51.293.313,12 euros, reduciendo todos ellos su endeudamiento neto.

#### Cuadro 41 Variación endeudamiento. Ayuntamientos tramo 1.

DESCRIPCIÓN	2011	2012	2013	2014	% Variac. 2014/2013
Ingresos Cap IX Pasivos Financieros	53.540.089,37	52.837.634,43	29.780.195,11	15.137.583,45	-49,17%
Gastos Cap IX Pasivos Financieros	51.404.030,85	46.640.989,50	71.650.339,75	66.430.896,57	-7,28%
<b>Incremento (+)/Disminución (-) endeudam</b>	<b>2.136.058,52</b>	<b>6.196.644,93</b>	<b>-41.870.144,64</b>	<b>-51.293.313,12</b>	<b>22,51%</b>
A Coruña - P1503000J	392.017,96	6.594.556,78	2.479.183,22	-4.069.211,13	-264,14%
Ferrol - P1503700E	4.585.636,31	2.414.933,03	-1.810.996,56	-2.261.682,42	24,89%
Lugo - P2702800J	2.308.356,00	-4.259.704,31	-9.020.389,16	-6.189.272,42	-31,39%
Ourense - P3205500F	3.411.105,31	-289.653,96	-7.472.105,73	-12.079.673,35	61,66%
Pontevedra - P3603800H	1.589.934,51	-2.635.152,60	-1.228.293,29	-3.216.383,80	161,86%
Santiago de Compostela - P1507900G	-8.244.958,80	4.765.448,15	-7.915.479,02	-11.246.245,64	42,08%
Vigo - P3605700H	-1.906.032,77	-393.782,16	-16.902.064,10	-12.230.844,36	-27,64%



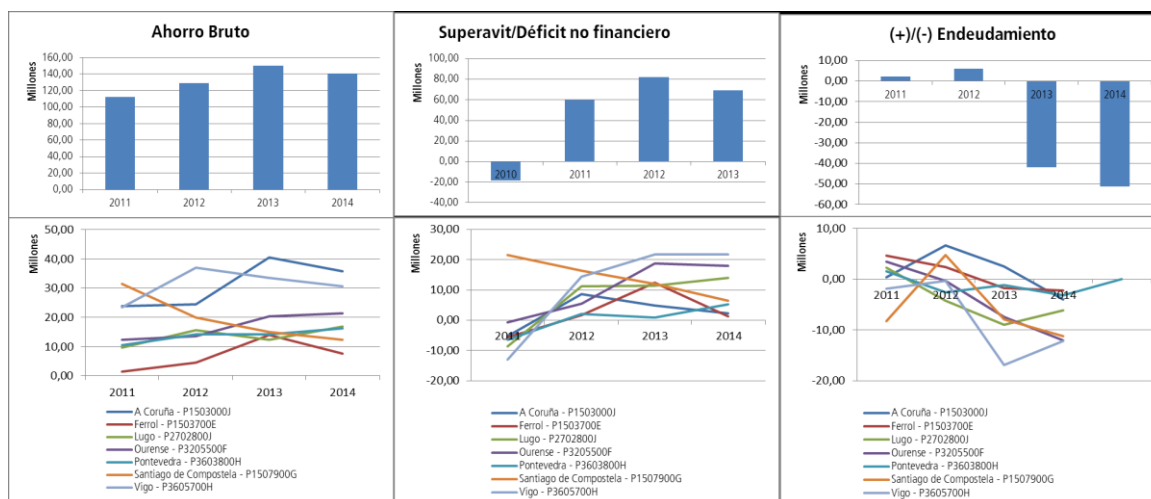

#### IV.3.1.3. REMANENTE DE TESORERÍA

El remanente de tesorería indica la capacidad, de la entidad local, para hacer frente a sus deudas a corto plazo a fin de ejercicio. Su importe agregado alcanza un valor de 179.240.598,02 euros, representando los saldos de dudoso cobro el 62,25% del total de derechos pendientes de cobro a fin de ejercicio.

**Cuadro 42 Remanente de tesorería. Ayuntamientos tramo 1.**

APUNTE	2011	2012	2013	2014	Variación
1. Fondos líquidos	238.066.379,49	251.918.975,16	235.242.009,20	214.433.097,72	-8,85%
2. Derechos pendientes de cobro	356.355.892,62	339.000.908,67	341.154.686,59	345.769.137,04	1,35%
3. Obligaciones pendientes de pago	156.260.477,88	136.838.087,47	119.464.019,81	118.096.039,76	-1,15%
I. Remanente de tesorería total (1+2-3)	438.161.794,23	454.081.796,36	456.932.675,98	442.106.195,00	-3,24%
II. Saldos de dudoso cobro	197.705.778,90	212.626.047,45	213.256.849,37	215.242.611,67	0,93%
III. Exceso de financiación afectado	91.082.692,28	62.735.026,34	57.034.518,41	47.622.985,31	-16,50%
<b>IV. Remanente tesorería gastos generales</b>	<b>149.373.323,05</b>	<b>178.720.722,57</b>	<b>186.641.308,20</b>	<b>179.240.598,02</b>	<b>-3,97%</b>
A Coruña - P1503000J	10.142.891,36	16.670.996,27	15.788.103,02	7.643.900,95	-51,58%
Ferrol - P1503700E	6.502.702,03	5.771.664,63	10.149.578,05	6.827.861,59	-32,73%
Lugo - P2702800J	14.805.325,04	21.580.624,03	23.011.963,32	29.039.973,83	26,20%
Ourense - P3205500F	20.550.395,72	29.023.909,25	38.357.509,63	43.405.637,69	13,16%
Pontevedra - P3603800H	17.890.415,79	14.122.670,30	13.645.433,37	12.291.564,39	-9,92%
Santiago de Compostela - P1507900G	-860.147,35	2.508.692,29	5.286.340,85	1.885.157,69	-64,34%
Vigo - P3605700H	80.341.740,46	89.042.165,80	80.402.379,96	78.146.501,88	-2,81%
<b>Saldo 413</b>	<b>18.390.056,18</b>	<b>14.984.322,07</b>	<b>15.631.020,87</b>	<b>20.800.814,95</b>	<b>33,07%</b>
A Coruña - P1503000J	8.009.770,60	7.832.899,99	5.567.926,69	4.547.455,99	-18,33%
Ferrol - P1503700E	8.118.739,50	1.812.920,57	2.541.344,74	10.415,38	-99,59%
Lugo - P2702800J	0,00	1.085.806,56	893.128,76	968.476,82	8,44%
Ourense - P3205500F	0,00	0,00	1.451.594,02	9.304.548,98	540,99%
Pontevedra - P3603800H	0,00	104.151,63	259.296,47	16.141,79	-93,77%
Santiago de Compostela - P1507900G	2.261.546,08	1.646.857,07	651.734,85	151.491,05	-76,76%
Vigo - P3605700H	0,00	2.501.686,25	4.265.995,34	5.802.284,94	36,01%

Todos los ayuntamientos de más de 50.000 habitantes presentan un remanente de tesorería positivo.

Sin embargo, esta cifra de remanente de tesorería debe corregirse por la existencia de obligaciones vencidas y exigibles no imputadas al presupuesto. Estas obligaciones se recogen en la cuenta 413 y ascienden a un importe total de 20.800.814,95 euros, con un importante aumento del 33,07% respecto de las cifras alcanzadas en el ejercicio anterior, aumento que se produce exclusivamente en el ayuntamiento de Ourense, que declara un aumento de 7,85 millones de euros en las facturas pendientes de imputar al presupuesto.

Esta cuantía de obligaciones pendientes de imputar al presupuesto debe ser minorada del remanente de tesorería para gastos generales, a pesar de lo cual las cifras de todos los ayuntamientos siguen siendo positivas.

#### IV.3.1.4. COMPARATIVA NACIONAL

Finalmente, la comparativa de ingresos y gastos por habitantes de los ayuntamientos de tramo 1 con sus homólogos del resto del Estado, muestra los siguientes resultados:

COMUNIDAD AUTÓNOMA	INGRESO/HAB					GASTO/HAB				
	2011	2012	2013	2014	ÍNDICE	2011	2012	2013	2014	ÍNDICE
Andalucía	1.161,47	1.398,28	1.215,16	1.253,35	99,80	1.154,93	1.114,29	1.068,07	1.147,84	95,47%
Aragón	995,03	1.230,05	1.070,08	1.067,51	85,01%	1.031,06	1.122,16	1.029,00	1.051,63	87,47%
Canarias	991,26	1.201,26	1.062,41	1.140,09	90,78%	981,71	1.043,94	983,88	1.074,95	89,41%
Cantabria	1.017,93	1.102,59	1.056,18	1.217,38	96,94%	1.019,49	988,90	993,51	1.133,55	94,28%
Castilla y León	959,01	1.120,37	963,45	1.008,20	80,28%	1.009,82	961,93	892,00	991,43	82,46%
Castilla-La Mancha	973,76	1.117,48	931,14	1.001,65	79,76%	1.009,95	884,33	861,79	952,20	79,20%
Catalunya	1.329,51	1.361,53	1.318,76	1.411,02	112,36%	1.354,71	1.259,71	1.232,83	1.371,72	114,09%
Comunitat Valenciana	898,92	1.046,07	920,68	1.005,18	80,04%	957,42	953,95	875,46	965,56	80,31%
Extremadura	836,14	947,23	900,43	858,48	68,36%	939,36	829,36	784,00	801,37	66,65%
Galicia	949,86	923,13	942,88	927,00	73,82%	966,05	856,93	902,96	908,84	75,59%
Illes Balears	1.169,83	1.386,81	1.258,81	1.407,44	112,07%	1.237,70	1.197,56	1.220,17	1.364,99	113,53%
La Rioja	938,13	844,23	836,74	907,99	72,30%	948,85	805,04	835,65	866,80	72,10%
Madrid	1.278,54	1.522,96	1.429,41	1.538,30	122,49%	1.271,58	1.215,26	1.255,79	1.481,79	123,25%
Principado de Asturias	911,73	879,61	957,45	969,13	77,17%	914,18	863,05	929,99	879,79	73,18%
Región de Murcia	1.023,45	1.012,02	911,51	972,99	77,48%	1.003,37	853,15	844,81	905,32	75,30%
<b>TOTAL</b>	1.136,35	1.287,78	1.186,42	1.255,82	100,00%	1.150,75	1.098,29	1.081,88	1.202,27	100,00%

Las siete ciudades gallegas registran un ingreso por habitante que representa el 73,81% de la media española, mientras que el gasto por habitante representa el 75,59% de la media española. Este cuadro permite observar como la situación empeora con respecto a ejercicios anteriores. El peso presupuestario de los ayuntamientos del tramo 1 es escaso, y las diferencias con sus homólogos del resto del Estado se incrementan. Las cifras de ingreso por habitante que presentan son de las más bajas del Estado, superando solo a las de los ayuntamientos de

Extremadura y de La Rioja, disminuyendo el peso relativo de los mismos con respecto al ejercicio anterior, en el que el índice era del 79,47% de la media nacional.

En materia de gastos, la situación es similar, presentándose unas cifras de gasto por habitante alejadas de la media, aunque superiores a las que se presentan en las comunidades autónomas de Extremadura, La Rioja, Principado de Asturias y Murcia. Esta situación también empeora con respecto al ejercicio anterior, en lo que el gasto por habitante representaba el 83,46% de la media nacional de los ayuntamientos de tamaño similar.

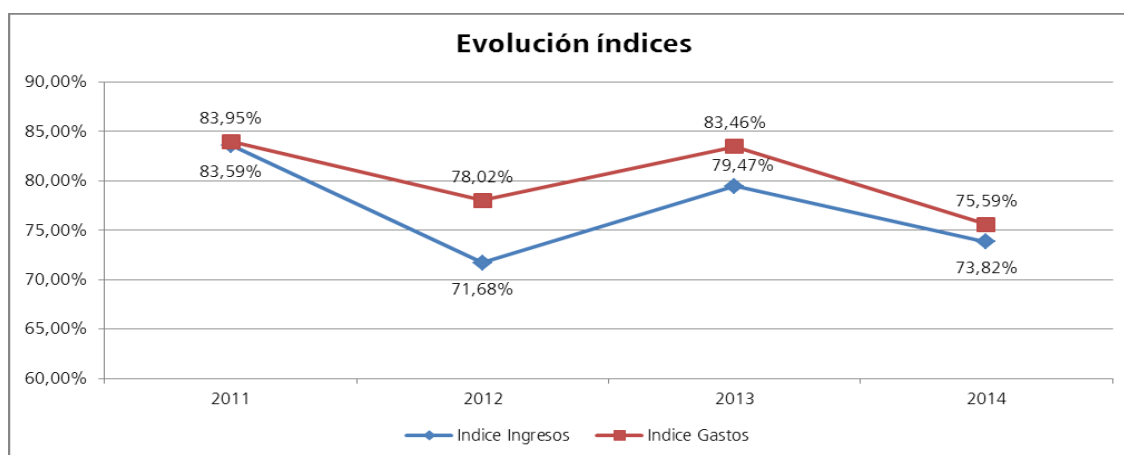

### IV.3.2 AYUNTAMIENTOS DE 20.001 A 50.000 HABITANTES

Este grupo está integrado por 15 ayuntamientos, que suman una población de 431.272 habitantes (15,69% del total).

El siguiente cuadro muestra la ejecución en el ejercicio 2014 de los presupuestos de ingresos y gastos de los ayuntamientos de población de 20.001 a 50.000 habitantes, así como el resultado presupuestario obtenido en el ejercicio 2014, expresados en euros.

Los derechos liquidados en el ejercicio 2014 (presupuesto agregado) alcanzaron la cifra de 299.872.728,10 euros, lo que representa un índice de ejecución del 81,76% sobre las previsiones definitivas, y supone un incremento del 0,09% respecto de los derechos liquidados en el ejercicio anterior.

## Cuadro 43 Liquidación agregada presupuesto de ingresos. Ayuntamientos tramo 2.

LIQUIDACIÓN AGREGADA PRESUPUESTO DE INGRESOS. EJERCICIO 2014 AYUNTAMIENTOS TRAMO 2- De 20.001 a 50.000 habitantes						
CAPÍTULO	PREVISIONES DEF	% EXEC	DERECHOS RN	PESO	RECAUDADO	% COBRO
1 Impuestos directos.	101.796.664,25	102,27%	104.108.934,54	34,72%	97.528.084,86	93,68%
2 Impuestos indirectos.	4.568.492,69	50,66%	2.314.525,33	0,77%	2.101.237,48	90,78%
3 Tasas, precios públicos y otros ingresos.	58.982.300,97	97,90%	57.743.919,97	19,26%	48.717.783,02	84,37%
4 Transferencias corrientes.	116.667.908,24	100,50%	117.249.532,52	39,10%	112.725.108,86	96,14%
5 Ingresos patrimoniales.	2.156.028,03	98,51%	2.123.966,38	0,71%	2.005.095,79	94,40%
<i>Ingresos Corrientes</i>	<i>284.171.394,18</i>	<i>99,78%</i>	<i>283.540.878,74</i>	<i>94,55%</i>	<i>263.077.310,01</i>	<i>92,78%</i>
6 Enajenación de inversiones reales.	13.623,00	1384,58%	188.621,08	0,06%	37.619,04	19,94%
7 Transferencias de capital.	29.830.114,76	45,00%	13.424.699,76	4,48%	12.467.572,70	92,87%
<i>Ingresos Capital</i>	<i>29.843.737,76</i>	<i>45,62%</i>	<i>13.613.320,84</i>	<i>4,54%</i>	<i>12.505.191,74</i>	<i>91,86%</i>
8 Activos financieros.	46.448.038,84	0,78%	361.145,02	0,12%	257.993,56	71,44%
9 Pasivos financieros.	6.294.302,32	37,45%	2.357.383,50	0,79%	2.357.383,50	100,00%
<i>Ingresos Financieros</i>	<i>52.742.341,16</i>	<i>5,15%</i>	<i>2.718.528,52</i>	<i>0,91%</i>	<i>2.615.377,06</i>	<i>96,21%</i>
<b>TOTAL</b>	<b>366.757.473,10</b>	<b>81,76%</b>	<b>299.872.728,10</b>	<b>100,00%</b>	<b>278.197.878,81</b>	<b>92,77%</b>

Las obligaciones reconocidas netas del ejercicio ascienden a 291.027.710,02 euros, lo que supone un índice de ejecución del gasto de 80,62% sobre los créditos definitivos y un incremento del 0,12% respecto de las obligaciones del ejercicio anterior.

## Cuadro 44 Liquidación agregada presupuesto de gastos. Ayuntamientos tramo 2.

LIQUIDACIÓN AGREGADA PRESUPUESTO DE GASTOS. EJERCICIO 2014 AYUNTAMIENTOS TRAMO 2- De 20.001 a 50.000 habitantes						
CAPÍTULO	CRÉDITOS DEF	% EJECUCIÓN	ORN	PESO	PAGOS	%PAGO
1 Gastos de personal.	102.722.408,84	94,20%	96.766.224,71	33,25%	96.007.975,54	99,22%
2 Gastos corrientes en bienes y servic.	135.271.929,83	91,12%	123.263.180,59	42,35%	109.164.660,77	88,56%
3 Gastos financieros.	4.618.438,50	74,83%	3.456.157,37	1,19%	3.213.909,00	92,99%
4 Transferencias corrientes.	15.712.484,18	83,13%	13.061.095,13	4,49%	10.415.692,25	79,75%
<i>Gastos Corrientes</i>	<i>258.325.261,35</i>	<i>91,57%</i>	<i>236.546.657,80</i>	<i>81,28%</i>	<i>218.802.237,56</i>	<i>92,50%</i>
6 Inversiones reales.	81.071.154,87	42,20%	34.210.274,11	11,75%	27.829.127,59	81,35%
7 Transferencias de capital.	1.170.527,29	56,00%	655.541,76	0,23%	511.575,87	78,04%
<i>Gastos capital</i>	<i>82.241.682,16</i>	<i>42,39%</i>	<i>34.865.815,87</i>	<i>11,98%</i>	<i>28.340.703,46</i>	<i>81,29%</i>
8 Activos financieros.	644.962,67	57,96%	373.815,64	0,13%	373.815,64	100,00%
9 Pasivos financieros.	19.791.911,74	97,22%	19.241.420,71	6,61%	15.341.347,24	79,73%
<i>Gastos Financieros</i>	<i>20.436.874,41</i>	<i>95,98%</i>	<i>19.615.236,35</i>	<i>6,74%</i>	<i>15.715.162,88</i>	<i>80,12%</i>
<b>TOTAL</b>	<b>361.003.817,92</b>	<b>80,62%</b>	<b>291.027.710,02</b>	<b>100,00%</b>	<b>262.858.103,90</b>	<b>90,32%</b>

El resultado presupuestario agregado fue de 24.718.819,11 euros, presentando todas ellos un resultado positivo, y supone una disminución del -9,37% respecto del resultado presupuestario

ajustado del ejercicio anterior.

#### Cuadro 45 Resultado presupuestario. Ayuntamientos tramo 2.

RESULTADO PRESUPUESTARIO. EJERCICIO 2014 AYUNTAMIENTOS TRAMO 2-De 20.001 a 50.000 habitantes				
ESTADO	DRN	ORN	AJUSTES	RESULTADO
a. Operaciones corrientes	283.540.878,74	236.546.657,80	0,00	46.994.220,94
b. Otras operaciones no financieras	13.613.320,84	34.865.815,87	0,00	-21.252.495,03
I. Total operaciones no financieras (a+b)	297.154.199,58	271.412.473,67	0,00	25.741.725,91
II. Activos financieros	361.145,02	373.815,64	0,00	-12.670,62
III. Pasivos financieros	2.357.383,50	19.241.420,71	0,00	-16.884.037,21
RDO. PRESUPUESTARIO. EJERCICIO (I+II+III)	299.872.728,10	291.027.710,02	0,00	8.845.018,08
IV. Créditos gastados financiados con remanentes de tesorería	0,00	0,00	9.942.825,61	9.942.825,61
V. Desviaciones de financiación negativas del ejercicio	0,00	0,00	15.914.147,39	15.914.147,39
VI. Desviaciones de financiación positivas del ejercicio	0,00	0,00	9.983.171,97	9.983.171,97
<b>RDO. PRESUPUESTARIO AJUSTADO (I+II+III+IV+V+VI)</b>	<b>299.872.728,10</b>	<b>291.027.710,02</b>	<b>15.873.801,03</b>	<b>24.718.819,11</b>

#### IV.3.2.1 ESTRUCTURA DE LOS PRESUPUESTOS.

En lo que respecta a la estructura del presupuesto de los ayuntamientos de entre 20.001 a 50.000 habitantes, se señala lo siguiente:

- En la vertiente de los ingresos, los de naturaleza tributaria representan el 54,75% del total de ingresos. Los ingresos procedentes de otras administraciones públicas representan el 43,58% de sus ingresos totales, mientras que los ingresos procedentes del endeudamiento representan el 0,91% del total de ingresos. El incremento anual de los ingresos (0,09%) procede fundamentalmente del aumento de los ingresos procedentes de los tributos, que suben un 4,91% (lo que significa en términos absolutos 7,68 millones de euros); de los ingresos procedentes de las transferencias, que suben un 0,56% (en términos absolutos 0,73 millones de euros); y de los ingresos procedentes de los capítulos V y VI, que aumentan un 22,92%, que se traducen en 0,43 millones de euros. Estas subidas se compensan con la disminución de los recursos procedentes del endeudamiento en un -75,89% o 8,56 millones de euros, para alcanzar el incremento final del indicado 0,09%.
- Por lo que respecta a los gastos, el 75,60% son gastos de funcionamiento de la entidad local (capítulos I y II) y el 11,98% son gastos de capital (Capítulos VI y VII), representando entre ambos el 87,58% del gasto total de estos ayuntamientos. El gasto de transferencias (Capítulo IV) representa el 4,49% y la carga financiera (Capítulos III y IX) el 7,80%. Comparando estos datos con los de los ejercicios anteriores, se observa como el incremento global del presupuesto de gastos (0,12%) viene causado fundamentalmente por el aumento del gasto corriente del 3,83%

y de la carga financiera de capital en un 8,38%, disminuyendo el resto de conceptos de gasto.

#### Cuadro 46 Estructura del presupuesto. Ayuntamientos tramo 2.

INGRESOS	2011	2012	2013	2014	VARIACIÓN 2014	ACUMULADA
Tributos	148.313.721,64	160.173.645,66	156.485.390,67	164.167.379,84	4,91%	10,69%
Transferencias	136.075.505,78	128.174.593,45	129.949.072,69	130.674.232,28	0,56%	-3,97%
Endeudamiento	16.645.626,48	28.266.085,04	11.274.467,55	2.718.528,52	-75,89%	-83,67%
Otros	2.545.157,30	3.601.346,24	1.881.341,43	2.312.587,46	22,92%	-9,14%
<b>TOTAL</b>	<b>303.580.011,20</b>	<b>320.215.670,39</b>	<b>299.590.272,34</b>	<b>299.872.728,10</b>	<b>0,09%</b>	<b>-1,22%</b>
GASTOS	2011	2012	2013	2014	VARIACION 2014	ACUMULADA
Gasto Corriente	216.256.508,30	213.427.545,00	211.913.372,60	220.029.405,30	3,83%	1,74%
Carga Financiera	16.081.490,24	19.367.909,65	20.943.081,28	22.697.578,08	8,38%	41,14%
Transferencias Corrientes	16.591.053,77	13.395.294,92	14.627.262,66	13.061.095,13	-10,71%	-21,28%
Gasto capital	69.251.713,01	36.586.194,04	42.685.353,19	34.865.815,87	-18,32%	-49,65%
Otros	299.045,77	240.771,22	507.674,26	373.815,64	-26,37%	25,00%
<b>TOTAL</b>	<b>318.479.811,09</b>	<b>283.017.714,83</b>	<b>290.676.743,99</b>	<b>291.027.710,02</b>	<b>0,12%</b>	<b>-8,62%</b>

El siguiente cuadro refleja los ingresos por habitante contabilizados en los capítulos I a III, las transferencias, así como los ingresos financieros por habitante, junto con sus correspondientes índices. Se aprecia que 8 ayuntamientos están por debajo de la media en ingresos tributarios por habitante, siendo los peores Cangas, A Estrada y Pontearreas; 7 ayuntamientos están igualmente por debajo de la media en el concepto de ingreso por transferencias por habitante siendo los de Ames y Redondela; finalmente, en cuanto a los ingresos financieros, destaca la situación de A Estrada, Ribeira y Cambre, con valores muy por encima de la media.

#### Cuadro 47 Detalle da estrutura do presupuesto. Ayuntamientos tramo 2.

ENTIDADE	TRIBUTARIOS	ÍNDICE	TRANSFERENCIAS	ÍNDICE	FINANCIEROS	ÍNDICE
A Estrada - P3601700B	238,94	62,77	340,60	112,41	36,35	576,98
Ames - P1500200I	429,53	112,84	259,14	85,52	0,21	3,33
Arteixo - P1500500B	648,37	170,33	318,04	104,96	1,20	19,05
Cambre - P1501700G	333,98	87,74	299,45	98,83	8,78	139,37
Cangas - P3600800A	220,55	57,94	299,53	98,85	0,00	0,00
Carballo - P1501900C	366,49	96,28	304,01	100,33	3,30	52,38
Culleredo - P1503100H	350,76	92,15	290,54	95,89	0,46	7,30
Lalín - P3602400H	440,13	115,62	329,21	108,65	0,00	0,00
Marín - P3602600C	291,47	76,57	311,85	102,92	2,39	37,94
Narón - P1505500G	450,17	118,26	319,66	105,50	0,77	12,22
Oleiros - P1505900I	423,60	111,28	265,87	87,75	0,49	7,78
Pontearreas - P3604200J	282,94	74,33	311,43	102,78	0,00	0,00
Redondela - P3604500C	308,77	81,11	261,12	86,18	3,26	51,75
Ribeira - P1507400H	396,07	104,05	369,67	122,00	36,46	578,73
Vilagarcía de Arousa - P3606000B	401,51	105,48	293,89	96,99	9,70	153,97
<b>Total</b>	<b>380,66</b>	<b>100,00</b>	<b>303,00</b>	<b>100,00</b>	<b>6,30</b>	<b>100,00</b>

Dado que en los capítulos I al III conviven tributos estatales con locales, y dado el diferente sistema de financiación de las entidades locales, la mejor aproximación al estudio del esfuerzo tributario que las entidades locales exigen a sus habitantes, se obtiene del análisis de la recaudación per cápita de los tributos de competencia local:

#### Cuadro 48 Ingreso tributario por habitante. Ayuntamientos tramo 2.

ENTIDADE LOCAL	IBI	ÍNDICE	IAE	ÍNDICE	ICIO	ÍNDICE	IVTM	ÍNDICE	IIVTNU	ÍNDICE
A Estrada - P3601700B	108,60	66,64	12,72	57,92	2,81	52,33	43,49	95,52	3,65	33,36
Ames - P1500200I	190,72	117,03	10,56	48,09	-0,64	-11,92	33,71	74,04	6,88	62,89
Arteixo - P1500500B	245,56	150,68	88,70	403,92	54,01	1005,77	49,03	107,69	32,97	301,37
Cambre - P1501700G	146,18	89,70	20,36	92,71	4,76	88,64	53,97	118,54	6,70	61,24
Cangas - P3600800A	109,87	67,42	7,80	35,52	11,22	208,94	47,46	104,24	1,82	16,64
Carballo - P1501900C	162,77	99,88	8,78	39,98	1,57	29,24	42,23	92,75	5,61	51,28
Culleredo - P1503100H	186,99	114,74	19,28	87,80	-15,10	-281,19	52,01	114,23	9,50	86,84
Lalín - P3602400H	188,53	115,68	21,57	98,22	11,87	221,04	43,64	95,85	16,34	149,36
Marín - P3602600C	91,89	56,38	9,38	42,71	3,02	56,24	39,30	86,32	2,23	20,38
Narón - P1505500G	195,29	119,83	37,53	170,90	4,97	92,55	44,46	97,65	14,58	133,27
Oleiros - P1505900I	195,88	120,19	11,05	50,32	14,35	267,23	41,29	90,69	18,09	165,36
Ponteareas - P3604200J	107,80	66,15	20,35	92,67	0,74	13,78	46,09	101,23	3,12	28,52
Redondela - P3604500C	138,23	84,82	16,50	75,14	7,89	146,93	52,00	114,21	22,83	208,68
Ribeira - P1507400H	148,58	91,17	11,58	52,73	-17,56	-327,00	46,14	101,34	4,23	38,67
Vilagarcía de Arousa - P3606000B	167,39	102,71	20,84	94,90	-4,97	-92,55	48,41	106,33	7,78	71,12
<b>Total</b>	<b>162,97</b>	<b>100,00</b>	<b>21,96</b>	<b>100,00</b>	<b>5,37</b>	<b>100,00</b>	<b>45,53</b>	<b>100,00</b>	<b>10,94</b>	<b>100,00</b>

Destacando el ayuntamiento de Arteixo, con los mejores índices en todos los conceptos a excepción del IVTM donde ocupa la cuarta posición. Igualmente, señalar la posición de Oleiros, con valores superiores a la media en IBI, ICIO e IIVTNU y Redondela, con buenos índices en IVTM y IIVTNU.

#### IV.3.2.2. EVOLUCIÓN DE LAS MAGNITUDES PRESUPUESTARIAS

Los 15 ayuntamientos de entre 20.001 y 50.000 habitantes presentan ahorro bruto positivo, reflejando, por lo tanto, la capacidad de las entidades para financiar con recursos propios las inversiones y la amortización de la deuda. Es un resultado mejor que el obtenido en el ejercicio pasado (9,63%) debido al mejor comportamiento de esta magnitud en todos los ayuntamientos a excepción de A Estrada, Culleredo, Ribeira y Vilagarcía de Arousa. En todo caso, todos los ayuntamientos de este tramo presentan ahorro bruto positivo.

Cuadro 49 Ahorro Bruto. Ayuntamientos tramo 2.

DESCRIPCIÓN	2011	2012	2013	2014	% Variac. 2014/2013
Ingresos por operaciones corrientes (Cap. I a V)	262.266.185,05	270.455.873,23	273.568.905,84	283.540.878,74	3,65%
Gastos por operaciones corrientes (Cap. I a IV)	235.613.097,68	230.469.175,71	230.701.240,61	236.546.657,80	2,53%
<b>AHORRO BRUTO</b>	<b>26.653.087,37</b>	<b>39.986.697,52</b>	<b>42.867.665,23</b>	<b>46.994.220,94</b>	<b>9,63%</b>
A Estrada - P3601700B	1.172.262,58	2.023.941,24	2.201.094,79	1.012.020,42	-54,02%
Ames - P1500200I	1.415.941,72	2.380.235,45	1.770.107,58	2.649.555,90	49,68%
Arteixo - P1500500B	7.431.852,08	4.718.941,64	4.263.075,93	4.780.152,71	12,13%
Cambre - P1501700G	1.187.605,42	1.688.404,54	1.741.438,44	2.034.620,82	16,84%
Cangas - P3600800A	-1.561.601,63	-342.200,05	2.223.701,13	2.536.995,14	14,09%
Carballo - P1501900C	2.200.226,01	3.688.904,41	4.219.045,53	3.957.715,32	-6,19%
Culleredo - P1503100H	1.103.744,64	3.527.653,71	3.827.057,31	2.977.491,55	-22,20%
Lalín - P3602400H	1.440.568,19	2.362.082,89	2.828.416,36	3.075.712,42	8,74%
Marín - P3602600C	1.435.750,05	2.037.845,04	1.319.873,53	2.291.244,61	73,60%
Narón - P1505500G	984.547,11	3.455.728,90	2.096.292,07	5.225.136,59	149,26%
Oleiros - P1505900I	1.635.118,78	3.205.169,65	5.683.644,50	5.837.468,44	2,71%
Ponteareas - P3604200J	801.391,98	1.976.530,38	1.934.351,21	2.133.711,67	10,31%
Redondela - P3604500C	2.086.932,43	1.863.389,24	2.403.405,33	3.000.215,94	24,83%
Ribeira - P1507400H	2.386.589,27	3.818.197,68	2.625.942,78	2.586.425,98	-1,50%
Vilagarcía de Arousa - P3606000B	2.932.158,74	3.581.872,80	3.730.218,74	2.895.753,43	-22,37%

Por lo que respecta al superávit o déficit por operaciones no financieras, se constata que con la excepción de Arteixo y Ribeira, el resto de ayuntamientos de entre 20.001 y 50.000 habitantes mantienen una posición de saldo presupuestario no financiero positivo, mejorando en global los resultados del ejercicio anterior, aunque seis ayuntamientos empeoran su superávit.

Cuadro 50 Superávit no financiero. Ayuntamientos tramo 2.

DESCRIPCIÓN	2011	2012	2013	2014	% Variac. 2014/2013
Total Ingresos no financieros (Cap I a VII)	286.934.384,72	291.949.585,35	288.315.804,79	297.154.199,58	3,07%
Total Gastos no financieros (Cap I a VII)	304.864.946,46	267.055.369,75	273.386.593,80	271.412.473,67	-0,72%
<b>Superávit/Déficit no financiero</b>	<b>-17.930.561,74</b>	<b>24.894.215,60</b>	<b>14.929.210,99</b>	<b>25.741.725,91</b>	<b>72,43%</b>
A Estrada - P3601700B	246.362,19	1.259.424,03	196.764,37	358.298,01	82,09%
Ames - P1500200I	-893.315,83	1.598.785,64	451.980,48	2.143.932,44	374,34%
Arteixo - P1500500B	6.020.752,04	1.282.726,62	-593.597,48	-1.647.598,87	177,56%
Cambre - P1501700G	293.882,80	1.020.957,38	504.129,89	1.692.172,49	235,66%
Cangas - P3600800A	-2.660.710,93	-1.638.872,45	2.010.333,79	1.763.597,28	-12,27%
Carballo - P1501900C	-2.359.813,53	6.066.007,31	2.335.924,87	2.030.594,10	-13,07%
Culleredo - P1503100H	-2.289.105,30	2.503.286,11	3.019.009,50	2.729.813,63	-9,58%
Lalín - P3602400H	-3.978.697,67	1.914.819,24	-4.607.579,49	2.485.040,95	-153,93%
Marín - P3602600C	9.505,08	-58.517,13	881.728,21	2.315.626,05	162,62%
Narón - P1505500G	-5.782.356,74	1.055.872,19	715.360,65	5.067.146,38	608,33%
Oleiros - P1505900I	-2.065.651,98	1.208.639,13	3.930.131,28	4.891.439,15	24,46%



DESCRIPCIÓN	2011	2012	2013	2014	% Variac. 2014/2013
Ponteareas - P3604200J	142.948,52	2.050.426,56	1.714.353,33	1.856.381,64	8,28%
Redondela - P3604500C	-2.457.573,58	-3.820,42	931.616,26	1.252.087,72	34,40%
Ribeira - P1507400H	-1.076.268,37	2.062.023,69	-765.040,53	-2.926.622,65	282,54%
Vilagarcía de Arousa - P3606000B	-1.080.382,67	4.572.457,70	4.204.095,86	1.729.817,59	-58,85%

Esta situación de superávit no financiero permite a estos ayuntamientos poder financiar sus gastos sin necesidad de acudir a nuevo endeudamiento, lo que se traduce en la disminución del saldo vivo del endeudamiento en un importe de -16.884.037,21 euros, siendo los ayuntamientos de Vilagarcía de Arousa, Lalín y Oleiros los que más disminuyen su endeudamiento neto, incrementándose únicamente en el ayuntamiento de A Estrada.

#### Cuadro 51 Variación endeudamiento. Ayuntamientos tramo 2.

DESCRIPCIÓN	2011	2012	2013	2014	% Variac. 2014/2013
Ingresos Cap IX Pasivos financieros	15.603.887,21	28.060.583,95	10.778.660,86	2.357.383,50	-78,13%
Gastos Cap IX Pasivos financieros	13.315.954,63	15.721.573,86	16.782.475,93	19.241.420,71	14,65%
<b>Incremento (+)/Diminución (-) endeudamiento</b>	<b>2.287.932,58</b>	<b>12.339.010,09</b>	<b>-6.003.815,07</b>	<b>-16.884.037,21</b>	<b>181,22%</b>
A Estrada - P3601700B	700.651,48	-1.153.134,39	-550.369,88	195.196,98	-135,47%
Ames - P1500200I	-1.122.866,82	1.346.375,21	-378.163,98	-476.957,26	26,12%
Arteixo - P1500500B	-832.643,47	-1.734.230,25	0,00	0,00	0,00%
Cambre - P1501700G	12.485,43	-515.420,36	-528.079,68	-463.269,29	-12,27%
Cangas - P3600800A	-18.343,25	10.861.312,08	1.435.338,22	-486.878,00	-133,92%
Carballo - P1501900C	-504.605,83	343.462,07	-1.006.537,93	-1.006.537,93	0,00%
Culleredo - P1503100H	808.554,88	552.300,79	-2.822.556,08	-1.513.284,98	-46,39%
Lalín - P3602400H	-209.854,59	-941.909,97	4.080.656,97	-2.530.885,58	-162,02%
Marín - P3602600C	195.898,61	740.071,83	-423.670,97	-482.493,18	13,88%
Narón - P1505500G	90.000,00	-985.168,66	-1.551.075,35	-1.514.187,08	-2,38%
Oleiros - P1505900I	1.465.058,89	162.151,19	-769.570,68	-1.610.336,53	109,25%
Ponteareas - P3604200J	-92.405,99	-327.403,42	-141.255,87	-368.702,29	161,02%
Redondela - P3604500C	2.511.037,00	1.230.889,47	-1.320.642,63	-994.399,40	-24,70%
Ribeira - P1507400H	-486.563,08	744.168,12	1.630.458,50	-393.182,80	-124,11%
Vilagarcía de Arousa - P3606000B	-228.470,68	2.015.546,38	-3.658.345,71	-5.238.119,87	43,18%

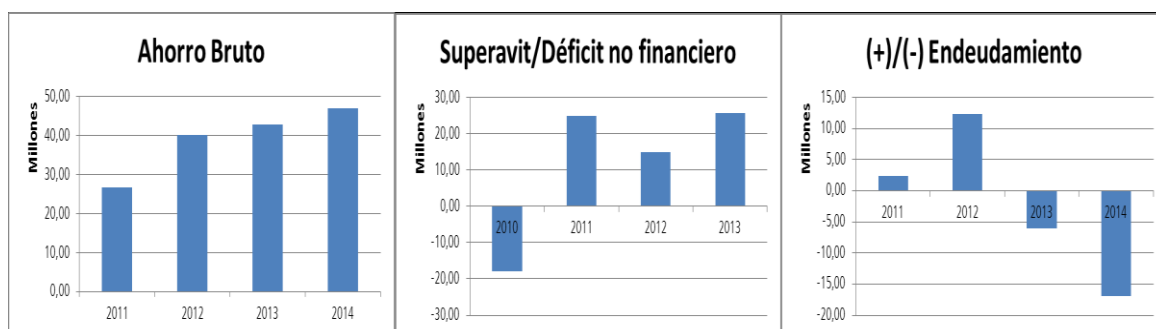

### IV.3.2.3.REMANENTE DE TESOURERÍA.

El remanente de tesorería indica la capacidad de la entidad local para hacer frente a sus deudas a corto plazo a fin de ejercicio. Su importe agregado alcanza un importe de 42.255.916,21 euros, representando los saldos de dudoso cobro el 60,43% del total de derechos pendientes de cobro a fin de ejercicio. Todos los ayuntamientos de este grupo, salvo Cangas y Ponteareas, presentan un remanente de tesorería positivo.

#### Cuadro 52 Remanente de tesorería. Ayuntamientos tramo 2.

APUNTE	2011	2012	2013	2014	Variación
1. Fondos líquidos	56.695.117,95	71.111.061,66	69.099.402,19	68.413.472,28	-0,99%
2. Derechos pendientes de cobro	89.436.751,93	81.114.937,48	82.152.431,76	71.703.009,53	-12,72%
3. Obligaciones pendientes de pago	86.132.130,68	63.174.347,21	52.531.312,01	48.298.616,75	-8,06%
I. Remanente de tesorería total (1+2-3)	59.999.739,20	89.051.651,93	98.720.521,94	91.817.865,06	-6,99%
II. Saldos de dudoso cobro	49.938.230,93	43.548.423,50	50.655.669,17	43.332.846,71	-14,46%
III. Exceso de financiación afectado	18.007.322,67	14.400.301,54	12.073.682,53	6.229.102,14	-48,41%
<b>IV. Remanente de tesorería para gastos generales (I - II - III)</b>	<b>-7.945.814,40</b>	<b>31.102.926,89</b>	<b>35.991.170,24</b>	<b>42.255.916,21</b>	<b>17,41%</b>
A Estrada - P3601700B	1.104.427,48	996.103,67	603.826,16	376.762,61	-37,60%
Ames - P1500200I	-2.170.640,49	190.025,75	54.289,11	1.642.561,36	2925,58%
Arteixo - P1500500B	19.437.431,30	18.762.708,41	18.051.674,44	15.594.216,90	-13,61%
Cambre - P1501700G	-120.568,81	446.141,17	593.936,37	967.010,79	62,81%
Cangas - P3600800A	-17.438.824,64	-6.760.815,38	-2.768.025,78	-1.018.552,69	-63,20%
Carballo - P1501900C	-1.673.178,46	5.202.686,03	5.965.478,68	5.989.656,74	0,41%
Culleredo - P1503100H	-819.207,96	2.907.995,97	3.098.793,88	4.083.645,06	31,78%
Lalín - P3602400H	2.589.160,87	3.765.556,65	3.365.210,13	3.309.450,47	-1,66%
Marín - P3602600C	1.393.819,50	2.197.519,54	2.611.795,14	4.149.867,58	58,89%
Narón - P1505500G	1.767.395,96	1.597.126,24	874.478,89	3.662.662,17	318,84%
Oleiros - P1505900I	984.647,45	3.096.334,83	5.397.342,94	6.523.467,05	20,86%
Ponteareas - P3604200J	-11.027.367,98	-7.382.435,51	-6.303.937,09	-5.014.720,97	-20,45%
Redondela - P3604500C	161.240,48	243.009,06	824.379,68	538.619,63	-34,66%
Ribeira - P1507400H	2.428.327,79	3.988.386,49	2.852.762,78	1.030.537,59	-63,88%
Vilagarcía de Arousa - P3606000B	-4.562.476,89	1.852.583,97	769.164,91	420.731,92	-45,30%
<b>Saldo 413</b>	<b>13.601.986,55</b>	<b>4.872.515,73</b>	<b>5.040.565,72</b>	<b>4.314.256,51</b>	<b>-14,41%</b>
A Estrada - P3601700B	194.286,35	270.226,92	21.341,68	300,00	-98,59%
Ames - P1500200I	1.480.789,61	306.342,04	404.272,27	375.953,30	-7,00%
Arteixo - P1500500B	1.755.102,45	162.681,32	37.258,23	0,00	-100,00%
Cambre - P1501700G	0,00	0,00	5.152,42	0,00	-100,00%
Cangas - P3600800A	391.096,60	83.279,28	33.453,46	87.203,35	160,67%
Carballo - P1501900C	1.840.683,52	8.136,72	12.498,47	89.835,19	618,77%

APUNTE	2011	2012	2013	2014	Variación
Culleredo - P1503100H	4.903,28	1.441,76	0,00	0,00	0,00%
Lalín - P3602400H	0,00	0,00	613.912,94	613.912,94	0,00%
Marín - P3602600C	2.677.513,04	853.320,98	353.234,76	480.649,41	36,07%
Narón - P1505500G	276.667,48	13.227,41	240,35	0,00	-100,00%
Oleiros - P1505900I	2.960.320,65	3.065.538,96	3.150.419,49	2.413.303,45	-23,40%
Ponteareas - P3604200J	174,00	57.625,06	9.769,64	2.468,02	-74,74%
Redondela - P3604500C	841.690,71	50.403,65	397.346,39	250.630,85	-36,92%
Ribeira - P1507400H	1.178.758,86	291,63	1.665,62	0,00	-100,00%
Vilagarcía de Arousa - P3606000B	56.695.117,95	71.111.061,66	69.099.402,19	68.413.472,28	-0,99%

Sin embargo, esta cifra de remanente de tesorería debe corregirse por la existencia de obligaciones vencidas y exigibles no imputadas al presupuesto. Estas obligaciones se recogen en la cuenta 413 y ascienden a un importe total de 4.314.256,51 euros, con una disminución del -14,41% respecto de las cifras alcanzadas en el ejercicio anterior. Esta cuantía debe ser minorada del remanente de tesorería para gastos generales, continuando Cangas y Ponteareas como únicos ayuntamientos con remanente de tesorería ajustado negativo.

#### IV.3.2.4. COMPARATIVA NACIONAL

Finalmente, la comparativa de ingresos y gastos por habitantes de los ayuntamientos del tramo 2 con sus homólogos del resto del Estado, muestra los siguientes resultados:

COMUNIDAD AUTÓNOMA	INGRESO/HAB					GASTO/HAB				
	2011	2012	2013	2014	ÍNDICE	2011	2012	2013	2014	ÍNDICE
Andalucía	1.000,13	1.239,63	1.000,17	976,99	97,89%	1.043,74	949,47	892,82	886,39	94,91%
Aragón	976,26	1.008,02	874,24	919,43	92,12%	952,14	884,60	857,16	935,74	100,19%
Canarias	1.087,37	1.197,45	1.078,90	1.070,38	107,25%	1.119,76	987,81	929,69	962,41	103,05%
Cantabria	898,14	939,65	888,17	923,13	92,50%	914,77	840,04	831,35	935,01	100,11%
Castilla y León	885,30	1.150,22	853,37	899,07	90,08%	922,47	832,11	788,04	869,56	93,10%
Castilla-La Mancha	893,35	1.015,36	864,28	818,31	81,99%	945,78	797,36	777,87	817,56	87,54%
Catalunya	1.215,81	1.249,22	1.169,19	1.230,35	123,28%	1.244,48	1.098,86	1.072,38	1.162,80	124,50%
Comunitat Valenciana	847,63	997,43	873,52	917,28	91,91%	890,03	806,21	806,31	863,50	92,45%
Extremadura	786,85	821,31	770,52	732,58	73,40%	885,83	719,90	722,73	706,55	75,65%
Galicia	705,06	743,18	694,53	695,32	69,67%	739,66	656,85	673,86	674,81	72,25%
Illes Balears	1.047,86	1.239,65	1.141,52	1.164,54	116,68%	1.057,63	966,10	976,51	1.052,69	112,71%
La Rioja	936,38	841,95	842,16	819,73	82,13%	881,55	727,06	758,92	824,66	88,30%
Madrid	1.026,13	1.233,56	987,73	1.037,65	103,97%	1.042,02	972,25	901,42	957,56	102,53%
Principado de Asturias	804,37	826,96	787,60	805,74	80,73%	888,75	775,20	732,06	774,93	82,97%
Región de Murcia	906,60	1.177,18	949,99	957,40	95,93%	959,59	883,27	806,39	875,38	93,73%
<b>Total</b>	<b>979,34</b>	<b>1.121,86</b>	<b>975,30</b>	<b>998,03</b>	<b>100,00%</b>	<b>1.016,55</b>	<b>912,21</b>	<b>882,41</b>	<b>933,97</b>	<b>100,00%</b>

Los 15 ayuntamientos de este grupo registran un ingreso por habitante que representa el 69,67% de la media española, siendo además el grupo de ayuntamientos gallegos que peor dato presenta en comparativa con sus homólogos nacionales. En lo que atañe al gasto por habitante, representa el 72,25% de la media española y con idéntica consideración de ser el peor dato comparativo de los ayuntamientos gallegos. Este cuadro permite observar como la situación empeora con respecto a ejercicios anteriores. El peso presupuestario de los ayuntamientos del tramo 2 es el más bajo del Estado, y las diferencias con sus homólogos del resto del Estado se incrementa, pues el índice de ingresos por habitante del ejercicio anterior era del 71,21% de la media nacional. En materia de gastos, a situación es similar, presentándose las cifras de gasto por habitante más bajas del Estado.

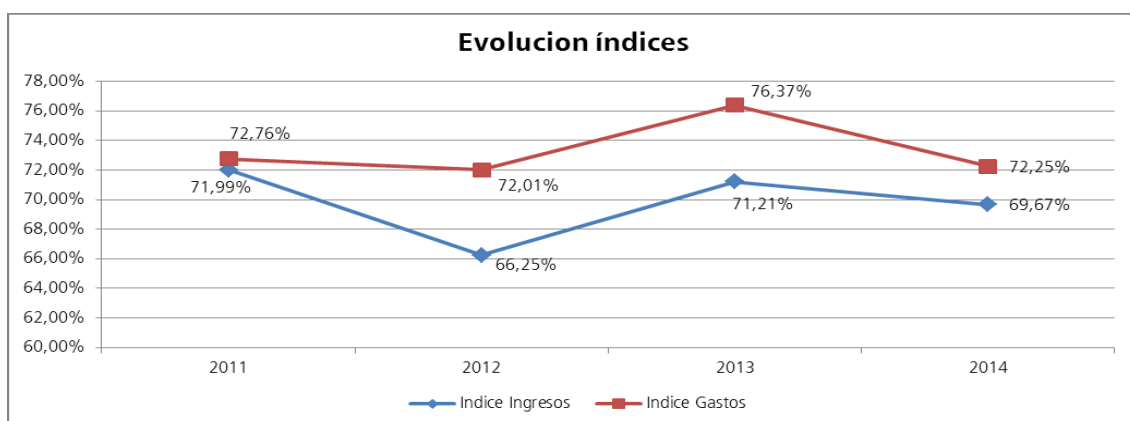

### IV.3.3 AYUNTAMIENTOS DE 10.001 A 20.000 HABITANTES

Este grupo está integrado por 35 ayuntamientos, que suman una población de 496.470 habitantes (18,06% del total).

El siguiente cuadro muestra la ejecución en el ejercicio 2014 de los presupuestos de ingresos y gastos de los ayuntamientos de este tramo de población, así como el resultado presupuestario obtenido en el ejercicio 2014, expresados en euros.

Los derechos liquidados en el ejercicio 2014 (presupuesto agregado) alcanzaron la cifra de 340.665.391,15 euros lo que representa un índice de ejecución del 88,29% sobre las previsiones definitivas, y supone una disminución del -3,43% respecto de los derechos liquidados en el ejercicio anterior.

## Cuadro 53 Liquidación agregada presupuesto de ingresos. Ayuntamientos tramo 3

LIQUIDACIÓN AGREGADA PRESUPUESTO DE INGRESOS. EJERCICIO 2014 AYUNTAMIENTOS TRAMO 1-de 10.001 a 20.000 habitantes						
CAPÍTULO	PREVISIONES DEF	% EXEC	DERECHOS RN	PESO	RECAUDADO	% COBRO
1 Impuestos directos.	114.250.084,62	105,65%	120.702.412,83	35,43%	110.848.377,22	91,84%
2 Impuestos indirectos.	4.429.018,23	65,19%	2.887.257,33	0,85%	2.265.853,90	78,48%
3 Tasas, precios públicos y otros ingr.	72.444.326,80	96,78%	70.114.571,22	20,58%	56.787.281,50	80,99%
4 Transferencias corrientes.	131.460.892,97	96,31%	126.608.202,38	37,16%	119.814.308,92	94,63%
5 Ingresos patrimoniales.	3.758.899,44	97,86%	3.678.469,66	1,08%	2.584.313,78	70,26%
<i>Ingresos Corrientes</i>	<i>326.343.222,06</i>	<i>99,28%</i>	<i>323.990.913,42</i>	<i>95,11%</i>	<i>292.300.135,32</i>	<i>90,22%</i>
6 Enajenación de inversiones reales.	1.255.591,91	33,87%	425.237,69	0,12%	425.237,69	100,00%
7 Transferencias de capital.	24.108.256,22	55,93%	13.482.998,54	3,96%	11.493.267,73	85,24%
<i>Ingresos Capital</i>	<i>25.363.848,13</i>	<i>54,83%</i>	<i>13.908.236,23</i>	<i>4,08%</i>	<i>11.918.505,42</i>	<i>85,69%</i>
8 Activos financieros.	30.559.489,22	1,12%	341.602,59	0,10%	220.456,83	64,54%
9 Pasivos financieros.	3.587.291,48	67,59%	2.424.638,91	0,71%	2.424.638,91	100,00%
<i>Ingresos Financieros</i>	<i>34.146.780,70</i>	<i>8,10%</i>	<i>2.766.241,50</i>	<i>0,81%</i>	<i>2.645.095,74</i>	<i>95,62%</i>
<b>TOTAL</b>	<b>385.853.850,89</b>	<b>88,29%</b>	<b>340.665.391,15</b>	<b>100,00%</b>	<b>306.863.736,48</b>	<b>90,08%</b>

Las obligaciones reconocidas netas del ejercicio ascienden a 328.276.334,92 euros, lo que supone un índice de ejecución del gasto de 85,77% sobre los créditos definitivos, así como una disminución del -2,29% respecto de las obligaciones del ejercicio anterior.

## Cuadro 54 Liquidación agregada presupuesto de gastos. Ayuntamientos tramo 3

LIQUIDACIÓN AGREGADA PRESUPUESTO DE INGRESOS. EJERCICIO 2014 AYUNTAMIENTOS TRAMO 1-De 10.001 a 20.000 habitantes						
CAPÍTULO	CRÉDITOS DEF	% EXECUCIÓN	ORN	PESO	PAGOS	%PAGO
1 Gastos de personal.	123.539.762,06	93,08%	114.995.678,10	35,03%	113.773.988,34	98,94%
2 Gastos corrientes en bienes y servicios.	155.218.690,52	91,40%	141.862.622,24	43,21%	120.927.419,75	85,24%
3 Gastos financieros.	5.360.524,82	87,20%	4.674.174,97	1,42%	4.544.724,47	97,23%
4 Transferencias corrientes.	17.010.070,22	81,56%	13.873.859,57	4,23%	11.250.039,22	81,09%
<i>Gastos Corrientes</i>	<i>301.129.047,62</i>	<i>91,46%</i>	<i>275.406.334,88</i>	<i>83,89%</i>	<i>250.496.171,78</i>	<i>90,96%</i>
6 Inversiones reales.	54.761.183,41	52,75%	28.885.968,40	8,80%	24.557.821,68	85,02%
7 Transferencias de capital.	3.308.078,55	64,97%	2.149.375,29	0,65%	1.261.167,87	58,68%
<i>Gastos capital</i>	<i>58.069.261,96</i>	<i>53,45%</i>	<i>31.035.343,69</i>	<i>9,45%</i>	<i>25.818.989,55</i>	<i>83,19%</i>
8 Activos financieros.	758.319,75	52,35%	396.967,94	0,12%	388.096,61	97,77%
9 Pasivos financieros.	22.783.965,22	94,09%	21.437.688,41	6,53%	20.533.393,36	95,78%
<i>Gastos Financieros</i>	<i>23.542.284,97</i>	<i>92,75%</i>	<i>21.834.656,35</i>	<i>6,65%</i>	<i>20.921.489,97</i>	<i>95,82%</i>
<b>TOTAL</b>	<b>382.740.594,55</b>	<b>85,77%</b>	<b>328.276.334,92</b>	<b>100,00%</b>	<b>297.236.651,30</b>	<b>90,54%</b>

El resultado presupuestario agregado de los ayuntamientos de este tramo fue de 85.319.238,11 euros, presentando todos ellos un resultado positivo a excepción de los ayuntamientos de Fene,

Moaña y Vilanova de Arousa, y supone un incremento del 174,06% respecto del resultado presupuestario ajustado del ejercicio anterior.

### Cuadro 55 Resultado presupuestario. Ayuntamientos tramo 3.

NOMBRE	DRN	ORN	AJUSTES	RESULTADO
a. Operaciones corrientes	323.990.913,42	275.406.334,88	0,00	48.584.578,54
b. Otras operaciones no financieras	13.908.236,23	31.035.343,69	0,00	-17.127.107,46
I. Total operaciones no financieras (a+b)	337.899.149,65	306.441.678,57	0,00	31.457.471,08
II. Activos financieros	341.602,59	396.967,94	0,00	-55.365,35
III. Pasivos financieros	2.424.638,91	21.437.688,41	0,00	-19.013.049,50
RDO. PRESUPUESTARIO. EJERCICIO (I+II+III)	340.665.391,15	328.276.334,92	0,00	12.389.056,23
IV. Créditos gastados financiados con remanentes de tesorería para gastos generales	0,00	0,00	74.682.012,48	74.682.012,48
V. Desviaciones de financiación negativas del ejercicio	0,00	0,00	9.836.055,42	9.836.055,42
VI. Desviaciones de financiación positivas del ejercicio	0,00	0,00	11.587.886,02	11.587.886,02
<b>RDO. PRESUPUESTARIO AJUSTADO (I+II+III+IV+V+VI)</b>	<b>340.665.391,15</b>	<b>328.276.334,92</b>	<b>72.930.181,88</b>	<b>85.319.238,11</b>

#### IV.3.3.1 ESTRUCTURA DE LOS PRESUPUESTOS.

En lo que respecta a la estructura del presupuesto de los ayuntamientos de 10.001 a 20.000 habitantes es de destacar lo siguiente:

- En la vertiente de los ingresos, los de naturaleza tributaria representan el 56,86% del total de ingresos. Los ingresos procedentes de otras administraciones públicas representan el 41,12% de sus ingresos totales, mientras que los ingresos procedentes del endeudamiento representan el 0,81% del total de ingresos. La disminución anual de los ingresos (-3,43%) procede fundamentalmente de la caída de los ingresos procedentes de las transferencias (-7,59% que importan 11,51 millones de euros), y de la caída de los ingresos procedentes del endeudamiento (-34,03% hasta un total de 1,43 millones de euros). En el resto de ingresos se producen variaciones anuales positivas, si bien cuantitativamente tienen menor transcendencia en el total del presupuesto de ingresos.
- Por lo que respecta a los gastos, el 78,24% son gastos de funcionamiento de la entidad local (capítulos I y II) y el 9,45% son gastos de capital (Capítulos VI y VII), representando entre ambos el 87,70% del gasto total de estos ayuntamientos. El gasto de transferencias (Capítulo IV) representa el 4,23% y la carga financiera (Capítulos III y IX) el 7,95%. Comparando estos datos con los de los ejercicios anteriores, se observa como la disminución global del presupuesto de gastos (-2,29%) viene causada por la disminución de todos los tipos de gasto a excepción de otros gastos, siendo el gasto financiero el único que experimenta un incremento interanual desde

el ejercicio 2011 (29,80%).

### Cuadro 56 Estructura del presupuesto. Ayuntamientos tramo 3.

INGRESOS	2011	2012	2013	2014	VARIACIÓN 2014	ACUMULADA
Tributos	181.567.681,96	197.851.301,92	193.324.331,42	193.704.241,38	0,20%	6,68%
Transferencias	174.402.084,53	157.127.945,22	151.601.049,36	140.091.200,92	-7,59%	-19,67%
Endeudamiento	7.694.564,28	59.058.705,73	4.193.080,57	2.766.241,50	-34,03%	-64,05%
Otros	3.659.440,57	4.520.019,67	3.664.788,12	4.103.707,35	11,98%	12,14%
<b>TOTAL</b>	<b>367.323.771,34</b>	<b>418.557.972,54</b>	<b>352.783.249,47</b>	<b>340.665.391,15</b>	<b>-3,43%</b>	<b>-7,26%</b>

GASTOS	2011	2012	2013	2014	VARIACION 2014	ACUMULADA
Gasto Corriente	277.759.125,05	282.786.152,07	258.659.392,22	256.858.300,34	-0,70%	-7,52%
Carga Financiera	20.117.604,12	23.394.268,25	26.883.368,49	26.111.863,38	-2,87%	29,80%
Transferencias Corrientes	17.656.695,55	18.425.573,47	16.682.902,54	13.873.859,57	-16,84%	-21,42%
Gasto capital	71.735.718,79	44.599.089,53	33.384.317,42	31.035.343,69	-7,04%	-56,74%
Otros	432.530,22	406.641,60	372.083,53	396.967,94	6,69%	-8,22%
<b>TOTAL</b>	<b>387.701.673,73</b>	<b>369.611.724,92</b>	<b>335.982.064,20</b>	<b>328.276.334,92</b>	<b>-2,29%</b>	<b>-15,33%</b>

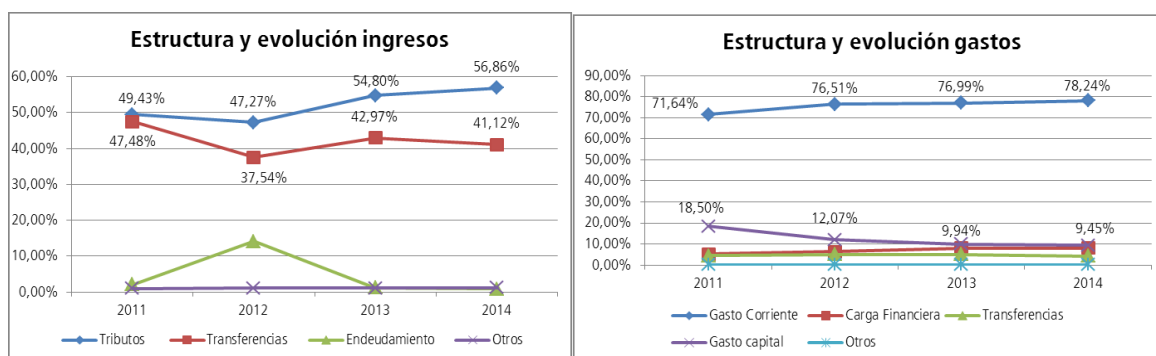

En el anexo 4 de este informe figura un cuadro que refleja los ingresos por habitante contabilizados en los capítulos I a III, las transferencias así como los ingresos financieros por habitante, junto con sus correspondientes índices. Se aprecia que los ayuntamientos de As Pontes de García Rodríguez y Sanxenxo están muy por encima de la media de los ayuntamientos del tramo 3 en materia de ingresos de naturaleza tributaria, con unos índices del 242,198 y 202,53 respectivamente, siendo los ayuntamientos de Moaña y Bueu los que presentan peor índice en este tipo de ingresos (índice del 49,93 y 57,45 respectivamente). En cuanto a los ingresos financieros, destaca la situación de Ordes (índice de 3.277,00) y de Betanzos (índice 53,66).

Dado que en los capítulos I al III conviven tributos estatales con locales, junto con el diferente

sistema de financiación de las entidades locales, la mejor aproximación al estudio del esfuerzo tributario que las entidades locales exigen a sus habitantes se obtiene del análisis de la recaudación per cápita de los tributos de competencia local. Los datos obtenidos figuran en el anexo 5 de este informe, destacando los ayuntamientos de As Pontes de García Rodríguez como el de mayor índice en IBI e IAE, el ayuntamiento de Mos como el de mayor índice en ICIO e IVTM y el ayuntamiento de Sanxenxo como el de mayor índice por IIVTNU.

### IV.3.3.2. EVOLUCIÓN DE LAS MAGNITUDES PRESUPUESTARIAS

El ayuntamiento de Viveiro es el único de este tramo de población que presenta ahorro bruto negativo, siendo por lo tanto incapaz de financiar con recursos propios las inversiones y la amortización de la deuda. El ahorro bruto acumulado en este tramo de población asciende a 48.584.578,54 euros. Es un resultado peor que el obtenido en el ejercicio pasado (-1,39%) debido al peor comportamiento de esta magnitud en 18 ayuntamientos. La situación de los ayuntamientos de este tramo de población se presenta en el anexo 6 de este informe, destacándose en el cuadro siguiente los ayuntamientos con mayores y menores valores de ahorro bruto.

**Cuadro 57 Ahorro Bruto. Ayuntamientos tramo 3.**

DESCRIPCIÓN	2011	2012	2013	2014	% Variac. 2014/2013
Ingresos por operaciones corrientes (Cap. I a V)	325.246.752,06	336.374.875,43	330.661.990,65	323.990.913,42	-2,02%
Gastos por operaciones corrientes (Cap. I a IV)	299.022.060,20	305.997.436,67	281.393.153,05	275.406.334,88	-2,13%
<b>AHORRO BRUTO</b>	<b>26.224.691,86</b>	<b>30.377.438,76</b>	<b>49.268.837,60</b>	<b>48.584.578,54</b>	<b>-1,39%</b>
O Porriño - P3603900F	582.629,34	2.710.060,19	2.418.300,02	3.905.042,20	61,48%
Monforte de Lemos - P2703100D	774.271,89	2.036.212,36	2.744.963,10	3.462.204,75	26,13%
Boiro - P1501100J	1.875.024,48	2.390.351,34	3.056.867,20	3.413.509,06	11,67%
Sanxenxo - P3605100A	370.210,86	2.244.501,94	2.501.880,83	3.006.987,10	20,19%
Viveiro - P2706700H	349.115,91	-3.764.577,84	1.613.505,68	-664.089,60	-141,16%

Por lo que respecta al superávit o déficit por operaciones no financieras, se constata que con la excepción de Sarria, Tomiño y Viveiro, el resto de ayuntamientos de entre 10.001 y 20.000 habitantes mantienen una posición de saldo presupuestario no financiero positivo, que les permite financiar sus gastos sin necesidad de acudir a nuevo endeudamiento.

En el anexo 7 de este informe se presenta el saldo presupuestario de los ayuntamientos de este tramo, destacándose en el cuadro que sigue los ayuntamientos con mayores y menores valores de saldo presupuestario no financiero.



**Cuadro 58 Superávit no financeiro. Ayuntamientos tramo 3.**

DESCRIPCIÓN	2011	2012	2013	2014	% Variac. 2014/2013
Total Ingresos no financieros (Cap I a VII)	359.629.207,06	359.499.266,81	348.590.168,90	337.899.149,65	-3,07%
Total Gastos no financieros (Cap I a VII)	370.757.778,99	350.596.526,20	314.777.470,47	306.441.678,57	-2,65%
<b>Superávit/Déficit no financeiro</b>	<b>-11.128.571,93</b>	<b>8.902.740,61</b>	<b>33.812.698,43</b>	<b>31.457.471,08</b>	<b>-6,97%</b>
O Porriño - P3603900F	-1.445.289,99	1.747.768,51	1.965.881,18	3.383.068,20	72,09%
Monforte de Lemos - P2703100D	-210.147,07	1.520.407,76	2.535.898,95	3.190.309,20	25,81%
Nigrán - P3603500D	971.744,60	2.950.245,53	1.708.769,64	2.417.103,06	41,45%
Sanxenxo - P3605100A	-880.244,06	1.924.717,17	2.143.579,53	2.414.685,91	12,65%
Sarria - P2705700I	306.017,76	-1.589.413,57	1.266.864,73	-158.461,77	-112,51%
Tomiño - P3605400E	-1.711.132,29	466.787,96	88.233,33	-705.730,12	-899,85%
Viveiro - P2706700H	1.301.132,24	-7.749.636,74	1.382.373,61	-932.002,04	-167,42%

Esta situación de superávit no financeiro permite a estos ayuntamientos financiar sus gastos sin necesidad de acudir a nuevo endeudamiento, lo que se traduce en la disminución del saldo vivo del endeudamiento en un importe de -19.013.049,50 euros, presentándose en el cuadro siguiente los ayuntamientos con mayor y menor valor, y en el anexo 8 de este informe la relación completa.

**Cuadro 59 Variación endeudamiento. Ayuntamientos tramo 3.**

DESCRIPCIÓN	2011	2012	2013	2014	% Variac. 2014/2013
Ingresos Cap IX Pasivos Financieros	7.306.665,53	58.645.178,46	3.795.499,70	2.424.638,91	-36,12%
Gastos Cap IX Pasivos Financieros	16.511.364,52	18.608.557,12	20.832.510,20	21.437.688,41	2,90%
<b>Incremento (+)/Disminución (-) endeudamiento</b>	<b>-9.204.698,99</b>	<b>40.036.621,34</b>	<b>-17.037.010,50</b>	<b>-19.013.049,50</b>	<b>11,60%</b>
Gondomar - P3602100D	-332.129,53	1.358.473,87	-190.000,00	-1.840.957,99	868,93%
Sanxenxo - P3605100A	-1.551.497,88	4.007.159,00	-994.049,01	-1.330.401,96	33,84%
O Porriño - P3603900F	-638.105,66	1.856.231,38	-859.662,36	-1.307.825,71	52,13%
Rianxo - P1507300J	-639.056,79	173.051,47	-1.018.124,84	-1.265.871,42	24,33%
O Grove - P3602200B	722.360,61	754.036,57	-1.052.424,14	-1.180.443,48	12,16%

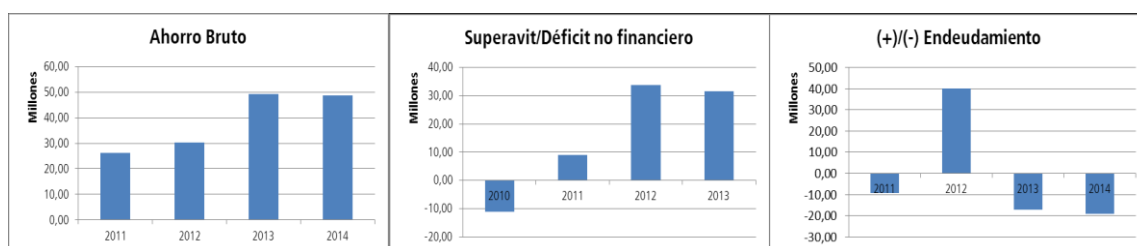

### IV.3.3.3.REMANENTE DE TESORERÍA.

El remanente de tesorería indica la capacidad de la entidad local para hacer frente a sus deudas a corto plazo a fin de ejercicio. Su importe agregado alcanza un importe de 47.962.334,83 euros, representando los saldos de dudoso cobro el 49,16% del total de derechos pendientes de cobro a fin de ejercicio.

Los ayuntamientos de Rianxo, Teo, Moaña, Bueu, Vilanova de Arousa y Sanxenxo que presentan un remanente de tesorería negativo, figurando la relación completa de ayuntamientos de este tramo de población y sus remanentes de tesorería figuran en el anexo 9, destacándose en el siguiente cuadro los ayuntamientos con mayores y menores valores de remanente.

**Cuadro 60 Remanente de tesorería. Ayuntamientos tramo 3.**

APUNTE	2011	2012	2013	2014	Variación
01 1. Fondos líquidos	50.526.206,26	57.555.143,39	56.120.744,74	60.821.919,60	8,38%
02 2. Derechos pendientes de cobro	116.260.213,34	112.637.945,72	104.934.904,06	103.405.121,55	-1,46%
07 3. Obligaciones pendientes de pago	114.323.665,94	76.935.781,72	60.716.949,40	55.774.156,16	-8,14%
12 I. Remanente de tesorería total (1+2-3)	52.462.753,66	93.257.307,39	100.338.699,40	108.452.884,99	8,09%
13 II. Saldos de dudoso cobro	53.851.755,70	52.555.343,11	51.843.686,27	50.830.837,13	-1,95%
14 III. Exceso de financiación afectada	13.530.403,97	13.580.535,98	10.693.529,99	9.659.713,03	-9,67%
<b>15 IV. Remanente de tesorería para gastos generales (I - II - III)</b>	<b>-14.919.406,01</b>	<b>27.121.428,30</b>	<b>37.801.483,14</b>	<b>47.962.334,83</b>	<b>26,88%</b>
...	...	...	...	...	...
O Porriño - P3603900F	670.469,71	3.594.925,77	3.674.380,60	5.770.453,89	57,05%
Tui - P3605500B	1.339.952,28	3.160.929,66	2.759.451,78	4.790.626,93	73,61%
As Pontes de García Rodríguez - P1507100D	4.629.839,18	4.433.711,65	3.833.683,66	4.615.238,55	20,39%
Sanxenxo - P3605100A	-7.667.006,87	-3.983.780,34	-5.207.444,66	-4.192.342,93	-19,49%
Vilanova de Arousa - P3606100J	-6.649.890,54	-5.024.417,12	-3.122.699,91	-2.997.123,32	-4,02%
Bueu - P3600400J	-2.626.742,66	-673.430,10	-647.574,59	-578.147,54	-10,72%
<b>Saldo 413</b>	<b>20.133.325,06</b>	<b>8.726.536,55</b>	<b>11.419.798,28</b>	<b>9.290.058,09</b>	<b>-18,65%</b>

Sin embargo, esta cifra de remanente de tesorería debe corregirse por la existencia de obligaciones vencidas y exigibles no imputadas al presupuesto. Estas obligaciones se recogen en la cuenta 413, y ascienden a un importe total de 9.290.058,09 euros, con una disminución del -18,65% respecto de las cifras alcanzadas en el ejercicio anterior. Esta cuantía debe ser minorada del remanente de tesorería para gastos generales, a resultas de lo cual el número de ayuntamientos con remanente de tesorería negativo se incrementa en un ayuntamiento más (Poio). La relación completa figura en el anexo 9 de este informe.

#### IV.3.3.4. COMPARATIVA NACIONAL

Finalmente, la comparativa de ingresos y gastos por habitantes de los ayuntamientos de tramo 3 con sus homólogos del resto del Estado muestra los siguientes resultados:

COMUNIDAD AUTÓNOMA	INGRESO/HAB					GASTO/HAB				
	2011	2012	2013	2014	ÍNDICE	2011	2012	2013	2014	ÍNDICE
Andalucía	840,41	1.079,23	910,31	948,99	95,26%	899,37	805,61	795,11	883,07	95,11%
Aragón	1.070,83	1.024,04	1.048,18	1.027,46	103,14%	1.070,11	972,97	973,21	1.037,77	111,77%
Canarias	988,65	1.087,37	948,94	1.231,42	123,61%	1.006,06	845,17	842,91	1.071,25	115,37%
Cantabria	973,79	971,99	958,57	991,10	99,49%	1.033,78	885,34	882,88	881,50	94,94%
Castilla y León	843,60	822,53	754,65	850,58	85,38%	893,06	739,81	663,84	775,67	83,54%
Castilla-La Mancha	814,77	937,58	760,44	816,08	81,92%	818,75	690,06	719,92	780,75	84,09%
Catalunya	1.240,11	1.254,55	1.201,36	1.263,96	126,88%	1.262,32	1.117,23	1.122,71	1.183,88	127,50%
Comunitat Valenciana	882,83	925,19	858,10	853,46	85,67%	865,80	763,99	758,69	796,62	85,80%
Extremadura	827,56	897,46	869,68	870,25	87,36%	893,27	759,72	781,60	819,67	88,28%
Galicia	720,44	804,35	708,11	722,33	72,51%	760,41	710,29	674,39	696,06	74,97%
Illes Balears	1.419,88	1.651,59	1.455,39	1.616,29	162,24%	1.378,40	1.263,91	1.288,73	1.364,39	146,95%
La Rioja	1.088,70	963,01	948,38	951,14	95,48%	1.078,61	962,90	899,00	964,14	103,84%
Madrid	999,17	1.200,96	961,58	932,04	93,56%	971,82	865,27	839,65	850,65	91,62%
Principado de Asturias	938,31	1.005,19	861,13	929,66	93,32%	976,53	830,97	805,78	907,31	97,72%
Región de Murcia	902,56	1.307,89	864,82	837,41	84,06%	945,85	911,68	773,38	824,07	88,75%
Total	952,66	1.070,30	943,00	996,21	100,00%	976,95	869,69	855,84	928,50	100,00%

Los 35 ayuntamientos de este grupo registran un ingreso por habitante que representa el 72,51% de la media española, mientras que el gasto por habitante representa el 74,97% de la media española, siendo el grupo de ayuntamientos gallegos que peor dato comparativo presenta junto con los ayuntamientos de tramo 2. Este cuadro permite observar la paulatina degradación de este índice, lo que significa que las diferencias con sus homólogos del resto del Estado se incrementan.

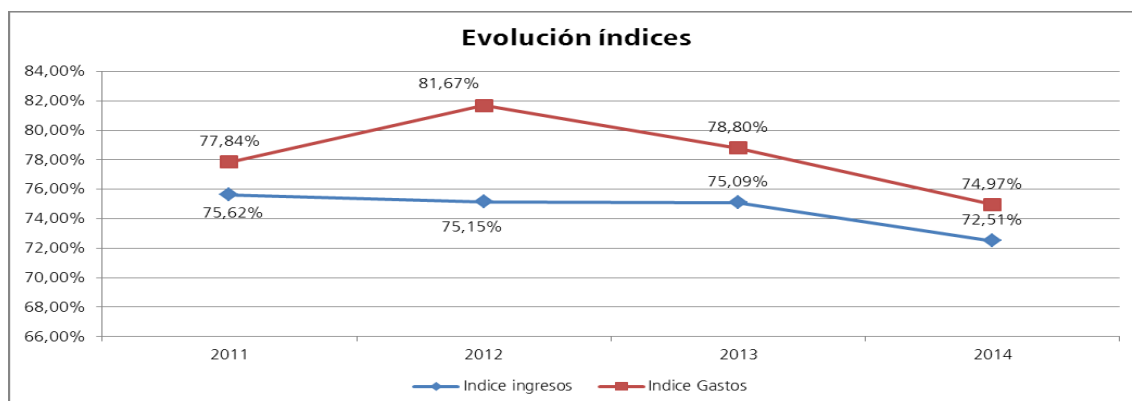

#### IV.3.4 AYUNTAMIENTOS DE 5.001 A 10.000 HABITANTES

Este grupo está integrado por 57 ayuntamientos, que suman una población de 385.931 habitantes (14,04% del total).

El siguiente cuadro muestra su ejecución en el ejercicio 2014 de los presupuestos de ingresos y gastos, así como el resultado presupuestario obtenido en el ejercicio 2014, expresados en euros.

Los derechos liquidados en el ejercicio 2014 (presupuesto agregado) alcanzaron la cifra de 276.313.969,54 euros, lo que representa un índice de ejecución del 81,63% sobre las previsiones definitivas, y supone un incremento del 0,60% respecto de los derechos liquidados en el ejercicio anterior.

#### Cuadro 61 Liquidación agregada presupuesto de ingresos. Ayuntamientos tramo 4

LIQUIDACIÓN AGREGADA PRESUPUESTO DE INGRESOS. EJERCICIO 2014						
AYUNTAMIENTOS TRAMO 4- De 5.001 a 10.000 habitantes						
CAPÍTULO	PREVISIONES DEF	% EXEC	DERECHOS RN	PESO	RECAUDADO	% COBRO
1 Impuestos directos.	85.698.428,72	101,58%	87.053.915,67	31,51%	84.183.257,00	96,70%
2 Impuestos indirectos.	5.360.429,07	50,84%	2.724.997,47	0,99%	2.448.982,70	89,87%
3 Tasas, precios públicos y otros ingresos.	53.529.885,53	81,56%	43.658.795,02	15,80%	38.437.364,68	88,04%
4 Transferencias corrientes.	122.246.391,62	95,90%	117.239.211,10	42,43%	110.023.237,63	93,85%
5 Ingresos patrimoniales.	2.327.084,46	69,97%	1.628.211,08	0,59%	1.424.014,05	87,46%
<i>Ingresos Corrientes</i>	<i>269.162.219,40</i>	<i>93,74%</i>	<i>252.305.130,34</i>	<i>91,31%</i>	<i>236.516.856,06</i>	<i>93,74%</i>
6 Enajenación de inversiones reales.	1.368.643,57	8,48%	116.099,73	0,04%	102.474,73	88,26%
7 Transferencias de capital.	43.843.540,38	48,29%	21.170.542,94	7,66%	17.197.447,19	81,23%
<i>Ingresos Capital</i>	<i>45.212.183,95</i>	<i>47,08%</i>	<i>21.286.642,67</i>	<i>7,70%</i>	<i>17.299.921,92</i>	<i>81,27%</i>
8 Activos financieros.	19.639.112,20	1,62%	317.520,41	0,11%	125.268,01	39,45%
9 Pasivos financieros.	4.491.472,08	53,54%	2.404.676,12	0,87%	2.404.676,12	100,00%
<i>Ingresos Financieros</i>	<i>24.130.584,28</i>	<i>11,28%</i>	<i>2.722.196,53</i>	<i>0,99%</i>	<i>2.529.944,13</i>	<i>92,94%</i>
<b>TOTAL</b>	<b>338.504.987,63</b>	<b>81,63%</b>	<b>276.313.969,54</b>	<b>100,00%</b>	<b>256.346.722,11</b>	<b>92,77%</b>

Las obligaciones reconocidas netas del ejercicio ascienden a 273.948.906,04 euros, lo que supone un índice de ejecución del gasto de 82,67% sobre los créditos definitivos, representando un aumento del 6,45% respecto de las obligaciones del ejercicio anterior.

#### Cuadro 62 Liquidación agregada presupuesto de gastos. Ayuntamientos tramo 4

LIQUIDACIÓN AGREGADA PRESUPUESTO DE GASTOS. EJERCICIO 2014 AYUNTAMIENTOS TRAMO 4. De 5.001 a 10.000 habitantes						
CAPÍTULO	CRÉDITOS DEF	% EJECUCIÓN	ORN	PESO	PAGOS	%PAGO
1 Gastos de personal.	103.533.236,94	93,31%	96.603.639,01	35,26%	95.647.102,13	99,01%
2 Gastos corrientes en bienes y servicios.	120.632.559,30	89,76%	108.281.817,72	39,53%	95.410.976,23	88,11%
3 Gastos financieros.	3.727.742,50	81,72%	3.046.432,05	1,11%	3.034.540,64	99,61%
4 Transferencias corrientes.	13.035.334,47	86,15%	11.229.481,87	4,10%	9.169.480,86	81,66%
<i>Gastos Corrientes</i>	<i>240.928.873,21</i>	<i>90,97%</i>	<i>219.161.370,65</i>	<i>80,00%</i>	<i>203.262.099,86</i>	<i>92,75%</i>
6 Inversiones reales.	68.967.501,72	54,79%	37.787.707,14	13,79%	31.131.583,53	82,39%
7 Transferencias de capital.	1.668.216,72	19,63%	327.546,46	0,12%	302.928,61	92,48%
<i>Gastos capital</i>	<i>70.635.718,44</i>	<i>53,96%</i>	<i>38.115.253,60</i>	<i>13,91%</i>	<i>31.434.512,14</i>	<i>82,47%</i>
8 Activos financieros.	527.389,50	55,80%	294.264,14	0,11%	284.106,14	96,55%
9 Pasivos financieros.	19.276.257,57	84,96%	16.378.017,65	5,98%	14.348.044,54	87,61%
<i>Gastos Financieros</i>	<i>19.803.647,07</i>	<i>84,19%</i>	<i>16.672.281,79</i>	<i>6,09%</i>	<i>14.632.150,68</i>	<i>87,76%</i>
<b>TOTAL</b>	<b>331.368.238,72</b>	<b>82,67%</b>	<b>273.948.906,04</b>	<b>100,00%</b>	<b>249.328.762,68</b>	<b>91,01%</b>

El resultado presupuestario agregado de los ayuntamientos de este tramo fue de 12.184.471,35 euros, presentando todos ellos un resultado positivo excepto de los ayuntamientos de A Cañiza, Chantada, Muros, O Pereiro de Aguiar, Ortigueira, Outeiro de Rei, Padrón, Pontedeume, Salceda de Caselas y Valdoviño, y supone una disminución del -38,25% respecto del resultado presupuestario ajustado del ejercicio anterior.

#### Cuadro 63 Resultado presupuestario. Ayuntamientos tramo 4.

NOMBRE	DRN	ORN	AJUSTES	RESULTADO
a. Operaciones corrientes	252.305.130,34	219.161.370,75	0,00	33.143.759,59
b. Otras operaciones no financieras	21.286.642,67	38.115.253,60	0,00	-16.828.610,93
I. Total operaciones no financieras (a+b)	273.591.773,01	257.276.624,35	0,00	16.315.148,66
II. Activos financieros	317.520,41	294.264,14	0,00	23.256,27
III. Pasivos financieros	2.404.676,12	16.378.017,65	0,00	-13.973.341,53
<b>RDO. PRESUPUESTARIO. EJERCICIO (I+II+III)</b>	<b>276.313.969,54</b>	<b>273.948.906,14</b>	<b>0,00</b>	<b>2.365.063,40</b>
IV. Créditos gastados financiados con remanentes de tesorería para gastos generales	0,00	0,00	9.400.950,47	9.400.950,47
V. Desviaciones de financiación negativas del ejercicio	0,00	0,00	11.876.438,60	11.876.438,60
VI. Desviaciones de financiación positivas del ejercicio	0,00	0,00	9.092.917,72	9.092.917,72
<b>RDO. PRESUPUESTARIO AJUSTADO (I+II+III+IV+V+VI)</b>	<b>276.313.969,54</b>	<b>273.948.906,14</b>	<b>12.184.471,35</b>	<b>14.549.534,75</b>

#### IV.3.4.1 ESTRUCTURA DE LOS PRESUPUESTOS.

En lo que respecta a la estructura del presupuesto de los ayuntamientos de 5.001 a 10.000 habitantes es de destacar lo siguiente:

- En la vertiente de los ingresos, los de naturaleza tributaria representan el 48,29% del total de ingresos. Los ingresos procedentes de otras administraciones públicas representan el 50,09% de sus ingresos totales, mientras que los ingresos procedentes del endeudamiento representan el 0,99% del total de ingresos. El incremento anual de los ingresos (0,60%) procede fundamentalmente del aumento de los ingresos tributarios en un 2,31%, lo que representa 3,02 millones de euros, y de la caída del resto de ingresos, destacando por su importancia cuantitativa la disminución de los ingresos procedentes del endeudamiento en 1,16 millones de euros.

- Por lo que respecta a los gastos, el 74,79% son gastos de funcionamiento de la entidad local (capítulos I y II) y el 13,91% son gastos de capital (Capítulos VI y VII), representando entre ambos el 88,70% del gasto total de estos ayuntamientos. El gasto de transferencias (Capítulo IV) representa el 4,10% y la carga financiera (Capítulos III y IX) el 7,09%. Comparando estos datos con los de ejercicios anteriores, se observa como el aumento global del presupuesto de gastos (6,45%) viene causada por el aumento del gasto corriente en un 3,47%, de la carga financiera en un 25,31%, de las transferencias en un 0,42%, y del gasto de capital en un 18,30%, con caídas de otro tipo de gasto en un -28,96%. En términos acumulados interanuales, son el gasto corriente y el gasto de capital los únicos que experimentan variaciones negativas.

#### Cuadro 64 Estructura del presupuesto. Ayuntamientos tramo 4.

INGRESOS	2011	2012	2013	2014	VARIACIÓN 2014	ACUMULADA
Tributos	112.559.728,69	116.539.749,82	130.421.495,05	133.437.708,16	2,31%	18,55%
Transferencias	163.431.024,23	124.379.339,96	138.415.567,35	138.409.754,04	0,00%	-15,31%
Endeudamiento	6.846.477,58	34.162.366,91	3.886.304,81	2.722.196,53	-29,95%	-60,24%
Otros	2.595.960,66	2.123.006,33	1.951.815,12	1.744.310,81	-10,63%	-32,81%
<b>TOTAL</b>	<b>285.433.191,16</b>	<b>277.204.463,02</b>	<b>274.675.182,33</b>	<b>276.313.969,54</b>	<b>0,60%</b>	<b>-3,19%</b>

GASTOS	2011	2012	2013	2014	VARIACION 2014	ACUMULADA
Gasto Corriente	205.894.051,13	189.327.403,97	198.023.464,61	204.885.456,73	3,47%	-0,49%
Carga Financiera	10.838.735,01	13.502.450,08	15.501.118,01	19.424.449,70	25,31%	79,21%
Transferencias Corrientes	10.142.395,19	10.705.160,43	11.182.089,99	11.229.481,87	0,42%	10,72%
Gasto capital	61.586.184,18	34.934.513,46	32.220.153,94	38.115.253,60	18,30%	-38,11%
Otros	224.332,66	233.168,88	414.213,93	294.264,14	-28,96%	31,17%
<b>TOTAL</b>	<b>288.685.698,17</b>	<b>248.702.696,82</b>	<b>257.341.040,48</b>	<b>273.948.906,04</b>	<b>6,45%</b>	<b>-5,10%</b>

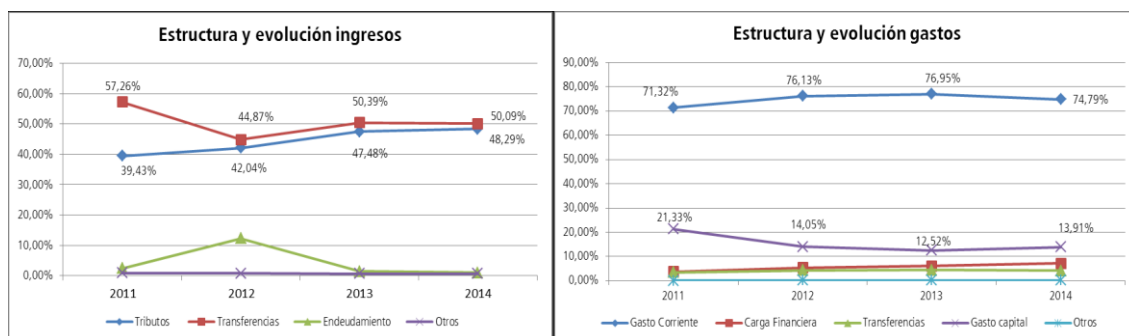

En el anexo 10 de este informe figura un cuadro que refleja los ingresos por habitante contabilizados en los capítulos I a III, las transferencias así como los ingresos financieros por habitante, junto con sus correspondientes índices. Se aprecia que los ayuntamientos de Cerceda y Mugardos están por encima de la media del tramo en materia de ingresos de naturaleza tributaria, con unos índices del 257,01 y 191,52 respectivamente, siendo los ayuntamientos de Soutomaior y Castro de Rei los que presentan peor índice en este tipo de ingresos (índice del 61,20 y 61,37 respectivamente). En cuanto a los ingresos financieros, destaca la situación de A Pobra do Caramiñal (índice de 2294,61) y Meis (índice de 1830,21).

Dado que en los capítulos I al III conviven tributos estatales con locales, así como el diferente sistema de financiación de las entidades locales, la mejor aproximación al estudio del esfuerzo tributario que las entidades locales exigen a sus habitantes, se obtiene del análisis de la recaudación per cápita de los tributos de competencia local. Los datos obtenidos figuran en el anexo 11 de este informe, destacando el ayuntamiento de Cerceda por presentar los índices mayores en IBI, IAE, ICIO e IVTM, siendo Mugardos el ayuntamiento que mayor índice presenta en IIVTNU.

#### IV.3.4.2. EVOLUCIÓN DE LAS MAGNITUDES PRESUPUESTARIAS

Los ayuntamientos de Muros y Valdoviño son los únicos de este tramo de población que presentan ahorro bruto negativo, siendo por lo tanto incapaces de financiar con recursos propios las inversiones y la amortización de la deuda, destacándose en el cuadro siguiente los ayuntamientos con mayores y menores valores de ahorro bruto.

**Cuadro 65 Ahorro Bruto. Ayuntamientos tramo 4.**

DESCRIPCIÓN	2011	2012	2013	2014	% Variac. 2014/2013
Ingresos por operaciones corrientes (Cap. I a V)	234.277.731,98	222.015.494,26	250.556.935,57	252.305.130,34	0,70%
Gastos por operaciones corrientes (Cap. I a IV)	217.997.028,52	203.258.320,22	212.656.856,25	219.161.370,75	3,06%
<b>AHORRO BRUTO</b>	<b>16.280.703,46</b>	<b>18.757.174,04</b>	<b>37.900.079,32</b>	<b>33.143.759,59</b>	<b>-12,55%</b>
...	...	...	...	...	
Silleda - P3605200I	-612.456,02	60.108,60	299.364,19	1.826.462,22	510,11%
Foz - P2701900I	642.165,22	653.873,22	1.546.504,21	1.766.236,16	14,21%
Cerceda - P1502400C	1.964.125,97	1.429.070,94	1.436.932,54	1.479.717,57	2,98%
...	...	...	...	...	
Muros - P1505400J	249.856,80	49.080,56	737.377,27	-95.293,14	-112,92%
Valdoviño - P1508800H	-28.678,72	487.354,76	-135.133,17	-408.132,03	202,02%
...	...	...	...	...	

Por lo que respecta al superávit o déficit por operaciones no financieras, se constata que con la excepción de 10 ayuntamientos (Mugardos, Muros, Porto do Son, Valdoviño, Muxía, A Cañiza, Outeiro de Rei, Abegondo, Pontedeume y Ortigueira), el resto de ayuntamientos de este tramo mantienen una posición de saldo presupuestario no financiero positivo, que les permite financiar sus gastos sin necesidad de acudir a nuevo endeudamiento.

En el anexo 13 de este informe se presenta el saldo presupuestario de los ayuntamientos de este tramo, destacándose en el cuadro que sigue los ayuntamientos con mayores y menores valores de saldo presupuestario no financiero.

**Cuadro 66 Superávit no financiero. Ayuntamientos tramo 4.**

DESCRIPCIÓN	2011	2012	2013	2014	% Variac. 2014/2013
Total Ingresos no financieros (Cap I a VII)	278.552.018,22	243.042.096,11	270.788.877,52	273.591.773,01	1,04%
Total Gastos no financieros (Cap I a VII)	279.583.212,70	238.192.833,68	244.877.010,19	257.276.624,35	5,06%
<b>Superávit/Déficit no financiero</b>	<b>-1.031.194,48</b>	<b>4.849.262,43</b>	<b>25.911.867,33</b>	<b>16.315.148,66</b>	<b>-37,04%</b>
...	...	...	...	...	
Foz - P2701900I	375.262,27	739.654,79	1.455.067,81	1.628.021,06	11,89%
Bergondo - P1500800F	-232.445,70	483.870,78	1.154.041,55	1.320.112,40	14,39%
Silleda - P3605200I	-894.000,49	30.910,99	21.547,86	851.298,74	3850,73%
...	...	...	...	...	
Porto do Son - P1507200B	-870.877,10	590.755,38	-152.580,89	-313.039,13	105,16%
Muros - P1505400J	-118.978,12	-41.437,92	587.625,07	-361.064,35	-161,44%
Mugardos - P1505200D	1.126.321,72	632.219,88	929.478,57	-716.071,98	-177,04%

Esta situación de superávit no financiero permite a estos ayuntamientos financiar sus gastos, sin necesidad de acudir a nuevo endeudamiento, lo que se traduce en la disminución del saldo vivo



del endeudamiento en un importe de -13.973.341,53 euros, presentándose en el cuadro siguiente los ayuntamientos con mayor valor, y en el anexo 14 de este informe la relación completa.

#### Cuadro 67 Variación endeudamiento. Ayuntamientos tramo 4.

DESCRIPCIÓN	2011	2012	2013	2014	% Variac. 2014/2013
Ingresos Cap IX Pasivos Financieros	6.708.361,09	34.036.841,06	3.570.963,06	2.404.676,12	-32,66%
Gastos Cap IX Pasivos Financieros	8.878.152,81	10.276.694,26	12.049.816,36	16.378.017,65	35,92%
<b>Incremento (+)/Disminución (-) endeudamiento</b>	<b>-2.169.791,72</b>	<b>23.760.146,80</b>	<b>-8.478.853,30</b>	<b>-13.973.341,53</b>	<b>64,80%</b>
...	...	...	...	...	
Chantada - P2701600E	94.157,12	2.217.817,37	-430.117,79	-1.035.412,42	140,73%
Caldas de Reis - P3600500G	0,00	0,00	0,00	-838.096,81	0,00%
Cerceda - P1502400C	0,00	185.448,42	-515.212,00	-704.886,34	36,81%
Outes - P1506300A	-128.894,28	-345.133,22	-234.217,29	-611.848,21	161,23%
O Pereiro de Aguiar - P3205900H	-30.084,19	447.189,39	-44.441,37	-562.310,03	1165,29%
Foz - P2701900I	-310.097,18	-210.743,48	-248.730,11	-479.812,76	92,90%

#### IV.3.4.3.REMANENTE DE TESOURERÍA.

El remanente de tesorería indica la capacidad de la entidad local para hacer frente a sus deudas a corto plazo a fin de ejercicio. Su importe agregado alcanza un importe de 34.296.643,26 euros, representando los saldos de dudoso cobro el 48,76% del total de derechos pendientes de cobro a fin de ejercicio.

Un total de 12 ayuntamientos de este grupo (Oroso, Abegondo, Vedra, Cee, Muros, Padrón, Meis, Ponteceso, Santa Comba, Allariz, Salceda de Caselas y Carral) presentan un remanente de tesorería negativo, figurando la relación completa de ayuntamientos de este tramo de población y sus remanentes de tesorería figura en el anexo 15, destacándose en el siguiente cuadro los ayuntamientos con mayores y menores valores de remanente.

#### Cuadro 68 Remanente de tesorería. Ayuntamientos tramo 4.

APUNTE	2011	2012	2013	2014	Variación
01 1. Fondos líquidos	43.146.270,82	44.632.996,32	48.224.208,18	52.737.154,69	9,36%
02 2. Derechos pendientes de cobro	68.117.324,00	57.328.313,16	63.794.618,54	60.816.559,74	-4,67%
07 3. Obligaciones pendientes de pago	77.269.224,23	47.740.586,17	43.330.296,30	45.724.122,42	5,52%
12 I. Remanente de tesorería total (1+2-3)	33.994.370,59	54.220.723,31	68.688.530,42	67.829.592,01	-1,25%
13 II. Saldos de dudoso cobro	25.165.222,24	24.778.501,36	29.501.988,10	29.656.173,21	0,52%
14 III. Exceso de financiación afectada	8.748.199,05	7.198.034,36	5.212.478,71	3.876.775,54	-25,63%
<b>15 IV. Remanente de tesorería para gastos generales (I - II - III)</b>	<b>188.464,77</b>	<b>22.244.187,59</b>	<b>33.974.063,61</b>	<b>34.296.643,26</b>	<b>0,95%</b>

APUNTE	2011	2012	2013	2014	Variación
...	...	...	...	..	
Bergondo - P1500800F	1.619.293,02	2.019.521,32	3.151.951,54	4.452.858,15	41,27%
Foz - P2701900I	39.794,94	134.220,10	1.369.888,61	2.288.585,14	67,06%
Meaño - P3602700A	934.122,16	1.260.091,82	1.534.318,24	2.174.943,89	41,75%
Allariz - P3200200H	-776.767,18	390.285,99	-476.491,34	-509.218,43	6,87%
Salceda de Caselas - P3604900E	-1.126.700,47	-466.231,93	-750.211,82	-713.127,15	-4,94%
Carral - P1502100I	-2.818.834,43	-927.940,62	-1.125.994,04	-1.234.148,01	9,61%
<b>Saldo 413</b>	<b>17.417.997,11</b>	<b>7.436.306,89</b>	<b>6.208.345,65</b>	<b>7.848.880,45</b>	<b>26,42%</b>

Sin embargo, esta cifra de remanente de tesorería debe corregirse por la existencia de obligaciones vencidas y exigibles no imputadas al presupuesto. Estas obligaciones se recogen en la cuenta 413, y ascienden a un importe total de 7.848.880,45 euros, con un aumento de estas obligaciones pendientes de imputar al presupuesto del 26,42% respecto de las cifras alcanzadas en el ejercicio anterior. Esta cuantía debe ser minorada del remanente de tesorería para gastos generales, a resultas de lo cual el número de ayuntamientos con remanente de tesorería negativo aumenta en 5 ayuntamientos. La relación completa figura en el anexo 15 de este informe.

#### IV.3.4.4. COMPARATIVA NACIONAL

Finalmente, la comparativa de ingresos y gastos por habitantes de los ayuntamientos de tramo 4 con sus homólogos del resto del Estado muestra los siguientes resultados:

COMUNIDAD AUTÓNOMA	INGRESO/HAB					GASTO/HAB				
	2011	2012	2013	2014	ÍNDICE	2011	2012	2013	2014	ÍNDICE
Andalucía	893,75	1.003,84	890,85	875,85	91,79%	903,92	801,81	787,01	792,18	87,77%
Aragón	1.059,29	1.094,57	1.007,29	1.027,63	107,70%	1.095,38	1.012,13	942,92	953,17	105,61%
Canarias	1.047,01	1.065,53	1.008,08	1.002,58	105,07%	1.131,33	975,74	951,53	959,17	106,28%
Cantabria	860,71	871,64	754,79	849,43	89,02%	808,52	721,18	712,35	766,30	84,91%
Castilla y León	905,86	899,49	834,31	868,33	91,00%	903,91	817,91	757,53	831,67	92,15%
Castilla-La Mancha	852,07	923,83	808,33	846,41	88,71%	836,61	729,59	723,89	790,82	87,62%
Catalunya	1.194,22	1.249,93	1.152,57	1.201,61	125,93%	1.226,34	1.089,22	1.064,41	1.121,61	124,28%
Comunitat Valenciana	954,32	1.158,42	970,18	984,46	103,18%	978,38	896,02	860,85	942,72	104,45%
Extremadura	873,17	860,39	840,23	870,18	91,20%	847,75	768,30	768,11	876,88	97,16%
Galicia	721,92	756,10	716,52	715,97	75,04%	730,14	678,36	671,30	709,84	78,65%
Illes Balears	1.209,43	1.332,63	1.228,18	1.255,83	131,62%	1.160,89	1.075,88	1.076,88	1.201,79	133,16%
La Rioja	845,31	890,31	815,88	821,73	86,12%	901,24	755,89	716,03	781,97	86,64%
Madrid	981,91	1.195,43	903,97	877,46	91,96%	958,93	846,41	784,24	813,43	90,13%
Principado de Asturias	870,09	1.044,92	887,63	865,24	90,68%	904,43	804,05	893,38	828,47	91,80%
Región de Murcia	935,83	1.209,77	876,01	923,48	96,78%	899,48	856,03	807,44	852,08	94,41%
Total	957,21	1.049,61	931,81	954,16	100,00%	967,91	869,74	845,57	902,52	100,00%

Los 56 ayuntamientos de este grupo registran un ingreso por habitante que representa el 75,04% de la media española, índice que además presentaba una tendencia crecente en el tiempo que se trunca en este ejercicio, valores que en todo caso están muy lejos de los que presentan los ayuntamientos de tamaño similar del resto del Estado, siendo los de peor comportamiento del conjunto nacional. En materia de gastos, son también los ayuntamientos de peor comportamiento a nivel nacional para su mismo tramo de población, alcanzando el índice de gasto por habitante más bajo del Estado, cuya tendencia crecente en el tiempo también se trunca en este ejercicio.

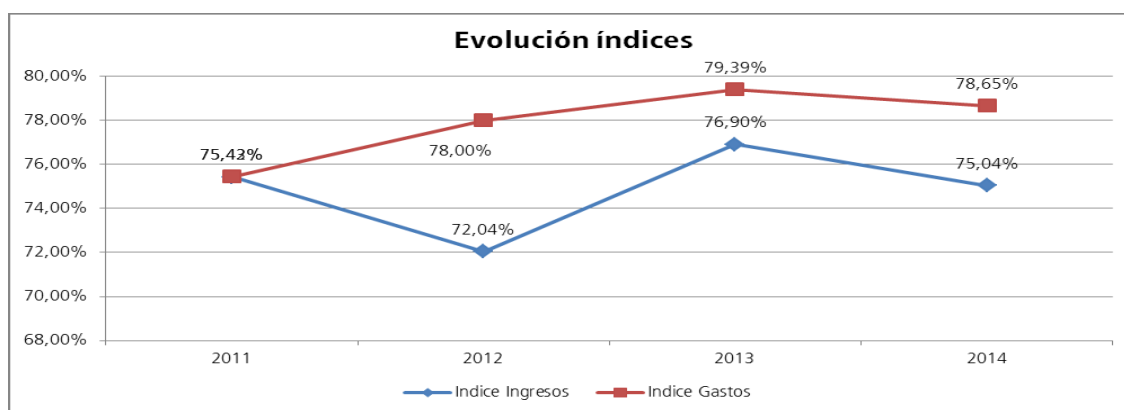

#### IV.3.5 AYUNTAMIENTOS DE MENOS DE 5.000 HABITANTES

Este grupo está integrado por 200 ayuntamientos, que suman una población de 440.615 habitantes (16,03% del total).

El siguiente cuadro muestra su ejecución en el ejercicio 2014 de los presupuestos de ingresos y gastos, así como el resultado presupuestario obtenido en el ejercicio 2014, expresados en euros.

Los derechos liquidados en el ejercicio 2014 (presupuesto agregado) alcanzaron la cifra de 360.225.141,70 euros, lo que representa un índice de ejecución del 86,84% sobre las previsiones definitivas, y supone un aumento del 0,15% respecto de los derechos liquidados en el ejercicio anterior.

#### Cuadro 69 Liquidación agregada presupuesto de ingresos. Ayuntamientos tramo 5

LIQUIDACIÓN AGREGADA PRESUPUESTO DE INGRESOS. EJERCICIO 2014 AYUNTAMIENTOS TRAMO 5- Menos de 5.000 habitantes						
CAPÍTULO	PREVISIONES DEF	% EXEC	DERECHOS RN	PESO	RECAUDADO	% COBRO
1 Impuestos directos.	90.242.529,28	104,55%	94.346.650,93	26,19%	86.609.159,16	91,80%
2 Impuestos indirectos.	5.594.814,22	61,84%	3.459.640,93	0,96%	3.197.689,62	92,43%
3 Tasas, precios públicos y otros ingresos.	45.139.008,53	99,58%	44.947.546,81	12,48%	38.988.828,17	86,74%

LIQUIDACIÓN AGREGADA PRESUPUESTO DE INGRESOS. EJERCICIO 2014						
AYUNTAMIENTOS TRAMO 5- Menos de 5.000 habitantes						
CAPÍTULO	PREVISIONES DEF	% EXEC	DERECHOS RN	PESO	RECAUDADO	% COBRO
4 Transferencias corrientes.	180.228.706,99	94,71%	170.695.897,32	47,39%	152.867.303,73	89,56%
5 Ingresos patrimoniales.	2.567.140,46	65,65%	1.685.289,98	0,47%	1.580.791,43	93,80%
<i>Ingresos Corrientes</i>	<i>323.772.199,48</i>	<i>97,33%</i>	<i>315.135.025,97</i>	<i>87,48%</i>	<i>283.243.772,11</i>	<i>89,88%</i>
6 Enajenación de inversiones reales.	2.032.015,38	41,88%	850.942,50	0,24%	844.942,50	99,29%
7 Transferencias de capital.	62.455.408,29	66,91%	41.787.751,88	11,60%	27.201.307,01	65,09%
<i>Ingresos Capital</i>	<i>64.487.423,67</i>	<i>66,12%</i>	<i>42.638.694,38</i>	<i>11,84%</i>	<i>28.046.249,51</i>	<i>65,78%</i>
8 Activos financieros.	20.655.336,81	0,42%	87.526,67	0,02%	76.497,34	87,40%
9 Pasivos financieros.	5.916.129,54	39,96%	2.363.894,68	0,66%	2.312.237,42	97,81%
<i>Ingresos Financieros</i>	<i>26.571.466,35</i>	<i>9,23%</i>	<i>2.451.421,35</i>	<i>0,68%</i>	<i>2.388.734,76</i>	<i>97,44%</i>
<b>TOTAL</b>	<b>414.831.089,50</b>	<b>86,84%</b>	<b>360.225.141,70</b>	<b>100,00%</b>	<b>313.678.756,38</b>	<b>87,08%</b>

Las obligaciones reconocidas netas del ejercicio ascienden a 342.990.017,72 euros, lo que supone un índice de ejecución del gasto de 83,94% sobre los créditos definitivos, representando un aumento del 1,97% respecto de las obligaciones del ejercicio anterior.

#### Cuadro 70 Liquidación agregada presupuesto de gastos. Ayuntamientos tramo 5

LIQUIDACIÓN AGREGADA PRESUPUESTO DE GASTOS. EJERCICIO 2014						
AYUNTAMIENTOS TRAMO 5- Menos de 5.000 habitantes						
CAPÍTULO	CRÉDITOS DEF	% EJECUCIÓN	ORN	PESO	PAGOS	%PAGO
1 Gastos de personal.	131.973.220,53	92,32%	121.833.452,12	35,52%	120.646.328,76	99,03%
2 Gastos corrientes en bienes y servicios.	142.046.633,97	90,20%	128.125.073,75	37,36%	116.896.917,61	91,24%
3 Gastos financieros.	4.025.895,96	80,97%	3.259.765,24	0,95%	3.244.425,47	99,53%
4 Transferencias corrientes.	15.869.321,11	83,92%	13.317.100,49	3,88%	11.325.406,37	85,04%
<i>Gastos Corrientes</i>	<i>293.915.071,57</i>	<i>90,68%</i>	<i>266.535.391,60</i>	<i>77,71%</i>	<i>252.113.078,21</i>	<i>94,59%</i>
6 Inversiones reales.	94.931.225,71	65,43%	62.109.661,21	18,11%	52.366.785,36	84,31%
7 Transferencias de capital.	2.327.533,64	42,49%	989.042,33	0,29%	793.650,86	80,24%
<i>Gastos capital</i>	<i>97.258.759,35</i>	<i>64,88%</i>	<i>63.098.703,54</i>	<i>18,40%</i>	<i>53.160.436,22</i>	<i>84,25%</i>
8 Activos financieros.	426.542,30	19,41%	82.803,09	0,02%	82.803,09	100,00%
9 Pasivos financieros.	17.018.829,43	77,99%	13.273.119,49	3,87%	12.792.186,36	96,38%
<i>Gastos Financieros</i>	<i>17.445.371,73</i>	<i>76,56%</i>	<i>13.355.922,58</i>	<i>3,89%</i>	<i>12.874.989,45</i>	<i>96,40%</i>
<b>TOTAL</b>	<b>408.619.202,65</b>	<b>83,94%</b>	<b>342.990.017,72</b>	<b>100,00%</b>	<b>318.148.503,88</b>	<b>92,76%</b>

El resultado presupuestario agregado de los ayuntamientos de este tramo fue de 28.933.621,09 euros, presentando 25 un resultado negativo, y supone una disminución del -22,97% respecto del resultado presupuestario ajustado del ejercicio anterior.

**Cuadro 71 Resultado presupuestario. Ayuntamientos tramo 5.**

<b>RESULTADO PRESUPUESTARIO. EJERCICIO 2014</b>				
<b>AYUNTAMIENTOS TRAMO 5- Menos de 5.000 habitantes</b>				
<b>NOMBRE</b>	<b>DRN</b>	<b>ORN</b>	<b>AJUSTES</b>	<b>RESULTADO</b>
a. Operaciones corrientes	315.135.025,97	266.535.391,60	0,00	48.599.634,37
b. Otras operaciones no financieras	42.638.694,38	63.098.703,54	0,00	-20.460.009,16
I. Total operaciones no financieras (a+b)	357.773.720,35	329.634.095,14	0,00	28.139.625,21
II. Activos financieros	87.526,67	82.803,09	0,00	4.723,58
III. Pasivos financieros	2.363.894,68	13.273.119,49	0,00	-10.909.224,81
RDO. PRESUPUESTARIO. EJERCICIO (I+II+III)	360.225.141,70	342.990.017,72	0,00	17.235.123,98
IV. Créditos gastados financiados con remanentes de tesorería para gastos generales	0,00	0,00	11.845.958,61	11.845.958,61
V. Desviaciones de financiación negativas del ejercicio	0,00	0,00	8.877.455,94	8.877.455,94
VI. Desviaciones de financiación positivas del ejercicio	0,00	0,00	9.024.917,44	9.024.917,44
<b>RDO. PRESUPUESTARIO AJUSTADO (I+II+III+IV+V+VI)</b>	<b>360.225.141,70</b>	<b>342.990.017,72</b>	<b>11.698.497,11</b>	<b>28.933.621,09</b>

**Cuadro 72 Ayuntamientos con resultado presupuestario negativo. Ayuntamientos tramo 5.**

<b>ENTIDADES CON RESULTADO PRESUPUESTARIO NEGATIVO. EJERCICIO 2014</b>	
<b>AYUNTAMIENTOS TRAMO 5- Menos de 5.000 habitantes</b>	
<b>ENTIDAD LOCAL</b>	<b>RESULTADO PRESUPUESTARIO</b>
A Porqueira - P3206300J	-243.965,90
Palas de Rei - P2704000E	-227.185,62
A Fonsagrada - P2701800A	-110.075,13
Dumbria - P1503400B	-87.946,54
Vilasantar - P1509100B	-87.807,13
Os Blancos - P3201300E	-82.288,41
Laxe - P1504100G	-71.884,20
Sober - P2705900E	-68.031,20
Rairiz de Veiga - P3206800I	-58.936,15
Avión - P3200500A	-57.628,46
Begonte - P2700700D	-52.896,50
A Bola - P3201500J	-48.257,65
Riós - P3207200A	-47.662,07
San Sadurniño - P1507700A	-35.442,33
As Somozas - P1508200A	-33.356,68
Lobeira - P3204200D	-30.790,03
Portas - P3604000D	-25.424,63
Punxín - P3206600C	-18.628,65
Ribeira de Piquín - P2705300H	-17.843,01
As Nogais - P2703700A	-10.650,47
Corcubión - P1502800D	-9.782,36
Toques - P1508400G	-8.374,38
Manzaneda - P3204500G	-6.327,37
Negueira de Muñiz - P2703500E	-2.179,81
Triacastela - P2706200I	-1.576,70

### IV.3.5.1 ESTRUCTURA DE LOS PRESUPUESTOS.

En lo que respecta a la estructura del presupuesto de los ayuntamientos de menos de 5.000 habitantes es de destacar lo siguiente:

- En la vertiente de los ingresos, los de naturaleza tributaria representan el 39,63% del total de ingresos. Los ingresos procedentes de otras administraciones públicas representan el 58,99% de sus ingresos totales, mientras que los ingresos procedentes del endeudamiento representan el 0,68% del total de ingresos. El aumento anual de los ingresos (0,15%) procede fundamentalmente de la subida de los ingresos de naturaleza tributaria (un 3,48% en términos relativos y 4,79 millones de euros en términos absolutos), con caída de los ingresos procedentes de las transferencias (en un -1,56% relativo y 3,38 millones de euros en términos absolutos) y de los ingresos procedentes del endeudamiento (-20,70% relativo y 0,64 millones de euros en términos absolutos), así como de la caída del resto de ingresos, si bien cuantitativamente tienen menor trascendencia en el total del presupuesto de ingresos.
- Por lo que respecta a los gastos, el 72,88% son gastos de funcionamiento de la entidad local (capítulos I y II) y el 18,40% son gastos de capital (Capítulos VI y VII), representando entre ambos el 91,27% del gasto total de estos ayuntamientos. El gasto de transferencias (Capítulo IV) representa el 3,88% y la carga financiera (Capítulos III y IX) el 4,82%. Comparando este dato con los de los ejercicios anteriores, se observa como el aumento global del presupuesto de gastos (1,97%) viene causada fundamentalmente por el aumento del gasto corriente en un 2,57% lo que supone 6,26 millones de euros y de las carga financiera en un 5,09% (0,80 millones de euros), disminuyendo el peso de las transferencias un -3,09. El resto de gastos cuantitativamente tienen menor trascendencia en el total del presupuesto de gastos.

#### Cuadro 73 Estructura del presupuesto. Ayuntamientos tramo 5.

INGRESOS	2011	2012	2013	2014	VARIACIÓN 2014	ACUMULADA
Tributos	119.507.181,21	133.202.789,26	137.959.679,90	142.753.838,67	3,48%	19,45%
Transferencias	243.132.380,06	191.313.370,93	215.859.526,05	212.483.649,20	-1,56%	-12,61%
Endeudamiento	3.821.277,37	43.847.023,61	3.091.510,50	2.451.421,35	-20,70%	-35,85%
Otros	3.493.897,61	2.866.947,52	2.759.513,94	2.536.232,48	-8,09%	-27,41%
<b>TOTAL</b>	<b>369.954.736,25</b>	<b>371.230.131,32</b>	<b>359.670.230,39</b>	<b>360.225.141,70</b>	<b>0,15%</b>	<b>-2,63%</b>

GASTOS	2011	2012	2013	2014	VARIACIÓN 2014	ACUMULADA
Gasto Corriente	267.994.803,27	254.391.961,77	243.696.700,30	249.958.525,87	2,57%	-6,73%
Carga Financiera	8.630.679,73	12.229.125,76	15.732.395,23	16.532.884,73	5,09%	91,56%
Transferencias Corrientes	13.133.510,11	14.019.853,50	13.741.312,02	13.317.100,49	-3,09%	1,40%
Gasto capital	87.139.298,57	58.663.363,32	63.110.302,61	63.098.703,54	-0,02%	-27,59%
Otros	20.893,04	33.100,96	68.192,36	82.803,09	21,43%	296,32%
<b>TOTAL</b>	<b>376.919.184,72</b>	<b>339.337.405,31</b>	<b>336.348.902,52</b>	<b>342.990.017,72</b>	<b>1,97%</b>	<b>-9,00%</b>

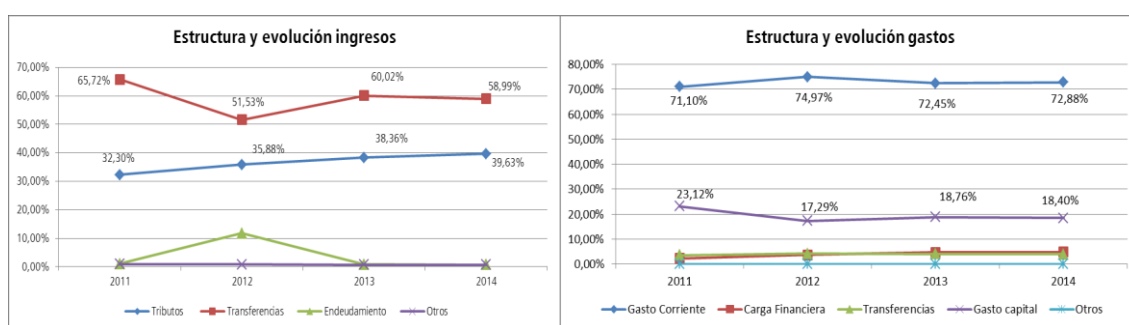

En el anexo 16 de este informe, figura un cuadro que refleja los ingresos por habitante contabilizados en los capítulos I al III, las transferencias así como los ingresos financieros por habitante, junto con sus correspondientes índices. Se aprecia que los ayuntamientos de Vilariño de Conso, Muras y Xove están por encima de la media del tramo en materia de ingresos de naturaleza tributaria, siendo los peores en este tipo de ingresos los ayuntamientos de Gomesende y Folgoso do Caurel. En cuanto a los ingresos financieros, destaca la situación de Piñor (índice de 5322,30), Barreiros (índice de 5292,45), Antas de Ulla (índice de 3394,24), Maside (índice de 2937,05), Rubiá (índice de 2315,29) y A Pobra do Brollón (índice de 1099,10).

Dado que en los capítulos I al III conviven tributos estatales con locales, así como el diferente sistema de financiación de las entidades locales, la mejor aproximación al estudio del esfuerzo tributario que las entidades locales exigen a sus habitantes, se obtiene del análisis de la recaudación per cápita de los tributos de competencia local. Los datos obtenidos figuran en el anexo 17 de este informe, destacando los ayuntamientos de Vilariño de Conso como el de mayor índice en IBI; el ayuntamiento de Xove como el de mayor índice en el IAE; el ayuntamiento de Barreiros con el mayor índice por ICIO; Os Blancos, con mayor índice de IVTM y el ayuntamiento de Corcubión con el mayor índice de IIVTNU.

#### IV.3.5.2. EVOLUCIÓN DE LAS MAGNITUDES PRESUPUESTARIAS

Un total de 11 ayuntamientos de este grupo (Rairiz de Veiga, Sarreaus, Mondariz-Balneario, Triacastela, Vilasantar, Os Blancos, Palas de Rei, Melón, Dumbría, Porqueira y Nogueira de

Ramuín) presentan ahorro bruto negativo, siendo por lo tanto incapaces de financiar con recursos propios las inversiones y la amortización de la deuda. La situación de los ayuntamientos de este tramo de población se presenta en el anexo 18 de este informe, destacándose en el cuadro siguiente los ayuntamientos con mayores y menores valores de ahorro bruto.

#### Cuadro 74 Ahorro Bruto. Ayuntamientos tramo 5.

DESCRIPCIÓN	2011	2012	2013	2014	% Variac. 2014/2013
Ingresos por Operaciones Corrientes (Cap. I a V)	305.891.345,74	290.524.415,29	313.173.200,78	315.135.025,97	0,63%
Gastos por operaciones corrientes (Cap. I a IV)	283.013.597,86	271.536.085,67	261.142.451,99	266.531.419,66	2,06%
<b>Ahorro Bruto</b>	<b>22.877.747,88</b>	<b>18.988.329,62</b>	<b>52.030.748,79</b>	<b>48.603.606,31</b>	<b>-6,59%</b>
...	...	...	...	...	...
San Cibrao das Viñas - P3207600B	777.447,10	1.492.832,15	1.665.034,49	2.046.362,48	22,90%
Xove - P2702500F	677.203,63	1.141.710,69	1.846.890,64	1.813.896,54	-1,79%
Cervo - P2701300B	650.733,82	726.527,17	1.153.900,32	1.239.043,94	7,38%
...	...	...	...	...	...
Dumbria - P1503400B	646.429,23	1.046.169,13	865.951,11	-124.440,64	-114,37%
Porqueira - P3206300J	-115.107,75	-422.434,85	293.807,34	-328.000,75	-211,64%
Nogueira de Ramuín - P3205300A	366.962,12	-978.546,14	-323.053,36	-412.884,57	27,81%

Por lo que respecta al superávit o déficit por operaciones no financieras, se constata que 30 ayuntamientos mantienen una posición de saldo presupuestario no financiero negativo, que les obliga a financiar sus gastos acudiendo a nuevo endeudamiento.

En el anexo 19 de este informe se presentan el saldo presupuestario de los ayuntamientos de este tramo, destacándose en el cuadro que sigue los ayuntamientos con mayores y menores valores de saldo presupuestario no financiero.

#### Cuadro 75 Superávit no financiero. Ayuntamientos tramo 5.

DESCRIPCIÓN	2011	2012	2013	2014	% Variac. 2014/2013
Total Ingresos no financieros (Cap I a VII)	366.133.458,88	327.383.107,71	356.578.719,89	357.773.720,35	0,34%
Total Gastos no financieros (Cap I a VII)	370.152.896,43	330.199.448,99	324.252.754,60	329.607.996,20	1,65%
<b>Superávit/Déficit no financiero</b>	<b>-4.019.437,55</b>	<b>-2.816.341,28</b>	<b>32.325.965,29</b>	<b>28.165.724,15</b>	<b>-12,87%</b>
...	...	...	...	...	...
Xove - P2702500F	-254.529,77	572.051,32	1.091.367,91	1.082.452,11	-0,82%
San Cibrao das Viñas - P3207600B	-193.284,45	599.163,10	744.110,05	976.779,92	31,27%
Zas - P1509400F	0,00	0,00	321.544,28	691.509,69	115,06%
...	...	...	...	...	...
Vilasantar - P1509100B	-229.363,56	30.301,60	-73.417,96	-324.941,03	342,59%
Nogueira de Ramuín - P3205300A	-68.207,01	-1.275.103,21	-389.654,67	-502.456,88	28,95%
Dumbria - P1503400B	440.173,79	986.743,08	241.550,58	-583.617,20	-341,61%

Esta situación de superávit no financiero permite a estos ayuntamientos financiar sus gastos sin



necesidad de acudir a nuevo endeudamiento, lo que se traduce en la disminución del saldo vivo del endeudamiento en un importe de -10.909.224,81 euros, siendo los ayuntamientos de Trabada y Antas de Ulla los únicos que aumentan su endeudamiento. En el cuadro siguiente los ayuntamientos con mayor y menor valor, y en el anexo 20 de este informe la relación completa.

#### Cuadro 76 Variación endeudamiento. Ayuntamientos tramo 5.

DESCRIPCIÓN	2011	2012	2013	2014	% Variac. 2014/2013
Ingresos Cap IX Pasivos Financieros	3.795.398,33	43.812.128,91	3.052.655,35	2.363.894,68	-22,56%
Gastos Cap IX Pasivos Financieros	6.745.395,25	9.104.855,36	12.027.955,56	13.273.119,49	10,35%
<b>Incremento (+)/Disminución (-) endeudamiento</b>	<b>-2.949.996,92</b>	<b>34.707.273,55</b>	<b>-8.975.300,21</b>	<b>-10.909.224,81</b>	<b>21,55%</b>
...	...	...	...	...	
Curtis - P1503200F	292.457,47	-48.162,31	-40.650,37	-586.921,49	1343,83%
Cervo - P2701300B	-278.223,24	219.460,83	-819.135,00	-586.620,60	-28,39%
Covelo - P3601300A	-73.376,29	636.596,35	-399.357,69	-408.032,72	2,17%
Trabada - P2706100A	-103.115,87	-38.956,03	144.269,02	79.474,52	-62,12%
Antas de Ulla - P2700300C	-131.107,30	-798.334,67	39.852,47	171.495,86	3130,97%

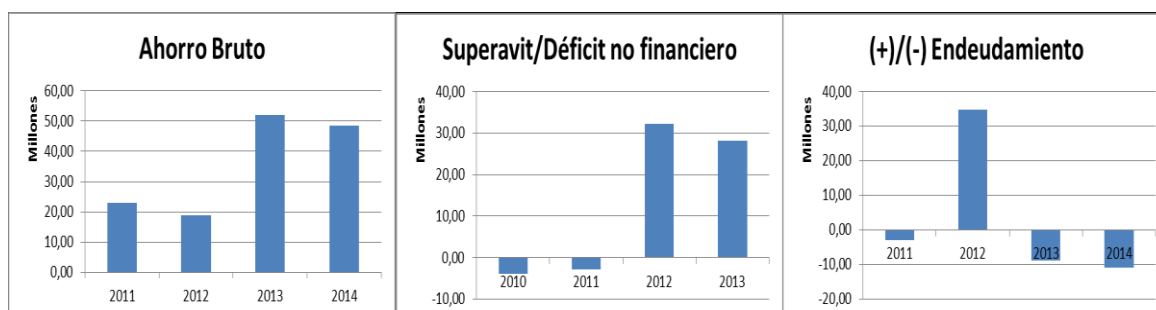

#### IV.3.5.3.REMANENTE DE TESORERÍA

El remanente de tesorería indica la capacidad de la entidad local para hacer frente a sus deudas a corto plazo a fin de ejercicio. Su importe agregado alcanza un importe de 91.599.585,93 euros, representando los saldos de dudoso cobro el 43,59% del total de derechos pendientes de cobro a fin de ejercicio.

Un total de 16 ayuntamientos de este grupo presentan un remanente de tesorería negativo, figurando la relación completa de ayuntamientos de este tramo de población y sus remanentes de tesorería figura en el anexo 21, destacándose en el siguiente cuadro los ayuntamientos con mayores y menores valores de remanente.

**Cuadro 77 Remanente de tesorería. Ayuntamientos tramo 5.**

APUNTE	2011	2012	2013	2014	VARIACIÓN
01 1. Fondos líquidos	64.281.612,06	65.864.695,43	82.059.804,10	95.470.165,82	16,34%
02 2. Derechos pendientes de cobro	125.510.164,87	110.268.531,81	106.536.237,35	104.109.697,46	-2,28%
07 3. Obligaciones pendientes de pago	103.622.370,43	62.299.639,50	57.001.216,67	55.286.265,94	-3,01%
12 I. Remanente de tesorería total (1+2-3)	86.169.406,50	113.833.587,74	131.594.824,78	144.293.597,34	9,65%
13 II. Saldos de dudoso cobro	32.948.048,21	32.556.670,96	42.077.369,25	45.386.531,22	7,86%
14 III. Exceso de financiación afectada	6.766.020,66	4.854.146,45	5.989.640,51	7.307.480,19	22,00%
<b>15 IV. Remanente de tesorería para gastos generales (I - II - III)</b>	<b>46.455.337,63</b>	<b>76.422.770,33</b>	<b>83.527.815,02</b>	<b>91.599.585,93</b>	<b>9,66%</b>
...					
Xove - P2702500F	1.664.576,48	2.123.723,11	3.215.736,45	4.285.406,92	33,26%
As Somozas - P1508200A	3.474.465,03	3.448.641,42	3.398.291,35	3.087.875,58	-9,13%
Carballeda de Valdeorras - P3201800D	2.082.783,42	2.168.418,95	2.538.446,74	3.013.835,01	18,73%
...					
Arbo - P3600100F	-841.242,36	-620.299,79	-608.350,87	-451.850,51	-25,73%
Vilasantar - P1509100B	-31.129,34	26.455,68	-89.201,25	-501.804,12	462,55%
Quiroga - P2705000D	-238.852,85	-229.508,31	-892.274,76	-806.230,91	-9,64%
<b>Saldo 413</b>	<b>10.814.949,06</b>	<b>5.520.015,70</b>	<b>3.988.751,88</b>	<b>5.023.473,33</b>	<b>25,94%</b>

**Cuadro 78 Entidades con remanente de tesorería negativo. Ayuntamientos tramo 5**

ENTIDAD LOCAL	RT 2011	RT 2012	RT 2013	RT 2014
Larouco - P3203900J	51.748,20	165.792,98	64.683,56	-7.273,69
A Bola - P3201500J	-144.048,27	261.843,12	131.619,54	-15.648,98
Riós - P3207200A	8.129,38	95.780,58	43.103,01	-35.790,85
Carnota - P1502000A	-1.140.672,99	-452.286,73	-290.429,10	-49.719,34
Portas - P3604000D	-72.297,38	30.017,15	56.290,59	-153.103,53
Porqueira - P3206300J	-100.504,27	50.948,38	61.824,78	-170.661,12
Lobeira - P3204200D	-162.103,66	-114.648,37	-151.108,44	-181.931,23
Rairiz de Veiga - P3206800I	-283.398,57	71.231,56	-68.580,98	-215.417,44
Castro de Miño - P3202300D	-307.445,34	-231.491,73	-325.535,22	-227.938,45
A Rúa - P3207300I	-125.419,83	770.269,13	21.270,01	-272.860,16
Manzaneda - P3204500G	-119.069,50	452,80	-355.176,88	-407.458,45
Melón - P3204700C	-645.973,76	-657.719,88	-642.645,04	-408.035,42
Os Blancos - P3201300E	-80.841,14	-47.493,12	-27.864,16	-437.198,21
Arbo - P3600100F	-841.242,36	-620.299,79	-608.350,87	-451.850,51
Vilasantar - P1509100B	-31.129,34	26.455,68	-89.201,25	-501.804,12
Quiroga - P2705000D	-238.852,85	-229.508,31	-892.274,76	-806.230,91

Sin embargo, esta cifra de remanente de tesorería debe corregirse por la existencia de obligaciones vencidas y exigibles no imputadas al presupuesto. Estas obligaciones se recogen en

la cuenta 413 y ascienden a un importe total de 5.023.473,33 euros, con un aumento del 25,94% respecto de las cifras alcanzadas en el ejercicio anterior. Esta cuantía debe ser minorada del remanente de tesorería para gastos generales, a resultas de lo cual el número de ayuntamientos con remanente de tesorería negativo aumenta a 25.

#### IV.3.5.4. COMPARATIVA NACIONAL

Finalmente, la comparativa de ingresos y gastos por habitantes de los ayuntamientos del tramo 5, con sus homólogos del resto del Estado, muestra los siguientes resultados:

COMUNIDAD AUTÓNOMA	INGRESO/HAB					GASTO/HAB				
	2011	2012	2013	2014	ÍNDICE	2011	2012	2013	2014	ÍNDICE
Andalucía	1.027,49	1.153,85	1.038,71	1.072,28	101,79%	1.036,18	955,69	945,23	978,23	99,19%
Aragón	1.357,37	1.309,34	1.226,30	1.299,64	123,37%	1.367,92	1.176,55	1.133,80	1.245,63	126,30%
Canarias	1.316,42	1.287,37	1.252,85	1.321,84	125,48%	1.373,78	1.111,01	1.116,19	1.248,66	126,61%
Cantabria	920,92	986,59	904,17	991,29	94,10%	940,91	882,16	825,06	913,75	92,65%
Castilla y León	978,05	915,78	920,91	945,37	89,74%	969,04	826,99	820,78	879,56	89,18%
Castilla-La Mancha	983,29	1.052,20	940,22	950,54	90,23%	988,21	869,27	865,03	915,82	92,86%
Catalunya	1.355,37	1.362,89	1.221,34	1.269,92	120,55%	1.352,99	1.187,67	1.114,89	1.164,52	118,08%
Comunitat Valenciana	1.031,09	1.138,38	933,92	993,69	94,33%	1.025,79	906,44	867,53	929,75	94,27%
Extremadura	1.014,53	1.016,99	1.020,19	1.050,62	99,73%	1.028,36	915,78	923,70	1.004,26	101,83%
Galicia	804,67	800,53	792,01	817,55	77,61%	819,82	731,76	740,66	778,43	78,93%
Illes Balears	1.152,91	1.260,50	1.008,62	1.090,19	103,49%	1.097,28	967,76	877,97	1.046,60	106,12%
La Rioja	1.299,26	1.275,37	1.213,45	1.237,72	117,49%	1.291,37	1.107,29	1.097,06	1.143,92	115,99%
Madrid	1.252,37	1.285,64	1.011,03	1.047,35	99,42%	1.255,98	1.052,03	936,64	990,97	100,48%
Principado de Asturias	1.182,77	1.176,23	1.027,56	1.026,80	97,47%	1.135,83	1.120,79	976,05	951,16	96,45%
Región de Murcia	953,72	1.632,78	939,48	844,26	80,14%	1.027,77	919,15	775,92	808,14	81,94%
<b>Total</b>	<b>1.077,05</b>	<b>1.107,51</b>	<b>1.015,25</b>	<b>1.053,46</b>	<b>100,00%</b>	<b>1.079,73</b>	<b>952,94</b>	<b>926,79</b>	<b>986,22</b>	<b>100,00%</b>

Los 200 ayuntamientos de este grupo registran un ingreso por habitante que representa el 77,61% de la media española, valor muy alejado de los que presentan los ayuntamientos de tamaño similar del resto del Estado, siendo los de peor comportamiento del conjunto nacional. En materia de gastos, son también los ayuntamientos de peor comportamiento a nivel nacional para este tramo de población, alcanzando el índice de gasto por habitante más bajo del Estado esto es, el 78,93%.

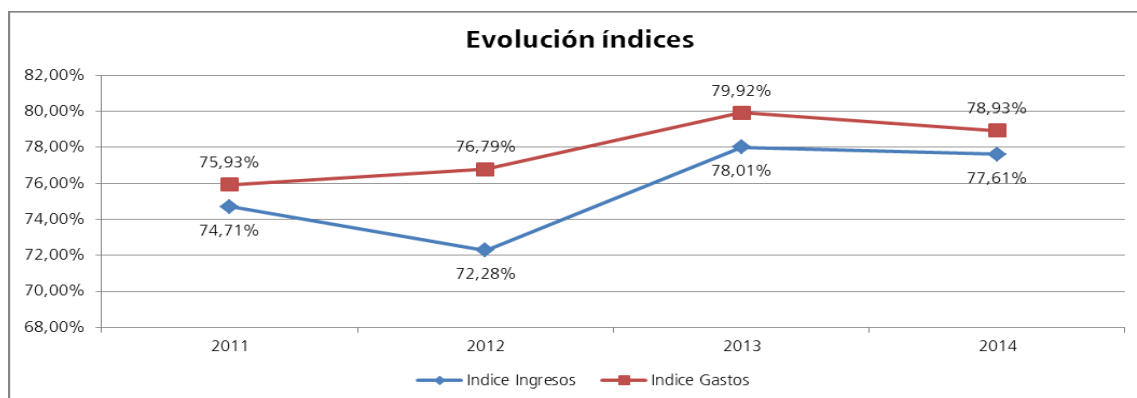

#### IV.4 RESTO DE ENTIDADES.

Este grupo está integrado por 35 Mancomunidades, 24 Consorcios y 9 entidades locales menores (ETAIC). Su importancia presupuestaria es escasa, pues representan el 2,85% del presupuesto agregado de ingresos del sector local de Galicia y el 2,90% del presupuesto agregado de gastos.

El siguiente cuadro muestra su ejecución en el ejercicio 2014 de los presupuestos de ingresos y gastos, así como el resultado presupuestario obtenido en el ejercicio 2014, expresados en euros.

Los derechos liquidados, en el ejercicio 2014 (presupuesto agregado), alcanzaron la cifra de 79.252.457,98 euros lo que representa un índice de ejecución del 86,90% sobre las previsiones definitivas, y supone una disminución del -18,06% respecto de los derechos liquidados en el ejercicio anterior. Corresponde a los Consorcios el 70,05% de ese total de derechos liquidados, el 42,80% a las Mancomunidades y el 1,20% restante a las ETAIC.

#### Cuadro 79 Liquidación agregada presupuesto de ingresos. Resto de entidades.

LIQUIDACIÓN AGREGADA PRESUPUESTO DE INGRESOS. EJERCICIO 2014						
RESTO DE ENTIDADES						
CAPÍTULO	PREVISIONES DEF.	% EJEC	DERECHOS RN	PESO	RECAUDADO	% COBRO
1 Impuestos directos.	0,00	0,00%	0,00	0,00%	0,00	0,00%
2 Impuestos indirectos.	0,00	0,00%	0,00	0,00%	0,00	0,00%
3 Tasas, precios públicos y otros ingr.	29.850.893,31	92,05%	27.478.037,01	34,67%	25.159.487,04	91,56%
4 Transferencias corrientes.	51.818.635,70	96,30%	49.903.581,38	62,97%	43.935.165,29	88,04%
5 Ingresos patrimoniales.	814.948,08	92,47%	753.611,45	0,95%	637.873,48	84,64%
<i>Ingresos Corrientes</i>	<i>82.484.477,09</i>	<i>94,73%</i>	<i>78.135.229,84</i>	<i>98,59%</i>	<i>69.732.525,81</i>	<i>89,25%</i>
6 Enajenación de inversiones reales.	10.000,00	0,00%	0,00	0,00%	0,00	0,00%
7 Transferencias de capital.	1.887.407,92	57,34%	1.082.215,89	1,37%	690.893,07	63,84%
<i>Ingresos Capital</i>	<i>1.897.407,92</i>	<i>57,04%</i>	<i>1.082.215,89</i>	<i>1,37%</i>	<i>690.893,07</i>	<i>63,84%</i>
8 Activos financieros.	4.584.116,29	0,76%	35.012,25	0,04%	0,00	0,00%
9 Pasivos financieros.	2.229.330,24	0,00%	0,00	0,00%	0,00	0,00%
<i>Ingresos Financieros</i>	<i>6.813.446,53</i>	<i>0,51%</i>	<i>35.012,25</i>	<i>0,04%</i>	<i>0,00</i>	<i>0,00%</i>

LIQUIDACIÓN AGREGADA PRESUPUESTO DE INGRESOS. EJERCICIO 2014						
RESTO DE ENTIDADES						
CAPÍTULO	PREVISIONES DEF.	% EJEC	DERECHOS RN	PESO	RECAUDADO	% COBRO
<b>TOTAL</b>	<b>91.195.331,54</b>	<b>86,90%</b>	<b>79.252.457,98</b>	<b>100,00%</b>	<b>70.423.418,88</b>	<b>88,86%</b>
Mancomunidades	29.798.282,31	113,82%	33.917.405,09	42,80%	25.944.907,38	36,84%
Consortios	68.393.082,91	81,17%	55.514.800,21	70,05%	51.182.227,05	72,68%
Entidades Locales Menores	3.619.715,85	26,29%	951.618,41	1,20%	920.410,39	1,31%

Las obligaciones reconocidas netas del ejercicio ascienden a 77.725.240,79 euros, lo que supone un índice de ejecución del gasto de 87,43% sobre los créditos definitivos, y supone una disminución del -17,98% respecto de las obligaciones del ejercicio anterior. Los Consortios suponen el 76,28% de ese total de obligaciones reconocidas, las Mancomunidades el 33,68% y las ETAIC el 3,96% restante.

#### Cuadro 80 Liquidación agregada presupuesto de gastos. Resto de entidades.

LIQUIDACIÓN AGREGADA PRESUPUESTO DE GASTOS. EJERCICIO 2014						
RESTO DE ENTIDADES						
CAPÍTULO	CRÉDITOS DEF	% EJECUCIÓN	ORN	PESO	PAGOS	% PAGO
1 Gastos de personal.	19.647.943,34	90,52%	17.784.983,49	22,88%	19.647.943,34	90,52%
2 Gastos corrientes en bienes y servicios.	61.600.722,52	88,22%	54.346.247,00	69,92%	61.600.722,52	88,22%
3 Gastos financieros.	1.233.102,38	80,21%	989.035,45	1,27%	1.233.102,38	80,21%
4 Transferencias corrientes.	1.101.837,42	82,61%	910.254,73	1,17%	1.101.837,42	82,61%
<i>Gastos Corrientes</i>	<i>83.583.605,66</i>	<i>88,57%</i>	<i>74.030.520,67</i>	<i>95,25%</i>	<i>83.583.605,66</i>	<i>88,57%</i>
6 Inversiones reales.	4.669.637,10	70,53%	3.293.326,52	4,24%	4.669.637,10	70,53%
7 Transferencias de capital.	327.180,61	35,28%	115.440,39	0,15%	327.180,61	35,28%
<i>Gastos capital</i>	<i>4.996.817,71</i>	<i>68,22%</i>	<i>3.408.766,91</i>	<i>4,39%</i>	<i>4.996.817,71</i>	<i>68,22%</i>
8 Activos financieros.	53.354,50	65,62%	35.012,25	0,05%	53.354,50	65,62%
9 Pasivos financieros.	264.859,72	94,74%	250.940,96	0,32%	264.859,72	94,74%
<i>Gastos Financieros</i>	<i>318.214,22</i>	<i>89,86%</i>	<i>285.953,21</i>	<i>0,37%</i>	<i>318.214,22</i>	<i>89,86%</i>
<b>TOTAL</b>	<b>88.898.637,59</b>	<b>87,43%</b>	<b>77.725.240,79</b>	<b>100,00%</b>	<b>88.898.637,59</b>	<b>87,43%</b>
Mancomunidades	29.803.774,53	87,84%	26.178.250,36	33,68%	29.803.774,53	87,84%
Consortios	66.302.763,56	89,42%	59.285.025,11	76,28%	66.302.763,56	89,42%
Entidades Locales Menores	3.605.815,85	85,45%	3.081.001,01	3,96%	3.605.815,85	85,45%

El resultado presupuestario agregado de estas entidades fue de 5.579.311,77 euros, presentando las ETAIC un resultado negativo, y supone una disminución del -41,76% respecto del resultado presupuestario ajustado del ejercicio anterior.

**Cuadro 81 Resultado presupuestario. Resto de entidades.**

NOMBRE	DRN	ORN	AJUSTES	RESULTADO
a. Operaciones corrientes	78.135.226,26	74.030.170,67	0,00	4.105.055,59
b. Otras operaciones no financieras	1.082.215,89	3.408.766,91	0,00	-2.326.551,02
I. Total operaciones no financieras (a+b)	79.217.442,15	77.438.937,58	0,00	1.778.504,57
II. Activos financieros	35.012,25	35.012,25	0,00	0,00
III. Pasivos financieros	0,00	250.940,96	0,00	-250.940,96
RDO. PRESUPUESTARIO. EJERCICIO (I+II+III)	79.252.454,40	77.724.890,79	0,00	1.527.563,61
IV. Créditos gastados financiados con remanentes de tesorería	0,00	0,00	2.280.780,20	2.280.780,20
V. Desviaciones de financiación negativas del ejercicio	0,00	0,00	2.358.982,87	2.358.982,87
VI. Desviaciones de financiación positivas del ejercicio	0,00	0,00	588.014,91	588.014,91
<b>RDO. PRESUPUESTARIO AJUSTADO (I+II+III+IV+V+VI)</b>	<b>79.252.454,40</b>	<b>77.724.890,79</b>	<b>4.051.748,16</b>	<b>5.579.311,77</b>
Mancomunidades	78.135.226,26	74.030.170,67	0,00	4.105.055,59
Consorcios	1.082.215,89	3.408.766,91	0,00	-2.326.551,02
Entidades Locales Menores	79.217.442,15	77.438.937,58	0,00	1.778.504,57

Siendo las siguientes las únicas seis entidades que presentan resultado presupuestario negativo:

TIPO ENTIDAD	NOMBRE	RESULTADO PRESUPUESTARIO 2014
Mancomunidad	Ayuntamientos do Morrazo - P3600020F	-190.793,76
Entidad Local Menor	Bembrive - P3600009I	-133.940,27
Mancomunidad	Mariña Lucense - P2700001G	-23.682,46
Entidad Local Menor	Arcos da Condesa - P3600010G	-19.777,30
Entidad Local Menor	Morgadans - P3600002D	-19.310,02
Mancomunidad	Comarca de Ourense - P3200026G	-5.158,89

**IV.4.1 ESTRUCTURA DE LOS PRESUPUESTOS.**

En lo que respecta a la estructura del presupuesto del resto de entidades, es de destacar lo siguiente:

- En la vertiente de los ingresos, los de naturaleza tributaria representan el 34,67% del total de ingresos. Los ingresos procedentes de otras administraciones públicas representan el 64,33% de sus ingresos totales, mientras que los ingresos procedentes del endeudamiento representan el 0,04% del total de ingresos. La disminución anual de los ingresos (-18,06%) procede, fundamentalmente, de la disminución de los ingresos procedentes de las transferencias, que bajan un -19,91% lo que representa 12,68 millones de euros, produciéndose también caídas porcentuales importantes en los ingresos procedentes del endeudamiento (un -99,49% para alcanzar 6,77 millones de euros), siendo los ingresos de naturaleza tributaria, los únicos que suben, concretamente un 9,83% en términos relativos y 2,46 millones de euros en términos

absolutos.

- En lo que respecta a los gastos, el 92,80% son gastos de funcionamiento de la entidad local (capítulos I y II) y el 4,39% son gastos de capital (Capítulos VI y VII), representando entre ambos el 97,19% del gasto total de estas entidades. El gasto de transferencias (Capítulo IV) representa el 1,17% y la carga financiera (Capítulos III y IX) el 1,60%. Comparando estos datos con los de los ejercicios anteriores, se observa como la disminución global del presupuesto de gastos (-17,98%) ven causado fundamentalmente por la disminución del gasto corriente -12,00% (hasta alcanzar los 9,84 millones de euros) y del gasto de capital en un 62,88% (que en términos absolutos se traducen en 5,78 millones de euros), disminuyendo otros gastos en un -93,72% que apenas representan 0,52 millones de euros, y subiendo la carga financiera en un 24,41% hasta alcanzar una subida en términos absolutos de 0,24 millones de euros.

#### Cuadro 82 Estructura del presupuesto. Resto de entidades.

INGRESOS	2011	2012	2013	2014	VARIACIÓN 2014	ACUMULADA
Tributos	21.817.874,93	21.250.549,61	25.019.181,01	27.478.037,01	9,83%	25,94%
Transferencias	65.229.160,58	58.607.705,98	63.656.987,48	50.985.797,27	-19,91%	-21,84%
Endeudamiento	420.317,56	236.484,28	6.809.967,87	35.012,25	-99,49%	-91,67%
Otros	6.400.998,62	5.011.159,71	1.238.787,09	753.611,45	-39,17%	-88,23%
<b>TOTAL</b>	<b>93.868.351,69</b>	<b>85.105.899,58</b>	<b>96.724.923,45</b>	<b>79.252.457,98</b>	<b>-18,06%</b>	<b>-15,57%</b>

GASTOS	2011	2012	2013	2014	VARIACION 2014	ACUMULADA
Gasto Corriente	72.128.395,94	70.512.613,93	81.971.535,80	72.131.230,49	-12,00%	0,00%
Carga Financiera	433.202,95	569.976,85	996.703,24	1.239.976,41	24,41%	186,23%
Transferencias Corrientes	2.205.386,28	2.459.874,63	2.052.519,90	910.254,73	-55,65%	-58,73%
Gasto capital	15.684.719,09	11.848.558,12	9.184.315,46	3.408.766,91	-62,88%	-78,27%
Otros	20.317,56	57.793,18	557.908,06	35.012,25	-93,72%	72,33%
<b>TOTAL</b>	<b>90.472.021,82</b>	<b>85.448.816,71</b>	<b>94.762.982,46</b>	<b>77.725.240,79</b>	<b>-17,98%</b>	<b>-14,09%</b>

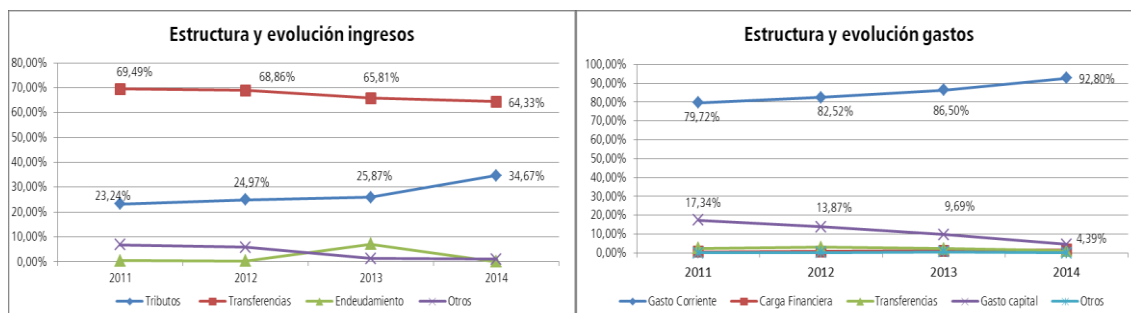

#### IV.4.2. EVOLUCIÓN DE LAS MAGNITUDES PRESUPUESTARIAS.

El conjunto de estas entidades presenta un ahorro bruto positivo, si bien un total de 13 de ellas presentan ahorro bruto negativo en el ejercicio 2014, lo que refleja su incapacidad para financiar con sus propios recursos las inversiones y amortización de la deuda. La situación de estas entidades se presenta en el anexo 22 de este informe, destacándose en el cuadro siguiente la situación global a nivel tipo de entidad.

##### Cuadro 83 Ahorro Bruto. Resto de entidades.

DESCRIPCIÓN	2011	2012	2013	2014	% Variac. 2014/2013
Ingresos por operaciones corrientes (Cap. I a V)	82.215.404,37	76.813.174,24	84.698.898,02	78.135.226,26	-7,75%
Gastos por operaciones corrientes (Cap. I a IV)	74.515.656,51	73.174.150,56	84.154.559,83	74.030.170,67	-12,03%
<b>Ahorro Bruto</b>	<b>7.699.747,86</b>	<b>3.639.023,68</b>	<b>544.338,19</b>	<b>4.105.055,59</b>	<b>654,14%</b>
Consortio	7.047.716,02	2.826.439,50	-1.279.888,69	3.519.947,35	-375,02%
Entidad Local Menor	-195.523,14	-109.254,39	-153.260,94	119.674,55	-178,09%
Mancomunidad	847.554,98	921.838,57	1.977.487,82	465.087,27	-76,48%

##### Cuadro 84 Ahorro Bruto Negativo. Resto de entidades.

TIPO	NOMBRE	AHORRO BRUTO 2014
Consortio	As Mariñas - P1500011J	-596.129,63
Consortio	Consortio para la promoción de la música - P6503001G	-185.537,19
Entidad Local Menor	Bembrive - P3600009I	-133.040,27
Entidad Local Menor	Arcos da Condesa - P3600010G	-18.212,46
Entidad Local Menor	Morgadans - P3600002D	-5.506,50
Mancomunidad	Ayuntamientos Serra do Barbanza - P6507201I	-196.984,44
Mancomunidad	Ayuntamientos do Morrazo - P3600020F	-86.203,73
Mancomunidad	Terras de Pontevedra Dinamización Producto Turístico - P3600035D	-77.574,61
Mancomunidad	Mariña Lucense - P2700001G	-23.682,46
Mancomunidad	Ría de Arosa-Zona Norte - P1500018E	-12.962,36
Mancomunidad	Comarca do Carballiño - P3200022F	-9.558,57
Mancomunidad	Intermunicipal Voluntaria do Ribeiro - P3200021H	-7.843,48

Por lo que respecta al superávit o déficit por operaciones no financieras, si bien en términos acumulados es positivo, se constata que un total de 14 entidades mantienen una posición de saldo presupuestario no financiero negativo. En el anexo 23 de este informe se presenta el saldo presupuestario de estas entidades, destacándose en el cuadro que sigue la situación global a nivel tipo de entidad.



**Cuadro 85 Superávit no financeiro. Resto de entidades.**

DESCRIPCIÓN	2011	2012	2013	2014	% Variac. 2014/2013
Total Ingresos no financieros (Cap I a VII)	93.448.034,13	84.869.415,30	89.914.955,58	79.217.442,15	-11,90%
Total Gastos no financieros (Cap I a VII)	90.200.375,60	85.022.708,68	93.338.875,29	77.438.937,58	-17,03%
<b>Superávit/Déficit no financeiro</b>	<b>3.247.658,53</b>	<b>-153.293,38</b>	<b>-3.423.919,71</b>	<b>1.778.504,57</b>	<b>-151,94%</b>
Consortios	4.302.886,34	322.570,49	-3.608.542,35	2.997.250,59	-183,06%
Entidades Locales Menores	-481.295,00	-874.876,31	-1.629.382,60	-1.469.877,36	-9,79%
Mancomunidades	-573.932,81	399.012,44	1.814.005,24	250.784,92	-86,18%

Las 14 entidades que presentan déficit por operaciones no financieras son las siguientes:

**Cuadro 86 Déficit no financeiro. Resto de entidades.**

TIPO	NOMBRE	DÉFICIT NO FINANCIERO. 2014
Consortio	As Mariñas - P1500011J	-628.508,19
Consortio	Consortio para la promoción de la música - P6503001G	-206.887,64
Consortio	Provincial de Lugo para a Prestación do Servizo contra Incendios e Salvamento - P2700015G	-27.120,00
Entidad Local Menor	Bembrive - P3600009I	-1.686.953,17
Entidad Local Menor	Arcos da Condesa - P3600010G	-20.123,72
Entidad Local Menor	Morgadans - P3600002D	-19.310,02
Mancomunidad	Ayuntamientos Serra do Barbanza - P6507201I	-498.932,31
Mancomunidad	Ayuntamientos do Morrazo - P3600020F	-88.303,43
Mancomunidad	Terras de Pontevedra Dinamización Producto Turístico - P3600035D	-77.574,61
Mancomunidad	Ría de Arosa-Zona Norte - P1500018E	-48.489,34
Mancomunidad	Mariña Lucense - P2700001G	-23.682,46
Mancomunidad	Comarca do Carballiño - P3200022F	-9.558,57
Mancomunidad	Area Intermunicipal Vigo - P8605704I	-8.882,24
Mancomunidad	Comarca de Ourense - P3200026G	-5.158,89

Esta situación acumulada de superávit no financeiro permite a estas entidades financiar sus gastos sin acudir a nuevo endeudamiento, lo que se traduce en la disminución del saldo vivo del endeudamiento en un importe de 250.940,96 euros, presentándose en el cuadro siguiente la situación global por tipo de entidad, y en el anexo 24 de este informe la relación completa.

**Cuadro 87 Variación endeudamiento. Ayuntamientos tramo 5.**

DESCRIPCIÓN	2011	2012	2013	2014	% Variac. 2014/2013
Ingresos Cap IX Pasivos Financieros	400.000,00	178.691,10	6.752.059,81	0,00	-100,00%
Gastos Cap IX Pasivos Financieros	251.328,66	368.314,85	866.199,11	250.940,96	-71,03%
<b>Incremento (+)/Disminución (-) endeudamiento</b>	<b>148.671,34</b>	<b>-189.623,75</b>	<b>5.885.860,70</b>	<b>-250.940,96</b>	<b>-104,26%</b>
Consortio	-14.639,29	-49.946,48	-52.839,22	-25.002,20	-52,68%
Entidad Local Menor	0,00	0,00	0,00	0,00	0,00%
Mancomunidad	163.310,63	-139.677,27	5.938.699,92	-225.938,76	-103,80%

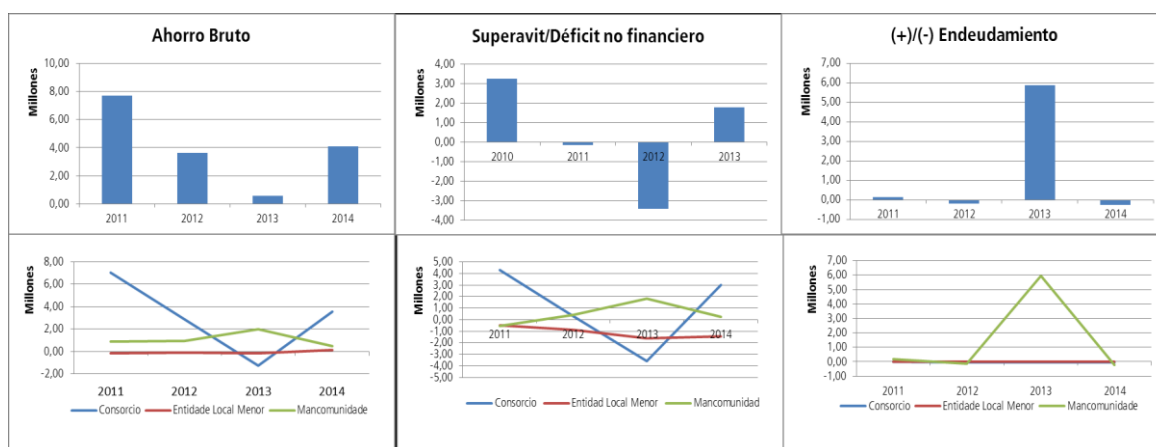
**IV.4.3. REMANENTE DE TESORERÍA.**

El remanente de tesorería indica la capacidad de la entidad local para hacer frente a sus deudas a corto plazo a fin de ejercicio. Su importe agregado alcanza la cifra de 24.900.467,38 euros, representando los saldos de dudoso cobro el 14,44% del total de derechos pendientes de cobro a fin de ejercicio.

Solo tres entidades (la Entidad Local Menor Morgadans, la Mancomunidad de Concellos do Morrazo y Mancomunidad Comarca de Ourense) presentan un remanente de tesorería negativo, figurando la relación completa de entidades y sus remanentes de tesorería en el anexo 25, destacándose en el siguiente cuadro los resúmenes a nivel tipo de entidad.

**Cuadro 88 Remanente de tesorería. Ayuntamientos tramo 5.**

APUNTE	2011	2012	2013	2014	VARIACIÓN
1. Fondos líquidos	49.722.783,31	48.982.628,07	37.591.421,86	33.274.925,45	-11,48%
2. Derechos pendientes de cobro	49.741.588,77	43.856.536,43	20.308.182,80	18.441.685,42	-9,19%
3. Obligaciones pendientes de pago	47.472.152,16	40.096.516,68	23.925.986,30	20.899.230,45	-12,65%
I. Remanente de tesorería total (1+2-3)	51.992.219,92	52.742.647,82	33.973.618,36	30.817.380,42	-9,29%

II. Saldos de dudoso cobro	11.520.799,21	9.975.790,25	2.904.826,16	2.662.229,20	-8,35%
III. Exceso de financiación afectada	11.813.878,86	17.832.072,12	4.959.090,28	3.254.683,84	-34,37%
<b>IV. Remanente de tesorería para gastos generales (I - II - III)</b>	<b>28.657.541,85</b>	<b>24.934.785,45</b>	<b>26.109.701,92</b>	<b>24.900.467,38</b>	<b>-4,63%</b>
Mancomunidades	1.272.732,09	3.316.638,35	7.812.263,69	7.303.658,39	-6,51%
Consortios	18.622.720,31	19.695.625,73	16.585.593,81	15.832.830,31	-4,54%
Entidades Locales Menores	8.762.089,45	1.922.521,37	1.711.844,42	1.763.978,68	3,05%
<b>Saldo 413</b>	<b>822.074,48</b>	<b>913.089,24</b>	<b>859.140,89</b>	<b>773.759,85</b>	<b>-9,94%</b>
Mancomunidades	822.074,48	548.986,25	21.137,19	187.730,00	788,15%
Consortios	0,00	5.875,40	450.501,83	344.155,19	-23,61%
Entidades Locales Menores	0,00	358.227,59	387.501,87	241.874,66	-37,58%

Sin embargo, esta cifra de remanente de tesorería debe corregirse por la existencia de obligaciones vencidas y exigibles no imputadas al presupuesto. Estas obligaciones se recogen en la cuenta 413 y ascienden a un importe total de 773.759,85 euros, con una disminución del -9,94% respecto de las cifras alcanzadas en el ejercicio anterior. Esta cuantía debe ser minorada del remanente de tesorería para gastos generales, a resultas de lo cual el número de entidades con remanente de tesorería negativo permanece invariable.

## V. ENDEUDAMIENTO DE LAS ENTIDADES LOCALES

En el marco de la actividad económica de las entidades locales, los gastos que no se financian con los ingresos corrientes y de capital deben financiarse mediante la contracción neta de pasivos; no obstante, es necesario distinguir entre la contracción de pasivos en un período de tiempo (variación neta de pasivos) y el saldo en circulación en un momento determinado (endeudamiento vivo).

A continuación se analizará el endeudamiento vivo de las entidades locales de Galicia, tomando como concepto de endeudamiento los pasivos totales, que es el concepto de endeudamiento más amplio posible, porque comprende la totalidad de pasivos contraídos por las entidades locales, cualquiera que sea su naturaleza (créditos no comerciales a corto y largo plazo, en euros y monedas distintas del euro, créditos comerciales y otras obligaciones pendientes de pago).

Este es el concepto de endeudamiento que figura reflejado en las cuentas financieras de las entidades locales; es un concepto distinto del concepto de deuda elaborada según el protocolo de déficit excesivo, que se utiliza desde una perspectiva de estabilidad presupuestaria, y que se diferencia de lo anterior en que no incluye los pasivos de las Administraciones Públicas en poder de otras Administraciones Públicas ni los créditos comerciales y otras cuentas pendientes de

pago, siendo diferentes también los métodos de valoración de los pasivos.

## V.1.ANALISIS AGREGADO

### V.1.1 ENDEUDAMIENTO VIVO

El endeudamiento vivo de las entidades locales de Galicia, a 31 de diciembre de 2014, asciende a 863.081.449,69 euros según el detalle que se muestra en el cuadro siguiente

**Cuadro 89 Endeudamiento vivo de las entidades locales de Galicia.**

ENDEUDAMIENTO VIVO POR TIPO DE ENTIDADE.			
EJERCICIO 2014			
TIPO ENTIDAD	2014	%	DEUDA POR HABITANTE
Total Ayuntamientos	667.499.430,07	77,34%	242,84
Ayuntamiento 1-Más de 50.000 habitantes	299.900.105,14	34,75%	301,59
Ayuntamiento 2-De 20.001 a 50.000 habitante	88.315.021,82	10,23%	204,78
Ayuntamiento 3-De 10.001 a 20.000 habitante	112.134.708,22	12,99%	225,86
Ayuntamiento 4-De 5.001 a 10.000 habitantes	83.174.095,03	9,64%	215,52
Ayuntamiento 5-Menos de 5.000 habitantes	83.975.499,86	9,73%	190,59
Diputaciones	186.797.226,52	21,64%	67,96
Resto Entidades	8.784.793,10	1,02%	
Mancomunidad	8.612.464,72	1,00%	
Consortio	165.618,08	0,02%	
Entidad Local Menor	6.710,30	0,00%	
<b>TOTAL</b>	<b>863.081.449,69</b>	<b>100,00%</b>	<b>314,00</b>
Deuda entidades crédito	543.013.601,33	69,82%	
Deuda entidades públicas	188.247.293,57	21,40%	
Deuda entidades crédito. Op tesorería	3.760.858,51	0,37%	
Préstamos y emisiones análogas	17.905.428,72	1,12%	
Préstamos. Op tesorería	276.490,00	0,00%	
Otro tipo deuda	109.877.777,56	7,29%	

El mayor volumen de deuda viva se concentra en los ayuntamientos (77,34% del total), representando la deuda de las Diputaciones Provinciales el 21,64% del total y siendo insignificante el endeudamiento del resto de entidades del sector local.

Existe una relación entre la deuda por habitante y el tamaño de los ayuntamientos, de manera que a mayor tamaño del ayuntamiento, mayor volumen de deuda, pasando de una deuda de 190,59 euros por habitante en los ayuntamientos más pequeños hasta los 301,59 euros de las

siete ciudades gallegas. La única excepción, también en esta materia, se da en los ayuntamientos de población entre 20.001 y 50.000 habitantes.

El 69,82% del total de endeudamiento corresponde a operaciones de crédito a corto o largo plazo con entidades financieras; el 21,40% corresponde a deudas con entidades públicas (este epígrafe refleja los saldos deudores resultantes de la liquidación definitiva de la participación en los tributos del Estado) y el 7,29% a otro tipo de deuda que no tiene especificado su tipología.

El cuadro siguiente recoge la evolución porcentual del endeudamiento vivo desde el ejercicio 2011.

**Cuadro 90 Evolución temporal del endeudamiento vivo de las entidades locales de Galicia.**

TIPO ENTIDAD		2011	2012	2013	2014	Acumulado
Total Ayuntamientos		0,00%	12,37%	-10,10%	-18,01%	-17,18%
Ayuntamiento	1-Más de 50.000 habitantes	0,00%	-1,84%	-12,04%	-15,79%	-27,29%
Ayuntamiento	2-De 20.001 a 50.000 habitante	0,00%	9,74%	-4,07%	-21,77%	-17,64%
Ayuntamiento	3-De 10.001 a 20.000 habitante	0,00%	30,88%	-12,96%	-25,46%	-15,09%
Ayuntamiento	4-De 5.001 a 10.000 habitantes	0,00%	24,14%	-7,24%	-15,75%	-2,99%
Ayuntamiento	5-Menos de 5.000 habitantes	0,00%	51,61%	-7,53%	-12,49%	22,69%
Diputaciones		0,00%	-17,16%	-21,81%	-30,57%	-55,03%
Resto Entidades		0,00%	-13,61%	258,33%	-1,95%	203,51%
Mancomunidad		0,00%	-11,60%	274,61%	-2,85%	221,73%
Consorcio		0,00%	-41,56%	-31,06%	89,03%	-23,85%
Entidad Local Menor		0,00%	0,00%	0,00%	0,00%	0,00%
<b>TOTAL</b>		<b>0,00%</b>	<b>2,29%</b>	<b>-12,78%</b>	<b>-20,98%</b>	<b>-29,50%</b>

Como se desprende del cuadro anterior, el endeudamiento vivo experimenta una progresiva disminución desde el ejercicio 2012, que en términos acumulados asciende al -29,50%, disminución que afecta con especial intensidad a las 7 ciudades gallegas, siendo los ayuntamientos de menor tamaño y las mancomunidades las únicas entidades locales que presentan en términos acumulados un incremento de su endeudamiento.

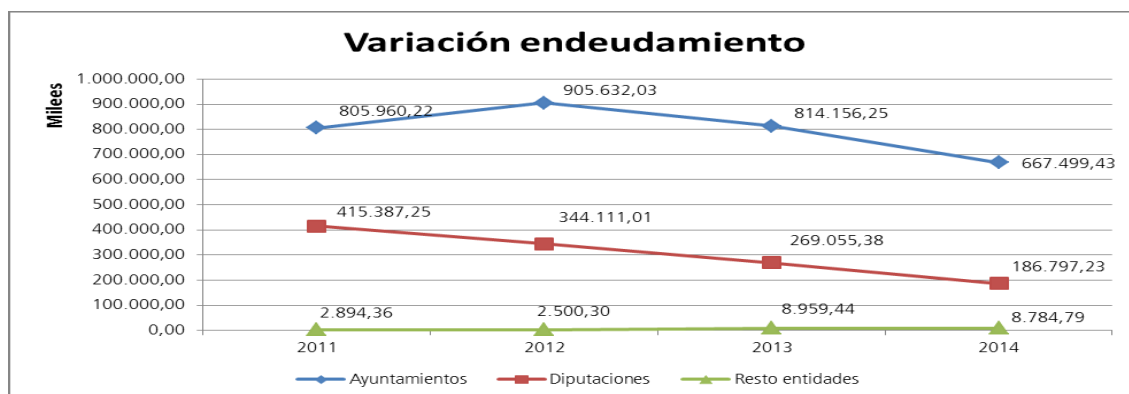

## V.1.2 ÍNDICE DE CARGA FINANCIERA

La carga financiera se define como el gasto anual necesario para hacer frente al pago de intereses y la amortización de deuda (obligaciones reconocidas en los capítulos III y IX respectivamente). El índice de carga financiera mide el porcentaje de ingresos corrientes que se tienen que destinar al pago de la carga financiera e indica por lo tanto la capacidad de hacer frente al servicio financiero de la deuda con recursos propios.

Los cuadros siguientes recogen la evolución de este índice de carga financiera en términos absolutos y relativos.

**Cuadro 91 Evolución do índice de carga financiera das entidades locais de Galicia.**

CONCEPTO	2011	2012	2013	2014
Coste financiero de la deuda (Capítulo III)	24.004.905,22	28.281.154,55	27.556.450,74	23.305.754,82
Amortizaciones (Capítulo IX)	144.216.712,35	153.524.173,88	199.381.357,35	206.568.418,90
Carga financiera total	168.221.617,57	181.805.328,43	226.937.808,09	229.874.173,72
Ingresos Corrientes (Capítulos I a V)	2.527.287.120,52	2.500.933.953,63	2.632.822.248,45	2.629.299.169,58
% coste financiero/ingresos corrientes	0,95%	1,13%	1,05%	0,89%
% amortizaciones/ingresos corrientes	5,71%	6,14%	7,57%	7,86%
<b>% Carga financiera/ingresos corrientes</b>	<b>6,66%</b>	<b>7,27%</b>	<b>8,62%</b>	<b>8,74%</b>
Ayuntamiento	5,77%	6,29%	7,72%	7,66%
1-Más de 50.000 habitantes	6,87	6,51	8,96	8,25
2-De 20.001 a 50.000 habitante	6,13	7,16	7,66	8,01
3-De 10.001 a 20.000 habitante	6,19	6,95	8,13	8,06
4-De 5.001 a 10.000 habitantes	4,63	6,08	6,19	7,7
5-Menos de 5.000 habitantes	2,82	4,21	5,02	5,25
Diputaciones	11,56	12,57	13,69	14,46
Mancomunidad	1,51	2,38	3,62	5,09
Consorcio	0,09	0,1	0,12	0,05
Entidad Local Menor	0,03	0,03	0,13	0,1

Como se desprende del cuadro anterior, el índice de carga financiera experimenta un progresivo aumento desde el ejercicio 2011, que tiene causa en el mayor volumen de recursos que se dedica anualmente a amortización de las deudas vivas, y en menor medida al incremento del coste financiero de la deuda, que si bien se incrementa en el ejercicio 2012, paulatinamente vuelve a niveles incluso inferiores a los existentes en el ejercicio 2011 y se mantiene por debajo del 1,00% de los ingresos corrientes.

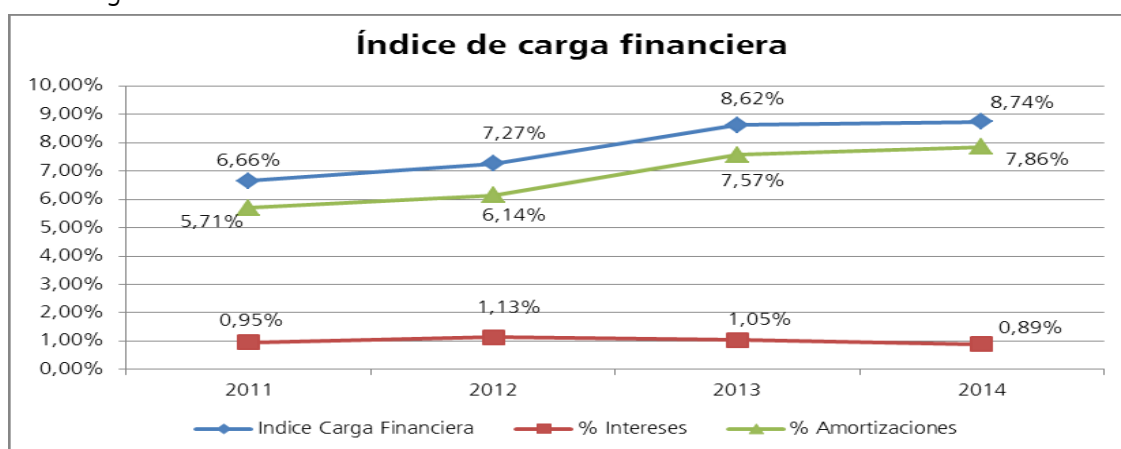

### V.1.3 SOSTENIBILIDAD DE LA DEUDA.

La relación entre el importe y evolución del endeudamiento vivo y otras magnitudes presupuestarias permite una valoración sobre la sostenibilidad del endeudamiento, entendiendo por tal la capacidad de la entidad local para hacer frente al cumplimiento de las obligaciones derivadas del mismo.

El ahorro bruto, definido como la diferencia entre los ingresos corrientes (capítulos I a V) y los gastos corrientes (capítulos I a IV), constituye una medida de la capacidad de la entidad para financiar con recursos propios las inversiones y la amortización de la deuda.

El saldo primario, definido como la diferencia entre los ingresos corrientes (capítulos I a V) y los gastos corrientes excluidos los gastos financieros del capítulo III (capítulos I, II y IV), constituye una medida de la capacidad de financiación previa al pago del coste financiero derivado del endeudamiento.

El cuadro siguiente recoge los importes y evolución temporal de la deuda y magnitudes consideradas.

**Cuadro 92 Sostenibilidad de la deuda de las entidades locales de Galicia.**

SOSTENIBILIDAD DE LA DEUDA DE LAS ENTIDADES LOCALES				
CONCEPTO	2011	2012	2013	2014
Ingresos corrientes	2.527.287.120,52	2.500.933.953,63	2.632.822.248,45	2.629.299.169,58
Coste financiero deuda (capítulo III)	24.004.905,22	28.281.154,55	27.556.450,74	23.305.754,82
Saldo primario	372.238.656,07	433.106.138,70	578.371.713,46	565.797.432,40
Ahorro Bruto	348.233.750,85	404.824.984,15	550.815.262,72	542.491.677,58
Total deuda financiera	1.192.905.981,55	1.186.544.269,56	1.059.289.577,49	815.754.903,48
% Deuda s/ ingresos corrientes	47,20%	47,44%	40,23%	31,03%
% Coste financiero s/saldo primario	6,45%	6,53%	4,76%	4,12%
Total deuda financiera s/ Ahorro bruto	3,43	2,93	1,92	1,50

Como se aprecia en el cuadro anterior, el volumen de la deuda mantiene un camino decreciente en el período de tiempo considerado, pasando de representar del 47,20% al 31,03% de los ingresos corrientes del ejercicio.

Por otra parte, el coste financiero de la deuda presenta también una evolución positiva en el período considerado, representando el 4,12% del saldo primario del ejercicio, valor al que cae desde el 6,45% del ejercicio 2011, fruto de la combinación de incremento de los ingresos corrientes y disminución del coste financiero de la deuda.

Finalmente la comparación del stock de deuda pública con el ahorro bruto indica el número de años teóricos necesarios para la amortización total de la deuda con el ahorro bruto generado con la ejecución presupuestaria. Como se puede observar, se pasa de una duración teórica de 3,43 años en el ejercicio 2011 hasta la duración teórica de 1,5 años del ejercicio 2014, dato ilustrativo de la positiva evolución de la sostenibilidad de la deuda.

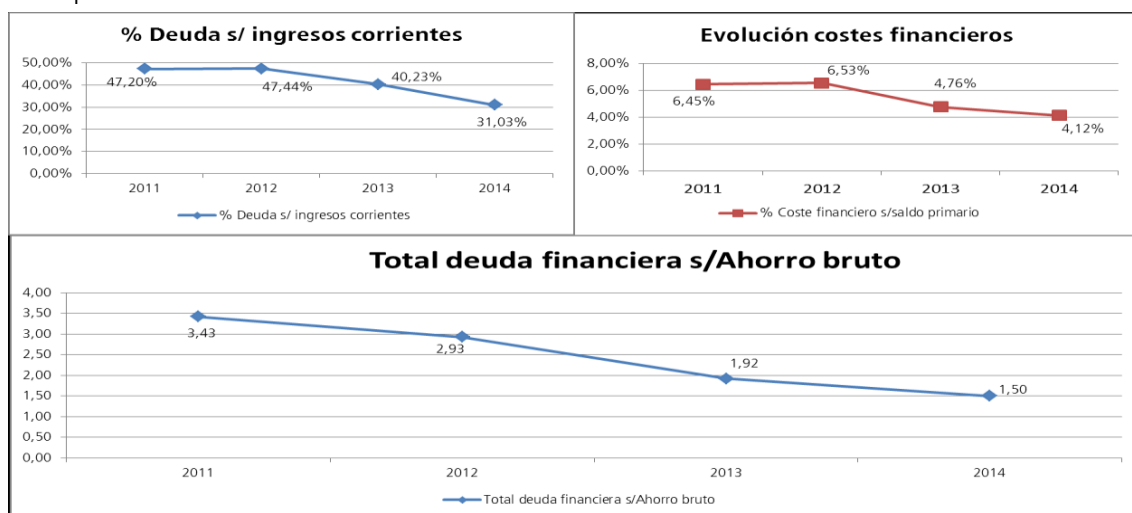



### V.1.4 COMPARATIVA NACIONAL

Por último, el cuadro siguiente muestra el resultado de comparar los indicadores de sostenibilidad de la deuda a nivel nacional:

COMUNIDAD AUTÓNOMA	%COSTE s/ SALDO PRIMARIO					% DEUDA s/AHORRO BRUTO				
	2011	2012	2013	2014	INDICE	2011	2012	2013	2014	INDICE
Andalucía	20,38%	20,53%	16,14%	12,35%	114,40%	5,86	5,61	3,64	2,76	99,31%
Aragón	13,47%	13,92%	10,17%	9,72%	90,00%	6,71	6,57	4,00	3,74	134,82%
Canarias	10,17%	12,23%	7,88%	8,81%	81,58%	3,75	3,91	2,11	1,85	66,45%
Cantabria	9,65%	7,34%	6,53%	5,01%	46,40%	4,55	3,17	2,73	2,26	81,40%
Castilla y León	10,43%	11,26%	7,46%	6,39%	59,13%	4,03	4,60	2,51	2,23	80,45%
Castilla-La Mancha	16,00%	13,11%	10,14%	9,70%	89,83%	7,52	4,88	3,22	3,10	111,59%
Catalunya	10,13%	8,86%	7,65%	6,43%	59,56%	3,74	3,13	2,67	2,20	79,38%
Comunitat Valenciana	16,09%	16,63%	11,73%	10,51%	97,30%	6,79	5,92	3,62	3,22	116,05%
Extremadura	10,32%	9,00%	6,16%	6,46%	59,85%	2,89	1,94	1,41	1,44	52,02%
Galicia	6,45%	6,53%	4,76%	4,12%	38,14%	3,43	2,93	1,92	1,50	54,15%
Illes Balears	18,00%	13,21%	10,90%	11,71%	108,42%	7,53	4,24	3,09	2,43	87,52%
La Rioja	6,51%	6,09%	4,10%	3,60%	33,38%	2,82	2,28	2,00	1,80	64,68%
Madrid	25,94%	21,18%	20,27%	19,28%	178,55%	11,45	7,07	5,37	4,04	145,43%
Principado de Asturias	10,65%	9,45%	6,25%	5,46%	50,55%	4,75	3,96	2,68	2,41	86,94%
Región de Murcia	19,08%	23,11%	15,69%	14,09%	130,49%	5,73	7,07	3,98	3,92	141,30%
<b>TOTAL</b>	15,09%	14,59%	12,01%	10,80%	100,00%	5,63	4,78	3,35	2,78	100,00%

A la vista de estos datos, cabe señalar como resultado que las entidades locales de Galicia son las que soportan el menor porcentaje de coste de la deuda sobre el saldo primario, y siendo en su conjunto las segundas en necesitar menos anualidades teóricas para la devolución íntegra de la deuda, tan sólo superadas por las entidades de Extremadura.

### V.2. DIPUTACIONES PROVINCIALES

Las 4 Diputaciones Provinciales presentan una evolución positiva de su volumen de endeudamiento, disminuyendo el mismo en un -30,57% en el ejercicio (-55,03% en términos acumulados desde el ejercicio 2011), variación que obedece fundamentalmente a la amortización de operaciones de crédito con entidades financieras y, en menor medida, a la devolución de los excesos resultantes de la liquidación definitiva de la participación en los tributos del Estado.

**Cuadro 93 Evolución endeudamiento Diputaciones Provinciales.**

ENTIDAD	2011	2012	2013	2014	V. anual	V. Acumulada
A Coruña - P1500000C	135.695.723,13	103.326.725,38	78.263.945,51	36.076.882,93	-53,90%	-73,41%
Lugo - P2700000I	65.090.984,45	52.663.648,52	39.721.410,23	26.952.266,30	-32,15%	-58,59%
Ourense - P3200000B	56.413.744,53	56.021.262,59	45.622.460,71	36.795.697,12	-19,35%	-34,78%
Pontevedra - P3600000H	158.186.797,93	132.099.371,39	105.447.561,96	86.972.380,17	-17,52%	-45,02%
<b>Total Diputaciones</b>	<b>415.387.250,04</b>	<b>344.111.007,88</b>	<b>269.055.378,41</b>	<b>186.797.226,52</b>	<b>-30,57%</b>	<b>-55,03%</b>
Deuda entidades crédito	278.605.646,97	232.211.348,87	167.427.168,32	58.108.583,07	31,11%	-79,14%
Deuda entidades públicas	136.781.603,07	111.899.659,01	101.628.210,09	88.651.640,61	47,46%	-35,19%
Deuda entidades crédito. Op tesorería	0,00	0,00	0,00	0,00	0,00%	0,00%
Préstamos y emisiones análogas	0,00	0,00	0,00	16.468.792,86	8,82%	0,00%
Préstamos. Op tesorería					0,00%	0,00%
Otro tipo deuda	0,00	0,00	0,00	23.568.209,98	12,62%	0,00%

El índice de carga financiera experimenta un paulatino incremento desde el 11,56% del ejercicio 2011 hasta el 14,46% del ejercicio 2014, siendo la Diputación de A Coruña la que mayor incremento experimenta, tanto en términos anuales como acumulados. Tal incremento del índice tiene por causa el incremento tanto de la carga financiera como del importe de las anualidades de amortización de deuda. Sin embargo el coste financiero se mantiene en niveles inferiores al 1% del total de ingresos corrientes.

**Cuadro 94 Evolución índice de carga financiera Diputaciones Provinciales.**

CONCEPTO	2011	2012	2013	2014	V. anual	V. Acumulada
Coste financiero de la deuda (Capítulo III)	6.130.400,33	4.822.860,40	2.028.069,64	1.008.419,52	-50,28%	-83,55%
Amortizaciones (Capítulo IX)	47.110.485,63	52.803.188,93	65.172.060,44	69.556.335,11	6,73%	47,65%
Carga Financiera total	53.240.885,96	57.626.049,33	67.200.130,08	70.564.754,63	5,01%	32,54%
Ingresos Corrientes (Capítulos I a V)	460.570.873,00	458.529.782,32	490.962.076,38	487.934.816,55	-0,62%	5,94%
% coste financiero/ingresos corrientes	1,33%	1,05%	0,41%	0,21%	-49,97%	-84,47%
% amortizaciones/ingresos corrientes	10,23%	11,52%	13,27%	14,26%	7,39%	39,37%
<b>% Carga financiera/ingresos corrientes</b>	<b>11,56%</b>	<b>12,57%</b>	<b>13,69%</b>	<b>14,46%</b>	<b>5,66%</b>	<b>25,11%</b>
A Coruña - P1500000C	9,98%	13,13%	11,12%	19,89%	78,87%	99,30%
Lugo - P2700000I	19,25%	10,88%	13,78%	13,00%	-5,66%	-32,47%
Ourense - P3200000B	8,21%	8,76%	14,64%	11,84%	-19,13%	44,21%
Pontevedra - P3600000H	10,63%	14,71%	16,36%	9,79%	-40,16%	-7,90%

Como se aprecia en el cuadro siguiente, el volumen de la deuda de las Diputaciones Provinciales mantiene un camino decreciente en el período de tiempo considerado, pasando de representar el 90,19% al 38,28% de los ingresos corrientes del ejercicio. El coste financiero de la deuda

presenta también una evolución positiva en el período considerado, representando el 0,45% del saldo primario del ejercicio, valor al que cae desde el 4,31% del ejercicio 2011. Finalmente, el número de años teóricos necesarios para amortización total de la deuda pasa de una duración teórica de 3,06 años en el ejercicio 2011 hasta la duración teórica de 0,85 años del ejercicio 2014, dato ilustrativo de la positiva evolución de la sostenibilidad de la deuda.

### Cuadro 95 Sostenibilidad de la deuda de las Diputaciones Provinciales.

CONCEPTO	2011	2012	2013	2014
Ingresos corrientes	460.570.873,00	458.529.782,32	490.962.076,38	487.934.816,55
Gastos corrientes	324.623.306,49	294.594.953,28	272.597.315,35	267.213.439,83
Coste financiero deuda (capítulo III)	6.130.400,33	4.822.860,40	2.028.069,64	1.008.419,52
Saldo primario	142.077.966,84	168.757.689,44	220.392.830,67	221.729.796,24
Ahorro Bruto	135.947.566,51	163.934.829,04	218.364.761,03	220.721.376,72
Total deuda financiera	415.387.250,04	344.111.007,88	269.055.378,41	186.797.226,52
% Deuda s/ ingresos corrientes	90,19%	75,05%	54,80%	38,28%
% Coste financiero/ gastos corrientes	1,89%	1,64%	0,74%	0,38%
% Coste financiero s/saldo primario	4,31%	2,86%	0,92%	0,45%
A Coruña - P1500000C	1,83%	1,44%	0,37%	0,10%
Lugo - P2700000I	18,25%	3,18%	1,14%	0,40%
Ourense - P3200000B	10,21%	10,24%	2,78%	1,42%
Pontevedra - P3600000H	4,56%	2,52%	0,79%	0,59%
Total deuda financiera s/ Ahorro bruto	3,06	2,10	1,23	0,85
A Coruña - P1500000C	2,00	1,48	0,86	0,37
Lugo - P2700000I	14,75	2,38	1,39	0,84
Ourense - P3200000B	4,40	4,06	1,63	1,38
Pontevedra - P3600000H	3,12	2,27	1,49	1,42

## V.3 AYUNTAMIENTOS

### V.3.1. AYUNTAMIENTOS DE MÁS DE 50.000 HABITANTES

Las 7 ciudades gallegas presentan una evolución positiva de su volumen de endeudamiento, disminuyendo el mismo en un -15,79% en el ejercicio y -27,29% en términos acumulados desde el ejercicio 2011, variación que obedece tanto a la amortización de operaciones de crédito con entidades financieras (variación en un -15,83% en el ejercicio y -25,20% en términos acumulados) como a la devolución de los excesos resultantes de la liquidación definitiva de la participación en los tributos del Estado (en un -15,62% en el ejercicio y en un -35,60% en términos acumulados).

**Cuadro 96 Evolución endeudamiento ayuntamientos de más de 50.000 habitantes.**

ENTIDAD	2011	2012	2013	2014	V. anual	V. Acumulada
A Coruña - P1503000J	92.304.582,36	95.651.786,26	96.860.926,19	90.552.864,79	-6,51%	-1,90%
Ferrol - P1503700E	36.280.762,54	37.780.881,59	35.566.441,57	33.251.495,56	-6,51%	-8,35%
Lugo - P2702800J	49.740.994,39	44.095.467,12	34.671.032,67	27.772.925,34	-19,90%	-44,16%
Ourense - P3205500F	58.874.514,30	56.558.925,78	47.229.713,37	38.011.879,57	-19,52%	-35,44%
Pontevedra - P3603800H	28.628.044,56	24.765.757,71	22.198.772,50	17.643.696,78	-20,52%	-38,37%
Santiago de Compostela - P1507900G	63.866.288,47	67.542.933,10	59.182.736,99	47.141.941,36	-20,35%	-26,19%
Vigo - P3605700H	82.793.019,65	78.513.911,86	60.430.704,68	45.525.301,74	-24,67%	-45,01%
<b>Total Ayuntamientos</b>	<b>412.488.206,27</b>	<b>404.909.663,42</b>	<b>356.140.327,97</b>	<b>299.900.105,14</b>	<b>-15,79%</b>	<b>-27,29%</b>
Deuda entidades crédito	329.511.545,34	357.605.154,30	292.808.637,29	246.460.064,92	-15,83%	-25,20%
Deuda entidades públicas	82.976.660,93	47.304.509,12	63.331.690,68	53.440.040,22	-15,62%	-35,60%
Deuda entidades crédito. Op tesorería	0,00	0,00	0,00	0,00	0,00%	0,00%
Préstamos y emisiones análogas	0,00	0,00	0,00	0,00	0,00%	0,00%
Préstamos. Op tesorería					0,00%	0,00%
Otro tipo deuda	0,00	0,00	0,00	0,00	0,00%	0,00%

El índice de carga financiera experimenta un paulatino incremento desde el 6,87% del ejercicio 2011 hasta el 8,25% del ejercicio 2014, siendo los ayuntamientos de Santiago de Compostela y Ourense los que mayor incremento experimentan, tanto en términos anuales como acumulados.

**Cuadro 97 Evolución índice de carga financiera ayuntamientos de más de 50.000 habitantes.**

CONCEPTO	2011	2012	2013	2014	V. anual	V. Acumulada
Coste financiero de la deuda (Capítulo III)	7.474.988,71	8.474.559,01	8.030.672,01	6.871.770,22	-14,43%	-8,07%
Amortizaciones (Capítulo IX)	51.404.030,85	46.640.989,50	71.650.339,75	66.430.896,57	-7,28%	29,23%
Carga Financiera total	58.879.019,56	55.115.548,51	79.681.011,76	73.302.666,79	-8,00%	24,50%
Ingresos Corrientes (Capítulos I a V)	856.816.912,41	846.220.338,86	889.200.241,21	888.257.174,72	-0,11%	3,67%
% coste financiero/ingresos corrientes	0,87%	1,00%	0,90%	0,77%	-14,34%	-11,32%
% amortizaciones/ingresos corrientes	6,00%	5,51%	8,06%	7,48%	-7,19%	24,66%
<b>% Carga financiera/ingresos corrientes</b>	<b>6,87%</b>	<b>6,51%</b>	<b>8,96%</b>	<b>8,25%</b>	<b>-7,91%</b>	<b>20,09%</b>
A Coruña - P1503000J	6,58%	6,81%	5,88%	6,06%	3,06%	-7,90%
Ferrol - P1503700E	6,62%	7,91%	7,15%	7,34%	2,66%	10,88%
Lugo - P2702800J	9,61%	8,20%	12,23%	7,71%	-36,96%	-19,77%
Ourense - P3205500F	5,69%	5,28%	11,25%	12,11%	7,64%	112,83%
Pontevedra - P3603800H	7,05%	6,38%	5,82%	6,41%	10,14%	-9,08%
Santiago de Compostela - P1507900G	9,56%	10,47%	10,56%	15,06%	42,61%	57,53%
Vigo - P3605700H	5,54%	4,40%	10,58%	7,06%	-33,27%	27,44%

Como se aprecia en el cuadro siguiente, el volumen de la deuda de las 7 ciudades gallegas mantiene un camino decreciente en el período de tiempo considerado, pasando de representar del 48,14% al 33,76% de los ingresos corrientes del ejercicio. El coste financiero de la deuda presenta también una evolución positiva en el período considerado, representando el 4,67% del saldo primario del ejercicio, valor al que cae desde el 6,23% del ejercicio 2011. Finalmente, el número de años teóricos necesarios para amortización total de la deuda pasa de una duración teórica de 3,66 años en el ejercicio 2011 hasta la duración teórica de 2,14 años del ejercicio 2014, dato ilustrativo de la positiva evolución de la sostenibilidad de la deuda.

#### Cuadro 98 Sostenibilidad de la deuda ayuntamientos de más de 50.000 habitantes.

CONCEPTO	2011	2012	2013	2014
Ingresos corrientes	856.816.912,41	846.220.338,86	889.200.241,21	888.257.174,72
Gastos corrientes	744.268.622,41	717.078.847,37	739.361.408,65	747.913.776,57
Coste financiero deuda (capítulo III)	7.474.988,71	8.474.559,01	8.030.672,01	6.871.770,22
Saldo primario	120.023.278,71	137.616.050,50	157.869.504,57	147.215.168,37
Ahorro Bruto	112.548.290,00	129.141.491,49	149.838.832,56	140.343.398,15
Total deuda financiera	412.488.206,27	404.909.663,42	356.140.327,97	299.900.105,14
% Deuda s/ ingresos corrientes	48,14%	47,85%	40,05%	33,76%
% Coste financiero/ gastos corrientes	1,00%	1,18%	1,09%	0,92%
% Coste financiero s/saldo primario	6,23%	6,16%	5,09%	4,67%
A Coruña - P1503000J	6,01%	6,53%	4,97%	6,79%
Ferrol - P1503700E	48,37%	27,53%	9,32%	8,99%
Lugo - P2702800J	5,98%	3,54%	5,45%	1,53%
Ourense - P3205500F	8,65%	7,65%	4,30%	3,41%
Pontevedra - P3603800H	2,71%	2,67%	1,83%	1,85%
Santiago de Compostela - P1507900G	5,88%	9,04%	11,01%	11,93%
Vigo - P3605700H	2,40%	2,56%	2,13%	1,73%
Total deuda financiera s/ Ahorro bruto	3,66	3,14	2,38	2,14
A Coruña - P1503000J	3,86	3,92	2,39	2,53
Ferrol - P1503700E	20,86	7,06	2,17	0,00
Lugo - P2702800J	5,20	2,84	2,83	1,66
Ourense - P3205500F	5,08	4,87	2,61	1,83
Pontevedra - P3603800H	2,71	1,74	1,56	1,09
Santiago de Compostela - P1507900G	2,03	3,38	3,94	3,83
Vigo - P3605700H	3,55	1,51	1,81	1,49

### V.3.2. AYUNTAMIENTOS DE 20.001 A 50.000 HABITANTES

Los 15 ayuntamientos de este tramo de población presentan igualmente una evolución positiva

de su volumen de endeudamiento, disminuyendo el mismo en un -21,77% en el ejercicio (-17,64% en términos acumulados desde el ejercicio 2011), siendo Cangas, Lalín y Ribeira los únicos ayuntamientos que en términos acumulados están en una posición deudora superior a la del ejercicio 2011.

#### Cuadro 99 Evolución endeudamiento ayuntamientos de 20.001 a 50.000 habitantes.

ENTIDAD	2011	2012	2013	2014	V. Anual	V Acumulada
A Estrada - P3601700B	5.057.166,05	3.715.052,98	2.958.524,54	2.947.562,96	-0,37%	-41,72%
Ames - P1500200I	5.806.025,43	6.793.682,60	6.056.800,58	5.221.125,28	-13,80%	-10,07%
Arteixo - P1500500B	3.204.363,20	1.154.033,51	837.934,07	521.834,63	-37,72%	-83,71%
Cambre - P1501700G	5.572.967,10	4.789.292,69	4.668.738,81	3.267.110,88	-30,02%	-41,38%
Cangas - P3600800A	4.926.889,27	14.705.971,66	16.065.379,36	15.456.368,44	-3,79%	213,71%
Carballo - P1501900C	4.612.067,82	4.767.759,97	3.697.283,99	2.566.903,29	-30,57%	-44,34%
Culleredo - P1503100H	10.197.722,94	10.544.554,61	7.645.568,33	5.992.946,74	-21,62%	-41,23%
Lalín - P3602400H	5.778.006,55	5.153.475,22	8.994.824,91	6.132.064,85	-31,83%	6,13%
Marín - P3602600C	2.471.864,17	3.210.308,58	2.786.637,61	2.304.144,43	0,00%	-6,79%
Narón - P1505500G	14.681.657,68	13.261.804,58	11.665.611,64	9.856.183,03	-15,51%	-32,87%
Oleiros - P1505900I	6.348.733,21	6.276.652,56	5.433.062,52	3.656.790,54	-32,69%	-42,40%
Ponteareas - P3604200J	2.467.927,11	3.216.830,63	2.860.772,20	1.734.555,26	-39,37%	-29,72%
Redondela - P3604500C	9.059.992,21	9.889.360,69	8.102.893,41	6.637.469,93	-18,09%	-26,74%
Ribeira - P1507400H	6.470.929,34	7.787.599,29	9.351.581,03	8.834.374,75	-5,53%	36,52%
Vilagarcía de Arousa - P3606000B	20.574.870,18	22.412.596,00	21.767.090,84	13.185.586,81	-39,42%	-35,91%
<b>Total</b>	<b>107.231.182,26</b>	<b>117.678.975,57</b>	<b>112.892.703,84</b>	<b>88.315.021,82</b>	<b>-21,77%</b>	<b>-17,64%</b>
Deuda entidades crédito	87.237.845,47	99.806.210,99	98.366.738,44	77.125.138,24	-21,59%	-11,59%
Deuda entidades públicas	18.029.610,20	15.416.877,64	11.868.564,56	10.214.920,37	-13,93%	-43,34%
Deuda entidades crédito. Op tesorería	0,00	0,00	672.000,00	0,00	-100,00%	0,00%
Préstamos y emisiones análogas	0,00	0,00	0,00	0,00	0,00%	0,00%
Préstamos. Op tesorería					0,00%	0,00%
Otro tipo deuda	1.963.726,59	2.455.886,94	1.985.400,84	974.963,21	-50,89%	-50,35%

El índice de carga financiera experimenta un paulatino incremento desde el 6,13% del ejercicio 2011 hasta el 8,01% del ejercicio 2014, siendo los ayuntamientos de Lalín, Oleiros y Vilagarcía de Arousa los que mayor incremento experimentan, tanto en términos anuales como acumulados.

**Cuadro 100 Evolución índice de carga financiera ayuntamientos de 20.001 a 50.000 habitantes.**

CONCEPTO	2011	2012	2013	2014	V anual	V acumulada
Coste financiero de la deuda (Capítulo III)	2.765.535,61	3.646.335,79	4.160.605,35	3.456.157,37	-16,93%	24,97%
Amortizaciones (Capítulo IX)	13.315.954,63	15.721.573,86	16.782.475,93	19.241.420,71	14,65%	44,50%
Carga Financiera total	16.081.490,24	19.367.909,65	20.943.081,28	22.697.578,08	8,38%	41,14%
Ingresos Corrientes (Capítulos I a V)	262.266.185,05	270.455.873,23	273.568.905,84	283.540.878,74	3,65%	8,11%
% coste financiero/ingresos corrientes	1,05%	1,35%	1,52%	1,22%	-19,85%	15,60%
% amortizaciones/ingresos corrientes	5,08%	5,81%	6,13%	6,79%	10,62%	33,66%
<b>% Carga financiera/ingresos corrientes</b>	<b>6,13%</b>	<b>7,16%</b>	<b>7,66%</b>	<b>8,01%</b>	<b>4,57%</b>	<b>30,55%</b>
A Estrada - P3601700B	5,89%	11,38%	4,75%	5,13%	8,00%	-12,90%
Ames - P1500200I	6,95%	2,46%	2,92%	3,17%	8,56%	-54,39%
Arteixo - P1500500B	3,47%	6,62%	0,00%	0,00%	0,00%	-100,00%
Cambre - P1501700G	4,68%	4,68%	4,57%	5,23%	14,44%	11,75%
Cangas - P3600800A	7,49%	8,91%	9,47%	8,75%	-7,60%	16,82%
Carballo - P1501900C	3,55%	3,76%	5,60%	5,19%	-7,32%	46,20%
Culleredo - P1503100H	6,31%	9,06%	16,64%	9,15%	-45,01%	45,01%
Lalín - P3602400H	6,62%	7,80%	7,96%	19,05%	139,32%	187,76%
Marín - P3602600C	5,33%	4,69%	4,26%	4,18%	-1,88%	-21,58%
Narón - P1505500G	7,29%	9,12%	10,57%	6,10%	-42,29%	-16,32%
Oleiros - P1505900I	4,51%	4,27%	4,46%	7,13%	59,87%	58,09%
Ponteareas - P3604200J	1,89%	4,80%	7,84%	7,09%	-9,57%	275,13%
Redondela - P3604500C	6,52%	9,91%	10,02%	7,39%	-26,25%	13,34%
Ribeira - P1507400H	7,12%	6,87%	7,34%	9,64%	31,34%	35,39%
Vilagarcía de Arousa - P3606000B	11,46%	12,47%	15,83%	22,47%	41,95%	96,07%

Como se aprecia en el cuadro siguiente, el volumen de la deuda de estos ayuntamientos mantiene igualmente un camino decreciente en el período de tiempo considerado (del 40,89% hasta el 31,15%). El coste financiero de la deuda presenta también una evolución positiva en el período considerado (del 9,40% hasta el 6,85%) siendo los ayuntamientos de Arteixo, Carballo, Oleiros y Marín los de mejor comportamiento de este indicador. Finalmente, el número de años teóricos necesarios para amortización total de la deuda pasa de una duración teórica de 4,02 años en el ejercicio 2011 hasta la duración teórica de 1,88 años del ejercicio 2014, siendo nuevamente los ayuntamientos de Arteixo, Carballo y Oleiros los de mejor comportamiento.

**Cuadro 101 Sostenibilidad de la deuda ayuntamientos de 20.001 a 50.000 habitantes.**

CONCEPTO	2011	2012	2013	2014
Ingresos corrientes	262.266.185,05	270.455.873,23	273.568.905,84	283.540.878,74
Gastos corrientes	235.613.097,68	230.469.175,71	230.701.240,61	236.546.657,80
Coste financiero deuda (capítulo III)	2.765.535,61	3.646.335,79	4.160.605,35	3.456.157,37
Saldo primario	29.418.622,98	43.633.033,31	47.028.270,58	50.450.378,31
Ahorro Bruto	26.653.087,37	39.986.697,52	42.867.665,23	46.994.220,94
Total deuda financiera	107.231.182,26	117.678.975,57	112.892.703,84	88.315.021,82
% Deuda s/ ingresos corrientes	40,89%	43,51%	41,27%	31,15%
% Coste financiero/ gastos corrientes	1,17%	1,58%	1,80%	1,46%
% Coste financiero s/saldo primario	9,40%	8,36%	8,85%	6,85%
...				
Arteixo - P1500500B	0,00%	1,46%	4,97%	1,06%
Carballo - P1501900C	6,40%	4,80%	3,13%	1,07%
Oleiros - P1505900I	6,15%	4,80%	5,44%	1,60%
A Estrada - P3601700B	5,29%	5,43%	1,71%	2,86%
Marín - P3602600C	2,83%	3,62%	7,34%	4,11%
...				
Total deuda financiera s/ Ahorro bruto	4,02	2,94	2,63	1,88
...				
Arteixo - P1500500B	0,43	0,24	0,20	0,11
Oleiros - P1505900I	3,88	1,96	0,95	0,63
Carballo - P1501900C	2,10	1,29	0,88	0,65
Ponteareas - P3604200J	3,08	1,63	1,48	0,81
Marín - P3602600C	0,00	0,00	2,50	1,02
...				

**V.3.3. AYUNTAMIENTOS DE 10.001 A 20.000 HABITANTES**

Los 35 ayuntamientos de este tramo de población presentan igualmente una evolución positiva de su volumen de endeudamiento, disminuyendo el mismo en un -25,46% en el ejercicio (-15,09% en términos acumulados desde el ejercicio 2011), siendo los ayuntamientos de Tui, A Laracha, Baiona y Barbadás los que presentan un mejor comportamiento anual, y Vilanova de Arousa, Sanxenxo, Mos y Viveiro los de peor evolución.



**Cuadro 102 Evolución endeudamiento ayuntamientos de 10.001 a 20.000 habitantes.**

ENTIDAD	2011	2012	2013	2014	V. anual	V. Acumulada
...						
Viveiro - P2706700H	6.754.279,16	15.641.788,32	14.134.151,12	13.418.970,93	-5,06%	98,67%
Mos - P3603300I	4.064.728,35	11.806.471,42	11.559.334,08	11.056.275,59	-4,35%	172,01%
Sanxenxo - P3605100A	9.081.364,51	13.007.893,11	11.990.169,90	10.641.989,82	-11,24%	17,18%
Vilanova de Arousa - P3606100J	4.169.998,76	7.334.129,65	9.049.240,30	8.412.042,87	-7,04%	101,73%
...						
Barbadás - P3200900C	0,00	5.171,56	5.171,56	5.171,56	0,00%	0,00%
Baiona - P3600300B	1.241.907,91	1.305.823,10	257.825,72	160.025,96	-37,93%	-87,11%
A Laracha - P1504200E	2.449.111,23	1.999.599,40	1.541.635,52	281.684,97	-81,73%	-88,50%
Tui - P3605500B	2.294.960,49	1.889.739,28	1.280.181,61	690.101,43	-46,09%	-69,93%
...						
<b>Total Ayuntamientos</b>	<b>132.058.285,56</b>	<b>172.843.046,10</b>	<b>150.442.178,14</b>	<b>112.134.708,22</b>	<b>-25,46%</b>	<b>-15,09%</b>
Deuda entidades crédito	70.343.872,14	86.004.951,82	67.037.064,99	52.193.150,55	-22,14%	-25,80%
Deuda entidades públicas	7.924.602,71	24.158.148,44	23.506.084,94	21.573.740,14	-8,22%	172,24%
Deuda entidades crédito. Op tesorería	0,00	0,00	0,00	360,61	0,00%	0,00%
Préstamos y emisiones análogas	13.124.999,43	1.990.538,11	4.280.492,70	1.436.635,86	-66,44%	-89,05%
Préstamos. Op tesorería	0,00	0,00	0,00	0,00	0,00%	0,00%
Otro tipo deuda	40.664.811,28	60.689.407,73	55.618.535,51	36.930.821,06	-33,60%	-9,18%

El índice de carga financiera experimenta una disminución anual del -0,87%, aunque del 30,34% en términos acumulados, pasando del 6,19% del ejercicio 2011 hasta el 8,06% del ejercicio 2014.

**Cuadro 103 Evolución índice de carga financiera ayuntamientos de 10.001 a 20.000 habitantes.**

CONCEPTO	2011	2012	2013	2014	V anual	V acumulada
Coste financiero de la deuda (Capítulo III)	3.606.239,60	4.785.711,13	6.050.858,29	4.674.174,97	-22,75%	29,61%
Amortizaciones (Capítulo IX)	16.511.364,52	18.608.557,12	20.832.510,20	21.437.688,41	2,90%	29,84%
Carga Financiera total	20.117.604,12	23.394.268,25	26.883.368,49	26.111.863,38	-2,87%	29,80%
Ingresos Corrientes (Capítulos I a V)	325.246.752,06	336.374.875,43	330.661.990,65	323.990.913,42	-2,02%	-0,39%
% coste financiero/ingresos corrientes	1,11%	1,42%	1,83%	1,44%	-21,16%	30,12%
% amortizaciones/ingresos corrientes	5,08%	5,53%	6,30%	6,62%	5,02%	30,34%
<b>% Carga financiera/ingresos corrientes</b>	<b>6,19%</b>	<b>6,95%</b>	<b>8,13%</b>	<b>8,06%</b>	<b>-0,87%</b>	<b>30,30%</b>

El volumen de la deuda de estos ayuntamientos mantiene también el camino decreciente en el período de tiempo considerado, pasando del 40,69% hasta el 34,91% de los ingresos corrientes

del ejercicio. El coste financiero de la deuda presenta del mismo modo una evolución positiva en el período considerado (del 12,09% hasta el 8,78% del saldo primario), siendo los ayuntamientos de Cambado, Boiro, Sada, A Guarda y Monforte de Lemos los de mejor comportamiento de este indicador. Finalmente, el número de años teóricos necesarios para amortización total de la deuda pasa de una duración teórica de 5,04 años en el ejercicio 2011 hasta la duración teórica de 2,31 años del ejercicio 2014, siendo los ayuntamientos de Baiona, A Laracha, Noia y Tui los de mejor comportamiento.

#### Cuadro 104 Sostenibilidad de la deuda ayuntamientos de 10.001 a 20.000 habitantes.

CONCEPTO	2011	2012	2013	2014
Ingresos corrientes	325.246.752,06	336.374.875,43	330.661.990,65	323.990.913,42
Gastos corrientes	299.022.060,20	305.997.436,67	281.393.153,05	275.406.334,88
Coste financiero deuda (capítulo III)	3.606.239,60	4.785.711,13	6.050.858,29	4.674.174,97
Saldo primario	29.830.931,46	35.163.149,89	55.319.695,89	53.258.753,51
Ahorro Bruto	26.224.691,86	30.377.438,76	49.268.837,60	48.584.578,54
Total deuda financiera	132.058.285,56	172.843.046,10	150.442.178,14	112.134.708,22
% Deuda s/ ingresos corrientes	40,60%	51,38%	45,50%	34,61%
% Coste financiero/ gastos corrientes	1,21%	1,56%	2,15%	1,70%
% Coste financiero s/saldo primario	12,09%	13,61%	10,94%	8,78%
...				
Cambados - P3600600E	4,63%	3,28%	1,75%	1,06%
Boiro - P1501100J	9,93%	7,43%	1,64%	1,12%
Sada - P1507600C	60,26%	3,57%	1,15%	1,89%
A Guarda - P3602300J	8,55%	5,82%	4,08%	2,13%
Monforte de Lemos - P2703100D	7,97%	3,91%	2,19%	2,45%
...				
Total deuda financiera s/ Ahorro bruto	5,04	5,69	3,05	2,31
...				
Baiona - P3600300B	0,84	0,69	0,14	0,09
A Laracha - P1504200E	2,26	1,70	1,25	0,15
Noia - P1505800A	1,24	0,66	0,01	0,17
Tui - P3605500B	4,07	0,80	3,58	0,27
...				

#### V.3.4. AYUNTAMIENTOS DE 5.001 A 10.000 HABITANTES

Los 57 ayuntamientos de este tramo de población presentan una evolución positiva de su volumen de endeudamiento, disminuyendo el mismo en un -15,75% en el ejercicio (aunque en términos acumulados sólo supone el -2,99% desde el ejercicio 2011), siendo los

ayuntamientos de Outeiro de Rei, Mugardos, Muxía, Pontedeume y Outes los que presentan un mejor comportamiento anual, y Allariz, Salvaterra de Miño, Ares y Ribadavia los de peor evolución.

#### Cuadro 105 Evolución endeudamiento ayuntamientos de 5.001 a 10.000 habitantes.

ENTIDAD	2011	2012	2013	2014	Anual	Acumulado
...						
Allariz - P3200200H	2.842.385,37	4.759.888,59	5.836.476,81	5.463.204,85	-6,40%	92,20%
Salvaterra de Miño - P3605000C	3.517.239,20	4.767.352,08	5.435.654,56	4.530.152,72	-16,66%	28,80%
Ares - P1500400E	2.198.594,71	4.677.140,52	4.402.501,89	3.921.931,86	-10,92%	78,38%
Ribadavia - P3207000E	1.994.099,09	3.880.626,27	3.836.618,21	3.592.275,65	-6,37%	80,15%
...						
Outeiro de Rei - P2703900G	89.606,95	981.837,22	822.423,37	15.210,43	-98,15%	-83,03%
Mugardos - P1505200D	365.816,03	208.541,42	96.112,78	54.718,28	-43,07%	-85,04%
Muxía - P1505300B	370.947,11	132.288,89	124.289,77	55.470,89	-55,37%	-85,05%
Pontedeume - P1507000F	262.507,04	210.988,76	150.103,52	77.949,88	-48,07%	-70,31%
Outes - P1506300A	1.422.470,29	1.024.776,47	742.378,63	77.969,82	-89,50%	-94,52%
...						
<b>Total Ayuntamientos</b>	<b>85.737.072,85</b>	<b>106.430.591,99</b>	<b>98.723.156,34</b>	<b>83.174.095,03</b>	<b>-15,75%</b>	<b>-2,99%</b>
Deuda entidades crédito	52.986.389,18	53.710.737,14	49.450.700,38	57.478.112,33	16,23%	8,48%
Deuda entidades públicas	10.836.406,76	21.680.722,37	20.904.172,96	8.994.331,91	-56,97%	-17,00%
Deuda entidades crédito. Op tesorería	868.616,57	981.260,69	573.489,34	742.624,42	29,49%	-14,50%
Préstamos y emisiones análogas	0,00	1.068.097,34	0,00	0,00	0,00%	0,00%
Préstamos. Op tesorería	0,00	0,00	0,00	0,00	0,00%	0,00%
Otro tipo deuda	21.045.660,34	28.989.774,45	27.794.793,66	15.959.026,37	-42,58%	-24,17%

El índice de carga financiera experimenta un fuerte incremento anual del 24,44% (66,41% en términos acumulados), pasando del 4,63% del ejercicio 2011 hasta el 7,70% del ejercicio 2014.

#### Cuadro 106 Evolución índice de carga financiera ayuntamientos de 5.001 a 10.000 habitantes.

CONCEPTO	2011	2012	2013	2014	V anual	V acumulada
Coste financiero de la deuda (Capítulo III)	1.960.582,20	3.225.755,82	3.451.301,65	3.046.432,05	-11,73%	55,38%
Amortizaciones (Capítulo IX)	8.878.152,81	10.276.694,26	12.049.816,36	16.378.017,65	35,92%	84,48%
Carga Financiera total	10.838.735,01	13.502.450,08	15.501.118,01	19.424.449,70	25,31%	79,21%
Ingresos Corrientes (Capítulos I a V)	234.279.647,89	222.015.494,26	250.556.935,57	252.305.130,34	0,70%	7,69%
% coste financiero/ingresos corrientes	0,84%	1,45%	1,38%	1,21%	-12,34%	44,28%
% amortizaciones/ingresos corrientes	3,79%	4,63%	4,81%	6,49%	34,98%	71,30%
<b>% Carga financiera/ingresos corrientes</b>	<b>4,63%</b>	<b>6,08%</b>	<b>6,19%</b>	<b>7,70%</b>	<b>24,44%</b>	<b>66,41%</b>

El volumen de la deuda de estos ayuntamientos mantiene igualmente camino decreciente en el período de tiempo considerado, pasando del 36,60% hasta el 32,97% de los ingresos corrientes del ejercicio. El coste financiero de la deuda presenta también una evolución positiva en el período considerado (del 10,75% hasta el 8,42% del saldo primario) siendo los ayuntamientos de Pontedeume, Celanova, O Rosal y Cedeira los de mejor comportamiento de este indicador. Finalmente, el número de años teóricos y de 5,27 años teóricos hasta 2,51, siendo los ayuntamientos de Outeiro de Rei, Foz, Mugardos, Outes y Muxía los de mejor comportamiento.

#### Cuadro 107 Sostenibilidad de la deuda ayuntamientos de 5.001 a 10.000 habitantes.

CONCEPTO	2011	2012	2013	2014
Ingresos corrientes	234.279.647,89	222.015.494,26	250.556.935,57	252.305.130,34
Gastos corrientes	217.997.028,52	203.258.320,22	212.656.856,25	219.161.370,65
Coste financiero deuda (capítulo III)	1.960.582,20	3.225.755,82	3.451.301,65	3.046.432,05
Saldo primario	18.243.201,57	21.982.929,86	41.351.380,97	36.190.191,74
Ahorro Bruto	16.282.619,37	18.757.174,04	37.900.079,32	33.143.759,69
Total deuda financiera	85.737.072,85	106.430.591,99	98.723.156,34	83.174.095,03
% Deuda s/ ingresos corrientes	36,60%	47,94%	39,40%	32,97%
% Coste financiero/ gastos corrientes	0,90%	1,59%	1,62%	1,39%
% Coste financiero s/saldo primario	10,75%	14,67%	8,35%	8,42%
...				
Pontedeume - P1507000F	0,00%	0,00%	0,00%	0,00%
Celanova - P3202500I	2,28%	4,44%	0,00%	1,11%
O Rosal - P3604800G	0,00%	11,08%	1,94%	1,44%
Cedeira - P1502200G	9,63%	10,28%	1,15%	1,80%
Oza-Cesuras - P1500029B	0,00%	0,00%	0,00%	2,02%
...				
Total deuda financiera s/ Ahorro bruto	5,27	5,67	2,60	2,51
...				
Outeiro de Rei - P2703900G	2,45	3,31	1,35	0,05
Foz - P2701900I	1,63	1,77	0,55	0,06
Mugardos - P1505200D	0,38	0,26	0,10	0,09
Outes - P1506300A	2,94	2,19	1,15	0,11
Muxía - P1505300B	0,90	0,89	0,12	0,16
...				

### V.3.5. AYUNTAMIENTOS DE MENOS DE 5.000 HABITANTES

Los 200 ayuntamientos de este tramo de población presentan una evolución positiva de su volumen de endeudamiento, disminuyendo el mismo en un -12,49% en el ejercicio, aunque en

términos acumulados experimentan un incremento del 22,69%. En el cuadro que sigue, se muestran los ayuntamientos que tienen mayor y menor volumen de endeudamiento.

#### Cuadro 108 Evolución endeudamiento ayuntamientos de menos de 5.000 habitantes.

ENTIDAD	2011	2012	2013	2014	V. Anual	V. Acumulada
...						
Catoira - P3601000G	1.793.421,21	4.038.120,98	5.529.228,73	5.489.042,58	-0,73%	206,07%
Cospeito - P2701500G	0,00	0,00	3.009.075,52	2.816.442,81	-6,40%	0,0
A Rúa - P3207300I	2.445.551,74	3.098.080,24	2.985.031,00	2.799.340,02	-6,22%	14,47%
Cervo - P2701300B	3.772.615,05	3.992.075,88	3.172.940,88	2.586.320,28	-18,49%	-31,44%
...						
Punxín - P3206600C	61,03	61,03	61,03	61,03	0,00%	0,00%
A Veiga - P3208400F	35.071,07	35.071,07	186,50	186,50	0,00%	-99,47%
Mañón - P1504500H	28.639,93	21.480,01	9.474,50	2.314,58	-75,57%	-91,92%
Carballeda de Valdeorras - P3201800D	41.907,18	30.745,86	19.584,54	8.423,22	-56,99%	-79,90%
...						
<b>Total Ayuntamientos</b>	<b>68.445.475,14</b>	<b>103.769.749,62</b>	<b>95.957.888,24</b>	<b>83.975.499,86</b>	<b>-12,49%</b>	<b>22,69%</b>
Deuda entidades crédito	34.115.679,14	51.697.092,06	51.482.678,89	44.250.747,06	-14,05%	29,71%
Deuda entidades públicas	5.469.443,46	11.297.409,64	9.193.707,23	4.860.075,88	-47,14%	-11,14%
Deuda entidades crédito. Op tesorería	3.668.539,44	2.655.524,27	2.240.209,19	3.017.873,48	34,71%	-17,74%
Préstamos y emisiones análogas	540.862,32	0,00	0,00	0,00	0,00%	-100,00%
Préstamos. Op tesorería	0,00	0,00	0,00	276.490,00	0,00%	0,00%
Otro tipo deuda	24.650.950,78	38.119.723,65	33.041.292,93	31.570.313,44	-4,45%	28,07%

El índice de carga financiera experimenta un incremento anual del 4,43% (85,94% en términos acumulados), pasando del 2,82% del ejercicio 2011 hasta el 5,25% del ejercicio 2014.

#### Cuadro 109 Evolución índice de carga financiera ayuntamientos de menos de 5.000 habitantes.

CONCEPTO	2011	2012	2013	2014	V anual	V acumulada
Coste financiero de la deuda (Capítulo III)	1.885.284,48	3.124.270,40	3.704.439,67	3.259.765,24	-12,00%	72,91%
Amortizaciones (Capítulo IX)	6.745.395,25	9.104.855,36	12.027.955,56	13.273.119,49	10,35%	96,77%
Carga Financiera total	8.630.679,73	12.229.125,76	15.732.395,23	16.532.884,73	5,09%	91,56%
Ingresos Corrientes (Capítulos I a V)	305.891.345,74	290.524.415,29	313.173.200,78	315.135.025,97	0,63%	3,02%
% coste financiero/ingresos corrientes	0,62%	1,08%	1,18%	1,03%	-12,55%	67,83%
% amortizaciones/ingresos corrientes	2,21%	3,13%	3,84%	4,21%	9,67%	91,00%
<b>% Carga financiera/ingresos corrientes</b>	<b>2,82%</b>	<b>4,21%</b>	<b>5,02%</b>	<b>5,25%</b>	<b>4,43%</b>	<b>85,94%</b>

El comportamiento de la deuda de estos ayuntamientos muestra un importante incremento del endeudamiento de estas entidades en el ejercicio 2012; a partir de ese ejercicio, el volumen de endeudamiento entra en una línea decreciente, de manera que se pasa del 22,38% del ejercicio 2012 al 26,65% del ejercicio 2014, siendo el único grupo de ayuntamientos donde se incrementa el endeudamiento en términos acumulados. El coste financiero de la deuda presenta también una evolución positiva en el período considerado (del 7,61% hasta el 6,29% del saldo primario); los ayuntamientos de O Páramo, Friol, Ribas de Sil, Lobios y Cenlle son los de mejor comportamiento de este indicador. Finalmente, el número de años teóricos y de 2,99 años teóricos hasta 1,73, siendo los ayuntamientos de A Veiga, Punxín, Mañón, Carballeda de Valdeorras y San Cibrao das Viñas los de mejor comportamiento.

#### Cuadro 110 Sostenibilidad de la deuda ayuntamientos de menos de 5.000 habitantes.

CONCEPTO	2011	2012	2013	2014
Ingresos corrientes	305.891.345,74	290.524.415,29	313.173.200,78	315.135.025,97
Gastos corrientes	283.013.597,86	271.536.085,67	261.142.451,99	266.535.391,60
Coste financiero deuda (capítulo III)	1.885.284,48	3.124.270,40	3.704.439,67	3.259.765,24
Saldo primario	24.763.032,36	22.112.600,02	55.735.188,46	51.859.399,61
Ahorro Bruto	22.877.747,88	18.988.329,62	52.030.748,79	48.599.634,37
Total deuda financiera	68.445.475,14	103.769.749,62	95.957.888,24	83.975.499,86
% Deuda s/ ingresos corrientes	22,38%	35,72%	30,64%	26,65%
% Coste financiero/ gastos corrientes	0,67%	1,15%	1,42%	1,22%
% Coste financiero s/saldo primario	7,61%	14,13%	6,65%	6,29%
...				
O Páramo - P2704300I	4,99%	15,16%	2,74%	1,03%
Friol - P2702000G	2,10%	3,19%	1,32%	1,07%
Ribas de Sil - P2705200J	4,24%	2,61%	1,15%	1,10%
Lobios - P3204300B	5,53%	9,89%	1,89%	1,11%
Cenlle - P3202600G	1,14%	21,42%	0,00%	1,14%
Total deuda financiera s/ Ahorro bruto	2,99	5,46	1,84	1,73
...				
A Veiga - P3208400F	0,46	0,18	0,00	0,00
Punxín - P3206600C	0,01	0,00	0,00	0,00
Mañón - P1504500H	-0,37	-0,28	0,11	0,01
Carballeda de Valdeorras - P3201800D	0,08	0,08	0,04	0,02
San Cibrao das Viñas - P3207600B	0,07	0,07	0,05	0,02
...				

## V.4 RESTO DE ENTIDADES

El resto de entidades del sector local de Galicia presentan una situación diversa. Las Mancomunidades acumulan el 98,05% de la deuda del resto de entidades con una variación anual del -2,85% pero acumulada del 221,73%. La entidad causante de este incremento es la Mancomunidad Concellos do Morrazo y la deuda procede del reconocimiento en el ejercicio 2013 de su deuda frente a SOGAMA. Los consorcios y ETAIC tienen unos volúmenes de deuda insignificantes y apenas varían en el ejercicio.

**Cuadro 111 Evolución endeudamiento resto entidades.**

ENTIDAD	2011	2012	2013	2014	Anual	Acumulada
Mancomunidad	2.676.883,31	2.366.492,83	8.865.108,76	8.612.464,72	-2,85%	221,73%
...	...	...	...	...		
<i>Concellos do Morrazo - P3600020F</i>	<i>532.903,79</i>	<i>435.687,02</i>	<i>7.087.928,10</i>	<i>6.985.437,77</i>	-1,45%	1210,83%
...	...	...	...	...		
Consorcio	217.478,83	127.092,88	87.616,49	165.618,08	89,03%	-23,85%
...	...	...	...	...		
Local Río Arnoia - P3200011I	0,00	0,00	0,00	100.000,00	100,00%	100,00%
...	...	...	...	...		
Entidad Local Menor	0,00	6.710,30	6.710,30	6.710,30	0,00%	0,00%
...	...	...	...	...		
<i>Arcos da Condesa - P3600010G</i>	<i>0,00</i>	<i>6.710,30</i>	<i>6.710,30</i>	<i>6.710,30</i>	0,00%	0,00%
...	...	...	...	...		
<b>Total Resto Entidades</b>	<b>2.894.362,14</b>	<b>2.500.296,01</b>	<b>8.959.435,55</b>	<b>8.784.793,10</b>	<b>-1,95%</b>	<b>203,51%</b>
Deuda entidades crédito	2.014.702,12	1.703.082,65	7.550.103,57	7.500.295,49	-0,66%	272,28%
Deuda entidades públicas	0,00	178.691,10	536.391,10	512.544,44	-4,45%	0,00%
Deuda entidades crédito. Op tesorería	0,00	115.000,00	140.000,00	0,00	-100,00%	0,00%
Préstamos y emisiones análogas	0,00	0,00	0,00	0,00	0,00%	0,00%
Préstamos. Op tesorería	0,00	0,00	0,00	0,00	0,00%	0,00%
Otro tipo deuda	879.660,02	503.522,26	732.940,88	874.443,50	19,31%	-0,59%

El índice de carga financiera experimenta un incremento anual del 34,86% (201,18% en términos acumulados), pasando del 0,53% del ejercicio 2011 hasta el 1,59% del ejercicio 2014.

**Cuadro 112 Evolución índice de carga financiera resto entidades.**

CONCEPTO	2011	2012	2013	2014	V anual	V acumulada
Coste financiero de la deuda (Capítulo III)	181.874,29	201.662,00	130.504,13	989.035,45	657,86%	443,80%
Amortizaciones (Capítulo IX)	251.328,66	368.314,85	866.199,11	250.940,96	-71,03%	-0,15%
Carga Financiera total	433.202,95	569.976,85	996.703,24	1.239.976,41	24,41%	186,23%
Ingresos Corrientes (Capítulos I a V)	82.215.404,37	76.813.174,24	84.698.898,02	78.135.229,84	-7,75%	-4,96%
% coste financiero/ingresos corrientes	0,22%	0,26%	0,15%	1,27%	721,52%	472,20%
% amortizaciones/ingresos corrientes	0,31%	0,48%	1,02%	0,32%	-68,60%	5,06%
<b>% Carga financiera/ingresos corrientes</b>	<b>0,53%</b>	<b>0,74%</b>	<b>1,18%</b>	<b>1,59%</b>	<b>34,86%</b>	<b>201,18%</b>

El comportamiento de la deuda de estas entidades viene condicionado también por el afloramiento de la deuda de la Mancomunidad de O Morrazo con la entidad SOGAMA, lo que se refleja en el comportamiento del volumen de deuda sobre ingresos corrientes, coste financiero sobre saldo primario y en el número de anualidades teóricas para la devolución de este endeudamiento, tal como recoge el cuadro siguiente.

**Cuadro 113 Sostenibilidad de la deuda resto entidades.**

CONCEPTO	2011	2012	2013	2014
Ingresos corrientes	82.215.404,37	76.813.174,24	84.698.898,02	78.135.229,84
Gastos corrientes	74.515.656,51	73.174.150,56	84.154.559,83	74.030.520,67
Coste financiero deuda (capítulo III)	181.874,29	201.662,00	130.504,13	989.035,45
Saldo primario	7.881.622,15	3.840.685,68	674.842,32	5.093.744,62
Ahorro Bruto	7.699.747,86	3.639.023,68	544.338,19	4.104.709,17
Total deuda financiera	2.894.362,14	2.500.296,01	8.959.435,55	8.784.793,10
% Deuda s/ ingresos corrientes	3,52%	3,26%	10,58%	11,24%
% Coste financiero/ gastos corrientes	0,24%	0,28%	0,16%	1,34%
% Coste financiero s/saldo primario	2,31%	5,25%	19,34%	19,42%
...				
Consortio	0,00%	0,00%	-1,26%	0,00%
Entidad Local Menor	0,00%	0,00%	0,00%	0,00%
Mancomunidad	14,86%	17,51%	5,42%	67,90%
...				
Total deuda financiera s/ Ahorro bruto	0,38	0,69	16,46	2,14
...				
Consortio	0,03	0,05	-0,07	0,05
Entidad Local Menor	0,00	0,00	0,00	0,00
Mancomunidad	1,52	2,09	0,90	3,50
...				



## VI. VIABILIDADE FINANCIERA

Finalmente se analiza la viabilidad financiera de las entidades locales de Galicia teniendo en cuenta los siguientes indicadores:

- Ahorro neto negativo, lo que significa que los ingresos corrientes no son suficientes para cubrir los gastos corrientes y la amortización de deuda.
- Remanente de tesorería para gastos generales negativo, indicativo de la nula solvencia y liquidez de la entidad local. A estos efectos se utiliza el remanente de tesorería ajustado, una vez descontados los acreedores por operaciones pendientes de imputar al presupuesto.

El resultado del análisis efectuado se muestra en los siguientes epígrafes.

### VI.1 DIPUTACIONES PROVINCIALES

Las 4 Diputaciones Provinciales presentan ahorro neto y remanentes de tesorería ajustados positivos, tanto en el ejercicio 2014 como en el ejercicio anterior, y evoluciones anuales positivas salvo en el caso del ahorro neto de la Diputación de A Coruña, por lo que no presentan ningún problema financiero.

**Cuadro 114 Viabilidad financiera. Diputaciones.**

NOME	AHORRO NETO 2014	AHORRO NETO 2013	% Variac.	REMANENTE AJ. 2014	REMANENTE AJ. 2013	% VARIAC.
A Coruña - P1500000C	70.693.300,74	61.715.319,25	-12,70%	164.164.359,17	179.706.495,97	9,47%
Lugo - P2700000I	18.171.544,23	21.747.169,83	19,68%	43.627.270,61	48.495.634,77	11,16%
Ourense - P3200000B	17.595.579,00	20.181.606,50	14,70%	16.318.226,08	24.156.164,41	48,03%
Pontevedra - P3600000H	46.732.276,62	47.520.946,03	1,69%	104.118.323,39	118.398.633,30	13,72%

### VI.2 AYUNTAMIENTOS

#### VI.2.1. AYUNTAMIENTOS DE MÁIS DE 50.000 HABITANTES

Las 7 ciudades gallegas presentan igualmente ahorro neto y remanentes de tesorería ajustados positivos, tanto en el ejercicio 2014 como en el ejercicio anterior, por lo que no presentan ningún problema financiero. Destaca, únicamente, la evolución negativa que tienen los ahorros netos de A Coruña, Ourense y Santiago de Compostela, que de seguir así pueden complicar la situación financiera de los mismos.

**Cuadro 115 Viabilidad financiera. Ayuntamientos de más de 50.000 habitantes.**

NOME	AHORRO NETO 2013	AHORRO NETO 2014	% Variac.	REMANENTE AJ. 2013	REMANENTE AJ. 2014	% Variac.
A Coruña - P1503000J	28.638.389,22	24.036.784,50	-16,07%	15.788.103,02	7.643.900,95	48,42%
Ferrol - P1503700E	11.390.968,02	4.490.125,17	-60,58%	10.149.578,05	6.827.861,59	67,27%
Lugo - P2702800J	3.226.259,34	10.568.292,05	227,57%	23.011.963,32	29.039.973,83	126,20%
Ourense - P3205500F	9.610.092,21	9.201.659,34	-4,25%	38.357.509,63	43.405.637,69	113,16%
Pontevedra - P3603800H	10.525.737,25	11.969.146,25	13,71%	13.645.433,37	12.291.564,39	90,08%
Santiago de Compostela - P1507900G	7.076.466,57	85.674,29	-98,79%	5.286.340,85	1.885.157,69	35,66%
Vigo - P3605700H	7.720.580,20	13.560.819,98	75,65%	80.402.379,96	78.146.501,88	97,19%

**VI.2.2. AYUNTAMIENTOS DE 20.001 A 50.000 HABITANTES**

La situación de los 15 ayuntamientos de este grupo se resume como sigue:

- 12 ayuntamientos presenta ahorro neto y remanente de tesorería ajustado positivo, por lo que carecen de problemas financieros.
- 2 ayuntamientos, presentando ahorro neto positivo presentan, sin embargo, remanente de tesorería ajustado negativo (ayuntamientos de Cangas y Pontearreas). Estas entidades deben proceder con ese ahorro al pago de las obligaciones pendientes de pago, para no entrar en situación que comprometa su viabilidad.
- 1 ayuntamiento (Vilagarcía de Arousa) presenta ahorro neto negativo, aunque remanente de tesorería ajustado positivo, generado en ejercicios anteriores que le permite hacer frente a sus obligaciones. Sin embargo, de continuar en esta situación, entrará en situación de falta de viabilidad financiera.

**Cuadro 116 Viabilidad financiera. Ayuntamientos de 20.001 a 50.000 habitantes.**

NOMBRE	AHORRO NETO 2013	AHORRO NETO 2014	% Variac.	REMANENTE AJ. 2013	REMANENTE AJ. 2014	% Variac.
A Estrada - P3601700B	1.650.724,91	447.217,40	-72,91%	603.826,16	376.762,61	-37,60%
Ames - P1500200I	1.391.943,60	2.172.598,64	56,08%	54.289,11	1.642.561,36	2925,58%
Arteixo - P1500500B	4.263.075,93	4.780.152,71	12,13%	18.051.674,44	15.594.216,90	-13,61%
Cambre - P1501700G	1.213.358,76	1.363.220,11	12,35%	593.936,37	967.010,79	62,81%
Cangas - P3600800A	1.776.684,86	2.050.117,14	15,39%	-2.768.025,78	-1.018.552,69	-63,20%
Carballo - P1501900C	3.212.507,60	2.951.177,39	-8,13%	5.965.478,68	5.989.656,74	0,41%
Culleredo - P1503100H	1.004.501,23	1.464.206,57	45,76%	3.098.793,88	4.083.645,06	31,78%
Lalín - P3602400H	1.909.073,33	544.826,84	-71,46%	3.365.210,13	3.309.450,47	-1,66%
Marín - P3602600C	896.202,56	1.808.751,43	101,82%	2.611.795,14	4.149.867,58	58,89%
Narón - P1505500G	-329.783,28	3.710.949,51	-1225,27%	874.478,89	3.662.662,17	318,84%

NOMBRE	AHORRO NETO 2013	AHORRO NETO 2014	% Variac.	REMANENTE AJ. 2013	REMANENTE AJ. 2014	% Variac.
Oleiros - P1505900I	4.914.073,82	4.227.131,91	-13,98%	5.397.342,94	6.523.467,05	20,86%
Ponteareas - P3604200J	1.582.590,65	1.765.009,38	11,53%	-6.303.937,09	-5.014.720,97	-20,45%
Redondela - P3604500C	1.011.961,02	1.916.564,46	89,39%	824.379,68	538.619,63	-34,66%
Ribeira - P1507400H	1.516.401,28	1.193.243,18	-21,31%	2.852.762,78	1.030.537,59	-63,88%
Vilagarcía de Arousa - P3606000B	71.873,03	-2.642.366,44	-3776,44%	769.164,91	420.731,92	-45,30%

### VI.2.3. AYUNTAMIENTOS DE 10.001 A 20.000 HABITANTES

La situación de los 33 ayuntamientos de este tramo que rindieron su cuenta general es la siguiente:

- 21 ayuntamientos presenta ahorro neto y remanente de tesorería ajustado positivo, por lo que carecen de problemas financieros.
- 3 ayuntamientos, presentando ahorro neto positivo presentan, sin embargo, remanente de tesorería ajustado negativo. Estas entidades deben proceder con ese ahorro al pago de las obligaciones pendientes de pago, para no entrar en situación que comprometa su viabilidad.
- 6 ayuntamientos presentan ahorro neto negativo, aunque remanente de tesorería ajustado positivo, generado en ejercicios anteriores que les permite hacer frente a sus obligaciones. Sin embargo, de continuar en esta situación, entrarán en situación de falta de viabilidad financiera.
- 3 ayuntamientos (Moaña, Rianxo, Vilanova de Arousa) presenta tanto un ahorro neto negativo como un remanente de tesorería ajustado negativo. Estas entidades deben adoptar medidas para garantizar la sostenibilidad de sus gastos corrientes sin necesidad de acudir a mecanismos excepcionales de financiación.

#### Cuadro 117 Viabilidad financiera. Ayuntamientos de 10.001 a 20.000 habitantes.

NOME	AHORRO NETO 2013	AHORRO NETO 2014	% Variac.	REMANENTE AJ. 2013	REMANENTE AJ. 2014	% Variac.
A Guarda - P3602300J	388.592,39	433.589,39	11,58%	-406.121,49	525.256,06	-229,33%
A Laracha - P1504200E	-84.496,24	1.631.013,61	-2030,28%	163.399,56	1.405.604,52	760,23%
As Pontes de García Rodríguez - P1507100D	1.636.321,15	1.985.991,01	21,37%	3.833.683,66	4.615.238,55	20,39%
Baiona - P3600300B	831.282,78	1.839.830,23	121,32%	864.173,71	1.863.939,30	115,69%
Barbadás - P3200900C	885.137,59	1.058.249,13	19,56%	747.587,16	1.266.872,30	69,46%
Betanzos - P1500900D	443.767,76	-356.408,26	-180,31%	678.735,55	140.683,88	-79,27%
Boiro - P1501100J	2.153.161,57	2.500.203,90	16,12%	3.256.220,33	2.510.956,97	-22,89%
Bueu - P3600400J	342.660,14	509.938,75	48,82%	-647.574,59	-578.147,54	-10,72%

NOME	AHORRO NETO 2013	AHORRO NETO 2014	% Variac.	REMANENTE AJ. 2013	REMANENTE AJ. 2014	% Variac.
Cambados - P3600600E	388.234,13	652.046,70	67,95%	395.345,83	457.430,84	15,70%
Fene - P1503600G	1.353.385,59	-28.378,95	-102,10%	1.625.442,94	1.351.297,23	-16,87%
Gondomar - P3602100D	-714.104,98	-948.738,74	32,86%	3.188.011,01	1.686.886,87	-47,09%
Moaña - P3602900G	125.691,32	-89.122,60	-170,91%	-294.853,29	-570.098,46	93,35%
Monforte de Lemos - P2703100D	2.472.993,95	2.848.436,62	15,18%	2.084.039,22	4.286.364,94	105,68%
Mos - P3603300I	1.551.760,10	1.234.822,41	-20,42%	3.802.789,38	3.980.910,95	4,68%
Nigrán - P3603500D	49.727,28	1.660.015,82	3238,24%	1.993.500,24	3.018.217,62	51,40%
Noia - P1505800A	994.532,53	1.725.555,79	73,50%	2.150.523,90	2.824.055,50	31,32%
O Barco de Valdeorras - P3201000A	1.079.968,16	1.370.983,83	26,95%	1.058.098,36	2.096.083,93	98,10%
O Carballiño - P3202000J	1.845.724,04	1.924.013,53	4,24%	2.699.268,49	3.851.833,98	42,70%
O Grove - P3602200B	301.763,15	136.689,33	-54,70%	1.292.740,72	1.276.794,39	-1,23%
O Porriño - P3603900F	1.558.637,66	2.597.216,49	66,63%	3.674.380,60	5.770.453,89	57,05%
Ordes - P1506000G	1.339.499,45	-2.351.064,73	-275,52%	1.182.720,44	1.213.591,21	2,61%
Poio - P3604100B	384.011,08	524.410,89	36,56%	196.298,39	3.838,46	-98,04%
Rianxo - P1507300J	-163.106,76	-42.869,72	-73,72%	193.920,54	-130.020,73	-167,05%
Ribadeo - P2705100B	0,00	878.219,60		0,00	945.259,42	
Sada - P1507600C	833.084,88	1.293.816,70	55,30%	1.091.817,65	2.204.758,08	101,93%
Sanxenxo - P3605100A	1.507.831,82	1.676.585,14	11,19%	-5.207.444,66	-4.192.342,93	-19,49%
Sarria - P2705700I	1.409.557,54	-352.976,24	-125,04%	2.561.946,95	1.258.295,67	-50,89%
Teo - P1508300I	809.572,32	1.010.252,44	24,79%	-1.236.182,59	-563.545,34	-54,41%
Tomiño - P3605400E	991.482,33	402.607,04	-59,39%	2.518.859,82	1.612.141,17	-36,00%
Tui - P3605500B	-38.373,33	2.223.226,46	-5893,68%	2.759.451,78	4.790.626,93	73,61%
Vilalba - P2706500B	950.189,87	565.544,17	-40,48%	938.401,48	1.562.647,12	66,52%
Vilanova de Arousa - P3606100J	-309.709,28	-329.108,90	6,26%	-3.122.699,91	-2.997.123,32	-4,02%
Viveiro - P2706700H	1.124.567,41	-1.037.700,71	-192,28%	1.828.916,42	473.573,37	-74,11%

#### VI.2.4. AYUNTAMIENTOS DE 5.001 A 10.000 HABITANTES

La situación de los 57 ayuntamientos es la siguiente:

- 39 ayuntamientos presenta ahorro neto y remanente de tesorería ajustado positivo, por lo que carecen de problemas financieros.
- 10 ayuntamientos, presentando ahorro neto positivo presentan, sin embargo, remanente de tesorería ajustado negativo. Estas entidades deben proceder con ese ahorro al pago de las obligaciones pendientes de pago, para no entrar en situación que comprometa su viabilidad.
- 6 ayuntamientos presentan ahorro neto negativo, aunque remanentes de tesorería ajustados

positivo, generado en ejercicios anteriores que les permite hacer frente a sus obligaciones. Sin embargo, de continuar en esta situación, entrarán en situación de falta de viabilidad financiera.

- 2 ayuntamientos (Meis y Muros) presentan tanto un ahorro neto negativo como un remanente de tesorería ajustado negativo. Estas entidades deben adoptar medidas para garantizar la sostenibilidad de sus gastos corrientes sin necesidad de acudir a mecanismos excepcionales de financiación.

#### Cuadro 118 Viabilidad financiera. Ayuntamientos de 5.001 a 10.000 habitantes.

NOMBRE	AHORRO NETO 2013	AHORRO NETO 2014	% Variac.	REMANENTE AJ. 2013	REMANENTE AJ. 2014	% Variac.
A Cañiza - P3600900I	35.327,92	79.013,12	123,66%	351.737,98	317.670,91	-9,69%
A Illa de Arousa - P8600004I	595.157,84	569.007,12	-4,39%	1.212.636,69	1.014.213,84	-16,36%
A Pobra do Caramiñal - P1506800J	460.544,94	-987.400,02	-314,40%	300.444,49	86.349,33	-71,26%
Abegondo - P1500100A	59.810,48	216.814,07	0,00%	160.585,81	-86.196,23	-153,68%
Allariz - P3200200H	848.104,41	853.325,06	0,62%	-476.491,34	-509.218,43	6,87%
Ares - P1500400E	-9.153,01	296.636,61	-3340,86%	1.235.369,68	787.402,88	-36,26%
Arzúa - P1500600J	78.060,56	444.689,00	469,67%	96.870,90	248.308,40	156,33%
Bergondo - P1500800F	1.394.681,19	1.315.698,31	-5,66%	3.151.951,54	4.452.858,15	41,27%
Brión - P1501300F	697.354,46	755.088,90	8,28%	361.303,26	810.465,33	124,32%
Burela - P2706800F	475.445,31	596.704,10	25,50%	1.386.911,64	1.606.734,06	15,85%
Caldas de Reis - P3600500G	0,00	-117.607,64	0,00%	0,00	809.328,52	0,00%
Camariñas - P1501600I	422.098,67	-3.992,81	-100,95%	582.092,50	207.702,15	-64,32%
Carral - P1502100I	-84.396,85	231.374,20	-374,15%	-1.125.994,04	-1.234.148,01	9,61%
Castro de Rei - P2701000H	143.157,43	162.551,67	13,55%	517.660,62	611.162,33	18,06%
Cedeira - P1502200G	1.199.022,99	759.827,07	-36,63%	1.650.379,90	1.804.547,61	9,34%
Cee - P1502300E	252.892,19	452.027,55	78,74%	-126.683,30	-107.386,41	-15,23%
Celanova - P3202500I	1.095.455,25	679.115,19	0,00%	1.878.937,86	1.923.312,11	0,00%
Cerceda - P1502400C	921.720,54	774.831,23	-15,94%	1.320.200,95	1.412.057,02	6,96%
Chantada - P2701600E	437.969,53	-512.919,95	-217,11%	1.229.311,11	498.174,26	-59,48%
Coristanco - P1502900B	496.104,98	9.668,39	-98,05%	647.326,77	612.416,68	-5,39%
Foz - P2701900I	1.297.774,10	1.286.423,40	-0,87%	1.369.888,61	2.288.585,14	67,06%
Guitiriz - P2702200C	92.070,84	153.637,09	66,87%	1.314.266,67	1.208.073,70	-8,08%
Malpica de Bergantiños - P1504400A	566.821,05	210.396,79	-62,88%	380.532,89	278.177,82	-26,90%
Meaño - P3602700A	438.338,20	840.441,30	91,73%	1.534.318,24	2.174.943,89	41,75%
Meis - P3602800I	100.143,60	-629.727,51	-728,82%	-273.752,53	-252.792,99	-7,66%
Melide - P1504700D	524.209,89	48.187,46	-90,81%	366.650,48	131.609,30	-64,10%

NOMBRE	AHORRO NETO 2013	AHORRO NETO 2014	% Variac.	REMANENTE AJ. 2013	REMANENTE AJ. 2014	% Variac.
Miño - P1504900J	1.040.430,01	244.167,60	-76,53%	113.084,01	226.628,77	100,41%
Mugardos - P1505200D	869.862,29	634.957,35	-27,00%	1.956.563,33	1.394.366,21	-28,73%
Muros - P1505400J	490.847,22	-422.968,55	-186,17%	-58.908,63	-119.237,85	102,41%
Muxía - P1505300B	1.002.742,87	343.205,12	-65,77%	1.706.847,39	1.490.466,59	-12,68%
Neda - P1505600E	126.992,27	145.661,92	14,70%	-158.134,81	41.834,77	-126,46%
Negreira - P1505700C	415.249,84	97.963,48	-76,41%	806.790,31	856.948,61	6,22%
O Pereiro de Aguiar - P3205900H	642.074,46	75.313,87	-88,27%	809.154,45	769.817,55	-4,86%
O Rosal - P3604800G	344.634,81	215.206,36	-37,56%	298.749,39	430.113,57	43,97%
Oroso - P1506100E	673.721,46	390.108,22	-42,10%	270.519,23	-48.404,85	-117,89%
Ortigueira - P1506200C	770.328,45	-315.986,26	-141,02%	2.296.716,67	1.549.248,16	-32,55%
Outeiro de Rei - P2703900G	579.740,73	316.665,32	-45,38%	244.194,50	568.391,88	132,76%
Outes - P1506300A	413.601,94	75.932,03	-81,64%	1.008.856,97	798.559,60	-20,85%
Oza-Cesuras - P1500029B	0,00	363.548,10	0,00%	0,00	418.462,36	0,00%
Padrón - P1506600D	200.346,42	206.990,52	3,32%	8.742,48	-242.450,41	-2873,25%
Ponte Caldelas - P3604300H	51.576,33	64.098,09	24,28%	182.758,00	87.895,67	-51,91%
Ponteceso - P1506900H	163.720,68	471.247,28	187,84%	-669.999,40	-256.005,70	-61,79%
Pontedeume - P1507000F	415.365,01	46.887,00	-88,71%	555.599,36	499.551,77	-10,09%
Porto do Son - P1507200B	596.463,32	370.311,28	0,00%	1.083.291,08	243.063,81	0,00%
Ribadavia - P3207000E	147.859,40	229.574,85	55,27%	75.775,74	92.070,79	21,50%
Ribadumia - P3604600A	849.946,15	560.779,42	0,00%	1.291.947,50	1.641.566,39	0,00%
Salceda de Caselas - P3604900E	275.739,54	423.754,47	53,68%	-750.211,82	-713.127,15	-4,94%
Salvaterra de Miño - P3605000C	294.161,88	110.912,83	-62,30%	745.562,04	487.421,63	-34,62%
Santa Comba - P1507800I	145.230,45	477.654,48	228,89%	-673.837,23	-501.709,91	-25,54%
Silleda - P3605200I	174.102,87	1.628.198,64	835,19%	-396.327,10	196.116,66	-149,48%
Soutomayor - P3605300G	305.821,87	502.270,37	64,24%	744.088,34	975.417,59	31,09%
Valdoviño - P1508800H	-185.566,75	-493.806,85	166,11%	648.384,96	18.564,82	-97,14%
Valga - P3605600J	212.641,77	139.396,90	-34,45%	581.344,11	633.536,02	8,98%
Vedra - P1509000D	18.716,31	350.918,69	1774,94%	-81.878,08	-100.619,34	22,89%
Vila de Cruces - P3605900D	476.254,92	505.280,30	6,09%	385.856,21	906.298,98	134,88%
Vilaboa - P3605800F	208.443,19	500.524,39	140,13%	300.381,10	510.058,60	69,80%
Vimianzo - P1509300H	443.565,25	23.165,12	-94,78%	506.662,74	347.446,31	-31,42%

## VI.2.5. AYUNTAMIENTOS DE MENOS DE 5.000 HABITANTES

La situación de los 200 ayuntamientos se resume como sigue:

- 171 ayuntamientos presenta ahorro neto y remanente de tesorería ajustado positivo, por lo

que carecen de problemas financieros.

- 10 ayuntamientos, presentando ahorro neto positivo presentan, sin embargo, remanente de tesorería ajustado negativo. Estas entidades deben proceder con ese ahorro al pago de las obligaciones pendientes de pago, para no entrar en situación que comprometa su viabilidad.
- 13 ayuntamientos presentan ahorro neto negativo, aunque remanentes de tesorería ajustados positivo, generado en ejercicios anteriores que les permite hacer frente a sus obligaciones. Sin embargo, de continuar en esta situación, entrarán en situación de falta de viabilidad financiera.
- 6 ayuntamientos (Vilasantar, Rairiz de Veiga, A Bola, Porqueira, Os Blancos y Melón) presentan tanto un ahorro neto negativo como un remanente de tesorería ajustado negativo. Estas entidades deben adoptar medidas para garantizar la sostenibilidad de sus gastos corrientes sin necesidad de acudir a mecanismos excepcionales de financiación.

#### Cuadro 119 Viabilidad financiera. Ayuntamientos de menos de 5.000 habitantes.

NOMBRE	AHORRO NETO 2013	AHORRO NETO 2014	% Variac.	REMANENTE AJ. 2013	REMANENTE AJ. 2014	% Variac.
A Arnoia - P3200400D	171.033,89	361.926,42	111,61%	319.991,01	640.389,61	100,13%
A Baña - P1500700H	-9.963,71	135.368,59	-1458,62%	262.703,26	300.289,01	14,31%
A Bola - P3201500J	15.630,33	-82.528,06	-628,00%	131.619,54	-15.648,98	-111,89%
A Capela - P1501800E	81.610,12	75.055,34	-8,03%	210.771,60	256.739,71	21,81%
A Fonsagrada - P2701800A	143.878,26	81.527,19	-43,34%	159.720,47	19.428,64	-87,84%
A Gudiña - P3203500H	100.358,44	57.999,44	0,00%	248.105,82	283.703,45	0,00%
A Lama - P3602500E	206.141,73	131.431,72	-36,24%	244.966,99	319.034,97	30,24%
A Merca - P3204800A	186.073,52	254.054,00	36,53%	856.153,64	947.515,79	10,67%
A Mezquita - P3204900I	52.878,75	139.131,86	163,11%	149.159,70	236.407,18	58,49%
A Pastoriza - P2704400G	54.920,21	292.803,50	433,14%	322.332,12	517.281,49	60,48%
A Peroxa - P3206000F	49.661,29	229.512,93	362,16%	526.565,52	546.685,24	3,82%
A Pobra de Trives - P3206400H	316.514,61	272.126,77	-14,02%	28.717,35	199.428,80	594,45%
A Pobra do Brollón - P2704700J	215.028,52	63.403,43	-70,51%	14.512,96	144.423,44	895,13%
A Pontenova - P2704800H	45.746,86	233.654,45	410,76%	116.543,01	215.059,92	84,53%
A Rúa - P3207300I	389.314,19	56.046,54	-85,60%	21.270,01	-272.860,16	-1382,84%
A Teixeira - P3208100B	108.586,63	100.329,05	-7,60%	561.253,66	635.006,38	13,14%
A Veiga - P3208400F	176.413,21	259.889,64	47,32%	325.191,63	91.475,74	-71,87%
Abadín - P2700100G	220.641,33	60.861,53	-72,42%	482.598,21	865.943,00	79,43%
Agolada - P3602000F	-147.247,24	34.794,10	-123,63%	237.090,79	354.217,83	49,40%
Alfoz - P2700200E	62.641,12	85.465,49	36,44%	286.047,73	229.155,06	-19,89%
Amoeiro - P3200300F	231.674,51	208.750,22	-9,90%	370.190,19	291.288,85	-21,31%

NOMBRE	AHORRO NETO 2013	AHORRO NETO 2014	% Variac.	REMANENTE AJ. 2013	REMANENTE AJ. 2014	% Variac.
Antas de Ulla - P2700300C	-198.365,68	-86.434,15	-56,43%	304.973,57	241.455,16	-20,83%
Aranga - P1500300G	462.056,89	186.177,23	-59,71%	815.309,05	827.651,07	1,51%
Arbo - P3600100F	419.096,26	318.990,99	-23,89%	-608.350,87	-451.850,51	-25,73%
As Neves - P3603400G	222.575,45	141.310,28	-36,51%	485.604,93	519.730,37	7,03%
As Nogais - P2703700A	49.223,89	96.627,59	96,30%	74.172,85	55.956,66	-24,56%
As Somozas - P1508200A	632.216,68	264.433,86	-58,17%	3.398.291,35	3.087.875,58	-9,13%
Avión - P3200500A	94.718,01	-67.442,37	-171,20%	40.212,83	9.839,86	-75,53%
Baleira - P2700400A	152.575,09	91.121,09	-40,28%	570.356,93	620.367,55	8,77%
Baltar - P3200600I	49.996,82	67.675,82	35,36%	29.310,29	80.384,47	174,25%
Bande - P3200700G	170.646,39	120.377,35	-29,46%	40.410,46	38.040,53	-5,86%
Baños de Molgas - P3200800E	192.851,85	125.809,12	-34,76%	297.766,15	163.134,43	-45,21%
Baralla - P2703600C	65.429,56	200.341,15	206,19%	315.390,57	447.888,20	42,01%
Barreiros - P2700500H	601.498,44	922.846,63	53,42%	34.535,86	359.919,69	942,16%
Barro - P3600200D	378.062,37	-599.169,00	-258,48%	589.026,69	809.809,43	37,48%
Beade - P3201100I	29.181,05	101.001,21	246,12%	45.685,69	98.609,60	115,84%
Beariz - P3201200G	128.644,03	58.587,07	-54,46%	232.415,05	286.848,84	23,42%
Becerreá - P2700600F	431.378,24	434.970,79	0,83%	1.313.152,47	1.649.747,51	25,63%
Begonte - P2700700D	342.517,18	337.588,70	-1,44%	327.631,93	222.673,92	-32,04%
Boborás - P3201400C	409.291,96	248.925,24	-39,18%	486.612,43	512.509,23	5,32%
Boimorto - P1501000B	173.675,14	275.187,27	58,45%	266.957,65	242.834,22	-9,04%
Boqueixón - P1501200H	382.331,78	290.538,55	-24,01%	469.151,04	677.235,29	44,35%
Bóveda - P2700800B	187.179,28	167.616,77	-10,45%	609.062,02	710.287,30	16,62%
Cabana de Bergantiños - P1501400D	392.601,81	-64.488,06	-116,43%	393.748,28	118.434,99	-69,92%
Cabanas - P1501500A	312.230,45	234.547,83	-24,88%	354.170,37	691.867,90	95,35%
Calvos de Randín - P3201700F	76.652,22	82.316,83	7,39%	159.847,11	177.123,95	10,81%
Campo Lameiro - P3600700C	287.775,31	293.853,01	2,11%	1.060.388,99	1.137.430,37	7,27%
Carballeda de Avia - P3201900B	90.142,75	86.054,71	-4,54%	31.230,56	41.603,80	33,22%
Carballeda de Valdeorras - P3201800D	511.850,35	549.135,04	7,28%	2.538.446,74	3.013.835,01	18,73%
Carballedo - P2700900J	366.621,57	625.763,23	70,68%	-52.376,16	492.088,67	-1039,53%
Cariño - P1509500C	540.751,44	108.195,44	-79,99%	714.179,56	585.021,37	-18,08%
Carnota - P1502000A	208.487,28	309.953,57	48,67%	-290.429,10	-49.719,34	-82,88%
Cartelle - P3202100H	443.271,81	307.815,37	-30,56%	736.486,50	868.288,28	17,90%
Castrelo de Miño - P3202300D	78.372,84	102.460,42	30,73%	-325.535,22	-227.938,45	-29,98%
Castrelo do Val - P3202200F	85.157,47	150.537,49	76,78%	86.959,93	161.034,70	85,18%
Castro Caldelas - P3202400B	121.041,29	127.938,24	5,70%	455.603,84	452.067,46	-0,78%
Castroverde - P2701100F	329.912,47	140.390,62	-57,45%	764.484,04	775.868,22	1,49%
Catoira - P3601000G	-675.695,18	184.687,33	-127,33%	199.712,96	438.394,27	119,51%
Cenlle - P3202600G	103.026,87	139.013,93	34,93%	202.938,40	248.087,96	22,25%



NOMBRE	AHORRO NETO 2013	AHORRO NETO 2014	% Variac.	REMANENTE AJ. 2013	REMANENTE AJ. 2014	% Variac.
Cerdedo - P3601100E	92.463,06	60.901,77	-34,13%	218.600,97	254.679,62	16,50%
Cerdedo - P1502500J	49.092,60	84.260,31	71,64%	138.848,54	91.393,66	-34,18%
Cervantes - P2701200D	148.012,53	234.715,48	58,58%	719.726,67	863.749,90	20,01%
Cervo - P2701300B	334.765,32	652.423,34	94,89%	1.525.821,65	1.505.026,29	-1,36%
Chandrea de Queixa - P3203000I	155.505,70	139.919,59	-10,02%	624.216,60	683.949,49	9,57%
Coirós - P1502700F	235.130,81	51.853,53	-77,95%	984.658,41	1.020.152,37	3,60%
Coles - P3202700E	773.493,41	506.966,68	-34,46%	1.093.374,22	756.707,94	-30,79%
Corcubión - P1502800D	102.790,96	85.571,22	-16,75%	96.810,07	154.242,05	59,32%
Cortegada - P3202800C	60.977,10	59.161,56	-2,98%	32.432,87	70.955,49	118,78%
Cospito - P2701500G	1.557,51	303.931,01	19413,90%	-209.748,99	64.729,65	-130,86%
Cotobade - P3601200C	301.529,26	445.361,50	47,70%	572.246,20	653.320,35	14,17%
Covelo - P3601300A	97.352,42	100.368,79	3,10%	396.994,64	418.217,09	5,35%
Crecente - P3601400I	-146.960,90	51.409,38	-134,98%	277.507,43	241.641,38	-12,92%
Cualedro - P3202900A	-95.190,02	137.716,86	-244,68%	311.832,17	308.984,52	-0,91%
Cuntis - P3601500F	516.818,17	110.125,81	-78,69%	281.699,58	244.026,37	-13,37%
Curtis - P1503200F	773.419,39	114.167,56	-85,24%	800.975,31	457.061,71	-42,94%
Dodro - P1503300D	263.023,29	262.724,59	-0,11%	41.704,71	106.008,27	154,19%
Dozón - P3601600D	93.245,37	107.510,54	15,30%	117.220,04	217.630,67	85,66%
Dumbría - P1503400B	865.951,11	-124.440,64	-114,37%	884.975,58	238.373,06	-73,06%
Entrimo - P3203100G	196.495,55	109.882,78	-44,08%	116.809,04	122.304,12	4,70%
Esgos - P3203200E	50.677,99	22.720,81	-55,17%	38.006,18	98.206,47	158,40%
Fisterra - P1503800C	234.153,53	342.806,48	46,40%	160.824,46	428.981,58	166,74%
Folgoso do Courel - P2701700C	128.221,04	120.085,87	-6,34%	612.795,50	636.862,92	3,93%
Forcarei - P3601800J	-34.622,25	209.796,42	-705,96%	478.889,71	473.084,05	-1,21%
Fornelos de Montes - P3601900H	-183.959,27	21.636,45	-111,76%	113.114,57	127.608,36	12,81%
Frades - P1503900A	336.964,94	26.381,29	-92,17%	279.278,24	185.989,77	-33,40%
Friol - P2702000G	405.136,30	396.047,56	-2,24%	975.130,00	990.265,94	1,55%
Gomesende - P3203400A	9.473,51	29.587,27	212,32%	31.326,71	33.312,05	6,34%
Guntín - P2702300A	139.847,12	295.565,26	111,35%	168.497,92	263.877,75	56,61%
Irixoa - P1504000I	205.753,90	199.117,69	-3,23%	213.772,54	289.992,87	35,65%
Láncara - P2702600D	74.050,34	262.286,10	254,20%	767.778,64	920.886,06	19,94%
Larouco - P3203900J	-30.681,11	68.289,34	-322,58%	64.683,56	-7.273,69	-111,25%
Laxe - P1504100G	255.320,50	48.057,28	-81,18%	292.818,59	36.848,84	-87,42%
Laza - P3204000H	124.565,25	223.890,50	79,74%	119.424,14	192.042,96	60,81%
Leiro - P3204100F	157.340,38	157.869,05	0,34%	147.872,23	195.887,93	32,47%
Lobeira - P3204200D	-16.901,45	95.476,29	-664,90%	-151.108,44	-181.931,23	20,40%
Lobios - P3204300B	395.278,38	209.275,61	-47,06%	732.878,41	779.057,49	6,30%
Lourenzá - P2702700B	165.321,45	170.930,52	3,39%	336.807,37	379.778,71	12,76%

NOMBRE	AHORRO NETO 2013	AHORRO NETO 2014	% Variac.	REMANENTE AJ. 2013	REMANENTE AJ. 2014	% Variac.
Lousame - P1504300C	80.594,79	243.320,19	201,91%	43.417,30	91.766,69	111,36%
Maceda - P3204400J	413.028,71	125.341,61	-69,65%	412.865,97	594.981,32	44,11%
Manon - P1504500H	89.274,45	246.085,42	175,65%	653.651,81	745.939,09	14,12%
Manzaneda - P3204500G	-15.431,82	108.241,73	-801,42%	-355.176,88	-407.458,45	14,72%
Maside - P3204600E	382.690,23	-378.465,50	-198,90%	735.891,41	718.520,96	-2,36%
Mazaricos - P1504600F	261.772,87	151.153,50	-42,26%	375.578,26	425.423,79	13,27%
Meira - P2702900H	-21.373,87	74.351,11	-447,86%	133.045,03	108.517,22	-18,44%
Melón - P3204700C	41.952,52	-149.415,45	-456,15%	-642.645,04	-408.035,42	-36,51%
Mesía - P1504800B	476.604,29	173.775,92	-63,54%	749.196,06	629.852,75	-15,93%
Moeche - P1505000H	69.221,42	46.076,03	-33,44%	96.314,77	144.129,16	49,64%
Mondariz - P3603000E	97.920,75	348.050,28	255,44%	12.300,04	151.205,12	1129,31%
Mondariz-Balneario - P3603100C	141.074,66	-37.815,80	-126,81%	433.082,95	299.561,39	-30,83%
Mondoñedo - P2703000F	479.799,90	525.526,37	9,53%	1.539.515,07	1.962.385,23	27,47%
Monfero - P1505100F	156.868,44	122.395,12	-21,98%	48.858,31	45.484,62	-6,91%
Montederramo - P3205000G	152.520,11	93.811,87	-38,49%	458.112,72	383.116,94	-16,37%
Monterrei - P3205100E	-43.582,66	166.805,16	-482,73%	243.717,43	253.531,16	4,03%
Monterroso - P2703200B	336.015,97	326.411,65	-2,86%	386.131,97	390.220,88	1,06%
Moraña - P3603200A	99.045,85	333.745,44	236,96%	99.260,38	261.236,17	163,18%
Muíños - P3205200C	147.659,33	172.576,93	16,88%	68.321,00	112.013,13	63,95%
Muras - P2703300J	580.089,43	396.926,30	-31,57%	712.181,19	810.809,81	13,85%
Navia de Suarna - P2703400H	137.773,92	181.925,72	32,05%	473.073,34	580.665,95	22,74%
Negueira de Muñiz - P2703500E	97.274,48	106.686,58	9,68%	293.467,26	273.595,22	-6,77%
Nogueira de Ramuín - P3205300A	-363.251,88	-484.985,32	33,51%	605.458,28	3.685,42	-99,39%
O Bolo - P3201600H	261.589,09	131.661,76	-49,67%	613.332,00	483.989,90	-21,09%
O Corgo - P2701400J	545.148,70	462.278,57	-15,20%	1.890.547,81	2.015.634,20	6,62%
O Incio - P2702400I	38.058,78	35.835,02	-5,84%	212.209,32	213.046,06	0,39%
O Irixo - P3203600F	198.555,43	286.278,23	44,18%	133.852,79	116.614,09	-12,88%
O Páramo - P2704300I	129.791,25	118.176,05	-8,95%	290.096,22	271.195,96	-6,52%
O Pino - P1506700B	250.802,80	520.358,20	107,48%	522.989,91	893.266,12	70,80%
O Saviñao - P2705800G	630.547,54	218.475,35	-65,35%	863.978,45	999.520,17	15,69%
O Valadouro - P2706300G	218.769,02	239.854,39	9,64%	429.265,73	556.748,93	29,70%
O Vicedo - P2706400E	487.627,10	450.988,79	-7,51%	1.616.701,34	1.908.535,37	18,05%
Oia - P3603600B	52.445,36	284.516,05	442,50%	309.003,26	428.272,66	38,60%
Oimbra - P3205400I	243.116,50	156.954,81	-35,44%	592.494,36	477.761,21	-19,36%
Os Blancos - P3201300E	52.922,64	-83.460,38	-257,70%	-27.864,16	-437.198,21	1469,03%
Ourol - P2703800I	-456.650,66	384.031,80	-184,10%	1.595.104,63	1.469.880,77	-7,85%
Paderne - P1506500F	200.904,17	189.219,75	-5,82%	293.702,88	469.936,21	60,00%
Paderne de Allariz - P3205600D	211.785,99	147.571,70	-30,32%	525.737,12	593.808,50	12,95%

NOMBRE	AHORRO NETO 2013	AHORRO NETO 2014	% Variac.	REMANENTE AJ. 2013	REMANENTE AJ. 2014	% Variac.
Padrenda - P3205700B	209.035,12	164.441,31	-21,33%	692.423,07	824.256,95	19,04%
Palas de Rei - P2704000E	528.851,03	-114.662,88	-121,68%	1.275.222,95	305.765,38	-76,02%
Pantón - P2704100C	67.432,25	240.685,33	256,93%	318.016,03	351.020,48	10,38%
Parada de Sil - P3205800J	211.711,99	219.006,28	3,45%	503.624,76	480.880,84	-4,52%
Paradela - P2704200A	222.188,96	193.266,18	-13,02%	150.407,78	146.577,91	-2,55%
Pazos de Borbén - P3603700J	197.043,42	34.274,52	-82,61%	295.222,46	235.337,13	-20,28%
Pedrafita do Cebreiro - P2704500D	164.164,16	195.489,08	19,08%	2.143.612,09	2.107.067,38	-1,70%
Petín - P3206100D	91.485,34	97.479,87	6,55%	124.760,86	177.610,28	42,36%
Piñor - P3206200B	-91.359,17	-347.292,81	280,14%	67.213,40	90.205,84	34,21%
Pol - P2704600B	94.882,89	252.940,72	166,58%	-91.019,61	36.230,74	-139,81%
Pontecesures - P3604400F	166.200,56	90.659,48	-45,45%	268.757,55	336.778,94	25,31%
Pontedeva - P3206500E	63.797,42	107.644,56	68,73%	242.336,35	201.822,31	-16,72%
Porqueira - P3206300J	258.944,13	-347.667,79	-234,26%	61.824,78	-170.661,12	-376,04%
Portas - P3604000D	-33.081,18	27.254,79	-182,39%	56.290,59	-153.103,53	-371,99%
Portomarín - P2704900F	88.869,83	155.909,28	75,44%	350.574,46	295.091,09	-15,83%
Punxín - P3206600C	-21.907,05	17.701,60	-180,80%	86.791,20	29.035,80	-66,55%
Quintela de Leirado - P3206700A	125.964,34	121.544,37	-3,51%	324.100,48	426.345,08	31,55%
Quiroga - P2705000D	370.374,05	199.632,96	-46,10%	-892.274,76	-806.230,91	-9,64%
Rábade - P2705600A	144.785,03	-114.047,20	-178,77%	-28.555,71	582,96	-102,04%
Rairiz de Veiga - P3206800I	-7.060,38	-45.235,41	540,69%	-68.580,98	-215.417,44	214,11%
Ramirás - P3206900G	300.371,69	126.947,54	-57,74%	527.982,24	430.436,40	-18,48%
Ribas de Sil - P2705200J	291.236,32	296.136,85	1,68%	478.874,93	604.246,21	26,18%
Ribeira de Piquín - P2705300H	97.987,45	77.385,10	-21,03%	1.697.848,25	1.722.025,83	1,42%
Riós - P3207200A	63.225,61	25.776,61	-59,23%	43.103,01	-35.790,85	-183,04%
Riotorto - P2705400F	-84.160,58	83.778,36	-199,55%	24.374,46	45.386,21	86,20%
Rodeiro - P3604700I	-128.240,12	77.644,09	-160,55%	780.599,77	948.327,89	21,49%
Rois - P1507500E	142.308,45	89.305,13	-37,25%	7.000,92	5.878,63	-16,03%
Rubiá - P3207400G	185.401,67	155.867,58	-15,93%	134.581,17	161.429,88	19,95%
Samos - P2705500C	184.133,49	142.971,21	-22,35%	2.970,86	297.818,15	9924,64%
San Amaro - P3207500D	41.729,70	21.174,08	-49,26%	161.927,22	179.911,21	11,11%
San Cibrao das Viñas - P3207600B	1.618.811,74	2.046.362,48	26,41%	1.205.948,80	2.131.147,43	76,72%
San Cristovo de Cea - P3207700J	211.892,78	140.184,13	-33,84%	39.089,29	375,41	-99,04%
San Sadurniño - P1507700A	311.148,40	184.419,18	-40,73%	804.347,38	698.791,99	-13,12%
San Xoán de Río - P3207100C	77.040,71	178.435,22	131,61%	183.890,70	183.493,61	-0,22%
Sandiás - P3207800H	140.076,41	75.733,45	-45,93%	21.949,78	38.969,75	77,54%
Santiso - P1508000E	195.703,24	44.395,49	-77,31%	269.063,11	319.353,54	18,69%
Sarreaus - P3207900F	-161.897,12	-24.116,62	-85,10%	83.920,77	69.889,95	-16,72%
Sober - P2705900E	382.833,23	276.491,64	-27,78%	453.659,70	385.628,50	-15,00%

NOMBRE	AHORRO NETO 2013	AHORRO NETO 2014	% Variac.	REMANENTE AJ. 2013	REMANENTE AJ. 2014	% Variac.
Sobrado - P1508100C	343.328,28	438.117,03	27,61%	895.248,25	1.127.881,96	25,99%
Taboada - P2706000C	197.457,54	77.253,47	-60,88%	180.556,67	192.928,77	6,85%
Taboadela - P3208000D	247.201,88	232.888,87	-5,79%	501.239,66	576.591,29	0,00%
Toén - P3208200J	354.350,38	186.066,03	-47,49%	872.424,30	706.096,66	-19,06%
Toques - P1508400G	62.116,99	74.874,28	20,54%	152.730,55	83.640,36	-45,24%
Tordoia - P1508500D	92.664,42	160.499,54	73,21%	111.667,21	179.121,93	60,41%
Touro - P1508600B	244.344,84	371.203,88	51,92%	849.568,29	967.683,89	13,90%
Trabada - P2706100A	136.636,00	66.946,58	-51,00%	85.565,81	114.210,09	33,48%
Trasmiras - P3208300H	166.563,78	114.400,53	-31,32%	122.809,49	215.527,38	75,50%
Trazo - P1508700J	373.044,30	250.766,34	-32,78%	287.295,37	323.071,50	12,45%
Triacastela - P2706200I	-106.969,46	-32.355,82	-69,75%	116.590,77	115.014,07	-1,35%
Val do Dubra - P1508900F	342.857,77	5.170,19	-98,49%	523.968,74	493.215,38	-5,87%
Verea - P3208500C	103.310,17	147.491,00	42,77%	378.790,73	477.618,18	26,09%
Viana do Bolo - P3208700I	474.542,51	579.698,65	22,16%	1.557.722,87	1.995.629,10	28,11%
Vilamarín - P3208800G	333.447,09	202.677,76	-39,22%	681.075,81	936.130,65	37,45%
Vilamartin de Valdeorras - P3208900E	106.087,99	79.256,80	-25,29%	329.937,35	291.254,91	-11,72%
Vilar de Barrio - P3209000C	5.185,02	145.850,63	2712,92%	8.184,60	100.458,41	1127,41%
Vilar de Santos - P3209100A	124.583,85	93.886,12	-24,64%	170.342,85	245.578,19	44,17%
Vilardevós - P3209200I	143.019,39	179.680,26	25,63%	170.070,29	302.861,25	78,08%
Vilariño de Conso - P3209300G	513.620,85	805.538,02	56,84%	1.821.465,63	2.359.378,09	29,53%
Vilarmaior - P1509200J	66.135,91	14.960,21	-77,38%	688.231,52	709.913,38	3,15%
Vilasantar - P1509100B	-2.423,24	-54.038,07	2129,99%	-89.201,25	-501.804,12	462,55%
Xermade - P2702100E	89.304,47	166.978,16	86,98%	117.120,89	192.213,19	64,12%
Xove - P2702500F	1.846.890,64	1.813.896,54	-1,79%	3.215.736,45	4.285.406,92	33,26%
Xunqueira de Ambía - P3203700D	238.184,75	915,91	-99,62%	49.489,23	40.222,89	-18,72%
Xunqueira de Espadañedo - P3203800B	47.625,97	179.369,03	276,62%	-28.298,45	146.501,43	-617,70%
Zas - P1509400F	719.574,72	900.130,44	25,09%	1.358.106,46	2.148.528,88	58,20%

### VI.3 RESTO DE ENTIDADES.

La situación de las Mancomunidades, Consorcios y ETAIC se resume como sigue:

- 37 entidades (13 Consorcios, 6 ETAIC y 18 Mancomunidades) presentan ahorro neto y remanente de tesorería ajustado positivo, por lo que carecen de problemas financieros.
- 10 entidades (2 Consorcios, 2 ETAIC y 6 Mancomunidades) presentan ahorro neto negativo, aunque remanentes de tesorería ajustados positivos, generado en ejercicios anteriores que les permite hacer frente a sus obligaciones. Sin embargo, de continuar en esta situación, entrarán en situación de falta de viabilidad financiera.

- 3 entidades (la ETAIC Morgadán y las mancomunidades Concellos do Morrazo y Comarca de Ourense) presentan tanto un ahorro neto negativo como un remanente de tesorería ajustado negativo. Estas entidades deben adoptar medidas para garantizar la sostenibilidad de sus gastos corrientes sin necesidad de acudir a mecanismos excepcionales de financiación.

**Cuadro 120 Viabilidad financiera. Resto de entidades.**

NOME		AHORRO NETO 2013	AHORRO NETO 2014	% Variac.	REMANENTE AJ. 2013	REMANENTE AJ. 2014	% Variac.
Consorcio	As Mariñas - P1500011J	-2.596.980,39	-596.129,63	-77,05%	4.085.992,71	3.432.985,62	-15,98%
Consorcio	Augas de Valdeorras - S3200015J	10.045,25	21.753,75	116,56%	10.045,25	31.799,00	216,56%
Consorcio	Centro Asociado da UNED de Ourense - Q3268006H	38.844,27	469.175,76	1107,84%	577.127,10	1.025.356,01	77,67%
Consorcio	Consorcio para la promoción de la música - P6503001G	-727.146,57	-185.537,19	-74,48%	1.509.345,19	1.266.682,29	-16,08%
Consorcio	Contra Incendios e Salvamento da Comarca da Limia - V32344137	75.688,13	139.319,44	84,07%	233.149,03	282.257,38	21,06%
Consorcio	Contra Incendios e Salvamento Provincial da Coruña - V15859481	670.934,88	636.521,85	0,00%	2.399.249,98	3.022.784,23	0,00%
Consorcio	Gestión Ciclo Integral Agua de El Louro - S3600054E	43.662,91	1.919.918,27	4297,14%	43.662,91	1.955.106,14	4377,73%
Consorcio	Gestión y Explotación Red Básica Abastecimiento Agua Cervo y Burel - P2700014J	131.335,89	86.165,96	-34,39%	244.917,16	331.325,57	35,28%
Consorcio	Local de Os Peares - P3200010A	16.104,82	23.504,00	45,94%	46.193,87	61.537,25	33,22%
Consorcio	Local Río Arnoia - P3200011I	0,00	78.781,82	0,00%	0,00	41.094,66	0,00%
Consorcio	Provincial de Lugo para a Prestación do Servizo contra Incendios e Salvamento - P2700015G	76.848,14	7.970,00	-89,63%	608.906,25	519.493,37	-14,68%
Consorcio	Provincial de Pontevedra para a Prestación do Servizo contra Incendios e Salvamento - P3600036B	434.850,44	474.549,96	9,13%	2.034.874,89	2.336.418,53	14,82%
Consorcio	Servicio Contra Incendios e de Salvamento da Comarca de Verín - V32278640	55.675,74	66.790,08	19,96%	195.886,07	208.145,45	6,26%
Consorcio	Turismo y Congresos de A Coruña - Q6550029J	177.043,92	300.686,08	69,84%	807.939,20	1.083.851,78	34,15%
Consorcio	Universitario Centro Asociado da UNED en Lugo - Q2701015F	26.178,58	51.475,00	96,63%	177.900,91	233.993,03	31,53%
Entidad Local Menor	Arcos da Condesa - P3600010G	15.950,73	-18.212,46	0,00%	36.501,63	16.204,39	0,00%
Entidad Local Menor	Bembrive - P3600009I	-217.925,12	-133.040,27	-38,95%	1.335.993,61	1.204.380,60	-9,85%

	NOME	AHORRO NETO 2013	AHORRO NETO 2014	% Variac.	REMANENTE AJ. 2013	REMANENTE AJ. 2014	% Variac.
Entidad Local Menor	Beran - P3200002H	9.727,11	6.519,93	-32,97%	1.613,79	3.855,67	138,92%
Entidad Local Menor	Camposancos - P3600008A	2.307,55	34.550,05	1397,26%	177.513,34	207.148,59	16,69%
Entidad Local Menor	Chenlo - P3600012C	-19.786,60	209.153,48	-1157,05%	3.363,86	212.517,34	6217,66%
Entidad Local Menor	Morgadans - P3600002D	17.784,76	-5.506,50	-130,96%	31.409,24	-21.055,81	-167,04%
Entidad Local Menor	Pazos de Reis - P3600006E	41.987,22	22.379,06	-46,70%	118.252,26	129.899,94	9,85%
Entidad Local Menor	Queimadelos - P3600003B	-1.171,68	3.824,37	-426,40%	1.716,90	5.541,28	222,75%
Entidad Local Menor	Vilasobroso - P3600004J	-2.134,91	6,89	-100,32%	5.479,79	5.486,68	0,13%
Mancomunidad	Area Intermunicipal Vigo - P8605704I	59.530,61	96.178,49	61,56%	1.575.676,05	1.414.352,11	-10,24%
Mancomunidad	Baixo Miño - P3600034G	14.845,23	23.060,42	55,34%	398.591,95	413.952,37	3,85%
Mancomunidad	Comarca de Ourense - P3200026G	110.786,80	-4.474,49	0,00%	103.819,39	-88.794,78	-185,53%
Mancomunidad	Comarca de Verín - P3200025I	2.198,97	25.505,80	1059,90%	38.732,45	50.049,65	29,22%
Mancomunidad	Comarca do Carballiño - P3200022F	0,00	-9.558,57	0,00%	19.005,93	9.447,36	-50,29%
Mancomunidad	Comarca Fisterra - P6503401I	0,00	3.050,25	0,00%	0,00	29.878,21	0,00%
Mancomunidad	Comarca Ordes - P1500003G	83.711,46	8.447,11	-89,91%	390.879,08	399.771,11	2,27%
Mancomunidad	Ayuntamientos Comarca Ferrol - P1500002I	-11.381,40	16.010,47	-240,67%	412.456,59	376.016,65	-8,83%
Mancomunidad	Ayuntamientos do Morrazo - P3600020F	1.434.745,88	-188.694,06	-113,15%	-293.634,48	-521.669,32	77,66%
Mancomunidad	Ayuntamientos do Tambre - P1500004E	13.550,43	7.444,60	-45,06%	86.025,27	93.469,86	8,65%
Mancomunidad	Ayuntamientos do Val Miñor - P8605705F	40.472,96	4.330,44	-89,30%	105.778,23	107.800,34	1,91%
Mancomunidad	Ayuntamientos Galegos do Camiño Francés - P2700017C	1.659,29	4.107,34	147,54%	123.350,06	124.319,00	0,79%
Mancomunidad	Ayuntamientos Serra do Barbanza - P6507201I	-189.303,30	-234.484,44	23,87%	786.260,15	59.503,78	-92,43%
Mancomunidad	Intermunicipal Voluntaria Conso-Frieiras - P3200016H	21.213,22	65.478,28	208,67%	56.998,44	92.386,42	62,09%
Mancomunidad	Intermunicipal Voluntaria do Ribeiro - P3200021H	153.414,49	-7.843,48	-105,11%	401.806,21	562.021,94	39,87%
Mancomunidad	Intermunicipal Voluntaria Santa Agueda - P3200027E	-441.519,40	24.664,80	-105,59%	321.859,08	365.472,20	13,55%
Mancomunidad	Mariña Lucense - P2700001G	-15.350,21	-23.682,46	54,28%	146.021,83	118.725,23	-18,69%
Mancomunidad	Ría de Arosa-Zona Norte - P1500018E	-40.819,62	-12.962,36	-68,24%	312.475,55	278.459,86	-10,89%
Mancomunidad	Salnés - P3600041B	0,00	52.865,65	0,00%	0,00	10.575,10	0,00%
Mancomunidad	Terra Cha - P2700002E	34.200,39	43.535,78	27,30%	211.792,97	335.684,49	58,50%
Mancomunidad	Terra de Celanova - P8202502D	193.149,61	372.186,02	92,69%	1.899.327,30	2.191.315,75	15,37%

NOME		AHORRO NETO 2013	AHORRO NETO 2014	% Variac.	REMANENTE AJ. 2013	REMANENTE AJ. 2014	% Variac.
Mancomunidad	Terras de Pontevedra Dinamización Producto Turístico - P3600035D	122.873,65	-77.574,61	-163,13%	131.427,15	55.669,14	-57,64%
Mancomunidad	Terras do Navea-Bibei - P3200028C	0,00	13.995,77	0,00%	0,00	447.062,24	0,00%
Mancomunidad	Turística Mun. Carballiño, Ribadavia, Boborás e Leyro - P3200017F	1.915,96	14.257,78	644,16%	37.602,10	40.664,96	8,15%
Mancomunidad	Vales do Ulla e Umia - G36213528	17.018,34	20.504,87	20,49%	48.595,97	30.799,69	-36,62%
Mancomunidad	Voluntaria de Municipios da Comarca de Arousa - P3600005G	6.458,84	2.799,11	-56,66%	304.310,57	306.725,03	0,79%





## ANEXOS



## Anexo 1 Entidades que rinden la cuenta general

Provincia	Tipo entidad	Tramo	CIF	Nombre	Fecha remisión	En plazo
A Coruña	Ayuntamiento	1-Más de 50.000 habitantes	P1503000J	A Coruña	05/11/2015	NON
A Coruña	Ayuntamiento	1-Más de 50.000 habitantes	P1503700E	Ferrol	16/10/2015	NON
A Coruña	Ayuntamiento	1-Más de 50.000 habitantes	P1507900G	Santiago de Compostela	13/10/2015	SI
A Coruña	Ayuntamiento	2-De 20.001 a 50.000 habitante	P1500200I	Ames	16/12/2015	NON
A Coruña	Ayuntamiento	2-De 20.001 a 50.000 habitante	P1500500B	Arteixo	06/10/2015	SI
A Coruña	Ayuntamiento	2-De 20.001 a 50.000 habitante	P1501700G	Cambre	13/10/2015	SI
A Coruña	Ayuntamiento	2-De 20.001 a 50.000 habitante	P1501900C	Carballo	08/10/2015	SI
A Coruña	Ayuntamiento	2-De 20.001 a 50.000 habitante	P1503100H	Culleredo	06/10/2015	SI
A Coruña	Ayuntamiento	2-De 20.001 a 50.000 habitante	P1505500G	Narón	08/10/2015	SI
A Coruña	Ayuntamiento	2-De 20.001 a 50.000 habitante	P1505900I	Oleiros	08/10/2015	SI
A Coruña	Ayuntamiento	2-De 20.001 a 50.000 habitante	P1507400H	Ribeira	13/10/2015	SI
A Coruña	Ayuntamiento	3-De 10.001 a 20.000 habitante	P1504200E	A Laracha	25/09/2015	SI
A Coruña	Ayuntamiento	3-De 10.001 a 20.000 habitante	P1507100D	As Pontes de García Rodríguez	19/10/2015	NON
A Coruña	Ayuntamiento	3-De 10.001 a 20.000 habitante	P1500900D	Betanzos	08/10/2015	SI
A Coruña	Ayuntamiento	3-De 10.001 a 20.000 habitante	P1501100J	Boiro	05/10/2015	SI
A Coruña	Ayuntamiento	3-De 10.001 a 20.000 habitante	P1503600G	Fene	16/09/2015	SI
A Coruña	Ayuntamiento	3-De 10.001 a 20.000 habitante	P1505800A	Noia	14/10/2015	SI
A Coruña	Ayuntamiento	3-De 10.001 a 20.000 habitante	P1506000G	Ordes	13/10/2015	SI
A Coruña	Ayuntamiento	3-De 10.001 a 20.000 habitante	P1507300J	Rianxo	20/10/2015	NON
A Coruña	Ayuntamiento	3-De 10.001 a 20.000 habitante	P1507600C	Sada	05/02/2016	NON
A Coruña	Ayuntamiento	3-De 10.001 a 20.000 habitante	P1508300I	Teo	02/12/2015	NON
A Coruña	Ayuntamiento	4-De 5.001 a 10.000 habitantes	P1506800J	A Pobra do Caramiñal	17/12/2015	NON
A Coruña	Ayuntamiento	4-De 5.001 a 10.000 habitantes	P1500100A	Abegondo	14/10/2015	SI
A Coruña	Ayuntamiento	4-De 5.001 a 10.000 habitantes	P1500400E	Ares	09/10/2015	SI
A Coruña	Ayuntamiento	4-De 5.001 a 10.000 habitantes	P1500600J	Arzúa	02/10/2015	SI
A Coruña	Ayuntamiento	4-De 5.001 a 10.000 habitantes	P1500800F	Bergondo	13/10/2015	SI
A Coruña	Ayuntamiento	4-De 5.001 a 10.000 habitantes	P1501600I	Camariñas	14/10/2015	SI
A Coruña	Ayuntamiento	4-De 5.001 a 10.000 habitantes	P1502100I	Carral	13/10/2015	SI
A Coruña	Ayuntamiento	4-De 5.001 a 10.000 habitantes	P1502200G	Cedeira	14/10/2015	SI
A Coruña	Ayuntamiento	4-De 5.001 a 10.000 habitantes	P1502300E	Cee	30/09/2015	SI
A Coruña	Ayuntamiento	4-De 5.001 a 10.000 habitantes	P1502400C	Cerceda	14/10/2015	SI
A Coruña	Ayuntamiento	4-De 5.001 a 10.000 habitantes	P1502900B	Coristanco	25/10/2015	NON
A Coruña	Ayuntamiento	4-De 5.001 a 10.000 habitantes	P1504400A	Malpica de Bergantiños	22/10/2015	NON
A Coruña	Ayuntamiento	4-De 5.001 a 10.000 habitantes	P1504700D	Melide	14/09/2015	SI
A Coruña	Ayuntamiento	4-De 5.001 a 10.000 habitantes	P1504900J	Miño	14/10/2015	SI
A Coruña	Ayuntamiento	4-De 5.001 a 10.000 habitantes	P1505200D	Mugardos	15/10/2015	NON
A Coruña	Ayuntamiento	4-De 5.001 a 10.000 habitantes	P1505400J	Muros	23/12/2015	NON
A Coruña	Ayuntamiento	4-De 5.001 a 10.000 habitantes	P1505300B	Muxía	09/10/2015	SI

Provincia	Tipo entidad	Tramo	CIF	Nombre	Fecha remisión	En plazo
A Coruña	Ayuntamiento	4-De 5.001 a 10.000 habitantes	P1505600E	Neda	06/07/2015	SI
A Coruña	Ayuntamiento	4-De 5.001 a 10.000 habitantes	P1505700C	Negreira	02/12/2015	NON
A Coruña	Ayuntamiento	4-De 5.001 a 10.000 habitantes	P1506100E	Oroso	02/12/2015	NON
A Coruña	Ayuntamiento	4-De 5.001 a 10.000 habitantes	P1506200C	Ortigueira	15/10/2015	NON
A Coruña	Ayuntamiento	4-De 5.001 a 10.000 habitantes	P1506300A	Outes	03/10/2015	SI
A Coruña	Ayuntamiento	4-De 5.001 a 10.000 habitantes	P1500029B	Oza-Cesuras	13/10/2015	SI
A Coruña	Ayuntamiento	4-De 5.001 a 10.000 habitantes	P1506600D	Padrón	05/10/2015	SI
A Coruña	Ayuntamiento	4-De 5.001 a 10.000 habitantes	P1506900H	Ponteceso	14/10/2015	SI
A Coruña	Ayuntamiento	4-De 5.001 a 10.000 habitantes	P1507000F	Pontedeume	14/10/2015	SI
A Coruña	Ayuntamiento	4-De 5.001 a 10.000 habitantes	P1507200B	Porto do Son	14/10/2015	SI
A Coruña	Ayuntamiento	4-De 5.001 a 10.000 habitantes	P1507800I	Santa Comba	03/11/2015	NON
A Coruña	Ayuntamiento	4-De 5.001 a 10.000 habitantes	P1508800H	Valdoviño	07/10/2015	SI
A Coruña	Ayuntamiento	4-De 5.001 a 10.000 habitantes	P1509000D	Vedra	22/09/2015	SI
A Coruña	Ayuntamiento	4-De 5.001 a 10.000 habitantes	P1509300H	Vimianzo	29/09/2015	SI
A Coruña	Ayuntamiento	5-Menos de 5.000 habitantes	P1500700H	A Baña	14/10/2015	SI
A Coruña	Ayuntamiento	5-Menos de 5.000 habitantes	P1501800E	A Capela	06/10/2015	SI
A Coruña	Ayuntamiento	5-Menos de 5.000 habitantes	P1500300G	Aranga	09/10/2015	SI
A Coruña	Ayuntamiento	5-Menos de 5.000 habitantes	P1508200A	As Somozas	13/10/2015	SI
A Coruña	Ayuntamiento	5-Menos de 5.000 habitantes	P1501000B	Boimorto	09/10/2015	SI
A Coruña	Ayuntamiento	5-Menos de 5.000 habitantes	P1501200H	Boqueixón	14/10/2015	SI
A Coruña	Ayuntamiento	5-Menos de 5.000 habitantes	P1501400D	Cabana de Bergantiños	06/10/2015	SI
A Coruña	Ayuntamiento	5-Menos de 5.000 habitantes	P1501500A	Cabanas	14/10/2015	SI
A Coruña	Ayuntamiento	5-Menos de 5.000 habitantes	P1509500C	Cariño	13/10/2015	SI
A Coruña	Ayuntamiento	5-Menos de 5.000 habitantes	P1502000A	Carnota	14/10/2015	SI
A Coruña	Ayuntamiento	5-Menos de 5.000 habitantes	P1502500J	Cerdido	27/08/2015	SI
A Coruña	Ayuntamiento	5-Menos de 5.000 habitantes	P1502700F	Coirós	06/10/2015	SI
A Coruña	Ayuntamiento	5-Menos de 5.000 habitantes	P1502800D	Corcubión	05/10/2015	SI
A Coruña	Ayuntamiento	5-Menos de 5.000 habitantes	P1503200F	Curtis	09/10/2015	SI
A Coruña	Ayuntamiento	5-Menos de 5.000 habitantes	P1503300D	Dodro	06/10/2015	SI
A Coruña	Ayuntamiento	5-Menos de 5.000 habitantes	P1503400B	Dumbria	02/10/2015	SI
A Coruña	Ayuntamiento	5-Menos de 5.000 habitantes	P1503800C	Fisterra	15/12/2015	NON
A Coruña	Ayuntamiento	5-Menos de 5.000 habitantes	P1503900A	Frades	13/10/2015	SI
A Coruña	Ayuntamiento	5-Menos de 5.000 habitantes	P1504000I	Irixoa	14/10/2015	SI
A Coruña	Ayuntamiento	5-Menos de 5.000 habitantes	P1504100G	Laxe	09/10/2015	SI
A Coruña	Ayuntamiento	5-Menos de 5.000 habitantes	P1504300C	Lousame	09/10/2015	SI
A Coruña	Ayuntamiento	5-Menos de 5.000 habitantes	P1504500H	Manon	02/10/2015	SI
A Coruña	Ayuntamiento	5-Menos de 5.000 habitantes	P1504600F	Mazaricos	15/07/2015	SI
A Coruña	Ayuntamiento	5-Menos de 5.000 habitantes	P1504800B	Mesía	02/10/2015	SI
A Coruña	Ayuntamiento	5-Menos de 5.000 habitantes	P1505000H	Moeche	14/10/2015	SI
A Coruña	Ayuntamiento	5-Menos de 5.000 habitantes	P1505100F	Monfero	14/10/2015	SI

Provincia	Tipo entidad	Tramo	CIF	Nombre	Fecha remisión	En plazo
A Coruña	Ayuntamiento	5-Menos de 5.000 habitantes	P1506700B	O Pino	13/10/2015	SI
A Coruña	Ayuntamiento	5-Menos de 5.000 habitantes	P1506500F	Paderne	13/10/2015	SI
A Coruña	Ayuntamiento	5-Menos de 5.000 habitantes	P1507500E	Rois	13/10/2015	SI
A Coruña	Ayuntamiento	5-Menos de 5.000 habitantes	P1507700A	San Sadurniño	16/12/2015	NON
A Coruña	Ayuntamiento	5-Menos de 5.000 habitantes	P1508000E	Santiso	14/10/2015	SI
A Coruña	Ayuntamiento	5-Menos de 5.000 habitantes	P1508100C	Sobrado	12/10/2015	SI
A Coruña	Ayuntamiento	5-Menos de 5.000 habitantes	P1508400G	Toques	17/11/2015	NON
A Coruña	Ayuntamiento	5-Menos de 5.000 habitantes	P1508500D	Tordoia	14/10/2015	SI
A Coruña	Ayuntamiento	5-Menos de 5.000 habitantes	P1508600B	Touro	08/10/2015	SI
A Coruña	Ayuntamiento	5-Menos de 5.000 habitantes	P1508700J	Trazo	13/10/2015	SI
A Coruña	Ayuntamiento	5-Menos de 5.000 habitantes	P1508900F	Val do Dubra	13/10/2015	SI
A Coruña	Ayuntamiento	5-Menos de 5.000 habitantes	P1509200J	Vilarmayor	16/09/2015	SI
A Coruña	Ayuntamiento	5-Menos de 5.000 habitantes	P1509100B	Vilasantar	06/10/2015	SI
A Coruña	Ayuntamiento	5-Menos de 5.000 habitantes	P1509400F	Zas	03/10/2015	SI
A Coruña	Consortio		P1500011J	As Mariñas	14/12/2015	NON
A Coruña	Consortio		P6503001G	Consortio para a promoción da música	07/10/2015	SI
A Coruña	Consortio		V15859481	Contra Incendios e Salvamento Provincial da Coruña	06/10/2015	SI
A Coruña	Consortio		Q6550029J	Turismo e Congresos de A Coruña	18/12/2015	NON
A Coruña	Diputación		P1500000C	A Coruña	14/09/2015	SI
A Coruña	Mancomunidad		P6503401I	Comarca Fisterra	14/10/2015	SI
A Coruña	Mancomunidad		P1500003G	Comarca Ordes	14/10/2015	SI
A Coruña	Mancomunidad		P1500002I	Ayuntamientos Comarca Ferrol	28/10/2015	NON
A Coruña	Mancomunidad		P1500004E	Ayuntamientos do Tambre	08/01/2016	NON
A Coruña	Mancomunidad		P2700017C	Ayuntamientos Galegos do Camiño Francés	15/10/2015	NON
A Coruña	Mancomunidad		P6507201I	Ayuntamientos Serra do Barbanza	06/10/2015	SI
A Coruña	Mancomunidad		P1500018E	Ría de Arosa-Zona Norte	08/10/2015	SI
Lugo	Ayuntamiento	1-Máis de 50.000 habitantes	P2702800J	Lugo	14/10/2015	SI
Lugo	Ayuntamiento	3-De 10.001 a 20.000 habitante	P2703100D	Monforte de Lemos	14/10/2015	SI
Lugo	Ayuntamiento	3-De 10.001 a 20.000 habitante	P2705100B	Ribadeo	07/10/2015	SI
Lugo	Ayuntamiento	3-De 10.001 a 20.000 habitante	P2705700I	Sarria	26/01/2016	NON
Lugo	Ayuntamiento	3-De 10.001 a 20.000 habitante	P2706500B	Vilalba	13/10/2015	SI
Lugo	Ayuntamiento	3-De 10.001 a 20.000 habitante	P2706700H	Viveiro	14/10/2015	SI
Lugo	Ayuntamiento	4-De 5.001 a 10.000 habitantes	P2706800F	Burela	13/10/2015	SI
Lugo	Ayuntamiento	4-De 5.001 a 10.000 habitantes	P2701000H	Castro de Rei	12/01/2016	NON
Lugo	Ayuntamiento	4-De 5.001 a 10.000 habitantes	P2701600E	Chantada	15/10/2015	NON
Lugo	Ayuntamiento	4-De 5.001 a 10.000 habitantes	P2701900I	Foz	27/01/2016	NON
Lugo	Ayuntamiento	4-De 5.001 a 10.000 habitantes	P2702200C	Guitiriz	06/10/2015	SI

Provincia	Tipo entidad	Tramo	CIF	Nombre	Fecha remisión	En plazo
Lugo	Ayuntamiento	4-De 5.001 a 10.000 habitantes	P2703900G	Outeiro de Rei	24/11/2015	NON
Lugo	Ayuntamiento	5-Menos de 5.000 habitantes	P2701800A	A Fonsagrada	16/09/2015	SI
Lugo	Ayuntamiento	5-Menos de 5.000 habitantes	P2704400G	A Pastoriza	07/10/2015	SI
Lugo	Ayuntamiento	5-Menos de 5.000 habitantes	P2704700J	A Pobra do Brollón	28/07/2015	SI
Lugo	Ayuntamiento	5-Menos de 5.000 habitantes	P2704800H	A Pontenova	13/10/2015	SI
Lugo	Ayuntamiento	5-Menos de 5.000 habitantes	P2700100G	Abadín	13/10/2015	SI
Lugo	Ayuntamiento	5-Menos de 5.000 habitantes	P2700200E	Alfoz	17/09/2015	SI
Lugo	Ayuntamiento	5-Menos de 5.000 habitantes	P2703700A	As Nogais	09/11/2015	NON
Lugo	Ayuntamiento	5-Menos de 5.000 habitantes	P2700400A	Baleira	01/10/2015	SI
Lugo	Ayuntamiento	5-Menos de 5.000 habitantes	P2703600C	Baralla	03/09/2015	SI
Lugo	Ayuntamiento	5-Menos de 5.000 habitantes	P2700500H	Barreiros	15/10/2015	NON
Lugo	Ayuntamiento	5-Menos de 5.000 habitantes	P2700600F	Becerreá	06/10/2015	SI
Lugo	Ayuntamiento	5-Menos de 5.000 habitantes	P2700700D	Begonte	14/10/2015	SI
Lugo	Ayuntamiento	5-Menos de 5.000 habitantes	P2700800B	Bóveda	14/10/2015	SI
Lugo	Ayuntamiento	5-Menos de 5.000 habitantes	P2700900J	Carballedo	01/10/2015	SI
Lugo	Ayuntamiento	5-Menos de 5.000 habitantes	P2701100F	Castroverde	08/10/2015	SI
Lugo	Ayuntamiento	5-Menos de 5.000 habitantes	P2701200D	Cervantes	29/09/2015	SI
Lugo	Ayuntamiento	5-Menos de 5.000 habitantes	P2701300B	Cervo	07/08/2015	SI
Lugo	Ayuntamiento	5-Menos de 5.000 habitantes	P2701500G	Cospeito	26/11/2015	NON
Lugo	Ayuntamiento	5-Menos de 5.000 habitantes	P2701700C	Folgo do Courel	13/10/2015	SI
Lugo	Ayuntamiento	5-Menos de 5.000 habitantes	P2702000G	Friol	08/10/2015	SI
Lugo	Ayuntamiento	5-Menos de 5.000 habitantes	P2702300A	Guntín	23/09/2015	SI
Lugo	Ayuntamiento	5-Menos de 5.000 habitantes	P2702600D	Láncara	30/09/2015	SI
Lugo	Ayuntamiento	5-Menos de 5.000 habitantes	P2702700B	Lourenzá	03/12/2015	NON
Lugo	Ayuntamiento	5-Menos de 5.000 habitantes	P2702900H	Meira	24/09/2015	SI
Lugo	Ayuntamiento	5-Menos de 5.000 habitantes	P2703000F	Mondoñedo	09/10/2015	SI
Lugo	Ayuntamiento	5-Menos de 5.000 habitantes	P2703200B	Monterroso	07/10/2015	SI
Lugo	Ayuntamiento	5-Menos de 5.000 habitantes	P2703300J	Muras	20/10/2015	NON
Lugo	Ayuntamiento	5-Menos de 5.000 habitantes	P2703400H	Navia de Suarna	08/10/2015	SI
Lugo	Ayuntamiento	5-Menos de 5.000 habitantes	P2703500E	Negreira de Muñiz	01/10/2015	SI
Lugo	Ayuntamiento	5-Menos de 5.000 habitantes	P2701400J	O Corgo	08/10/2015	SI
Lugo	Ayuntamiento	5-Menos de 5.000 habitantes	P2704300I	O Páramo	02/10/2015	SI
Lugo	Ayuntamiento	5-Menos de 5.000 habitantes	P2705800G	O Saviñao	09/10/2015	SI
Lugo	Ayuntamiento	5-Menos de 5.000 habitantes	P2706300G	O Valadouro	09/10/2015	SI
Lugo	Ayuntamiento	5-Menos de 5.000 habitantes	P2706400E	O Vicedo	30/08/2015	SI
Lugo	Ayuntamiento	5-Menos de 5.000 habitantes	P2703800I	Ouro	20/10/2015	NON
Lugo	Ayuntamiento	5-Menos de 5.000 habitantes	P2704000E	Palas de Rei	27/10/2015	NON
Lugo	Ayuntamiento	5-Menos de 5.000 habitantes	P2704100C	Pantón	10/09/2015	SI
Lugo	Ayuntamiento	5-Menos de 5.000 habitantes	P2704200A	Paradela	22/09/2015	SI
Lugo	Ayuntamiento	5-Menos de 5.000 habitantes	P2704500D	Pedrafita do Cebreiro	29/09/2015	SI

Provincia	Tipo entidad	Tramo	CIF	Nombre	Fecha remisión	En plazo
Lugo	Ayuntamiento	5-Menos de 5.000 habitantes	P2704600B	Pol	20/12/2015	NON
Lugo	Ayuntamiento	5-Menos de 5.000 habitantes	P2704900F	Portomarín	14/10/2015	SI
Lugo	Ayuntamiento	5-Menos de 5.000 habitantes	P2705000D	Quiroga	03/11/2015	NON
Lugo	Ayuntamiento	5-Menos de 5.000 habitantes	P2705600A	Rábade	22/10/2015	NON
Lugo	Ayuntamiento	5-Menos de 5.000 habitantes	P2705200J	Ribas de Sil	03/12/2015	NON
Lugo	Ayuntamiento	5-Menos de 5.000 habitantes	P2705300H	Ribeira de Piquín	14/10/2015	SI
Lugo	Ayuntamiento	5-Menos de 5.000 habitantes	P2705500C	Samos	13/10/2015	SI
Lugo	Ayuntamiento	5-Menos de 5.000 habitantes	P2705900E	Sober	25/09/2015	SI
Lugo	Ayuntamiento	5-Menos de 5.000 habitantes	P2706000C	Taboada	25/09/2015	SI
Lugo	Ayuntamiento	5-Menos de 5.000 habitantes	P2706100A	Trabada	05/10/2015	SI
Lugo	Ayuntamiento	5-Menos de 5.000 habitantes	P2702100E	Xermade	09/09/2015	SI
Lugo	Ayuntamiento	5-Menos de 5.000 habitantes	P2702500F	Xove	04/06/2015	SI
Lugo	Consortio		P2700014J	Xestión e Explotación Rede Básica Abastecemento Auga Cervo e Burel	07/08/2015	SI
Lugo	Consortio		P2700015G	Provincial de Lugo para a Prestación do Servizo contra Incendios e Salvamento	25/11/2015	NON
Lugo	Consortio		Q2701015F	Universitario Centro Asociado da UNED en Lugo	11/12/2015	NON
Lugo	Diputación		P2700000I	Lugo	13/10/2015	SI
Lugo	Mancomunidad		P2700001G	Mariña Lucense	08/10/2015	SI
Lugo	Mancomunidad		P2700002E	Terra Chá	09/12/2015	NON
Ourense	Ayuntamiento	1-Máis de 50.000 habitantes	P3205500F	Ourense	15/10/2015	NON
Ourense	Ayuntamiento	3-De 10.001 a 20.000 habitante	P3200900C	Barbadás	14/10/2015	SI
Ourense	Ayuntamiento	3-De 10.001 a 20.000 habitante	P3201000A	O Barco de Valdeorras	14/10/2015	SI
Ourense	Ayuntamiento	3-De 10.001 a 20.000 habitante	P3202000J	O Carballiño	06/10/2015	SI
Ourense	Ayuntamiento	4-De 5.001 a 10.000 habitantes	P3200200H	Allariz	09/10/2015	SI
Ourense	Ayuntamiento	4-De 5.001 a 10.000 habitantes	P3202500I	Celanova	26/10/2015	NON
Ourense	Ayuntamiento	4-De 5.001 a 10.000 habitantes	P3205900H	O Pereiro de Aguiar	05/06/2015	SI
Ourense	Ayuntamiento	4-De 5.001 a 10.000 habitantes	P3207000E	Ribadavia	06/10/2015	SI
Ourense	Ayuntamiento	5-Menos de 5.000 habitantes	P3200400D	A Arnoia	06/05/2015	SI
Ourense	Ayuntamiento	5-Menos de 5.000 habitantes	P3201500J	A Bola	14/07/2015	SI
Ourense	Ayuntamiento	5-Menos de 5.000 habitantes	P3203500H	A Gudiña	24/09/2015	SI
Ourense	Ayuntamiento	5-Menos de 5.000 habitantes	P3204800A	A Merca	06/10/2015	SI
Ourense	Ayuntamiento	5-Menos de 5.000 habitantes	P3204900I	A Mezquita	18/12/2015	NON
Ourense	Ayuntamiento	5-Menos de 5.000 habitantes	P3206000F	A Peroxa	30/06/2015	SI
Ourense	Ayuntamiento	5-Menos de 5.000 habitantes	P3206400H	A Pobra de Trives	21/10/2015	NON
Ourense	Ayuntamiento	5-Menos de 5.000 habitantes	P3207300I	A Rúa	14/10/2015	SI
Ourense	Ayuntamiento	5-Menos de 5.000 habitantes	P3208100B	A Teixeira	05/10/2015	SI
Ourense	Ayuntamiento	5-Menos de 5.000 habitantes	P3208400F	A Veiga	16/11/2015	NON
Ourense	Ayuntamiento	5-Menos de 5.000 habitantes	P3200300F	Amoeiro	07/10/2015	SI

Provincia	Tipo entidad	Tramo	CIF	Nombre	Fecha remisión	En plazo
Ourense	Ayuntamiento	5-Menos de 5.000 habitantes	P3200500A	Avión	08/10/2015	SI
Ourense	Ayuntamiento	5-Menos de 5.000 habitantes	P3200600I	Baltar	06/10/2015	SI
Ourense	Ayuntamiento	5-Menos de 5.000 habitantes	P3200700G	Bande	14/10/2015	SI
Ourense	Ayuntamiento	5-Menos de 5.000 habitantes	P3200800E	Baños de Molgas	05/06/2015	SI
Ourense	Ayuntamiento	5-Menos de 5.000 habitantes	P3201100I	Beade	05/05/2015	SI
Ourense	Ayuntamiento	5-Menos de 5.000 habitantes	P3201200G	Beariz	07/10/2015	SI
Ourense	Ayuntamiento	5-Menos de 5.000 habitantes	P3201400C	Boborás	14/10/2015	SI
Ourense	Ayuntamiento	5-Menos de 5.000 habitantes	P3201700F	Calvos de Randín	07/10/2015	SI
Ourense	Ayuntamiento	5-Menos de 5.000 habitantes	P3201900B	Carballeda de Avia	20/07/2015	SI
Ourense	Ayuntamiento	5-Menos de 5.000 habitantes	P3201800D	Carballeda de Valdeorras	02/10/2015	SI
Ourense	Ayuntamiento	5-Menos de 5.000 habitantes	P3202100H	Cartelle	15/09/2015	SI
Ourense	Ayuntamiento	5-Menos de 5.000 habitantes	P3202300D	Castrelo de Miño	08/10/2015	SI
Ourense	Ayuntamiento	5-Menos de 5.000 habitantes	P3202200F	Castrelo do Val	09/09/2015	SI
Ourense	Ayuntamiento	5-Menos de 5.000 habitantes	P3202400B	Castro Caldelas	13/10/2015	SI
Ourense	Ayuntamiento	5-Menos de 5.000 habitantes	P3202600G	Cenlle	29/09/2015	SI
Ourense	Ayuntamiento	5-Menos de 5.000 habitantes	P3203000I	Chandrea de Queixa	01/10/2015	SI
Ourense	Ayuntamiento	5-Menos de 5.000 habitantes	P3202700E	Coles	09/06/2015	SI
Ourense	Ayuntamiento	5-Menos de 5.000 habitantes	P3202800C	Cortegada	03/08/2015	SI
Ourense	Ayuntamiento	5-Menos de 5.000 habitantes	P3202900A	Cualedro	25/06/2015	SI
Ourense	Ayuntamiento	5-Menos de 5.000 habitantes	P3203100G	Entrimo	23/09/2015	SI
Ourense	Ayuntamiento	5-Menos de 5.000 habitantes	P3203200E	Esgos	07/10/2015	SI
Ourense	Ayuntamiento	5-Menos de 5.000 habitantes	P3203400A	Gomesende	11/11/2015	NON
Ourense	Ayuntamiento	5-Menos de 5.000 habitantes	P3203900J	Larouco	11/06/2015	SI
Ourense	Ayuntamiento	5-Menos de 5.000 habitantes	P3204000H	Laza	07/10/2015	SI
Ourense	Ayuntamiento	5-Menos de 5.000 habitantes	P3204100F	Leyro	07/10/2015	SI
Ourense	Ayuntamiento	5-Menos de 5.000 habitantes	P3204200D	Lobeira	17/07/2015	SI
Ourense	Ayuntamiento	5-Menos de 5.000 habitantes	P3204300B	Lobios	06/10/2015	SI
Ourense	Ayuntamiento	5-Menos de 5.000 habitantes	P3204400J	Maceda	11/10/2015	SI
Ourense	Ayuntamiento	5-Menos de 5.000 habitantes	P3204500G	Manzaneda	24/11/2015	NON
Ourense	Ayuntamiento	5-Menos de 5.000 habitantes	P3204600E	Maside	09/10/2015	SI
Ourense	Ayuntamiento	5-Menos de 5.000 habitantes	P3204700C	Melón	14/12/2015	NON
Ourense	Ayuntamiento	5-Menos de 5.000 habitantes	P3205000G	Montederramo	15/10/2015	NON
Ourense	Ayuntamiento	5-Menos de 5.000 habitantes	P3205100E	Monterrei	26/06/2015	SI
Ourense	Ayuntamiento	5-Menos de 5.000 habitantes	P3205200C	Muíños	07/10/2015	SI
Ourense	Ayuntamiento	5-Menos de 5.000 habitantes	P3205300A	Nogueira de Ramuín	04/11/2015	NON
Ourense	Ayuntamiento	5-Menos de 5.000 habitantes	P3201600H	O Bolo	08/06/2015	SI
Ourense	Ayuntamiento	5-Menos de 5.000 habitantes	P3203600F	O Irixo	14/10/2015	SI
Ourense	Ayuntamiento	5-Menos de 5.000 habitantes	P3205400I	Oímbra	05/10/2015	SI
Ourense	Ayuntamiento	5-Menos de 5.000 habitantes	P3201300E	Os Blancos	16/11/2015	NON
Ourense	Ayuntamiento	5-Menos de 5.000 habitantes	P3205600D	Paderne de Allariz	11/07/2015	SI



Provincia	Tipo entidad	Tramo	CIF	Nombre	Fecha remisión	En plazo
Ourense	Ayuntamiento	5-Menos de 5.000 habitantes	P3205700B	Padrenda	09/10/2015	SI
Ourense	Ayuntamiento	5-Menos de 5.000 habitantes	P3205800J	Parada de Sil	11/06/2015	SI
Ourense	Ayuntamiento	5-Menos de 5.000 habitantes	P3206100D	Petín	11/10/2015	SI
Ourense	Ayuntamiento	5-Menos de 5.000 habitantes	P3206200B	Piñor	13/10/2015	SI
Ourense	Ayuntamiento	5-Menos de 5.000 habitantes	P3206500E	Pontedeva	02/09/2015	SI
Ourense	Ayuntamiento	5-Menos de 5.000 habitantes	P3206300J	Porqueira	14/10/2015	SI
Ourense	Ayuntamiento	5-Menos de 5.000 habitantes	P3206600C	Punxín	23/09/2015	SI
Ourense	Ayuntamiento	5-Menos de 5.000 habitantes	P3206700A	Quintela de Leirado	05/08/2015	SI
Ourense	Ayuntamiento	5-Menos de 5.000 habitantes	P3206800I	Rairiz de Veiga	16/09/2015	SI
Ourense	Ayuntamiento	5-Menos de 5.000 habitantes	P3206900G	Ramirás	15/10/2015	NON
Ourense	Ayuntamiento	5-Menos de 5.000 habitantes	P3207400G	Rubiá	24/09/2015	SI
Ourense	Ayuntamiento	5-Menos de 5.000 habitantes	P3207500D	San Amaro	29/09/2015	SI
Ourense	Ayuntamiento	5-Menos de 5.000 habitantes	P3207600B	San Cibrao das Viñas	08/06/2015	SI
Ourense	Ayuntamiento	5-Menos de 5.000 habitantes	P3207700J	San Cristovo de Cea	08/10/2015	SI
Ourense	Ayuntamiento	5-Menos de 5.000 habitantes	P3207100C	San Xoán de Río	13/10/2015	SI
Ourense	Ayuntamiento	5-Menos de 5.000 habitantes	P3207800H	Sandiás	02/06/2015	SI
Ourense	Ayuntamiento	5-Menos de 5.000 habitantes	P3207900F	Sarreaus	13/10/2015	SI
Ourense	Ayuntamiento	5-Menos de 5.000 habitantes	P3208000D	Taboadela	15/12/2015	NON
Ourense	Ayuntamiento	5-Menos de 5.000 habitantes	P3208200J	Toén	05/10/2015	SI
Ourense	Ayuntamiento	5-Menos de 5.000 habitantes	P3208300H	Trasmiras	08/06/2015	SI
Ourense	Ayuntamiento	5-Menos de 5.000 habitantes	P3208500C	Verea	29/06/2015	SI
Ourense	Ayuntamiento	5-Menos de 5.000 habitantes	P3208700I	Viana do Bolo	14/10/2015	SI
Ourense	Ayuntamiento	5-Menos de 5.000 habitantes	P3208800G	Vilamarín	08/06/2015	SI
Ourense	Ayuntamiento	5-Menos de 5.000 habitantes	P3208900E	Vilamartín de Valdeorras	14/10/2015	SI
Ourense	Ayuntamiento	5-Menos de 5.000 habitantes	P3209000C	Vilar de Barrio	29/09/2015	SI
Ourense	Ayuntamiento	5-Menos de 5.000 habitantes	P3209100A	Vilar de Santos	22/09/2015	SI
Ourense	Ayuntamiento	5-Menos de 5.000 habitantes	P3209200I	Vilardevós	11/08/2015	SI
Ourense	Ayuntamiento	5-Menos de 5.000 habitantes	P3209300G	Vilariño de Conso	07/10/2015	SI
Ourense	Ayuntamiento	5-Menos de 5.000 habitantes	P3203700D	Xunqueira de Ambía	14/10/2015	SI
Ourense	Ayuntamiento	5-Menos de 5.000 habitantes	P3203800B	Xunqueira de Espadañedo	08/10/2015	SI
Ourense	Consorcio		S3200015J	Augas de Valdeorras	05/02/2016	NON
Ourense	Consorcio		Q3268006H	Centro Asociado da UNED de Ourense	24/11/2015	NON
Ourense	Consorcio		V32344137	Contra Incendios e Salvamento da Comarca da Limia	14/08/2015	SI
Ourense	Consorcio		P3200010A	Local de Os Peares	16/11/2015	NON
Ourense	Consorcio		P3200011I	Local Río Arnoia	08/10/2015	SI
Ourense	Diputación		P3200000B	Ourense	14/10/2015	SI
Ourense	ETAIC		P3200002H	Beran	07/10/2015	SI
Ourense	Mancomunidad		P3200026G	Comarca de Ourense	23/06/2015	SI
Ourense	Mancomunidad		P3200025I	Comarca de Verín	30/09/2015	SI

Provincia	Tipo entidad	Tramo	CIF	Nombre	Fecha remisión	En plazo
Ourense	Mancomunidad		P3200022F	Comarca do Carballiño	19/10/2015	NON
Ourense	Mancomunidad		P3200016H	Intermunicipal Voluntaria Conso-Frieiras	06/10/2015	SI
Ourense	Mancomunidad		P3200021H	Intermunicipal Voluntaria do Ribeiro	05/05/2015	SI
Ourense	Mancomunidad		P3200027E	Intermunicipal Voluntaria Santa Agueda	08/06/2015	SI
Ourense	Mancomunidad		P8202502D	Terra de Celanova	29/09/2015	SI
Ourense	Mancomunidad		P3200017F	Turística Mun. Carballiño, Ribadavia, Boborás e Leyro	14/10/2015	SI
Pontevedra	Ayuntamiento	1-Máis de 50.000 habitantes	P3603800H	Pontevedra	29/09/2015	SI
Pontevedra	Ayuntamiento	1-Máis de 50.000 habitantes	P3605700H	Vigo	22/09/2015	SI
Pontevedra	Ayuntamiento	2-De 20.001 a 50.000 habitante	P3601700B	A Estrada	14/10/2015	SI
Pontevedra	Ayuntamiento	2-De 20.001 a 50.000 habitante	P3600800A	Cangas	08/10/2015	SI
Pontevedra	Ayuntamiento	2-De 20.001 a 50.000 habitante	P3602400H	Lalín	30/09/2015	SI
Pontevedra	Ayuntamiento	2-De 20.001 a 50.000 habitante	P3602600C	Marín	23/11/2015	NON
Pontevedra	Ayuntamiento	2-De 20.001 a 50.000 habitante	P3604200J	Ponteareas	11/12/2015	NON
Pontevedra	Ayuntamiento	2-De 20.001 a 50.000 habitante	P3604500C	Redondela	08/10/2015	SI
Pontevedra	Ayuntamiento	2-De 20.001 a 50.000 habitante	P3606000B	Vilagarcía de Arousa	08/10/2015	SI
Pontevedra	Ayuntamiento	3-De 10.001 a 20.000 habitante	P3602300J	A Guarda	13/10/2015	SI
Pontevedra	Ayuntamiento	3-De 10.001 a 20.000 habitante	P3600300B	Baiona	08/10/2015	SI
Pontevedra	Ayuntamiento	3-De 10.001 a 20.000 habitante	P3600400J	Bueu	17/12/2015	NON
Pontevedra	Ayuntamiento	3-De 10.001 a 20.000 habitante	P3600600E	Cambados	03/10/2015	SI
Pontevedra	Ayuntamiento	3-De 10.001 a 20.000 habitante	P3602100D	Gondomar	13/10/2015	SI
Pontevedra	Ayuntamiento	3-De 10.001 a 20.000 habitante	P3602900G	Moaña	22/10/2015	NON
Pontevedra	Ayuntamiento	3-De 10.001 a 20.000 habitante	P3603300I	Mos	10/11/2015	NON
Pontevedra	Ayuntamiento	3-De 10.001 a 20.000 habitante	P3603500D	Nigrán	11/11/2015	NON
Pontevedra	Ayuntamiento	3-De 10.001 a 20.000 habitante	P3602200B	O Grove	14/10/2015	SI
Pontevedra	Ayuntamiento	3-De 10.001 a 20.000 habitante	P3603900F	O Porriño	01/12/2015	NON
Pontevedra	Ayuntamiento	3-De 10.001 a 20.000 habitante	P3604100B	Poio	29/09/2015	SI
Pontevedra	Ayuntamiento	3-De 10.001 a 20.000 habitante	P3605100A	Sanxenxo	14/10/2015	SI
Pontevedra	Ayuntamiento	3-De 10.001 a 20.000 habitante	P3605400E	Tomíño	09/10/2015	SI
Pontevedra	Ayuntamiento	3-De 10.001 a 20.000 habitante	P3605500B	Tui	08/10/2015	SI
Pontevedra	Ayuntamiento	3-De 10.001 a 20.000 habitante	P3606100J	Vilanova de Arousa	09/10/2015	SI
Pontevedra	Ayuntamiento	4-De 5.001 a 10.000 habitantes	P3600900I	A Cañiza	26/11/2015	NON
Pontevedra	Ayuntamiento	4-De 5.001 a 10.000 habitantes	P8600004I	A Illa de Arousa	19/11/2015	NON
Pontevedra	Ayuntamiento	4-De 5.001 a 10.000 habitantes	P3600500G	Caldas de Reis	06/10/2015	SI
Pontevedra	Ayuntamiento	4-De 5.001 a 10.000 habitantes	P3602700A	Meaño	09/10/2015	SI
Pontevedra	Ayuntamiento	4-De 5.001 a 10.000 habitantes	P3602800I	Meis	14/10/2015	SI
Pontevedra	Ayuntamiento	4-De 5.001 a 10.000 habitantes	P3604800G	O Rosal	30/09/2015	SI
Pontevedra	Ayuntamiento	4-De 5.001 a 10.000 habitantes	P3604300H	Ponte Caldelas	13/10/2015	SI
Pontevedra	Ayuntamiento	4-De 5.001 a 10.000 habitantes	P3604600A	Ribadumia	15/01/2016	NON

Provincia	Tipo entidad	Tramo	CIF	Nombre	Fecha remisión	En plazo
Pontevedra	Ayuntamiento	4-De 5.001 a 10.000 habitantes	P3604900E	Salceda de Caselas	27/01/2016	NON
Pontevedra	Ayuntamiento	4-De 5.001 a 10.000 habitantes	P3605000C	Salvaterra de Miño	12/11/2015	NON
Pontevedra	Ayuntamiento	4-De 5.001 a 10.000 habitantes	P3605200I	Silleda	01/09/2015	SI
Pontevedra	Ayuntamiento	4-De 5.001 a 10.000 habitantes	P3605300G	Soutomayor	03/11/2015	NON
Pontevedra	Ayuntamiento	4-De 5.001 a 10.000 habitantes	P3605600J	Valga	26/08/2015	SI
Pontevedra	Ayuntamiento	4-De 5.001 a 10.000 habitantes	P3605900D	Vila de Cruces	08/10/2015	SI
Pontevedra	Ayuntamiento	4-De 5.001 a 10.000 habitantes	P3605800F	Vilaboia	13/10/2015	SI
Pontevedra	Ayuntamiento	5-Menos de 5.000 habitantes	P3602500E	A Lama	05/10/2015	SI
Pontevedra	Ayuntamiento	5-Menos de 5.000 habitantes	P3602000F	Agolada	02/10/2015	SI
Pontevedra	Ayuntamiento	5-Menos de 5.000 habitantes	P3600100F	Arbo	14/10/2015	SI
Pontevedra	Ayuntamiento	5-Menos de 5.000 habitantes	P3603400G	As Neves	08/10/2015	SI
Pontevedra	Ayuntamiento	5-Menos de 5.000 habitantes	P3600200D	Barro	25/09/2015	SI
Pontevedra	Ayuntamiento	5-Menos de 5.000 habitantes	P3600700C	Campo Lameiro	18/08/2015	SI
Pontevedra	Ayuntamiento	5-Menos de 5.000 habitantes	P3601000G	Catoira	11/10/2015	SI
Pontevedra	Ayuntamiento	5-Menos de 5.000 habitantes	P3601100E	Cerdedo	22/09/2015	SI
Pontevedra	Ayuntamiento	5-Menos de 5.000 habitantes	P3601200C	Cotobade	01/10/2015	SI
Pontevedra	Ayuntamiento	5-Menos de 5.000 habitantes	P3601300A	Covelo	23/10/2015	NON
Pontevedra	Ayuntamiento	5-Menos de 5.000 habitantes	P3601400I	Crecente	16/10/2015	NON
Pontevedra	Ayuntamiento	5-Menos de 5.000 habitantes	P3601500F	Cuntis	19/10/2015	NON
Pontevedra	Ayuntamiento	5-Menos de 5.000 habitantes	P3601600D	Dozón	15/10/2015	NON
Pontevedra	Ayuntamiento	5-Menos de 5.000 habitantes	P3601800J	Forcarei	13/10/2015	SI
Pontevedra	Ayuntamiento	5-Menos de 5.000 habitantes	P3601900H	Fornelos de Montes	08/10/2015	SI
Pontevedra	Ayuntamiento	5-Menos de 5.000 habitantes	P3603000E	Mondariz	14/10/2015	SI
Pontevedra	Ayuntamiento	5-Menos de 5.000 habitantes	P3603100C	Mondariz-Balneario	22/09/2015	SI
Pontevedra	Ayuntamiento	5-Menos de 5.000 habitantes	P3603200A	Moraña	05/10/2015	SI
Pontevedra	Ayuntamiento	5-Menos de 5.000 habitantes	P3603600B	Oia	26/01/2016	NON
Pontevedra	Ayuntamiento	5-Menos de 5.000 habitantes	P3603700J	Pazos de Borbén	08/10/2015	SI
Pontevedra	Ayuntamiento	5-Menos de 5.000 habitantes	P3604400F	Pontecesures	19/08/2015	SI
Pontevedra	Ayuntamiento	5-Menos de 5.000 habitantes	P3604000D	Portas	03/06/2015	SI
Pontevedra	Consortio		P3600036B	Provincial de Pontevedra para a Prestación do Servizo contra Incendios e Salvamento	13/10/2015	SI
Pontevedra	Diputación		P3600000H	Pontevedra	07/07/2015	SI
Pontevedra	ETAIC		P3600010G	Arcos da Condesa	19/11/2015	NON
Pontevedra	ETAIC		P3600009I	Bembrive	23/09/2015	SI
Pontevedra	ETAIC		P3600008A	Camposancos	28/12/2015	NON
Pontevedra	ETAIC		P3600012C	Chenlo	14/12/2015	NON
Pontevedra	ETAIC		P3600002D	Morgadans	18/12/2015	NON
Pontevedra	ETAIC		P3600006E	Pazos de Reis	13/10/2015	SI
Pontevedra	ETAIC		P3600003B	Queimadelos	28/10/2015	NON

Provincia	Tipo entidad	Tramo	CIF	Nombre	Fecha remisión	En plazo
Pontevedra	ETAIC		P3600004J	Vilasobroso	30/12/2015	NON
Pontevedra	Mancomunidad		P3600034G	Baixo Miño	09/10/2015	SI
Pontevedra	Mancomunidad		P8605705F	Ayuntamientos do Val Miñor	18/12/2014	SI
Pontevedra	Mancomunidad		P3600041B	Salnés	28/12/2015	NON
Pontevedra	Mancomunidad		G36213528	Vales do Ulla e Umia	09/10/2015	SI
Pontevedra	Mancomunidad		P3600005G	Voluntaria de Municipios da Comarca de Arousa	14/10/2015	SI

## Anexo 2 Entidades que remiten la cuenta general

Provincia	Tipo entidad	Tramo	CIF	Nombre	Fecha remisión	En plazo	Defectos graves	
							No aprobación	Certificaciones
A Coruña	Ayuntamiento	4-De 5.001 a 10.000 habitantes	P1501300F	Brión	06/10/2015	SI		X
Lugo	Ayuntamiento	5-Menos de 5.000 habitantes	P2700300C	Antas de Ulla	14/10/2015	SI	X	X
Lugo	Ayuntamiento	5-Menos de 5.000 habitantes	P2702400I	O Incio	14/10/2015	SI	X	X
Lugo	Ayuntamiento	5-Menos de 5.000 habitantes	P2705400F	Riotorto	07/10/2015	SI	X	X
Lugo	Ayuntamiento	5-Menos de 5.000 habitantes	P2706200I	Triacastela	29/12/2015	NO		X
Ourense	Ayuntamiento	5-Menos de 5.000 habitantes	P3207200A	Ríós	14/10/2015	SI	X	
Ourense	Consortio		V32278640	Servicio Contra Incendios e Salvamento da Comarca de Verín	15/10/2015	NO	X	
Ourense	Mancomunidad		P3200028C	Terras do Navea-Bibeí	01/12/2015	NO	X	
Pontevedra	Ayuntamiento	5-Menos de 5.000 habitantes	P3604700I	Rodeiro	22/01/2016	NO	X	
Pontevedra	Consortio		S3600054E	Gestión Ciclo Integral Agua de El Louro	01/12/2015	NO	X	
Pontevedra	Mancomunidad		P8605704I	Área Intermunicipal Vigo	06/10/2015	SI	X	
Pontevedra	Mancomunidad		P3600020F	Ayuntamientos do Morrazo	23/10/2015	NO	X	
Pontevedra	Mancomunidad		P3600035D	Terras de Pontevedra Dinamización Producto Turístico	16/10/2015	NO		X

### Anexo 3 Entidades que non rinden la cuenta general

Provincia	Tipo entidad	Tramo	CIF	Nombre
A Coruña	Mancomunidad		P6505401G	Augas dos Ayuntamientos de Carnota e Muros
A Coruña	Mancomunidad		P1500024C	Comarca Compostela
A Coruña	Mancomunidad		P6507901D	Xallas-Tines-Tambre
Lugo	Mancomunidad		P2700016E	Río Ouro
Ourense	Ayuntamiento	3	P3208600A	Verín
Ourense	Ayuntamiento	3	P3203300C	Xinzo de Limia
Ourense	Consortio		G32374654	Agrupación Consortios Verin-A Limia
Ourense	Consortio		P3200014C	Conso-Frieiras
Ourense	Consortio		G32259392	Contra Incendios e Salvamento Comarca de Valdeorras
Ourense	Consortio		G32344152	Contra Incendios e Salvamento das Comarcas de Carballiño e Ribeiro
Ourense	Consortio		P3200030I	Do Noroeste
Ourense	Consortio		G27326131	Turismo Ribeira Sacra
Ourense	Mancomunidad		P3200029A	Aguas de Rúa-Petin
Ourense	Mancomunidad		P3200015J	Intermunicipal Voluntaria da Baixa Limia
Ourense	Mancomunidad		P8205001D	Ribeira Sacra
Pontevedra	Consortio		G36958544	Casco Vello de Vigo
Pontevedra	Consortio		P3600037J	Conca do Lerez
Pontevedra	Consortio		G36291334	Servicio Contra Incendios e Salvamento das Comarcas de Deza, Tabairós e Terra de Montes
Pontevedra	Mancomunidad		P8603801E	Servicios Vertedoiro de Residuos Sólidos Urbanos de Pontevedra e Sanxenxo
Pontevedra	Mancomunidad		V36459709	Terras de Deza

### Anexo 4 Estructura del presupuesto de ingresos. Ayuntamientos de 10.001 a 20.000 habitantes.

ENTIDAD	TRIBUTARIO	ÍNDICE	TRANSFERENCIA	ÍNDICE	FINANCIERO	ÍNDICE
A Guarda - P3602300J	295,57	71,96	301,26	101,42	0,02	0,34
A Laracha - P1504200E	319,88	77,88	371,49	125,06	0,00	0,00
As Pontes de García Rodríguez - P1507100D	994,73	242,19	383,36	129,06	1,97	33,56
Baiona - P3600300B	465,39	113,31	276,97	93,24	0,39	6,64
Barbadás - P3200900C	372,24	90,63	206,78	69,61	0,00	0,00
Betanzos - P1500900D	320,26	77,98	291,34	98,08	3,15	53,66
Boiro - P1501100J	404,79	98,56	324,33	109,19	0,24	4,09
Bueu - P3600400J	235,94	57,45	276,54	93,10	0,00	0,00
Cambados - P3600600E	328,02	79,86	336,01	113,12	0,38	6,47
Fene - P1503600G	464,69	113,14	319,19	107,46	1,77	30,15

ENTIDAD	TRIBUTARIO	ÍNDICE	TRANSFERENCIA	ÍNDICE	FINANCIERO	ÍNDICE
Gondomar - P3602100D	290,94	70,84	250,86	84,45	1,86	31,69
Moaña - P3602900G	205,07	49,93	233,31	78,54	0,43	7,33
Monforte de Lemos - P2703100D	382,39	93,10	309,46	104,18	0,00	0,00
Mos - P3603300I	361,95	88,13	290,14	97,68	1,07	18,23
Nigrán - P3603500D	520,32	126,68	246,66	83,04	0,12	2,04
Noia - P1505800A	403,37	98,21	309,04	104,04	3,05	51,96
O Barco de Valdeorras - P3201000A	350,41	85,32	299,19	100,72	0,19	3,24
O Carballiño - P3202000J	412,80	100,51	282,97	95,26	0,00	0,00
O Grove - P3602200B	587,99	143,16	346,30	116,58	0,00	0,00
O Porriño - P3603900F	545,10	132,72	292,17	98,36	3,11	52,98
Ordes - P1506000G	353,24	86,01	318,21	107,13	192,36	3277,00
Poio - P3604100B	458,63	111,66	244,87	82,44	2,74	46,68
Rianxo - P1507300J	295,51	71,95	278,98	93,92	0,00	0,00
Ribadeo - P2705100B	496,62	120,91	351,42	118,31	1,66	28,28
Sada - P1507600C	468,56	114,08	294,74	99,23	0,73	12,44
Sanxenxo - P3605100A	831,82	202,53	397,14	133,70	0,00	0,00
Sarria - P2705700I	436,42	106,26	275,37	92,70	-2,91	-49,57
Teo - P1508300I	290,61	70,76	233,98	78,77	0,00	0,00
Tomiño - P3605400E	236,65	57,62	263,30	88,64	0,15	2,56
Tui - P3605500B	311,59	75,86	286,60	96,49	0,00	0,00
Vilalba - P2706500B	331,80	80,78	359,49	121,02	0,00	0,00
Vilanova de Arousa - P3606100J	288,19	70,17	288,11	96,99	0,00	0,00
Viveiro - P2706700H	512,05	124,67	318,95	107,38	0,00	0,00

### Anexo 5 Estructura del presupuesto de ingresos. Tributos locales. Ayuntamientos de 10.001 a 20.000 habitantes.

ENTIDAD	IBI/H	ÍNDICE	IAE/H	ÍNDICE	ICIO/H	ÍNDICE	IVTM/H	ÍNDICE	IIVTNU/H	ÍNDICE
A Guarda - P3602300J	97,75	55,10	9,10	35,78	4,78	78,23	32,30	70,97	0,05	0,66
A Laracha - P1504200E	121,83	68,68	11,30	44,44	6,24	102,13	44,82	98,48	0,00	0,00
As Pontes de García Rodríguez - P1507100D	595,38	335,63	179,64	706,41	2,62	42,88	59,61	130,98	9,93	130,66
Baiona - P3600300B	236,77	133,47	13,45	52,89	11,68	191,16	43,35	95,25	21,07	277,24
Barbadás - P3200900C	204,13	115,07	28,24	111,05	4,58	74,96	32,12	70,58	7,74	101,84
Betanzos - P1500900D	170,94	96,36	18,84	74,09	11,75	192,31	46,25	101,63	7,98	105,00
Boiro - P1501100J	165,21	93,13	11,01	43,30	-4,23	-69,23	50,66	111,32	9,18	120,79
Bueu - P3600400J	133,97	75,52	8,50	33,43	8,14	133,22	38,25	84,05	6,11	80,39
Cambados - P3600600E	107,55	60,63	16,33	64,22	12,21	199,84	45,07	99,03	2,44	32,11

ENTIDAD	IBI/H	ÍNDICE	IAE/H	ÍNDICE	ICIO/H	ÍNDICE	IVTM/H	ÍNDICE	IIVTNU/H	ÍNDICE
Fene - P1503600G	208,80	117,71	25,53	100,39	6,32	103,44	51,16	112,41	13,61	179,08
Gondomar - P3602100D	179,15	100,99	12,97	51,00	5,95	97,38	41,11	90,33	5,76	75,79
Moaña - P3602900G	113,48	63,97	14,35	56,43	2,63	43,04	38,86	85,39	5,64	74,21
Monforte de Lemos - P2703100D	184,77	104,16	11,88	46,72	5,72	93,62	48,91	107,47	15,22	200,26
Mos - P3603300I	95,33	53,74	63,34	249,08	21,47	351,39	75,80	166,56	0,13	1,71
Nigrán - P3603500D	240,34	135,49	8,47	33,31	13,06	213,75	50,97	112,00	3,60	47,37
Noia - P1505800A	152,86	86,17	18,97	74,60	9,85	161,21	45,63	100,26	9,12	120,00
O Barco de Valdeorras - P3201000A	160,40	90,42	11,99	47,15	5,45	89,20	44,53	97,85	5,74	75,53
O Carballiño - P3202000J	167,59	94,48	23,22	91,31	-8,55	-139,93	38,53	84,66	4,41	58,03
O Grove - P3602200B	243,46	137,25	27,31	107,39	9,83	160,88	40,38	88,73	4,87	64,08
O Porriño - P3603900F	129,55	73,03	160,64	631,69	13,31	217,84	43,99	96,66	2,09	27,50
Ordes - P1506000G	162,38	91,54	14,27	56,11	7,24	118,49	51,12	112,33	0,00	0,00
Poio - P3604100B	165,12	93,08	9,98	39,24	-2,65	-43,37	36,97	81,23	23,37	307,50
Rianxo - P1507300J	126,85	71,51	5,62	22,10	1,44	23,57	48,67	106,94	1,18	15,53
Ribadeo - P2705100B	176,26	99,36	17,25	67,83	20,58	336,82	44,98	98,84	3,65	48,03
Sada - P1507600C	211,90	119,45	9,23	36,30	3,05	49,92	41,16	90,44	7,34	96,58
Sanxenxo - P3605100A	388,03	218,74	16,07	63,19	7,38	120,79	41,93	92,13	44,56	586,32
Sarria - P2705700I	173,44	97,77	17,36	68,27	-0,66	-10,80	44,88	98,62	0,00	0,00
Teo - P1508300I	125,34	70,66	9,50	37,36	3,59	58,76	46,56	102,31	1,00	13,16
Tomiño - P3605400E	135,72	76,51	8,40	33,03	8,80	144,03	39,64	87,10	0,00	0,00
Tui - P3605500B	98,84	55,72	14,51	57,06	5,31	86,91	43,94	96,55	4,65	61,18
Vilalba - P2706500B	109,41	61,68	20,86	82,03	6,13	100,33	49,26	108,24	14,66	192,89
Vilanova de Arousa - P3606100J	108,40	61,11	10,50	41,29	4,56	74,63	50,66	111,32	0,17	2,24
Viveiro - P2706700H	233,24	131,48	14,23	55,96	0,70	11,46	44,73	98,29	0,00	0,00

### Anexo 6 Ahorro Bruto. Ayuntamientos de 10.001 a 20.000 habitantes.

ENTIDAD	AHORRO BRUTO			
	2011	2012	2013	2014
A Guarda - P3602300J	318.796,47	743.184,40	569.322,79	596.788,83
A Laracha - P1504200E	1.085.397,70	1.176.391,03	1.232.785,76	1.820.500,36
As Pontes de García Rodríguez - P1507100D	1.558.063,61	1.654.201,43	1.636.321,15	1.985.991,01
Baiona - P3600300B	1.485.535,72	1.884.742,15	1.781.480,40	1.839.830,23
Barbadás - P3200900C	0,00	1.047.035,61	885.137,59	1.058.249,13
Betanzos - P1500900D	-171.497,08	814.971,87	1.065.521,81	256.974,91
Boiro - P1501100J	1.875.024,48	2.390.351,34	3.056.867,20	3.413.509,06
Bueu - P3600400J	-355.426,61	975.545,36	759.151,11	838.610,59

ENTIDAD	AHORRO BRUTO			
	2011	2012	2013	2014
Caldas de Reis - P3600500G	307.416,70	280.537,89	1.304.399,90	0,00
Cambados - P3600600E	694.836,23	810.671,62	817.722,87	1.138.847,24
Fene - P1503600G	887.187,46	1.372.620,64	1.809.992,70	407.816,54
Gondomar - P3602100D	281.489,90	-736.564,51	-524.104,98	892.219,25
Moaña - P3602900G	1.087.178,70	54.553,03	560.280,89	362.355,59
Monforte de Lemos - P2703100D	774.271,89	2.036.212,36	2.744.963,10	3.462.204,75
Mos - P3603300I	45.058,85	218.511,01	1.882.011,54	1.795.027,10
Nigrán - P3603500D	3.146.918,53	2.164.094,31	2.057.591,18	2.573.028,23
Noia - P1505800A	1.630.860,35	1.478.520,05	1.968.140,86	1.725.555,79
O Barco de Valdeorras - P3201000A	390.480,51	1.323.973,34	1.361.844,36	1.602.110,56
O Carballiño - P3202000J	1.951.363,74	842.798,95	2.536.775,55	2.487.292,43
O Grove - P3602200B	946.248,68	1.460.635,34	1.354.187,29	1.317.132,81
O Porriño - P3603900F	582.629,34	2.710.060,19	2.418.300,02	3.905.042,20
Ordes - P1506000G	1.112.413,58	-1.024.098,68	1.967.666,46	1.263.167,35
Poio - P3604100B	1.089.044,08	1.486.326,67	1.595.343,23	1.244.932,36
Rianxo - P1507300J	1.111.880,13	1.072.844,96	855.018,08	1.223.001,70
Ribadeo - P2705100B	1.096.162,41	1.105.040,43	0,00	1.166.687,57
Sada - P1507600C	18.353,55	761.140,02	993.820,14	1.455.910,55
Santa Comba - P1507800I	339.512,75	366.236,92	0,00	0,00
Sanxenxo - P3605100A	370.210,86	2.244.501,94	2.501.880,83	3.006.987,10
Sarria - P2705700I	705.719,51	759.445,53	1.730.488,99	539.528,75
Teo - P1508300I	-41.340,53	814.474,77	1.271.629,31	1.442.577,32
Tomiño - P3605400E	968.543,60	1.113.368,84	1.143.351,33	554.476,04
Tui - P3605500B	563.906,31	2.353.923,78	357.209,46	2.584.865,29
Verín - P3208600A	428.051,50	886.113,29	1.788.799,05	0,00
Vilalba - P2706500B	1.030.019,61	1.191.729,26	1.400.639,84	1.091.567,59
Vilanova de Arousa - P3606100J	-1.216.963,81	-1.399.311,02	-25.744,50	195.879,91
Viveiro - P2706700H	349.115,91	-3.764.577,84	1.613.505,68	-664.089,60
Xinzo de Limia - P3203300C	-221.772,77	-2.292.767,52	796.536,61	0,00



### Anexo 7 Saldo Presupuestario no financiero. Ayuntamientos de 10.001 a 20.000 habitantes.

ENTIDAD	SALDO PRESUPUESTARIO NO FINANCIERO			
	2011	2012	2013	2014
A Guarda - P3602300J	73.921,43	255.414,26	604.590,16	155.880,73
A Laracha - P1504200E	-1.572.921,10	1.145.563,19	529.297,56	1.356.966,33
As Pontes de García Rodríguez - P1507100D	-1.166.460,12	660.587,71	-335.040,16	1.502.809,05
Baiona - P3600300B	-113.626,06	1.074.701,86	736.720,77	1.248.581,79
Barbadás - P3200900C	0,00	891.480,61	654.839,17	659.223,11
Betanzos - P1500900D	-1.106.817,92	664.638,44	943.624,96	48.717,55
Boiro - P1501100J	875.340,70	3.310.081,24	2.482.652,88	303.603,51
Bueu - P3600400J	-1.470.640,11	773.520,39	431.088,39	387.984,37
Caldas de Reis - P3600500G	-914.659,73	-212.996,47	1.299.069,92	0,00
Cambados - P3600600E	-314.434,65	-76.326,09	594.838,67	868.224,64
Fene - P1503600G	-275.838,54	603.005,56	1.817.809,48	234.009,41
Gondomar - P3602100D	20.273,98	-1.118.991,20	-697.562,40	543.034,42
Moaña - P3602900G	813.230,09	-494.113,94	549.765,92	224.990,86
Monforte de Lemos - P2703100D	-210.147,07	1.520.407,76	2.535.898,95	3.190.309,20
Mos - P3603300I	-866.913,80	-1.760.530,69	1.421.151,17	812.349,34
Nigrán - P3603500D	971.744,60	2.950.245,53	1.708.769,64	2.417.103,06
Noia - P1505800A	576.211,73	939.354,48	869.352,87	524.665,21
O Barco de Valdeorras - P3201000A	-385.098,84	630.214,11	644.038,27	1.062.853,30
O Carballiño - P3202000J	2.181.834,58	513.802,80	2.044.015,58	2.104.851,77
O Grove - P3602200B	109.883,73	794.672,23	1.137.824,31	1.262.730,88
O Porriño - P3603900F	-1.445.289,99	1.747.768,51	1.965.881,18	3.383.068,20
Ordes - P1506000G	-249.335,87	-1.113.071,88	1.267.491,59	925.606,20
Poio - P3604100B	-1.426.855,34	818.074,34	977.531,39	931.995,82
Rianxo - P1507300J	733.658,05	1.025.415,50	535.349,30	1.023.920,88
Ribadeo - P2705100B	1.180.461,25	792.947,02	0,00	246.225,92
Sada - P1507600C	-881.417,79	870.071,24	677.772,85	1.433.615,31
Santa Comba - P1507800I	111.866,02	-391.329,08	0,00	0,00
Sanxenxo - P3605100A	-880.244,06	1.924.717,17	2.143.579,53	2.414.685,91
Sarria - P2705700I	306.017,76	-1.589.413,57	1.266.864,73	-158.461,77
Teo - P1508300I	-685.022,62	402.977,17	807.532,75	818.374,98
Tomiño - P3605400E	-1.711.132,29	466.787,96	88.233,33	-705.730,12
Tui - P3605500B	-1.177.538,83	2.083.875,49	8.618,05	2.401.565,43
Verín - P3208600A	-406.238,91	239.235,99	1.303.185,48	0,00

ENTIDAD	SALDO PRESUPUESTARIO NO FINANCIERO			
	2011	2012	2013	2014
Vilalba - P2706500B	135.838,02	911.301,54	939.303,17	751.556,76
Vilanova de Arousa - P3606100J	-2.425.841,12	-1.538.737,07	58.453,89	14.161,07
Viveiro - P2706700H	1.301.132,24	-7.749.636,74	1.382.373,61	-932.002,04
Xinzo de Limia - P3203300C	-833.511,35	-3.062.974,76	417.781,47	0,00

### Anexo 8 Variación del endeudamiento. Ayuntamientos de 10.001 a 20.000 habitantes.

ENTIDAD	VARIACIÓN ENDEUDAMIENTO			
	2011	2012	2013	2014
A Guarda - P3602300J	-113.110,13	-186.117,26	-180.730,40	-163.199,44
A Laracha - P1504200E	-405.059,78	-356.539,17	-1.317.282,00	-189.486,75
As Pontes de García Rodríguez - P1507100D	-51.897,15	-361.429,97	0,00	0,00
Baiona - P3600300B	35.758,29	-291.710,29	-950.197,62	0,00
Barbadás - P3200900C	0,00	-276.125,52	0,00	0,00
Betanzos - P1500900D	-314.599,93	-606.530,75	-584.745,05	-613.383,17
Boiro - P1501100J	-853.766,39	-879.746,58	-903.705,63	-913.305,16
Bueu - P3600400J	-135.971,64	696.591,06	-416.490,97	-328.671,84
Caldas de Reis - P3600500G	125.341,50	669.815,95	-600.194,05	0,00
Cambados - P3600600E	-401.038,68	-314.762,81	-429.488,74	-486.800,54
Fene - P1503600G	55.307,37	-412.224,53	-456.607,11	-436.195,49
Gondomar - P3602100D	-332.129,53	1.358.473,87	-190.000,00	-1.840.957,99
Moaña - P3602900G	-258.881,37	4.425.016,09	69.764,43	-451.478,19
Monforte de Lemos - P2703100D	-280.708,43	319.149,22	-271.969,15	-613.768,13
Mos - P3603300I	-336.180,12	7.645.894,86	-330.251,44	-560.204,69
Nigrán - P3603500D	-676.591,46	-796.290,35	-2.007.863,90	-913.012,41
Noia - P1505800A	-210.025,10	-1.053.274,62	-973.608,33	0,00
O Barco de Valdeorras - P3201000A	-482.421,24	-382.878,27	-281.876,20	-231.126,73
O Carballiño - P3202000J	-601.165,54	1.075.398,79	-691.051,51	-563.278,90
O Grove - P3602200B	722.360,61	754.036,57	-1.052.424,14	-1.180.443,48
O Porriño - P3603900F	-638.105,66	1.856.231,38	-859.662,36	-1.307.825,71
Ordes - P1506000G	692.743,76	2.048.080,02	-628.167,01	-1.143.557,56
Poio - P3604100B	-773.908,79	-696.412,73	-1.211.332,15	-720.521,47
Rianxo - P1507300J	-639.056,79	173.051,47	-1.018.124,84	-1.265.871,42
Ribadeo - P2705100B	-90.430,42	1.083.469,37	0,00	-288.467,97
Sada - P1507600C	-373.160,15	-158.486,70	-160.735,26	-162.093,85

ENTIDAD	VARIACIÓN ENDEUDAMIENTO			
	2011	2012	2013	2014
Santa Comba - P1507800I	-188.213,93	-182.151,29	0,00	0,00
Sanxenxo - P3605100A	-1.551.497,88	4.007.159,00	-994.049,01	-1.330.401,96
Sarria - P2705700I	-191.647,57	1.229.706,12	-275.277,49	-938.540,60
Teo - P1508300I	399.349,42	811.508,96	-462.056,99	-432.324,88
Tomíño - P3605400E	-105.616,87	1.538.265,74	-151.869,00	-151.869,00
Tui - P3605500B	-138.053,88	-191.124,28	-395.582,79	-361.638,83
Verín - P3208600A	395.644,58	770.912,59	-694.603,92	0,00
Vilalba - P2706500B	-516.384,75	1.410.490,49	-463.559,05	-526.023,42
Vilanova de Arousa - P3606100J	-178.965,20	3.213.072,64	1.812.037,58	-524.988,81
Viveiro - P2706700H	-506.208,62	8.711.070,89	-462.410,02	-373.611,11
Xinzo de Limia - P3203300C	-286.407,52	3.385.031,38	497.103,62	0,00

### Anexo 9 Remanente de tesorería. Ayuntamientos de 10.001 a 20.000 habitantes.

ENTIDAD	RT2014	413 2014	RT AJUSTADO
A Guarda - P3602300J	525.256,06	448.421,40	76.834,66
A Laracha - P1504200E	1.405.604,52	74.194,89	1.331.409,63
As Pontes de García Rodríguez - P1507100D	4.615.238,55	294.572,67	4.320.665,88
Baiona - P3600300B	1.863.939,30	130.543,66	1.733.395,64
Barbadás - P3200900C	1.266.872,30	0,00	1.266.872,30
Betanzos - P1500900D	140.683,88	86.281,20	54.402,68
Boiro - P1501100J	2.510.956,97	209.344,02	2.301.612,95
Bueu - P3600400J	-578.147,54	409.519,75	-987.667,29
Caldas de Reis - P3600500G	0,00	0,00	0,00
Cambados - P3600600E	457.430,84	136.059,41	321.371,43
Fene - P1503600G	1.351.297,23	94.213,54	1.257.083,69
Gondomar - P3602100D	1.686.886,87	548.541,56	1.138.345,31
Moaña - P3602900G	-570.098,46	913.589,46	-1.483.687,92
Monforte de Lemos - P2703100D	4.286.364,94	568.012,98	3.718.351,96
Mos - P3603300I	3.980.910,95	1.104.062,00	2.876.848,95
Nigrán - P3603500D	3.018.217,62	155.927,72	2.862.289,90
Noia - P1505800A	2.824.055,50	367.495,74	2.456.559,76
O Barco de Valdeorras - P3201000A	2.096.083,93	0,00	2.096.083,93
O Carballiño - P3202000J	3.851.833,98	155.139,41	3.696.694,57
O Grove - P3602200B	1.276.794,39	59.129,79	1.217.664,60
O Porriño - P3603900F	5.770.453,89	579.676,84	5.190.777,05

ENTIDAD	RT2014	413 2014	RT AJUSTADO
Ordes - P1506000G	1.213.591,21	0,00	1.213.591,21
Poio - P3604100B	3.838,46	586.153,86	-582.315,40
Rianxo - P1507300J	-130.020,73	308.291,87	-438.312,60
Ribadeo - P2705100B	945.259,42	3.881,15	941.378,27
Sada - P1507600C	2.204.758,08	155.218,40	2.049.539,68
Santa Comba - P1507800I	0,00	0,00	0,00
Sanxenxo - P3605100A	-4.192.342,93	54.398,19	-4.246.741,12
Sarria - P2705700I	1.258.295,67	325.627,34	932.668,33
Teo - P1508300I	-563.545,34	247.451,05	-810.996,39
Tomiño - P3605400E	1.612.141,17	0,00	1.612.141,17
Tui - P3605500B	4.790.626,93	37.148,15	4.753.478,78
Verín - P3208600A	0,00	0,00	0,00
Vilalba - P2706500B	1.562.647,12	232.940,86	1.329.706,26
Vilanova de Arousa - P3606100J	-2.997.123,32	638.880,58	-3.636.003,90
Viveiro - P2706700H	473.573,37	365.340,60	108.232,77

### Anexo 10 Estructura del presupuesto de ingresos. Ayuntamientos de 5.001 a 10.000 habitantes.

ENTIDAD	TRIBUTARIO	ÍNDICE	TRANSFERENCIAS	ÍNDICE	FINANCIERO	ÍNDICE
A Cañiza - P3600900I	298,84	86,43	355,51	99,13	28,51	404,40
A Illa de Arousa - P8600004I	335,63	97,07	314,55	87,71	31,75	450,35
A Pobra do Caramiñal - P1506800J	328,42	94,98	322,02	89,79	161,77	2294,61
Abegondo - P1500100A	225,75	65,29	509,76	142,14	0,00	0,00
Allariz - P3200200H	531,32	153,67	284,38	79,29	0,30	4,26
Ares - P1500400E	536,50	155,17	391,19	109,08	0,29	4,11
Arzúa - P1500600J	365,73	105,78	371,03	103,45	0,63	8,94
Bergondo - P1500800F	563,91	163,09	335,88	93,65	1,16	16,45
Brión - P1501300F	367,43	106,27	307,67	85,79	0,17	2,41
Burela - P2706800F	396,07	114,55	283,74	79,12	0,00	0,00
Caldas de Reis - P3600500G	321,76	93,06	278,32	77,60	7,38	104,68
Camariñas - P1501600I	366,49	106,00	394,05	109,87	0,00	0,00
Carral - P1502100I	281,27	81,35	329,15	91,78	0,00	0,00
Castro de Rei - P2701000H	212,20	61,37	324,30	90,42	0,00	0,00
Cedeira - P1502200G	353,26	102,17	376,35	104,94	0,40	5,67
Cee - P1502300E	332,44	96,15	345,95	96,46	2,21	31,35
Celanova - P3202500I	338,18	97,81	359,32	100,19	0,00	0,00

ENTIDAD	TRIBUTARIO	ÍNDICE	TRANSFERENCIAS	ÍNDICE	FINANCIERO	ÍNDICE
Cerceda - P1502400C	888,64	257,01	624,21	174,05	0,00	0,00
Chantada - P2701600E	346,89	100,33	285,40	79,58	0,00	0,00
Coristanco - P1502900B	260,16	75,24	383,10	106,82	0,71	10,07
Foz - P2701900I	454,42	131,43	286,04	79,76	0,19	2,70
Guitiriz - P2702200C	341,09	98,65	342,18	95,41	1,53	21,70
Malpica de Bergantiños - P1504400A	327,44	94,70	402,62	112,26	0,00	0,00
Meaño - P3602700A	299,74	86,69	333,72	93,05	0,00	0,00
Meis - P3602800I	306,26	88,58	305,62	85,22	129,03	1830,21
Melide - P1504700D	397,39	114,93	397,20	110,75	0,00	0,00
Miño - P1504900J	562,96	162,82	347,20	96,81	0,00	0,00
Mugardos - P1505200D	662,21	191,52	396,78	110,63	1,14	16,17
Muros - P1505400J	276,97	80,10	270,53	75,43	0,63	8,94
Muxía - P1505300B	292,15	84,50	376,04	104,85	0,66	9,36
Neda - P1505600E	332,15	96,06	383,50	106,93	5,97	84,68
Negreira - P1505700C	294,36	85,13	400,25	111,60	0,00	0,00
O Pereiro de Aguiar - P3205900H	360,37	104,23	323,38	90,17	-1,79	-25,39
O Rosal - P3604800G	225,08	65,10	275,61	76,85	0,00	0,00
Oroso - P1506100E	319,96	92,54	291,29	81,22	0,00	0,00
Ortigueira - P1506200C	450,16	130,19	654,29	182,44	0,00	0,00
Outeiro de Rei - P2703900G	333,92	96,58	356,11	99,29	0,00	0,00
Outes - P1506300A	249,06	72,03	381,94	106,50	0,36	5,11
Oza-Cesuras - P1500029B	235,85	68,21	654,17	182,40	0,00	0,00
Padrón - P1506600D	390,74	113,01	388,06	108,20	0,37	5,25
Ponte Caldelas - P3604300H	298,25	86,26	312,98	87,27	0,40	5,67
Ponteceso - P1506900H	296,71	85,81	395,24	110,21	0,00	0,00
Pontedeume - P1507000F	363,14	105,03	318,39	88,78	0,30	4,26
Porto do Son - P1507200B	299,04	86,49	375,53	104,71	0,36	5,11
Ribadavia - P3207000E	379,28	109,69	427,48	119,19	0,00	0,00
Ribadumia - P3604600A	319,77	92,48	419,28	116,91	1,29	18,30
Salceda de Caselas - P3604900E	217,11	62,79	270,23	75,35	0,00	0,00
Salvaterra de Miño - P3605000C	253,21	73,23	276,63	77,13	0,00	0,00
Santa Comba - P1507800I	324,79	93,94	406,12	113,24	0,00	0,00
Silleda - P3605200I	416,93	120,58	380,14	105,99	0,25	3,55
Soutomayor - P3605300G	211,61	61,20	299,40	83,48	0,00	0,00
Valdoviño - P1508800H	294,31	85,12	350,30	97,67	0,19	2,70
Valga - P3605600J	257,58	74,50	319,53	89,09	0,00	0,00

ENTIDAD	TRIBUTARIO	ÍNDICE	TRANSFERENCIAS	ÍNDICE	FINANCIERO	ÍNDICE
Vedra - P1509000D	289,53	83,74	446,82	124,59	1,28	18,16
Vila de Cruces - P3605900D	327,53	94,73	415,44	115,84	0,00	0,00
Vilaboia - P3605800F	213,24	61,67	298,24	83,16	0,00	0,00
Vimianzo - P1509300H	325,29	94,08	401,03	111,82	0,79	11,21

### Anexo 11 Estructura del presupuesto de ingresos. Tributos locales. Ayuntamientos de 5.001 a 10.000 habitantes.

ENTIDAD	IBI/H	ÍNDICE	IAE/H	ÍNDICE	ICIO/H	ÍNDICE	IVTM/H	ÍNDICE	IIVTNU/H	ÍNDICE
A Cañiza - P3600900I	139,33	88,47	23,25	109,77	3,34	47,31	29,26	68,48	5,00	119,62
A Illa de Arousa - P8600004I	194,90	123,76	6,27	29,60	2,23	31,59	34,37	80,44	5,36	128,23
A Pobra do Caramiñal - P1506800J	146,88	93,27	14,36	67,80	11,70	165,72	44,98	105,27	3,03	72,49
Abegondo - P1500100A	100,89	64,07	10,52	49,67	13,80	195,47	40,32	94,36	0,00	0,00
Allariz - P3200200H	215,50	136,84	18,37	86,73	0,79	11,19	41,40	96,89	0,00	0,00
Ares - P1500400E	255,40	162,18	7,42	35,03	9,81	138,95	42,42	99,27	8,04	192,34
Arzúa - P1500600J	169,06	107,35	12,10	57,13	10,25	145,18	52,09	121,90	8,56	204,78
Bergondo - P1500800F	248,02	157,49	57,67	272,29	8,73	123,65	50,99	119,33	16,29	389,71
Brión - P1501300F	174,19	110,61	9,53	45,00	6,00	84,99	36,38	85,14	5,70	136,36
Burela - P2706800F	197,76	125,58	10,15	47,92	1,41	19,97	36,27	84,88	8,77	209,81
Caldas de Reis - P3600500G	142,43	90,44	36,77	173,61	-6,50	-92,07	45,82	107,23	6,74	161,24
Camariñas - P1501600I	178,45	113,32	18,27	86,26	6,86	97,17	37,28	87,25	0,00	0,00
Carral - P1502100I	150,67	95,68	19,48	91,97	9,12	129,18	46,28	108,31	5,17	123,68
Castro de Rei - P2701000H	86,78	55,11	22,42	105,85	6,34	89,80	35,89	83,99	0,00	0,00
Cedeira - P1502200G	217,90	138,37	18,56	87,63	7,18	101,70	41,23	96,49	7,55	180,62
Cee - P1502300E	185,47	117,77	19,25	90,89	-1,19	-16,86	31,32	73,30	5,55	132,78
Celanova - P3202500I	188,20	119,51	8,45	39,90	1,06	15,01	39,94	93,47	2,24	53,59
Cerceda - P1502400C	329,61	209,30	112,45	530,93	43,47	615,72	55,79	130,56	5,68	135,89
Chantada - P2701600E	184,84	117,37	35,44	167,33	12,39	175,50	43,46	101,71	4,74	113,40
Coristanco - P1502900B	113,55	72,10	19,33	91,27	7,35	104,11	60,20	140,88	3,29	78,71
Foz - P2701900I	213,51	135,58	11,48	54,20	14,88	210,76	45,34	106,11	4,53	108,37
Guitiriz - P2702200C	163,61	103,89	32,71	154,44	3,05	43,20	42,58	99,65	0,00	0,00
Malpica de Bergantiños - P1504400A	167,45	106,33	10,93	51,61	-15,55	-220,25	40,94	95,81	0,00	0,00
Meaño - P3602700A	120,97	76,82	14,38	67,89	4,94	69,97	40,79	95,46	1,83	43,78
Meis - P3602800I	123,76	78,59	22,64	106,89	10,26	145,33	52,51	122,89	1,25	29,90
Melide - P1504700D	191,56	121,64	17,19	81,16	5,24	74,22	52,77	123,50	8,57	205,02
Miño - P1504900J	275,15	174,72	11,03	52,08	6,87	97,31	43,48	101,76	20,81	497,85
Mugardos - P1505200D	358,49	227,64	127,66	602,74	-1,33	-18,84	43,40	101,57	27,56	659,33

ENTIDAD	IBI/H	ÍNDICE	IAE/H	ÍNDICE	ICIO/H	ÍNDICE	IVTM/H	ÍNDICE	IIVTNU/H	ÍNDICE
Muros - P1505400J	131,41	83,45	13,45	63,50	8,44	119,55	27,55	64,47	1,28	30,62
Muxía - P1505300B	168,26	106,85	8,55	40,37	8,26	117,00	33,11	77,49	0,00	0,00
Neda - P1505600E	127,29	80,83	5,90	27,86	2,37	33,57	53,41	124,99	6,33	151,44
Negreira - P1505700C	147,37	93,58	17,26	81,49	4,31	61,05	32,21	75,38	6,82	163,16
O Pereiro de Aguiar - P3205900H	142,72	90,63	20,44	96,51	5,55	78,61	43,25	101,22	0,00	0,00
O Rosal - P3604800G	112,49	71,43	11,08	52,31	3,08	43,63	40,29	94,29	1,92	45,93
Oroso - P1506100E	141,67	89,96	16,96	80,08	16,73	236,97	47,75	111,75	15,47	370,10
Ortigueira - P1506200C	186,51	118,43	23,30	110,01	13,66	193,48	53,80	125,91	2,60	62,20
Outeiro de Rei - P2703900G	110,55	70,20	37,89	178,90	11,44	162,04	48,89	114,42	0,00	0,00
Outes - P1506300A	108,07	68,62	9,15	43,20	4,95	70,11	44,64	104,47	0,00	0,00
Oza-Cesuras - P1500029B	91,67	58,21	6,16	29,08	3,57	50,57	35,62	83,36	0,00	0,00
Padrón - P1506600D	133,69	84,89	40,47	191,08	12,66	179,32	40,46	94,69	0,00	0,00
Ponte Caldelas - P3604300H	114,51	72,71	21,25	100,33	22,31	316,01	40,58	94,97	0,00	0,00
Ponteceso - P1506900H	145,66	92,49	14,74	69,59	11,61	164,45	45,21	105,80	5,55	132,78
Pontedeume - P1507000F	122,12	77,55	17,70	83,57	1,18	16,71	42,76	100,07	14,06	336,36
Porto do Son - P1507200B	142,91	90,75	10,93	51,61	-0,37	-5,24	32,62	76,34	4,87	116,51
Ribadavia - P3207000E	134,83	85,62	36,44	172,05	1,50	21,25	43,74	102,36	0,98	23,44
Ribadumia - P3604600A	165,96	105,38	18,27	86,26	2,61	36,97	40,27	94,24	0,00	0,00
Salceda de Caselas - P3604900E	80,92	51,38	14,72	69,50	5,18	73,37	37,42	87,57	2,90	69,38
Salvaterra de Miño - P3605000C	101,06	64,17	19,10	90,18	2,22	31,44	42,05	98,41	1,18	28,23
Santa Comba - P1507800I	167,12	106,12	11,32	53,45	18,52	262,32	43,47	101,73	0,00	0,00
Silleda - P3605200I	230,77	146,54	21,52	101,61	6,32	89,52	51,55	120,64	1,06	25,36
Soutomayor - P3605300G	75,65	48,04	5,72	27,01	-0,08	-1,13	34,21	80,06	0,00	0,00
Valdoviño - P1508800H	136,65	86,77	16,60	78,38	7,86	111,33	48,00	112,33	1,61	38,52
Valga - P3605600J	81,37	51,67	15,42	72,80	2,38	33,71	37,76	88,37	0,00	0,00
Vedra - P1509000D	143,64	91,21	11,05	52,17	6,49	91,93	51,82	121,27	1,17	27,99
Vila de Cruces - P3605900D	104,36	66,27	30,95	146,13	30,21	427,90	50,73	118,72	0,00	0,00
Vilaboa - P3605800F	71,06	45,12	12,86	60,72	10,84	153,54	44,34	103,77	0,11	2,63
Vimianzo - P1509300H	150,35	95,47	27,80	131,26	5,32	75,35	50,97	119,28	0,00	0,00

### Anexo 12 Ahorro Bruto. Ayuntamientos de 5.001 a 10.000 habitantes.

ENTIDAD	AHORRO BRUTO			
	2011	2012	2013	2014
A Cañiza - P3600900I	380.892,23	275.247,58	206.812,47	255.248,04
A Illa de Arousa - P8600004I	342.296,18	0,00	757.773,15	672.811,28
A Pobra do Caramiñal - P1506800J	425.166,52	308.213,26	838.842,13	916.706,96

ENTIDAD	AHORRO BRUTO			
	2011	2012	2013	2014
Abegondo - P1500100A	33.332,95	374.071,32	59.810,48	216.814,07
Allariz - P3200200H	583.661,35	368.548,98	1.044.367,51	1.183.391,62
Ares - P1500400E	425.779,98	-224.734,45	322.637,46	738.356,46
Arzúa - P1500600J	157.139,31	409.719,17	153.998,13	530.377,39
Barbadás - P3200900C	1.013.850,01	0,00	0,00	0,00
Bergondo - P1500800F	346.215,44	741.313,82	1.414.493,75	1.335.510,87
Brión - P1501300F	317.711,99	249.776,34	919.666,65	946.741,41
Burela - P2706800F	409.310,80	1.425.862,97	887.135,38	981.995,58
Caldas de Reis - P3600500G	0,00	0,00	0,00	781.504,10
Camariñas - P1501600I	125.496,20	562.515,07	803.157,60	445.068,77
Carral - P1502100I	-2.853,79	90.612,29	1.245,49	300.500,04
Castro de Rei - P2701000H	-55.745,80	63.153,17	229.349,71	248.743,95
Cedeira - P1502200G	252.508,24	794.524,90	1.418.016,67	934.700,82
Cee - P1502300E	235.072,17	141.616,83	418.337,06	652.620,46
Celanova - P3202500I	1.104.271,78	528.652,18	1.343.656,11	855.544,63
Cerceda - P1502400C	1.964.125,97	1.429.070,94	1.436.932,54	1.479.717,57
Chantada - P2701600E	514.463,41	-298.153,62	868.087,32	522.492,47
Coristanco - P1502900B	-715.220,54	762.906,35	990.039,87	442.844,16
Cospeito - P2701500G	-69.869,61	-1.117.166,08	0,00	0,00
Cuntis - P3601500F	-199.103,39	0,00	0,00	0,00
Foz - P2701900I	642.165,22	653.873,22	1.546.504,21	1.766.236,16
Guitiriz - P2702200C	586.602,16	559.012,90	114.155,64	435.218,50
Malpica de Bergantiños - P1504400A	263.793,58	322.268,09	744.268,39	374.965,39
Meaño - P3602700A	384.909,05	613.741,13	611.080,44	840.441,30
Meis - P3602800I	0,00	0,00	256.266,00	240.654,74
Melide - P1504700D	133.505,57	129.906,10	1.079.291,93	510.186,20
Miño - P1504900J	250.208,99	387.654,07	1.284.028,36	480.193,16
Mondariz - P3603000E	204.914,68	0,00	0,00	0,00
Mugardos - P1505200D	968.809,29	812.571,40	949.090,16	634.957,35
Muros - P1505400J	249.856,80	49.080,56	737.377,27	-95.293,14
Muxía - P1505300B	413.781,29	147.990,84	1.002.742,87	343.205,12
Neda - P1505600E	34.918,27	116.332,62	268.547,58	276.570,84
Negreira - P1505700C	-61.144,06	80.318,93	555.922,88	299.657,57
O Pereiro de Aguiar - P3205900H	154.316,57	-168.136,97	675.666,06	626.240,79
O Rosal - P3604800G	239.448,43	93.159,40	403.215,68	277.595,00



ENTIDAD	AHORRO BRUTO			
	2011	2012	2013	2014
Oroso - P1506100E	399.858,46	713.138,29	967.923,28	655.890,24
Ortigueira - P1506200C	-432.719,40	348.123,46	1.187.977,73	81.472,62
Outeiro de Rei - P2703900G	36.583,21	296.786,83	609.154,58	323.541,74
Outes - P1506300A	483.230,50	467.099,02	647.819,23	687.780,24
Oza-Cesuras - P1500029B	0,00	0,00	0,00	380.974,42
Padrón - P1506600D	691.010,80	-67.955,34	327.840,39	366.114,50
Ponte Caldelas - P3604300H	240.330,45	13.573,01	263.389,85	253.827,29
Ponteceso - P1506900H	333.868,75	-251.039,56	442.489,54	800.487,84
Pontedeume - P1507000F	172.773,07	168.484,59	534.198,13	167.222,27
Porto do Son - P1507200B	554.843,67	1.174.066,42	1.529.773,66	758.564,87
Ribadavia - P3207000E	326.718,58	-705.056,08	439.218,64	524.485,40
Ribadeo - P2705100B	0,00	0,00	1.412.298,47	0,00
Ribadumia - P3604600A	433.761,13	693.841,55	849.946,15	560.779,42
Salceda de Caselas - P3604900E	155.438,51	658.304,12	441.457,28	582.632,95
Salvaterra de Miño - P3605000C	-43.521,03	544.117,66	594.070,29	519.999,28
Santa Comba - P1507800I	0,00	0,00	327.381,74	659.805,77
Silleda - P3605200I	-612.456,02	60.108,60	299.364,19	1.826.462,22
Soutomayor - P3605300G	120.570,37	500.486,80	680.730,19	502.270,37
Valdoviño - P1508800H	-28.678,72	487.354,76	-135.133,17	-408.132,03
Valga - P3605600J	-9.033,71	265.466,48	293.242,08	204.997,21
Vedra - P1509000D	372.292,28	394.037,71	276.974,05	531.489,90
Vila de Cruces - P3605900D	253.091,44	572.293,59	599.471,31	749.286,15
Vilaboa - P3605800F	90.129,75	183.534,18	281.256,17	573.735,97
Vimianzo - P1509300H	254.571,65	577.585,73	686.718,59	387.551,42
Zas - P1509400F	435.368,39	979.298,91	0,00	0,00

### Anexo 13 Saldo Presupuestario no financiero. Ayuntamientos de 5.001 a 10.000 habitantes.

ENTIDAD	SALDO PRESUPUESTARIO NO FINANCIERO			
	S2011	S2012	S2013	S2014
A Cañiza - P3600900I	125.745,81	66.343,48	42.612,86	-140.524,43
A Illa de Arousa - P8600004I	230.881,63	0,00	606.493,75	255.928,22
A Pobra do Caramiñal - P1506800J	335.407,16	113.903,33	674.772,61	342.513,17
Abegondo - P1500100A	-23.627,27	241.544,05	-427.576,44	-84.530,55
Allariz - P3200200H	879.771,96	-567.649,32	719.521,64	832.968,95

ENTIDAD	SALDO PRESUPUESTARIO NO FINANCIERO			
	S2011	S2012	S2013	S2014
Ares - P1500400E	166.282,36	-775.409,35	121.366,79	564.022,86
Arzúa - P1500600J	-1.223.796,59	237.100,38	3.330,36	226.211,20
Barbadás - P3200900C	718.212,65	0,00	0,00	0,00
Bergondo - P1500800F	-232.445,70	483.870,78	1.154.041,55	1.320.112,40
Brión - P1501300F	-336.002,10	159.239,14	667.778,05	683.556,15
Burela - P2706800F	-200.526,25	1.138.300,60	742.092,30	682.748,73
Caldas de Reis - P3600500G	0,00	0,00	0,00	584.087,66
Camariñas - P1501600I	-487.339,19	348.938,65	479.661,25	15.555,20
Carral - P1502100I	254.671,65	-465.839,89	-89.910,60	15.062,54
Castro de Rei - P2701000H	-25.608,31	323.964,90	159.976,37	200.517,66
Cedeira - P1502200G	-265.126,18	656.957,41	1.189.010,78	420.963,96
Cee - P1502300E	-254.730,64	-566.699,08	144.263,04	284.051,28
Celanova - P3202500I	925.468,32	336.948,13	826.851,95	300.798,46
Cerceda - P1502400C	456.679,22	1.197.745,42	1.662.506,08	748.351,63
Chantada - P2701600E	1.336.885,14	-616.738,42	1.013.936,10	252.033,54
Coristanco - P1502900B	-1.378.455,05	-6.957,07	772.424,33	559.881,71
Cospeito - P2701500G	-310.620,50	-1.397.627,01	0,00	0,00
Cuntis - P3601500F	-209.499,68	0,00	0,00	0,00
Foz - P2701900I	375.262,27	739.654,79	1.455.067,81	1.628.021,06
Guitiriz - P2702200C	-228.361,04	277.844,51	242.890,54	186.137,63
Malpica de Bergantiños - P1504400A	120.276,24	-40.083,87	425.172,35	58.956,18
Meaño - P3602700A	82.059,37	464.675,47	340.236,17	638.682,68
Meis - P3602800I	0,00	0,00	386.983,25	283.817,04
Melide - P1504700D	472.362,94	140.765,24	707.272,04	198.844,13
Miño - P1504900J	35.969,23	528.454,81	1.128.596,59	322.066,11
Mondariz - P3603000E	48.901,93	0,00	0,00	0,00
Mugardos - P1505200D	1.126.321,72	632.219,88	929.478,57	-716.071,98
Muros - P1505400J	-118.978,12	-41.437,92	587.625,07	-361.064,35
Muxía - P1505300B	590.927,76	-193.746,67	635.401,07	-216.234,58
Neda - P1505600E	-93.559,31	114.960,47	179.392,67	319.948,36
Negreira - P1505700C	56.545,16	-438.726,93	276.537,11	205.724,76
O Pereiro de Aguiar - P3205900H	-491.844,15	-213.881,67	551.731,72	337.813,09
O Rosal - P3604800G	-23.880,68	-47.838,88	369.511,59	203.020,49
Oroso - P1506100E	-397.414,99	204.354,71	452.131,95	36.989,05
Ortigueira - P1506200C	-649.919,69	595.360,51	1.322.014,08	-16.155,81

ENTIDAD	SALDO PRESUPUESTARIO NO FINANCIERO			
	S2011	S2012	S2013	S2014
Outeiro de Rei - P2703900G	-501.332,93	-186.751,22	265.506,14	-96.082,03
Outes - P1506300A	437.710,68	790.007,89	707.147,19	476.262,85
Oza-Cesuras - P1500029B	0,00	0,00	0,00	94.875,47
Padrón - P1506600D	-136.029,05	89.767,35	174.435,41	87.921,97
Ponte Caldelas - P3604300H	-288.802,94	-215.958,70	118.488,61	123.906,93
Ponteceso - P1506900H	-575.444,79	-1.359.851,32	210.751,94	755.157,76
Pontedeume - P1507000F	457.517,48	107.564,80	452.737,79	-50.941,75
Porto do Son - P1507200B	-870.877,10	590.755,38	-152.580,89	-313.039,13
Ribadavia - P3207000E	341.874,07	-804.536,84	488.841,51	428.739,62
Ribadeo - P2705100B	0,00	0,00	426.382,27	0,00
Ribadumia - P3604600A	301.785,94	23.297,57	695.731,34	298.400,75
Salceda de Caselas - P3604900E	-74.742,28	267.073,15	-112.372,22	145.215,47
Salvaterra de Miño - P3605000C	308.085,61	152.640,92	439.497,33	244.363,98
Santa Comba - P1507800I	0,00	0,00	163.722,84	312.149,69
Silleda - P3605200I	-894.000,49	30.910,99	21.547,86	851.298,74
Soutomayor - P3605300G	-140.503,39	561.896,15	310.354,96	216.947,88
Valdoviño - P1508800H	-359.257,81	337.606,97	-355.895,00	-283.588,47
Valga - P3605600J	-221.928,53	122.809,54	247.042,26	72.096,15
Vedra - P1509000D	229.081,60	254.489,87	124.270,16	261.648,90
Vila de Cruces - P3605900D	-299.910,35	404.646,82	273.457,05	840.550,09
Vilaboa - P3605800F	48.870,68	73.420,79	291.789,17	433.121,71
Vimianzo - P1509300H	392.678,79	-659.720,55	667.816,26	241.337,98
Zas - P1509400F	-538.171,39	638.682,29	0,00	0,00

### Anexo 14 Variación del endeudamiento. Ayuntamientos de 5.001 a 10.000 habitantes.

ENTIDAD	VARIACIÓN ENDEUDAMIENTO			
	D2011	D2012	D2013	D2014
A Cañiza - P3600900I	-133.513,69	15.806,06	-171.484,55	-26.234,92
A Illa de Arousa - P8600004I	-190.392,98	0,00	-162.615,31	-103.804,16
A Pobra do Caramiñal - P1506800J	194.850,18	1.210.767,19	-378.297,19	-349.453,91
Abegondo - P1500100A	-105.463,24	-225.553,94	0,00	0,00
Allariz - P3200200H	82.394,48	2.105.371,09	1.242.607,62	-328.229,06
Ares - P1500400E	-34.989,68	2.579.156,20	-331.790,47	-441.719,85
Arzúa - P1500600J	635.772,76	-115.328,51	-51.937,57	-85.688,39

ENTIDAD	VARIACIÓN ENDEUDAMIENTO			
	D2011	D2012	D2013	D2014
Barbadás - P3200900C	-212.523,54	0,00	0,00	0,00
Bergondo - P1500800F	-104.045,28	-101.509,86	-19.812,56	-19.812,56
Brión - P1501300F	-389.812,74	-326.487,27	-222.312,19	-191.652,51
Burela - P2706800F	-396.928,56	687.726,00	-411.690,07	-385.291,48
Caldas de Reis - P3600500G	0,00	0,00	0,00	-838.096,81
Camariñas - P1501600I	-235.463,40	187.591,36	-381.058,93	-449.061,58
Carral - P1502100I	90.078,78	2.890.428,69	-85.642,34	-69.125,84
Castro de Rei - P2701000H	-86.192,28	-86.192,28	-86.192,28	-86.192,28
Cedeira - P1502200G	-326.640,74	-244.095,59	-292.681,50	-174.873,75
Cee - P1502300E	-234.267,80	651.242,82	-165.444,87	-200.592,91
Celanova - P3202500I	-107.149,95	-3.304,88	-248.200,86	-176.429,44
Cerceda - P1502400C	0,00	185.448,42	-515.212,00	-704.886,34
Chantada - P2701600E	94.157,12	2.217.817,37	-430.117,79	-1.035.412,42
Coristanco - P1502900B	177.547,57	1.413.957,71	-493.934,89	-433.175,77
Cospeito - P2701500G	-102.755,71	2.150.959,74	0,00	0,00
Cuntis - P3601500F	-83.776,80	0,00	0,00	0,00
Foz - P2701900I	-310.097,18	-210.743,48	-248.730,11	-479.812,76
Guitiriz - P2702200C	-22.084,80	-22.084,80	-22.084,80	-281.581,41
Malpica de Bergantiños - P1504400A	-71.512,46	222.879,51	-177.447,34	-164.568,60
Meaño - P3602700A	-22.329,74	-12.485,04	-172.742,24	0,00
Meis - P3602800I	0,00	0,00	-156.122,40	-221.828,52
Melide - P1504700D	-406.560,70	-345.298,53	-555.082,04	-461.998,74
Miño - P1504900J	-266.641,06	-251.118,15	-243.598,35	-236.025,56
Mondariz - P3603000E	-120.069,64	0,00	0,00	0,00
Mugardos - P1505200D	-89.294,04	-119.976,93	-79.227,87	0,00
Muros - P1505400J	-239.019,23	733.022,80	-246.530,05	-327.675,41
Muxía - P1505300B	-115.318,17	-203.449,97	0,00	0,00
Neda - P1505600E	-205.026,30	-188.112,66	-141.555,31	-130.908,92
Negreira - P1505700C	-130.121,33	835.054,48	-140.673,04	-201.694,09
O Pereiro de Aguiar - P3205900H	-30.084,19	447.189,39	-44.441,37	-562.310,03
O Rosal - P3604800G	175.975,02	-55.005,51	-58.580,87	-62.388,64
Oroso - P1506100E	-48.529,18	-246.807,35	-294.201,82	-265.782,02
Ortigueira - P1506200C	-396.669,15	1.222.261,37	-417.649,28	-397.458,88
Outeiro de Rei - P2703900G	-29.468,36	-30.278,82	-29.413,85	-6.876,42
Outes - P1506300A	-128.894,28	-345.133,22	-234.217,29	-611.848,21

ENTIDAD	VARIACIÓN ENDEUDAMIENTO			
	D2011	D2012	D2013	D2014
Oza-Cesuras - P1500029B	0,00	0,00	0,00	-17.426,32
Padrón - P1506600D	37.703,00	367.937,31	-127.493,97	-159.123,98
Ponte Caldelas - P3604300H	-43.351,43	-24.913,90	-176.926,00	-189.729,20
Ponteceso - P1506900H	1.038.042,42	1.692.136,53	-278.768,86	-329.240,56
Pontedeume - P1507000F	-109.898,82	-116.666,08	-118.833,12	-120.335,27
Porto do Son - P1507200B	1.353.186,58	230.905,11	-933.310,34	-388.253,59
Ribadavia - P3207000E	-248.590,72	1.934.208,73	57.857,96	-294.910,55
Ribadeo - P2705100B	0,00	0,00	263.026,59	0,00
Ribadumia - P3604600A	-42.218,20	-183.360,24	0,00	0,00
Salceda de Caselas - P3604900E	-171.544,81	605.636,48	-165.717,74	-158.878,48
Salvaterra de Miño - P3605000C	162.948,76	1.368.682,56	715.754,08	-409.086,45
Santa Comba - P1507800I	0,00	0,00	-182.151,29	-182.151,29
Silleda - P3605200I	-121.463,33	1.032.073,90	-125.261,32	-198.263,58
Soutomayor - P3605300G	42.976,94	-29.334,90	-374.908,32	0,00
Valdoviño - P1508800H	147.408,35	-49.215,44	45.052,36	-85.674,82
Valga - P3605600J	94.399,69	-65.600,31	-80.600,31	-65.600,31
Vedra - P1509000D	-8.105,87	49.646,17	-89.274,53	-180.571,21
Vila de Cruces - P3605900D	-119.767,50	-120.402,37	-123.216,39	-244.005,85
Vilaboa - P3605800F	-87.453,02	-113.255,34	-72.812,98	-73.211,58
Vimianzo - P1509300H	-169.203,47	557.955,18	-243.153,34	-364.386,30
Zas - P1509400F	0,00	0,00	0,00	0,00

### Anexo 15 Remanente de tesorería. Ayuntamientos de 5.001 a 10.000 habitantes.

ENTIDAD	RT2014	413 2014	RT AJUSTADO
A Cañiza - P3600900I	317.670,91	627.698,95	-310.028,04
A Illa de Arousa - P8600004I	1.014.213,84		1.014.213,84
A Pobra do Caramiñal - P1506800J	86.349,33	41.855,78	44.493,55
Abegondo - P1500100A	-86.196,23	0,00	-86.196,23
Allariz - P3200200H	-509.218,43		-509.218,43
Ares - P1500400E	787.402,88	70.540,61	716.862,27
Arzúa - P1500600J	248.308,40	0,00	248.308,40
Barbadás - P3200900C	0,00		0,00
Bergondo - P1500800F	4.452.858,15	0,00	4.452.858,15
Brión - P1501300F	810.465,33	0,00	810.465,33
Burela - P2706800F	1.606.734,06	247.339,60	1.359.394,46

ENTIDAD	RT2014	413 2014	RT AJUSTADO
Caldas de Reis - P3600500G	809.328,52	4.464,44	804.864,08
Camariñas - P1501600I	207.702,15	140.901,90	66.800,25
Carral - P1502100I	-1.234.148,01	22.652,05	-1.256.800,06
Castro de Rei - P2701000H	611.162,33	485.456,01	125.706,32
Cedeira - P1502200G	1.804.547,61	230.432,30	1.574.115,31
Cee - P1502300E	-107.386,41	13.497,38	-120.883,79
Celanova - P3202500I	1.923.312,11		1.923.312,11
Cerceda - P1502400C	1.412.057,02	62.837,57	1.349.219,45
Chantada - P2701600E	498.174,26	11.472,14	486.702,12
Coristanco - P1502900B	612.416,68	805.365,92	-192.949,24
Cospeito - P2701500G	0,00	0,00	0,00
Cuntis - P3601500F	0,00	0,00	0,00
Foz - P2701900I	2.288.585,14	553.082,17	1.735.502,97
Guitiriz - P2702200C	1.208.073,70	95.309,13	1.112.764,57
Malpica de Bergantiños - P1504400A	278.177,82	70.589,40	207.588,42
Meaño - P3602700A	2.174.943,89		2.174.943,89
Meis - P3602800I	-252.792,99	1.802,90	-254.595,89
Melide - P1504700D	131.609,30	197.556,75	-65.947,45
Miño - P1504900J	226.628,77	0,00	226.628,77
Mondariz - P3603000E	0,00		0,00
Mugardos - P1505200D	1.394.366,21	107.917,84	1.286.448,37
Muros - P1505400J	-119.237,85	33.463,05	-152.700,90
Muxía - P1505300B	1.490.466,59	13.357,42	1.477.109,17
Neda - P1505600E	41.834,77	0,00	41.834,77
Negreira - P1505700C	856.948,61		856.948,61
O Pereiro de Aguiar - P3205900H	769.817,55	0,00	769.817,55
O Rosal - P3604800G	430.113,57	184.518,98	245.594,59
Oroso - P1506100E	-48.404,85	0,00	-48.404,85
Ortigueira - P1506200C	1.549.248,16	617,46	1.548.630,70
Outeiro de Rei - P2703900G	568.391,88		568.391,88
Outes - P1506300A	798.559,60	0,00	798.559,60
Oza-Cesuras - P1500029B	418.462,36		418.462,36
Padrón - P1506600D	-242.450,41	102.871,29	-345.321,70
Ponte Caldelas - P3604300H	87.895,67	209.674,72	-121.779,05
Ponteceso - P1506900H	-256.005,70	1.622.152,74	-1.878.158,44
Pontedeume - P1507000F	499.551,77	54.301,04	445.250,73

ENTIDAD	RT2014	413 2014	RT AJUSTADO
Porto do Son - P1507200B	243.063,81	143.912,07	99.151,74
Ribadavia - P3207000E	92.070,79	83.026,81	9.043,98
Ribadeo - P2705100B	0,00	0,00	0,00
Ribadumia - P3604600A	1.641.566,39		1.641.566,39
Salceda de Caselas - P3604900E	-713.127,15	264.773,80	-977.900,95
Salvaterra de Miño - P3605000C	487.421,63	799.216,31	-311.794,68
Santa Comba - P1507800I	-501.709,91	81.467,96	-583.177,87
Silleda - P3605200I	196.116,66	7.821,41	188.295,25
Soutomayor - P3605300G	975.417,59		975.417,59
Valdoviño - P1508800H	18.564,82	0,00	18.564,82
Valga - P3605600J	633.536,02		633.536,02
Vedra - P1509000D	-100.619,34	3.768,65	-104.387,99
Vila de Cruces - P3605900D	906.298,98	12.364,23	893.934,75
Vilaboa - P3605800F	510.058,60	235.722,01	274.336,59
Vimianzo - P1509300H	347.446,31	205.077,66	142.368,65
Zas - P1509400F	0,00	0,00	0,00

### Anexo 16 Estructura del presupuesto de ingresos. Ayuntamientos de menos de 5.000 habitantes.

ENTIDAD LOCAL	TRIBUTARIO	ÍNDICE	TRANSFERENCIAS	ÍNDICE	FINANCIERO	ÍNDICE
A Arnoia - P3200400D	318,25	105,96	816,56	210,78	0,00	0,00
A Baña - P1500700H	194,87	64,88	476,03	122,88	0,00	0,00
A Bola - P3201500J	167,46	55,75	446,38	115,23	49,92	897,84
A Capela - P1501800E	287,62	95,76	702,48	181,34	0,00	0,00
A Fonsagrada - P2701800A	279,11	92,93	567,43	146,48	0,00	0,00
A Gudiña - P3203500H	216,06	71,94	552,02	142,50	0,00	0,00
A Lama - P3602500E	229,86	76,53	590,67	152,47	-9,56	-171,94
A Merca - P3204800A	331,65	110,42	280,29	72,35	0,00	0,00
A Mezquita - P3204900I	157,36	52,39	522,08	134,77	-7,00	-125,90
A Pastoriza - P2704400G	275,54	91,74	410,95	106,08	0,00	0,00
A Peroxa - P3206000F	156,49	52,10	462,70	119,44	0,00	0,00
A Pobra de Trives - P3206400H	359,24	119,61	329,38	85,03	0,00	0,00
A Pobra do Brollón - P2704700J	287,74	95,80	660,90	170,60	61,11	1099,10
A Pontenova - P2704800H	322,09	107,24	747,22	192,89	0,00	0,00
A Rúa - P3207300I	338,21	112,61	371,95	96,01	0,00	0,00
A Teixeira - P3208100B	400,90	133,48	820,64	211,84	0,00	0,00

ENTIDAD LOCAL	TRIBUTARIO	ÍNDICE	TRANSFERENCIAS	ÍNDICE	FINANCIERO	ÍNDICE
A Veiga - P3208400F	633,98	211,08	1072,74	276,91	0,00	0,00
Abadín - P2700100G	381,17	126,91	571,97	147,65	0,00	0,00
Agolada - P3602000F	233,87	77,87	506,99	130,87	0,00	0,00
Alfoz - P2700200E	262,35	87,35	455,80	117,66	0,00	0,00
Amoeiro - P3200300F	307,19	102,28	330,49	85,31	0,00	0,00
Antas de Ulla - P2700300C	265,92	88,54	506,01	130,62	188,72	3394,24
Aranga - P1500300G	296,64	98,76	644,79	166,44	0,00	0,00
Arbo - P3600100F	318,85	106,16	382,92	98,85	0,00	0,00
As Neves - P3603400G	197,68	65,82	379,20	97,89	0,00	0,00
As Nogais - P2703700A	204,34	68,03	699,90	180,67	0,00	0,00
As Somozas - P1508200A	771,34	256,81	1610,09	415,63	0,00	0,00
Avión - P3200500A	431,81	143,77	551,23	142,29	1,58	28,42
BaLeyra - P2700400A	238,27	79,33	467,26	120,62	0,00	0,00
Baltar - P3200600I	221,58	73,77	483,43	124,79	0,00	0,00
Bande - P3200700G	307,08	102,24	520,75	134,43	-3,12	-56,12
Baños de Molgas - P3200800E	253,32	84,34	417,16	107,68	0,00	0,00
Baralla - P2703600C	210,66	70,14	446,55	115,27	0,00	-17,09
Barreiros - P2700500H	922,90	307,27	471,98	121,84	-0,95	5292,45
Barro - P3600200D	300,19	99,95	379,75	98,03	294,26	0,00
Beade - P3201100I	357,99	119,19	737,44	190,36	0,00	0,00
Beariz - P3201200G	230,55	76,76	480,20	123,96	-4,83	-86,87
Becerreá - P2700600F	327,91	109,18	498,65	128,72	0,00	0,00
Begonte - P2700700D	329,55	109,72	462,52	119,39	0,00	0,00
Boborás - P3201400C	231,42	77,05	316,95	81,82	0,00	0,00
Boimorto - P1501000B	498,45	165,96	664,41	171,51	0,00	0,00
Boqueixón - P1501200H	305,79	101,81	460,22	118,80	0,69	12,41
Bóveda - P2700800B	405,03	134,85	523,96	135,25	0,00	0,00
Cabana de Bergantiños - P1501400D	271,22	90,30	378,27	97,65	1,47	26,44
Cabanas - P1501500A	366,37	121,98	675,40	174,35	3,55	63,85
Calvos de Randín - P3201700F	269,96	89,88	632,06	163,16	0,00	0,00
Campo Lameiro - P3600700C	282,65	94,11	563,57	145,48	0,00	0,00
Carballeda de Avia - P3201900B	239,70	79,81	525,05	135,54	-7,24	-130,22
Carballeda de Valdeorras - P3201800D	476,85	158,76	402,31	103,85	-6,58	-118,35
Carballedo - P2700900J	428,92	142,81	513,91	132,66	0,00	0,00
Cariño - P1509500C	347,37	115,66	377,05	97,33	0,25	4,50
Carnota - P1502000A	306,76	102,13	403,59	104,18	0,00	0,00



ENTIDAD LOCAL	TRIBUTARIO	ÍNDICE	TRANSFERENCIAS	ÍNDICE	FINANCIERO	ÍNDICE
Cartelle - P3202100H	194,29	64,69	327,06	84,43	-6,66	-119,78
Castro de Miño - P3202300D	384,37	127,97	531,62	137,23	0,00	0,00
Castrelo do Val - P3202200F	321,78	107,14	562,16	145,11	-15,15	-272,48
Castro Caldelas - P3202400B	359,43	119,67	624,03	161,09	0,00	0,00
Castroverde - P2701100F	239,30	79,67	422,73	109,12	0,00	0,00
Catoira - P3601000G	381,54	127,03	463,98	119,77	0,00	0,00
Cenlle - P3202600G	352,81	117,47	392,11	101,22	-6,83	-122,84
Cerdedo - P3601100E	245,64	81,78	517,67	133,63	0,00	0,00
Cerdido - P1502500J	228,02	75,92	707,95	182,75	0,00	0,00
Cervantes - P2701200D	177,08	58,96	595,50	153,72	0,00	0,00
Cervo - P2701300B	919,95	306,29	372,57	96,17	0,00	0,00
Chandrea de Queixa - P3203000I	721,98	240,38	1627,08	420,01	0,00	0,00
Coirós - P1502700F	274,62	91,43	681,65	175,96	0,00	0,00
Coles - P3202700E	240,87	80,20	371,66	95,94	0,00	0,00
Corcubión - P1502800D	313,46	104,36	573,83	148,13	1,55	27,88
Cortegada - P3202800C	263,67	87,79	498,54	128,69	-4,29	-77,16
Cospeito - P2701500G	213,23	70,99	320,47	82,73	0,00	0,00
Cotobade - P3601200C	203,47	67,74	354,01	91,38	0,00	0,00
Covelo - P3601300A	355,32	118,30	440,11	113,61	0,00	0,00
Crecente - P3601400I	223,83	74,52	446,47	115,25	0,00	0,00
Cualedro - P3202900A	264,76	88,15	656,65	169,51	0,00	0,00
Cuntis - P3601500F	222,52	74,09	336,61	86,89	0,42	7,55
Curtis - P1503200F	466,26	155,24	496,97	128,29	0,00	0,00
Dodro - P1503300D	237,35	79,02	554,00	143,01	0,00	0,00
Dozón - P3601600D	204,71	68,16	571,80	147,60	0,00	0,00
Dumbría - P1503400B	579,29	192,87	766,73	197,92	0,00	0,00
Entrimo - P3203100G	275,56	91,75	580,92	149,96	-5,48	-98,56
Esgos - P3203200E	284,29	94,65	464,35	119,87	-8,59	-154,50
Fisterra - P1503800C	250,28	83,33	391,92	101,17	0,00	0,00
Folgoso do Courel - P2701700C	152,71	50,84	883,93	228,18	0,00	0,00
Forcarei - P3601800J	291,34	97,00	432,77	111,71	0,00	0,00
Fornelos de Montes - P3601900H	259,16	86,29	463,61	119,68	28,96	520,86
Frades - P1503900A	195,80	65,19	561,97	145,07	0,00	0,00
Friol - P2702000G	246,39	82,03	367,33	94,82	0,00	0,00
Gomesende - P3203400A	135,10	44,98	413,88	106,84	0,00	0,00
Guntín - P2702300A	205,98	68,58	331,88	85,67	0,00	0,00

ENTIDAD LOCAL	TRIBUTARIO	ÍNDICE	TRANSFERENCIAS	ÍNDICE	FINANCIERO	ÍNDICE
Irixoa - P1504000I	226,08	75,27	798,91	206,23	0,00	0,00
Láncara - P2702600D	262,23	87,31	408,93	105,56	0,00	-126,44
Larouco - P3203900J	302,22	100,62	552,32	142,57	-7,03	0,00
Laxe - P1504100G	337,36	112,32	433,05	111,79	0,00	0,00
Laza - P3204000H	269,46	89,72	797,03	205,74	0,00	0,00
Leyro - P3204100F	278,63	92,77	534,91	138,08	0,00	0,00
Lobeira - P3204200D	203,78	67,85	511,03	131,92	0,00	0,00
Lobios - P3204300B	230,25	76,66	572,40	147,76	0,00	0,00
Lourenzá - P2702700B	357,87	119,15	382,93	98,85	0,00	0,00
Lousame - P1504300C	289,35	96,34	448,69	115,82	0,00	0,00
Maceda - P3204400J	331,00	110,20	334,99	86,47	-2,39	-42,99
Manon - P1504500H	306,04	101,89	874,66	225,78	0,00	0,00
Manzaneda - P3204500G	1027,89	342,23	697,81	180,13	0,00	0,00
Maside - P3204600E	259,45	86,38	335,57	86,62	163,30	2937,05
Mazaricos - P1504600F	304,10	101,25	496,14	128,07	0,00	0,00
Meira - P2702900H	470,86	156,77	468,68	120,98	0,00	0,00
Melón - P3204700C	352,91	117,50	579,10	149,49	22,39	402,70
Mesia - P1504800B	219,09	72,94	551,40	142,34	0,00	0,00
Moeche - P1505000H	291,91	97,19	442,70	114,28	0,00	0,00
Mondariz - P3603000E	267,97	89,22	342,84	88,50	-17,45	-313,85
Mondariz-Balneario - P3603100C	379,47	126,34	748,45	193,20	0,00	0,00
Mondoñedo - P2703000F	465,83	155,10	354,57	91,53	0,00	0,00
Monfero - P1505100F	259,78	86,49	671,18	173,26	0,00	0,00
Montederramo - P3205000G	418,52	139,34	1293,03	333,78	0,00	0,00
Monterrei - P3205100E	212,90	70,88	444,19	114,66	0,00	0,00
Monterroso - P2703200B	331,49	110,37	330,16	85,23	0,00	0,00
Moraña - P3603200A	175,03	58,28	335,19	86,53	-6,44	-115,83
Muíños - P3205200C	362,80	120,79	692,80	178,84	1,29	0,00
Muras - P2703300J	1578,45	525,54	1566,71	404,43	0,00	23,20
Navia de Suarna - P2703400H	192,26	64,01	738,63	190,67	0,00	0,00
Negueira de Muíñiz - P2703500E	1068,67	355,81	1960,01	505,95	0,00	0,00
Nogueira de Ramuín - P3205300A	660,62	219,95	459,65	118,65	0,00	0,00
O Bolo - P3201600H	292,54	97,40	539,56	139,28	0,00	0,00
O Corgo - P2701400J	242,43	80,72	313,64	80,96	0,00	0,00
O Incio - P2702400I	248,90	82,87	491,56	126,89	0,00	0,00
O Irixo - P3203600F	370,94	123,50	395,13	102,00	0,00	0,00

ENTIDAD LOCAL	TRIBUTARIO	ÍNDICE	TRANSFERENCIAS	ÍNDICE	FINANCIERO	ÍNDICE
O Páramo - P2704300I	267,89	89,19	419,31	108,24	0,00	0,00
O Pino - P1506700B	342,25	113,95	389,65	100,58	0,00	0,00
O Saviñao - P2705800G	354,28	117,96	324,91	83,87	0,00	0,00
O Valadouro - P2706300G	397,66	132,40	518,47	133,84	0,41	7,37
O Vicedo - P2706400E	533,71	177,70	648,54	167,41	0,00	0,00
Oia - P3603600B	233,94	77,89	362,63	93,61	0,02	0,36
Oímbra - P3205400I	167,71	55,84	464,29	119,85	0,00	0,00
Os Blancos - P3201300E	277,24	92,31	515,98	133,19	0,00	0,00
Ourol - P2703800I	1072,97	357,24	817,73	211,09	0,00	0,00
Paderne - P1506500F	185,56	61,78	426,29	110,04	0,00	0,00
Paderne de Allariz - P3205600D	201,59	67,12	378,30	97,65	-4,04	-72,66
Padrenda - P3205700B	257,33	85,68	504,00	130,10	-2,74	-49,28
Palas de Rei - P2704000E	374,22	124,59	478,11	123,42	0,00	0,00
Pantón - P2704100C	307,59	102,41	383,97	99,12	0,00	0,00
Parada de Sil - P3205800J	499,53	166,32	691,48	178,50	0,00	0,00
Paradela - P2704200A	259,20	86,30	433,35	111,86	0,00	0,00
Pazos de Borbén - P3603700J	175,58	58,46	348,39	89,93	0,00	0,00
Pedrafita do Cebreiro - P2704500D	245,03	81,58	730,73	188,63	0,00	0,00
Petín - P3206100D	322,58	107,40	524,31	135,34	-3,73	-67,09
Piñor - P3206200B	269,36	89,68	528,73	136,49	295,92	5322,30
Pol - P2704600B	340,35	113,32	492,40	127,11	0,00	0,00
Pontecesures - P3604400F	317,16	105,60	328,43	84,78	-6,00	-107,91
Pontedeva - P3206500E	239,08	79,60	615,71	158,94	0,00	0,00
Porqueira - P3206300J	201,48	67,08	1183,53	305,51	-12,07	-217,09
Portas - P3604000D	187,20	62,33	378,11	97,60	-6,26	-112,59
Portomarín - P2704900F	261,63	87,11	722,86	186,60	0,00	0,00
Punxín - P3206600C	222,29	74,01	410,65	106,00	0,00	0,00
Quintela de Leirado - P3206700A	346,44	115,35	624,10	161,10	0,00	0,00
Quiroga - P2705000D	408,06	135,86	622,26	160,63	0,00	0,00
Rábade - P2705600A	394,47	131,34	419,92	108,40	128,73	0,00
Rairiz de Veiga - P3206800I	196,44	65,40	475,68	122,79	0,00	-92,27
Ramirás - P3206900G	195,02	64,93	396,63	102,39	-5,13	0,00
Ribas de Sil - P2705200J	465,33	154,93	794,57	205,11	0,00	0,00
Ribeira de Piquín - P2705300H	224,84	74,86	732,42	189,07	0,00	3,42
Riós - P3207200A	206,84	68,87	609,38	157,30	0,00	0,00
Riotorto - P2705400F	193,65	64,47	585,23	151,07	0,19	0,00

ENTIDAD LOCAL	TRIBUTARIO	ÍNDICE	TRANSFERENCIAS	ÍNDICE	FINANCIERO	ÍNDICE
Rodeiro - P3604700I	274,75	91,48	498,86	128,77	0,00	0,00
Rois - P1507500E	196,66	65,48	342,16	88,32	0,00	-44,24
Rubiá - P3207400G	368,81	122,79	403,34	104,12	-2,46	2315,29
Samos - P2705500C	261,60	87,10	600,74	155,07	0,00	0,00
San Amaro - P3207500D	249,40	83,04	352,62	91,02	0,00	0,00
San Cibrao das Viñas - P3207600B	943,39	314,10	295,69	76,33	-6,24	-112,23
San Cristovo de Cea - P3207700J	193,22	64,33	388,26	100,22	-3,72	-66,91
San Sadurniño - P1507700A	301,16	100,27	527,82	136,25	0,00	0,00
San Xoán de Río - P3207100C	315,38	105,00	588,51	151,92	5,20	93,53
Sandiás - P3207800H	288,61	96,09	461,36	119,09	-11,57	-208,09
Santiso - P1508000E	249,40	83,04	630,56	162,77	0,00	0,00
Sarreaus - P3207900F	199,41	66,39	752,42	194,23	-23,24	-417,99
Sober - P2705900E	294,88	98,18	413,32	106,69	0,00	0,00
Sobrado - P1508100C	277,60	92,43	786,70	203,08	0,00	0,00
Taboada - P2706000C	241,75	80,49	353,85	91,34	0,00	0,00
Taboadela - P3208000D	260,09	86,60	353,72	91,31	-8,30	-149,28
Toén - P3208200J	308,14	102,59	308,71	79,69	23,10	0,00
Toques - P1508400G	216,60	72,12	723,84	186,85	0,00	0,00
Tordoia - P1508500D	191,13	63,64	465,25	120,10	0,00	0,00
Total	323,99	107,87	482,24	124,48	5,56	415,47
Touro - P1508600B	189,57	63,12	479,98	123,90	0,00	996,76
Trabada - P2706100A	288,21	95,96	447,49	115,51	55,42	-84,53
Trasmiras - P3208300H	183,46	61,08	408,80	105,53	-4,70	0,00
Trazo - P1508700J	223,68	74,47	513,78	132,63	0,00	0,00
Triacastela - P2706200I	183,18	60,99	813,25	209,93	0,00	0,00
Val do Dubra - P1508900F	207,11	68,96	483,88	124,91	0,00	-122,12
Verea - P3208500C	218,06	72,60	527,75	136,23	-6,79	-73,74
Viana do Bolo - P3208700I	395,08	131,54	381,24	98,41	-4,10	0,00
Vilamarín - P3208800G	231,22	76,98	517,07	133,48	-10,65	-191,55
Vilamartín de Valdeorras - P3208900E	381,56	127,04	424,93	109,69	0,00	0,00
Vilar de Barrio - P3209000C	226,77	75,50	459,42	118,59	0,00	0,00
Vilar de Santos - P3209100A	276,03	91,90	481,84	124,38	0,00	-158,09
Vilardvós - P3209200I	161,96	53,92	445,66	115,04	-8,79	0,00
Vilariño de Conso - P3209300G	1899,88	632,56	925,66	238,95	0,00	0,00
Vilarmayor - P1509200J	204,78	68,18	679,73	175,46	0,00	0,00
Vilasantar - P1509100B	251,52	83,74	727,85	187,89	0,00	0,00

ENTIDAD LOCAL	TRIBUTARIO	ÍNDICE	TRANSFERENCIAS	ÍNDICE	FINANCIERO	ÍNDICE
Xermade - P2702100E	329,85	109,82	487,26	125,78	0,00	0,00
Xove - P2702500F	1572,76	523,64	457,58	118,12	0,00	0,00
Xunqueira de Ambia - P3203700D	209,25	69,67	384,78	99,33	0,00	-306,29
Xunqueira de Espadañedo - P3203800B	354,14	117,91	512,38	132,26	-17,03	0,00
Zas - P1509400F	300,35	100,00	387,39	100,00	0,00	100,00

### Anexo 17 Estructura del presupuesto de ingresos. Tributos locales. Ayuntamientos de menos de 5.000 habitantes.

ENTIDAD	IBI/H	ÍNDICE	IAE/H	ÍNDICE	ICIO/H	ÍNDICE	IVTM/H	ÍNDICE	IIVTNU/H	ÍNDICE
A Arnoia - P3200400D	135,97	102,88	41,08	121,47	2,80	35,76	36,79	82,08	0,00	0,00
A Baña - P1500700H	85,66	64,82	9,25	27,35	9,64	123,12	39,51	88,15	0,00	0,00
A Bola - P3201500J	51,44	38,92	2,04	6,03	2,54	32,44	32,22	71,89	2,24	355,56
A Capela - P1501800E	103,50	78,31	15,24	45,06	2,78	35,50	52,14	116,33	0,00	0,00
A Fonsagrada - P2701800A	103,57	78,37	25,90	76,58	3,09	39,46	50,71	113,14	0,00	0,00
A Gudiña - P3203500H	92,12	69,70	30,37	89,80	11,62	148,40	45,18	100,80	0,00	0,00
A Lama - P3602500E	72,32	54,72	23,80	70,37	6,29	80,33	37,12	82,82	0,00	0,00
A Merca - P3204800A	72,96	55,21	5,95	17,59	77,63	991,44	47,56	106,11	0,06	9,52
A Mezquita - P3204900I	52,34	39,60	3,34	9,88	6,99	89,27	44,69	99,71	0,00	0,00
A Pastoriza - P2704400G	88,36	66,86	22,93	67,80	14,50	185,19	51,67	115,28	0,00	0,00
A Peroxa - P3206000F	54,66	41,36	6,02	17,80	0,81	10,34	41,55	92,70	0,00	0,00
A Pobra de Trives - P3206400H	142,29	107,66	33,19	98,14	21,12	269,73	43,60	97,28	0,00	0,00
A Pobra do Brollón - P2704700J	115,49	87,39	13,75	40,66	4,11	52,49	45,03	100,47	0,00	0,00
A Pontenova - P2704800H	95,04	71,91	14,58	43,11	6,56	83,78	63,79	142,32	0,00	0,00
A Rúa - P3207300I	123,19	93,21	11,84	35,01	0,00	0,00	46,99	104,84	0,00	0,00
A Teixeira - P3208100B	192,30	145,51	16,18	47,84	5,55	70,88	42,48	94,78	0,00	0,00
A Veiga - P3208400F	334,74	253,28	84,43	249,65	11,94	152,49	47,55	106,09	0,00	0,00
Abadín - P2700100G	243,32	184,11	68,32	202,01	2,35	30,01	45,20	100,85	0,00	0,00
Agolada - P3602000F	101,79	77,02	15,26	45,12	7,69	98,21	40,87	91,19	0,00	0,00
Alfoz - P2700200E	101,69	76,94	26,61	78,68	3,93	50,19	49,78	111,07	0,00	0,00
Amoeiro - P3200300F	141,09	106,76	8,85	26,17	4,16	53,13	42,37	94,53	0,00	0,00
Antas de Ulla - P2700300C	98,06	74,20	4,87	14,40	5,82	74,33	43,32	96,65	0,00	0,00
Aranga - P1500300G	137,16	103,78	39,27	116,11	4,36	55,68	39,25	87,57	0,00	0,00
Arbo - P3600100F	131,98	99,86	26,24	77,59	4,78	61,05	36,45	81,33	0,00	0,00
As Neves - P3603400G	67,41	51,01	25,26	74,69	5,45	69,60	44,68	99,69	0,00	0,00
As Nogais - P2703700A	36,84	27,88	15,80	46,72	9,19	117,37	51,81	115,60	0,00	0,00
As Somozas - P1508200A	246,94	186,85	231,06	683,21	1,50	19,16	77,84	173,67	0,00	0,00

ENTIDAD	IBI/H	ÍNDICE	IAE/H	ÍNDICE	ICIO/H	ÍNDICE	IVTM/H	ÍNDICE	IIVTNU/H	ÍNDICE
Avión - P3200500A	255,88	193,61	40,01	118,30	12,53	160,03	60,28	134,49	0,00	0,00
BaLeyra - P2700400A	80,35	60,80	16,28	48,14	4,47	57,09	44,98	100,36	0,00	0,00
Baltar - P3200600I	90,02	68,11	13,86	40,98	12,12	154,79	40,43	90,21	0,00	0,00
Bande - P3200700G	140,09	106,00	13,70	40,51	2,74	34,99	42,15	94,04	0,00	0,00
Baños de Molgas - P3200800E	138,50	104,80	5,94	17,56	5,50	70,24	42,15	94,04	0,00	0,00
Baralla - P2703600C	0,00	0,00	10,84	32,05	3,90	49,81	0,00	0,00	0,00	0,00
Barreiros - P2700500H	353,29	267,32	13,55	40,07	36,91	471,39	54,06	120,62	0,00	0,00
Barro - P3600200D	150,11	113,58	3,80	11,24	10,31	131,67	66,22	147,75	0,00	0,00
Begade - P3201100I	174,72	132,20	7,40	21,88	18,58	237,29	46,52	103,79	0,00	0,00
Beariz - P3201200G	95,07	71,94	10,73	31,73	4,15	53,00	42,68	95,23	0,00	0,00
Becerreá - P2700600F	116,10	87,85	13,96	41,28	17,51	223,63	53,15	118,59	0,00	0,00
Begonte - P2700700D	95,84	72,52	77,66	229,63	7,66	97,83	46,71	104,22	0,00	0,00
Boborás - P3201400C	104,57	79,12	27,19	80,40	5,40	68,97	43,68	97,46	0,00	0,00
Boimorto - P1501000B	113,57	85,93	1,01	2,99	4,72	60,28	50,39	112,43	0,00	0,00
Boqueixón - P1501200H	117,69	89,05	17,82	52,69	4,45	56,83	59,68	133,15	1,32	209,52
Bóveda - P2700800B	162,38	122,87	14,52	42,93	11,68	149,17	48,31	107,79	0,48	76,19
Cabana de Bergantiños - P1501400D	101,10	76,50	7,96	23,54	9,79	125,03	48,85	108,99	0,09	14,29
Cabanas - P1501500A	169,96	128,60	14,75	43,61	6,87	87,74	45,44	101,38	7,75	1230,16
Calvos de Randín - P3201700F	141,55	107,11	8,33	24,63	4,26	54,41	48,48	108,17	0,00	0,00
Campo Lameiro - P3600700C	93,28	70,58	26,87	79,45	34,81	444,57	52,32	116,73	0,00	0,00
Carballeda de Avia - P3201900B	86,51	65,46	2,28	6,74	5,55	70,88	51,61	115,15	0,00	0,00
Carballeda de Valdeorras - P3201800D	128,68	97,37	210,91	623,63	1,54	19,67	64,26	143,37	0,00	0,00
Carballedo - P2700900I	186,54	141,15	72,58	214,61	20,70	264,37	65,63	146,43	0,00	0,00
Cariño - P1509500C	148,18	112,12	11,42	33,77	3,18	40,61	42,89	95,69	5,98	949,21
Carnota - P1502000A	141,40	106,99	19,59	57,92	18,94	241,89	30,79	68,70	0,00	0,00
Cartelle - P3202100H	68,90	52,13	4,20	12,42	0,95	12,13	44,28	98,80	0,00	0,00
Castrelo de Miño - P3202300D	109,55	82,89	67,41	199,32	5,68	72,54	49,14	109,64	0,00	0,00
Castrelo do Val - P3202200F	176,38	133,46	30,00	88,70	10,66	136,14	32,59	72,71	0,00	0,00
Castro Caldelas - P3202400B	169,25	128,06	11,88	35,13	4,41	56,32	54,40	121,37	0,00	0,00
Castroverde - P2701100F	99,79	75,51	14,06	41,57	22,55	287,99	50,53	112,74	0,00	0,00
Catoira - P3601000G	150,10	113,57	18,11	53,55	6,51	83,14	46,31	103,32	9,70	1539,68
Cenlle - P3202600G	189,48	143,37	14,66	43,35	9,67	123,50	41,11	91,72	0,00	0,00
Cerdedo - P3601100E	91,75	69,42	21,03	62,18	1,97	25,16	37,66	84,02	0,00	0,00
Cerdido - P1502500J	84,13	63,66	16,44	48,61	2,92	37,29	39,43	87,97	0,00	0,00
Cervantes - P2701200D	47,59	36,01	10,53	31,14	3,16	40,36	61,49	137,19	0,00	0,00
Cervo - P2701300B	342,68	259,29	121,77	360,05	6,98	89,14	47,39	105,73	0,00	0,00

ENTIDAD	IBI/H	ÍNDICE	IAE/H	ÍNDICE	ICIO/H	ÍNDICE	IVTM/H	ÍNDICE	IIVTNU/H	ÍNDICE
Chandrea de Queixa - P3203000I	484,26	366,42	106,40	314,61	3,82	48,79	40,21	89,71	0,00	0,00
Coirós - P1502700F	114,69	86,78	35,48	104,91	11,94	152,49	35,05	78,20	0,00	0,00
Coles - P3202700E	85,33	64,57	14,52	42,93	0,00	0,00	51,86	115,71	0,00	0,00
Corcubión - P1502800D	174,68	132,17	6,74	19,93	11,77	150,32	34,12	76,13	10,00	1587,30
Cortegada - P3202800C	108,77	82,30	21,09	62,36	3,16	40,36	52,81	117,83	0,00	0,00
Cospeito - P2701500G	69,70	52,74	24,03	71,05	13,83	176,63	52,08	116,20	0,00	0,00
Cotobade - P3601200C	96,26	72,84	15,47	45,74	3,89	49,68	47,54	106,07	0,00	0,00
Covelo - P3601300A	173,87	131,56	52,08	153,99	3,10	39,59	37,77	84,27	0,00	0,00
Crecente - P3601400I	66,96	50,67	29,12	86,10	6,64	84,80	37,18	82,95	0,00	0,00
Cualedro - P3202900A	105,58	79,89	27,47	81,22	1,94	24,78	36,96	82,46	0,00	0,00
Cuntis - P3601500F	81,13	61,39	6,05	17,89	1,69	21,58	40,07	89,40	3,34	530,16
Curtis - P1503200F	160,14	121,17	44,24	130,81	10,81	138,06	41,95	93,60	0,00	0,00
Dodro - P1503300D	108,23	81,89	7,32	21,64	4,51	57,60	50,74	113,21	0,00	0,00
Dozón - P3601600D	65,09	49,25	5,00	14,78	30,01	383,27	41,89	93,46	0,00	0,00
Dumbria - P1503400B	152,77	115,59	89,02	263,22	10,42	133,08	34,95	77,98	0,00	0,00
Entrimo - P3203100G	79,36	60,05	0,98	2,90	3,07	39,21	35,59	79,41	0,00	0,00
Esgos - P3203200E	117,10	88,60	8,62	25,49	0,00	0,00	45,39	101,27	0,00	0,00
Fisterra - P1503800C	123,09	93,14	0,97	2,87	8,92	113,92	26,32	58,72	0,00	0,00
Folgoso do Courel - P2701700C	29,75	22,51	18,46	54,58	9,70	123,88	47,02	104,91	0,00	0,00
Forcarei - P3601800J	122,46	92,66	49,15	145,33	6,15	78,54	43,78	97,68	0,34	53,97
Fornelos de Montes - P3601900H	117,25	88,72	28,67	84,77	6,94	88,63	38,01	84,81	0,00	0,00
Frades - P1503900A	56,82	42,99	9,28	27,44	19,83	253,26	50,21	112,03	0,00	0,00
Friol - P2702000G	106,16	80,33	11,25	33,26	12,14	155,04	42,07	93,86	0,00	0,00
Gomesende - P3203400A	43,13	32,63	4,49	13,28	0,00	0,00	34,53	77,04	0,00	0,00
Guntín - P2702300A	83,66	63,30	8,33	24,63	21,67	276,76	48,73	108,72	0,00	0,00
Irixoa - P1504000I	83,25	62,99	16,77	49,59	15,13	193,23	35,59	79,41	0,00	0,00
Láncara - P2702600D	94,64	71,61	13,79	40,77	13,63	174,07	44,44	99,15	0,00	0,00
Larouco - P3203900J	91,68	69,37	11,85	35,04	0,00	0,00	45,96	102,54	0,00	0,00
Laxe - P1504100G	145,77	110,30	5,71	16,88	8,22	104,98	46,29	103,28	6,35	1007,94
Laza - P3204000H	103,89	78,61	8,54	25,25	0,00	0,00	40,91	91,28	0,00	0,00
Leyro - P3204100F	160,30	121,29	10,16	30,04	4,83	61,69	39,56	88,26	0,00	0,00
Lobeira - P3204200D	103,20	78,09	6,86	20,28	0,70	8,94	30,63	68,34	0,00	0,00
Lobios - P3204300B	77,11	58,35	16,77	49,59	3,14	40,10	35,78	79,83	0,00	0,00
Lourenzá - P2702700B	165,88	125,51	16,04	47,43	7,08	90,42	55,22	123,20	0,00	0,00
Lousame - P1504300C	80,40	60,84	11,79	34,86	6,03	77,01	41,67	92,97	0,00	0,00
Maceda - P3204400J	168,93	127,82	6,49	19,19	14,10	180,08	40,86	91,16	0,00	0,00

ENTIDAD	IBI/H	ÍNDICE	IAE/H	ÍNDICE	ICIO/H	ÍNDICE	IVTM/H	ÍNDICE	IIVTNU/H	ÍNDICE
Manon - P1504500H	149,49	113,11	45,26	133,83	6,82	87,10	34,07	76,02	0,00	0,00
Manzaneda - P3204500G	92,20	69,76	222,07	656,62	13,08	167,05	45,93	102,48	0,00	0,00
Maside - P3204600E	77,86	58,91	9,03	26,70	7,32	93,49	45,58	101,70	0,00	0,00
Mazaricos - P1504600F	165,97	125,58	44,21	130,72	12,12	154,79	43,40	96,83	0,00	0,00
Meira - P2702900H	190,42	144,08	39,74	117,50	6,20	79,18	47,36	105,67	0,00	0,00
Melón - P3204700C	183,58	138,91	77,65	229,60	14,30	182,63	45,37	101,23	0,00	0,00
Mesía - P1504800B	47,55	35,98	17,57	51,95	13,93	177,91	47,81	106,67	0,00	0,00
Moeche - P1505000H	124,18	93,96	7,50	22,18	4,02	51,34	44,19	98,59	0,00	0,00
Mondariz - P3603000E	103,12	78,03	18,88	55,82	10,87	138,83	46,60	103,97	2,10	333,33
Mondariz-Balneario - P3603100C	162,83	123,21	14,64	43,29	4,60	58,75	35,76	79,79	9,00	1428,57
Mondoñedo - P2703000F	311,93	236,02	23,66	69,96	1,27	16,22	44,88	100,13	2,45	388,89
Monfero - P1505100F	135,90	102,83	51,08	151,03	7,87	100,51	43,41	96,85	0,00	0,00
Montederramo - P3205000G	189,73	143,56	46,41	137,23	5,43	69,35	60,58	135,16	0,00	0,00
Monterrei - P3205100E	86,83	65,70	10,04	29,69	0,00	0,00	32,06	71,53	0,00	0,00
Monterroso - P2703200B	157,36	119,07	10,36	30,63	5,28	67,43	41,03	91,54	0,00	0,00
Moraña - P3603200A	79,86	60,43	14,71	43,49	1,41	18,01	36,61	81,68	0,00	0,00
Muíños - P3205200C	160,15	121,18	44,99	133,03	6,12	78,16	34,80	77,64	0,00	0,00
Muras - P2703300J	927,85	702,07	467,42	1382,08	2,33	29,76	47,17	105,24	0,00	0,00
Navia de Suarna - P2703400H	70,24	53,15	11,93	35,27	2,61	33,33	46,95	104,75	0,00	0,00
Negueira de Muñiz - P2703500E	914,95	692,30	91,65	270,99	0,00	0,00	41,37	92,30	0,00	0,00
Nogueira de Ramuín - P3205300A	182,17	137,84	262,01	774,72	11,54	147,38	70,05	156,29	0,00	0,00
O Bolo - P3201600H	161,16	121,94	20,11	59,46	1,83	23,37	35,69	79,63	0,00	0,00
O Corgo - P2701400J	96,48	73,00	12,04	35,60	12,17	155,43	60,62	135,25	0,00	0,00
O Incio - P2702400I	0,00	0,00	15,12	44,71	9,80	125,16	0,00	0,00	0,00	0,00
O Irixo - P3203600F	153,29	115,99	86,18	254,82	6,73	85,95	63,46	141,59	0,00	0,00
O Páramo - P2704300I	120,20	90,95	14,93	44,15	5,74	73,31	69,02	153,99	0,00	0,00
O Pino - P1506700B	206,34	156,13	14,51	42,90	0,00	0,00	39,47	88,06	2,70	428,57
O Saviñao - P2705800G	170,81	129,24	13,57	40,12	8,45	107,92	34,49	76,95	0,00	0,00
O Valadouro - P2706300G	3,72	2,81	62,84	185,81	-33,39	-426,44	41,91	93,51	0,00	0,00
O Vicedo - P2706400E	349,94	264,79	43,98	130,04	-15,64	-199,74	41,88	93,44	0,00	0,00
Oia - P3603600B	109,13	82,57	11,54	34,12	14,92	190,55	37,77	84,27	9,19	1458,73
Oímbra - P3205400I	53,13	40,20	11,33	33,50	0,00	0,00	31,25	69,72	0,00	0,00
Os Blancos - P3201300E	92,14	69,72	14,03	41,48	4,19	53,51	76,73	171,20	0,00	0,00
Ourol - P2703800I	675,73	511,30	203,05	600,38	1,92	24,52	42,27	94,31	0,00	0,00
Paderne - P1506500F	69,97	52,94	15,87	46,92	13,09	167,18	36,78	82,06	0,00	0,00
Paderne de Allariz - P3205600D	93,74	70,93	3,91	11,56	1,32	16,86	36,78	82,06	0,00	0,00



ENTIDAD	IBI/H	ÍNDICE	IAE/H	ÍNDICE	ICIO/H	ÍNDICE	IVTM/H	ÍNDICE	IIVTNU/H	ÍNDICE
Padrenda - P3205700B	66,85	50,58	64,79	191,57	3,59	45,85	42,74	95,36	0,00	0,00
Palas de Rei - P2704000E	167,14	126,47	14,76	43,64	15,58	198,98	42,64	95,14	0,00	0,00
Pantón - P2704100C	142,58	107,88	17,44	51,57	8,45	107,92	40,39	90,12	0,00	0,00
Parada de Sil - P3205800J	287,53	217,56	112,83	333,62	14,34	183,14	37,88	84,52	0,00	0,00
Paradela - P2704200A	132,94	100,59	15,86	46,90	9,28	118,52	43,42	96,88	0,00	0,00
Pazos de Borbén - P3603700J	72,19	54,62	6,68	19,75	3,70	47,25	40,85	91,14	0,00	0,00
Pedrafita do Cebreiro - P2704500D	100,87	76,32	16,16	47,78	0,00	0,00	51,60	115,13	0,00	0,00
Petín - P3206100D	140,16	106,05	4,81	14,22	0,00	0,00	47,16	105,22	0,00	0,00
Piñor - P3206200B	93,07	70,42	15,16	44,83	8,82	112,64	46,43	103,59	0,00	0,00
Pol - P2704600B	115,71	87,55	19,31	57,10	26,69	340,87	50,14	111,87	0,00	0,00
Pontecesures - P3604400F	158,71	120,09	24,65	72,89	4,04	51,60	34,85	77,76	4,39	696,83
Pontevedra - P3206500E	81,58	61,73	8,95	26,46	35,94	459,00	37,39	83,42	0,00	0,00
Porqueira - P3206300J	66,95	50,66	10,26	30,34	0,57	7,28	34,63	77,26	0,00	0,00
Portas - P3604000D	67,13	50,79	3,36	9,93	2,71	34,61	49,92	111,38	0,00	0,00
Portomarín - P2704900F	123,11	93,15	24,96	73,80	14,00	178,80	36,44	81,30	0,00	0,00
Punxín - P3206600C	66,01	49,95	5,84	17,27	4,22	53,90	43,00	95,94	0,00	0,00
Quintela de Leirado - P3206700A	81,28	61,50	10,33	30,54	0,58	7,41	39,73	88,64	0,00	0,00
Quiroga - P2705000D	227,64	172,25	24,14	71,38	2,37	30,27	36,99	82,53	3,81	604,76
Rábade - P2705600A	145,88	110,38	27,91	82,53	1,73	22,09	43,03	96,01	0,00	0,00
Rairiz de Veiga - P3206800I	71,62	54,19	5,88	17,39	1,65	21,07	39,18	87,42	0,00	0,00
Ramirás - P3206900G	64,09	48,49	8,97	26,52	0,59	7,54	42,51	94,85	0,00	0,00
Ribas de Sil - P2705200J	274,36	207,60	56,22	166,23	5,69	72,67	38,26	85,36	0,00	0,00
Ribeira de Piquín - P2705300H	66,01	49,95	65,17	192,70	4,23	54,02	39,98	89,20	0,00	0,00
Riós - P3207200A	65,25	49,37	4,02	11,89	0,27	3,45	52,50	117,14	0,00	0,00
Riotorto - P2705400F	84,74	64,12	17,22	50,92	6,92	88,38	40,39	90,12	0,00	0,00
Rodeiro - P3604700I	136,82	103,53	26,25	77,62	7,73	98,72	47,67	106,36	0,00	0,00
Rois - P1507500E	86,16	65,19	8,82	26,08	5,38	68,71	45,23	100,91	0,00	0,00
Rubiá - P3207400G	106,38	80,49	93,54	276,58	7,95	101,53	35,47	79,14	0,00	0,00
Samos - P2705500C	46,67	35,31	9,63	28,47	13,79	176,12	48,94	109,19	0,00	0,00
San Amaro - P3207500D	50,86	38,48	5,53	16,35	4,61	58,88	43,03	96,01	0,00	0,00
San Cibrao das Viñas - P3207600B	450,35	340,76	121,67	359,76	12,26	156,58	67,83	151,34	0,00	0,00
San Cristovo de Cea - P3207700J	68,77	52,04	8,34	24,66	4,32	55,17	45,38	101,25	0,00	0,00
San Sadurnño - P1507700A	126,21	95,50	47,02	139,03	5,28	67,43	36,69	81,86	0,00	0,00
San Xoán de Río - P3207100C	161,76	122,40	9,99	29,54	0,72	9,20	46,18	103,03	0,00	0,00
Sandiás - P3207800H	119,92	90,74	10,24	30,28	15,73	200,89	42,70	95,27	0,00	0,00

ENTIDAD	IBI/H	ÍNDICE	IAE/H	ÍNDICE	ICIO/H	ÍNDICE	IVTM/H	ÍNDICE	IIVTNU/H	ÍNDICE
Santiso - P1508000E	142,01	107,45	12,90	38,14	0,00	0,00	38,97	86,95	0,00	0,00
Sarreaus - P3207900F	79,05	59,81	9,65	28,53	3,40	43,42	40,45	90,25	0,00	0,00
Sober - P2705900E	135,18	102,29	19,60	57,95	6,69	85,44	36,73	81,95	0,00	0,00
Sobrado - P1508100C	128,27	97,06	16,65	49,23	14,18	181,10	62,28	138,96	0,00	0,00
Taboada - P2706000C	119,50	90,42	22,68	67,06	11,78	150,45	43,25	96,50	0,00	0,00
Taboadela - P3208000D	69,64	52,69	11,18	33,06	8,58	109,58	52,81	117,83	0,00	0,00
Toén - P3208200J	117,99	89,28	14,11	41,72	5,68	72,54	44,68	99,69	0,00	0,00
Toques - P1508400G	94,40	71,43	13,78	40,75	2,66	33,97	47,03	104,93	0,00	0,00
Tordoia - P1508500D	62,58	47,35	18,33	54,20	14,00	178,80	51,34	114,55	0,00	0,00
Total	132,16	100,00	33,82	100,00	7,83	100,00	44,82	100,00	0,63	100,00
Touro - P1508600B	73,84	55,87	8,99	26,58	7,63	97,45	44,58	99,46	0,00	0,00
Trabada - P2706100A	83,03	62,83	17,64	52,16	12,17	155,43	64,87	144,73	0,00	0,00
Trasmiras - P3208300H	65,74	49,74	9,74	28,80	7,79	99,49	40,98	91,43	0,00	0,00
Trazo - P1508700J	80,51	60,92	6,25	18,48	11,04	141,00	50,88	113,52	0,00	0,00
Triacastela - P2706200I	43,06	32,58	17,43	51,54	21,33	272,41	48,45	108,10	0,00	0,00
Val do Dubra - P1508900F	96,10	72,71	6,18	18,27	2,76	35,25	42,34	94,47	1,06	168,25
Verea - P3208500C	77,61	58,72	21,20	62,68	6,03	77,01	41,41	92,39	0,00	0,00
Viana do Bolo - P3208700I	215,46	163,03	31,24	92,37	18,83	240,49	42,46	94,73	0,00	0,00
Vilamarín - P3208800G	71,26	53,92	14,50	42,87	5,95	75,99	48,94	109,19	0,00	0,00
Vilamartín de Valdeorras - P3208900E	157,74	119,36	40,02	118,33	9,42	120,31	60,30	134,54	0,02	3,17
Vilar de Barrio - P3209000C	112,14	84,85	9,35	27,65	6,14	78,42	44,06	98,30	0,00	0,00
Vilar de Santos - P3209100A	97,62	73,87	8,80	26,02	3,20	40,87	47,01	104,89	0,00	0,00
Vilardevós - P3209200I	65,47	49,54	10,84	32,05	2,95	37,68	35,97	80,25	0,00	0,00
Vilariño de Conso - P3209300G	1347,83	1019,85	463,88	1371,61	1,07	13,67	39,76	88,71	0,00	0,00
Vilarmayor - P1509200J	75,76	57,32	3,67	10,85	2,62	33,46	44,01	98,19	0,00	0,00
Vilasantar - P1509100B	92,07	69,67	11,32	33,47	6,61	84,42	47,56	106,11	0,00	0,00
Xermade - P2702100E	135,84	102,78	39,48	116,74	7,76	99,11	55,63	124,12	0,00	0,00
Xove - P2702500F	293,55	222,12	841,82	2489,12	4,60	58,75	44,74	99,82	0,00	0,00
Xunqueira de Ambía - P3203700D	107,09	81,03	5,66	16,74	1,36	17,37	45,88	102,37	0,00	0,00
Xunqueira de Espadañedo - P3203800B	156,02	118,05	16,60	49,08	7,48	95,53	57,34	127,93	0,00	0,00
Zas - P1509400F	181,45	137,30	6,79	20,08	4,03	51,47	48,94	109,19	6,29	998,41

### Anexo 18 Ahorro Bruto. Ayuntamientos de menos de 5.000 habitantes.

ENTIDAD	AHORRO BRUTO			
	2011	2012	2013	2014
A Arnoia - P3200400D	240.864,78	237.800,23	191.033,89	377.284,56
A Baña - P1500700H	101.018,56	10.298,30	-9.114,04	181.605,82
A Bola - P3201500J	35.490,73	-19.442,22	73.781,72	30.380,37
A Capela - P1501800E	31.069,37	257.967,41	81.610,12	75.055,34
A Fonsagrada - P2701800A	44.120,59	-383.968,45	143.878,26	108.681,20
A Gudiña - P3203500H	71.215,25	-375.726,67	108.256,80	102.560,43
A Illa de Arousa - P8600004I	0,00	529.699,89	0,00	0,00
A Lama - P3602500E	-45.070,54	-26.560,86	217.197,97	192.793,48
A Merca - P3204800A	148.227,97	-114.359,32	186.073,52	254.054,00
A Mezquita - P3204900I	-69.490,63	-275.321,36	108.844,03	159.306,86
A Pastoriza - P2704400G	154.737,86	-123.136,52	122.210,83	369.244,46
A Peroxa - P3206000F	259.215,77	141.811,87	125.705,49	292.992,71
A Pobra de Trives - P3206400H	257.761,56	230.859,94	348.832,40	314.444,71
A Pobra do Brollón - P2704700J	67.969,16	5.198,25	293.170,35	249.584,63
A Pontenova - P2704800H	29.624,73	204.042,54	79.355,66	263.917,44
A Rúa - P3207300I	77.032,88	125.484,10	487.363,43	211.737,52
A Teixeira - P3208100B	94.629,32	115.944,71	108.586,63	100.329,05
A Veiga - P3208400F	75.569,71	195.737,36	191.281,36	259.889,64
Abadín - P2700100G	254.441,32	113.901,73	220.641,33	60.861,53
Agolada - P3602000F	-434.394,85	-476.885,61	132.779,82	140.243,83
Alfoz - P2700200E	85.130,86	85.919,73	86.274,71	113.405,35
Amoeiro - P3200300F	64.526,19	133.659,68	242.797,79	218.362,52
Antas de Ulla - P2700300C	-131.107,30	-798.334,67	39.852,47	171.495,86
Aranga - P1500300G	105.275,74	103.039,56	462.056,89	186.177,23
Arbo - P3600100F	-18.676,93	171.866,43	445.361,14	345.255,87
As Neves - P3603400G	121.083,34	115.175,85	254.766,50	149.471,03
As Nogais - P2703700A	92.757,23	5.083,01	83.263,37	120.152,20
As Somozas - P1508200A	1.084.364,74	733.555,18	1.296.797,45	264.433,86
Avión - P3200500A	68.297,30	100.137,66	268.927,56	66.931,43
Baleira - P2700400A	293.546,91	307.290,48	157.908,41	149.787,81
Baltar - P3200600I	-2.295,62	-25.586,23	77.379,37	104.021,93
Bande - P3200700G	41.413,19	110.909,45	195.475,88	153.209,91
Baños de Molgas - P3200800E	70.618,99	36.114,47	192.851,85	139.692,24
Baralla - P2703600C	30.496,32	6.558,21	339.108,42	207.421,45

ENTIDAD	AHORRO BRUTO			
	2011	2012	2013	2014
Barreiros - P2700500H	-20.355,35	-1.486.126,44	601.498,44	922.846,63
Barro - P3600200D	191.860,33	90.990,07	421.620,57	607.298,17
Beade - P3201100I	23.829,79	42.169,27	29.181,05	101.001,21
Beariz - P3201200G	51.597,02	26.880,14	128.644,03	67.967,37
Becerreá - P2700600F	382.116,26	187.763,33	431.378,24	434.970,79
Begonte - P2700700D	67.349,39	62.292,38	373.716,53	369.429,90
Boborás - P3201400C	270.184,73	168.148,50	472.639,88	502.267,24
Boimorto - P1501000B	140.304,70	228.650,80	173.675,14	275.187,27
Boqueixón - P1501200H	38.661,43	60.116,48	437.887,34	502.521,92
Bóveda - P2700800B	45.425,32	-106,88	189.395,64	169.833,13
Cabana de Bergantiños - P1501400D	199.883,04	85.574,45	437.651,81	250.861,94
Cabanas - P1501500A	188.041,34	296.941,96	331.576,79	257.295,23
Calvos de Randín - P3201700F	2.591,79	172.713,80	94.136,65	111.714,45
Campo Lameiro - P3600700C	63.481,40	229.855,46	377.800,27	403.828,70
Carballeda de Avia - P3201900B	72.268,49	-12.521,30	143.607,94	152.311,92
Carballeda de Valdeorras - P3201800D	538.315,26	378.089,99	511.850,35	549.135,04
Carballedo - P2700900J	104.883,22	-126.278,46	400.216,61	659.481,88
Cariño - P1509500C	410.112,20	-276.811,14	688.055,70	443.614,46
Carnota - P1502000A	196.878,02	-506.704,36	336.654,63	438.880,17
Cartelle - P3202100H	-27.158,49	263.339,78	467.237,48	347.428,35
Castrelo de Miño - P3202300D	-112.102,43	-204.480,85	78.372,84	102.460,42
Castrelo do Val - P3202200F	99.140,20	61.676,31	109.342,96	189.026,78
Castro Caldelas - P3202400B	94.921,52	97.153,22	167.165,77	200.195,31
Castroverde - P2701100F	-27.768,95	176.546,28	353.177,62	184.348,33
Catoira - P3601000G	179.963,16	-502.194,29	-542.437,09	319.820,36
Cenlle - P3202600G	107.394,35	5.842,99	103.026,87	139.013,93
Cerdedo - P3601100E	102.454,18	178.507,14	160.654,62	146.282,23
Cerdido - P1502500J	10.653,34	99.885,39	49.092,60	84.260,31
Cervantes - P2701200D	104.114,75	39.272,77	148.012,53	234.715,48
Cervo - P2701300B	650.733,82	726.527,17	1.153.900,32	1.239.043,94
Cesuras - P1502600H	121.256,95	268.918,26	272.668,60	0,00
Chandrea de Queixa - P3203000I	129.637,21	191.451,30	168.331,86	139.919,59
Coirós - P1502700F	19.664,87	86.225,59	235.130,81	51.853,53
Coles - P3202700E	196.810,40	668.867,82	773.493,41	506.966,68
Corcubión - P1502800D	-62.664,03	30.639,18	117.026,19	102.513,77

ENTIDAD	AHORRO BRUTO			
	2011	2012	2013	2014
Cortegada - P3202800C	118.433,77	120.111,82	94.135,40	92.601,00
Cospeito - P2701500G	0,00	0,00	163.429,65	473.034,54
Cotobade - P3601200C	-139.563,55	243.795,45	301.529,26	445.361,50
Covelo - P3601300A	171.639,69	133.562,05	496.710,11	508.401,51
Crecente - P3601400I	-24.140,75	78.466,36	-144.102,66	62.477,47
Cualedro - P3202900A	10.469,44	-68.891,55	-50.668,69	191.716,86
Cuntis - P3601500F	0,00	-107.059,00	516.818,17	115.056,61
Curtis - P1503200F	416.720,64	704.916,52	814.069,76	701.089,05
Dodro - P1503300D	-202.752,45	144.575,12	272.954,41	272.655,71
Dozón - P3601600D	-17.056,84	18.018,25	107.969,50	131.027,61
Dumbría - P1503400B	646.429,23	1.046.169,13	865.951,11	-124.440,64
Entrimo - P3203100G	72.337,55	-35.646,48	208.997,85	131.255,95
Esgos - P3203200E	79.288,41	72.692,42	67.555,38	39.497,55
Fisterra - P1503800C	130.257,31	170.691,33	433.073,60	546.954,28
Folgoso do Courel - P2701700C	24.144,86	116.313,12	135.641,58	127.687,07
Forcarei - P3601800J	154.781,14	349.576,20	460.478,21	470.266,30
Fornelos de Montes - P3601900H	85.189,11	216.898,19	171.356,98	73.901,52
Frades - P1503900A	-324.214,21	198.741,23	354.637,30	150.817,16
Friol - P2702000G	393.725,52	226.077,98	444.162,18	396.047,56
Gomesende - P3203400A	-158.253,92	34.289,46	18.408,32	38.237,26
Guntín - P2702300A	186.595,55	93.207,36	159.628,98	295.565,26
Irixoa - P1504000I	-77.747,05	197.614,85	205.753,90	199.117,69
Láncara - P2702600D	71.368,61	465.927,13	85.097,72	280.012,44
Larouco - P3203900J	15.013,13	-14.626,43	-20.458,21	74.875,67
Laxe - P1504100G	402.703,09	-11.062,29	519.073,52	332.154,05
Laza - P3204000H	138.198,90	126.862,39	159.527,53	255.018,45
Leyro - P3204100F	30.568,84	93.979,13	167.831,26	180.896,96
Lobeira - P3204200D	127.277,93	58.048,65	-16.901,45	95.476,29
Lobios - P3204300B	59.928,93	77.200,64	517.680,52	269.975,80
Lourenzá - P2702700B	1.460,13	98.715,85	210.626,44	235.064,56
Lousame - P1504300C	-19.756,57	181.187,64	351.109,48	396.682,35
Maceda - P3204400J	-101.721,81	228.082,87	444.028,71	219.547,68
Manon - P1504500H	-77.580,76	-75.768,28	89.274,45	246.085,42
Manzaneda - P3204500G	-155.130,10	53.556,04	-15.431,82	108.241,73
Maside - P3204600E	64.001,44	-43.122,84	394.295,10	195.923,75

ENTIDAD	AHORRO BRUTO			
	2011	2012	2013	2014
Mazaricos - P1504600F	198.599,07	295.247,32	414.055,23	228.952,87
Meira - P2702900H	95.248,27	-41.843,96	36.620,75	132.821,80
Meis - P3602800I	63.503,68	-81.736,04	0,00	0,00
Melón - P3204700C	284.059,31	213.882,47	250.211,60	-111.084,64
Mesia - P1504800B	200.625,67	9.089,89	493.471,73	359.317,73
Moeche - P1505000H	-7.782,08	57.309,95	83.977,18	61.395,65
Mondariz - P3603000E	0,00	273.609,43	204.371,50	395.732,63
Mondariz-Balneario - P3603100C	113.885,89	145.720,45	153.221,18	-25.669,28
Mondoñedo - P2703000F	617.483,88	-262.730,62	598.039,49	747.760,30
Monfero - P1505100F	40.727,17	1.716,98	180.943,62	146.885,79
Montederramo - P3205000G	-127.875,21	85.207,02	152.520,11	146.061,16
Monterrei - P3205100E	57.127,56	-34.950,47	32.463,41	220.770,65
Monterroso - P2703200B	275.010,41	528.493,41	495.922,78	393.980,47
Moraña - P3603200A	132.344,05	177.890,12	165.947,79	430.756,41
Muíños - P3205200C	57.548,07	-174.867,88	185.536,16	234.249,25
Muras - P2703300J	440.455,39	413.045,32	589.089,43	405.926,30
Navía de Suarna - P2703400H	63.318,16	98.429,45	137.773,92	181.925,72
Nequeira de Muñiz - P2703500E	109.909,56	109.005,95	97.274,48	106.686,58
Nogueira de Ramuín - P3205300A	366.962,12	-978.546,14	-323.053,36	-412.884,57
O Bolo - P3201600H	267.951,39	213.939,87	270.352,33	140.463,48
O Corgo - P2701400J	414.900,50	425.945,56	545.148,70	462.278,57
O Incio - P2702400I	83.725,96	-883,45	69.728,53	69.670,68
O Irixo - P3203600F	-22.765,18	121.098,75	223.560,62	346.662,12
O Páramo - P2704300I	127.559,87	70.986,62	356.906,32	258.130,36
O Pino - P1506700B	127.341,72	459.035,54	250.802,80	520.358,20
O Saviñao - P2705800G	128.133,94	-343.828,99	673.971,10	424.252,59
O Valadouro - P2706300G	288.821,86	244.387,98	360.004,82	239.854,39
O Vicedo - P2706400E	308.703,09	308.058,14	684.449,49	450.988,79
Oia - P3603600B	295.736,82	90.931,36	170.720,92	399.393,45
Oímbra - P3205400I	97.872,63	243.160,66	299.156,78	211.702,76
Os Blancos - P3201300E	-18.635,65	35.044,61	64.199,49	-59.212,28
Ouroi - P2703800I	307.803,82	929.708,52	74.336,45	384.031,80
Oza dos Ríos - P1506400I	137.986,04	274.277,42	352.343,27	0,00
Paderne - P1506500F	-398.753,92	37.935,29	382.710,04	296.530,89
Paderne de Allariz - P3205600D	228.513,05	358.141,25	211.785,99	147.571,70

ENTIDAD	AHORRO BRUTO			
	2011	2012	2013	2014
Padrenda - P3205700B	338.080,53	44.538,02	294.636,42	263.852,40
Palas de Rei - P2704000E	68.385,33	-276.126,37	560.886,86	-84.520,71
Pantón - P2704100C	191.218,15	-8.819,89	116.681,54	281.517,23
Parada de Sil - P3205800J	218.858,44	205.732,11	211.711,99	219.006,28
Paradela - P2704200A	580.798,84	205.727,78	248.502,31	243.217,81
Pazos de Borbén - P3603700J	-68.109,83	126.661,46	227.487,19	55.097,71
Pedrafita do Cebreiro - P2704500D	95.711,51	103.827,44	164.164,16	195.489,08
Petín - P3206100D	21.495,08	37.565,81	115.620,42	155.260,86
Piñor - P3206200B	30.120,83	-126.218,51	-64.384,70	65.535,67
Pol - P2704600B	95.728,32	-556.515,91	116.402,33	293.152,28
Pontecesures - P3604400F	50.929,45	13.024,65	166.200,56	90.659,48
Pontedeiva - P3206500E	84.832,15	46.309,59	70.228,10	114.172,23
Porqueira - P3206300J	-115.107,75	-422.434,85	293.807,34	-328.000,75
Portas - P3604000D	175.082,71	120.658,82	67.018,63	164.859,82
Portomarín - P2704900F	108.390,66	205.230,33	116.570,20	204.131,55
Punxín - P3206600C	7.427,01	52.210,97	-21.907,05	17.701,60
Quintela de Leirado - P3206700A	93.418,99	75.584,32	133.479,44	134.273,98
Quiroga - P2705000D	339.713,33	217.703,38	606.794,18	350.941,45
Rábade - P2705600A	20.177,96	49.650,10	200.101,67	163.119,08
Rairiz de Veiga - P3206800I	72.868,14	-154.882,88	47.590,43	-7.167,84
Ramirás - P3206900G	103.847,82	145.793,80	307.942,97	176.160,79
Ribas de Sil - P2705200J	158.413,03	189.607,78	325.729,14	320.720,33
Ribeira de Piñín - P2705300H	233.780,70	151.631,93	97.987,45	77.385,10
Riós - P3207200A	402.477,17	189.703,13	99.367,15	60.424,44
Riotorto - P2705400F	35.292,43	-94.878,23	69.837,36	143.632,48
Rodeiro - P3604700I	91.896,17	97.477,87	-76.505,92	77.644,09
Rois - P1507500E	-82.594,60	215.369,94	156.011,54	89.305,13
Rubiá - P3207400G	7.480,10	151.774,00	236.509,46	205.034,68
Samos - P2705500C	104.417,01	-121.330,19	184.133,49	142.971,21
San Amaro - P3207500D	99.734,67	-354.094,23	41.729,70	49.330,88
San Cibrao das Viñas - P3207600B	777.447,10	1.492.832,15	1.665.034,49	2.046.362,48
San Cristovo de Cea - P3207700J	-58.064,82	-301.351,15	260.450,37	238.618,90
San Sadurniño - P1507700A	-47.651,72	397.138,98	311.148,40	184.419,18
San Xoán de Río - P3207100C	99.496,24	30.535,68	92.036,13	202.625,69
Sandiás - P3207800H	-43.530,29	151.021,38	169.861,54	107.311,26

ENTIDAD	AHORRO BRUTO			
	2011	2012	2013	2014
Santiso - P1508000E	30.669,69	-139.431,37	212.994,83	61.687,08
Sarreus - P3207900F	-258.039,16	-114.377,40	-106.642,26	-20.176,99
Sober - P2705900E	113.206,38	230.141,50	441.990,64	341.816,90
Sobrado - P1508100C	112.998,06	136.719,64	358.146,53	452.983,48
Taboada - P2706000C	211.072,38	-115.554,96	219.625,10	154.135,52
Taboadela - P3208000D	193.192,40	298.112,45	285.028,59	270.862,67
Toén - P3208200J	248.541,14	237.729,82	371.384,19	255.308,83
Toques - P1508400G	209.942,48	118.900,23	93.667,60	88.337,90
Tordoia - P1508500D	-23.444,28	339.765,51	195.987,41	349.969,35
Touro - P1508600B	57.211,31	249.640,43	244.344,84	371.203,88
Trabada - P2706100A	-103.115,87	-38.956,03	144.269,02	79.474,52
Trasmiras - P3208300H	-133.688,81	-59.043,73	178.716,68	132.540,18
Trazo - P1508700J	25.274,34	280.598,74	373.044,30	250.766,34
Triacastela - P2706200I	-26.826,74	-82.245,68	-106.969,46	-32.355,82
Val do Dubra - P1508900F	72.822,20	294.017,91	529.741,81	222.156,78
Verea - P3208500C	237.717,14	34.687,21	123.362,00	147.491,00
Viana do Bolo - P3208700I	427.632,40	454.887,33	474.542,51	579.698,65
Vilamarín - P3208800G	25.247,74	120.694,40	333.447,09	202.677,76
Vilamartín de Valdeorras - P3208900E	353.100,32	154.941,41	131.831,78	127.103,67
Vilar de Barrio - P3209000C	33.832,07	35.308,10	125.970,85	145.850,63
Vilar de Santos - P3209100A	78.594,39	74.489,02	137.223,56	93.886,12
Vilardevós - P3209200I	91.305,58	71.119,57	143.019,39	179.680,26
Vilariño de Conso - P3209300G	650.661,35	746.783,06	728.870,52	805.538,02
Vilarmayor - P1509200J	-19.932,61	59.347,58	66.135,91	14.960,21
Vilasantar - P1509100B	-141.360,36	39.306,93	6.559,23	-44.002,74
Xermade - P2702100E	24.188,52	98.682,67	98.950,07	176.623,76
Xove - P2702500F	677.203,63	1.141.710,69	1.846.890,64	1.813.896,54
Xunqueira de Ambía - P3203700D	64.837,08	-331.511,55	265.098,19	54.162,37
Xunqueira de Espadañedo - P3203800B	39.838,40	-412.355,40	108.572,64	201.352,22
Zas - P1509400F	0,00	0,00	719.574,72	900.130,44



### Anexo 19 Saldo Presupuestario no financiero. Ayuntamientos de menos de 5.000 habitantes.

ENTIDAD	SALDO PRESUPUESTARIO NO FINANCIERO			
	2011	2012	2013	2014
A Arnoia - P3200400D	125.916,76	53.051,14	24.150,96	335.756,74
A Baña - P1500700H	-65.233,60	67.440,67	-154.816,19	108.568,48
A Bola - P3201500J	-238.654,50	-205.732,21	56.571,71	-55.276,02
A Capela - P1501800E	-17.852,44	104.072,38	96.510,61	39.943,19
A Fonsagrada - P2701800A	589.221,67	-1.192.185,99	178.216,90	13.352,52
A Gudiña - P3203500H	56.235,36	-558.677,83	38.880,68	74.136,49
A Illa de Arousa - P8600004I	0,00	556.138,37	0,00	0,00
A Lama - P3602500E	-265.468,08	144.736,24	78.874,80	447.988,51
A Merca - P3204800A	165.510,33	-67.045,08	88.659,11	91.362,15
A Mezquita - P3204900I	-83.998,57	-462.297,33	98.504,28	148.981,86
A Pastoriza - P2704400G	-62.174,99	-143.743,44	38.872,99	280.985,73
A Peroxa - P3206000F	144.320,28	115.399,39	115.690,38	155.781,80
A Pobra de Trives - P3206400H	250.099,00	-47.839,12	347.433,20	289.722,27
A Pobra do Brollón - P2704700J	-557.998,91	32.052,63	278.666,86	242.832,07
A Pontenova - P2704800H	-154.466,30	232.861,63	21.366,64	565.565,98
A Rúa - P3207300I	-147.100,92	95.921,52	342.706,53	160.650,83
A Teixeira - P3208100B	13.912,80	72.566,80	102.504,05	90.028,45
A Veiga - P3208400F	-84.699,29	100.064,74	61.780,96	-172.079,79
Abadín - P2700100G	165.513,60	-51.625,27	-10.364,04	422.052,36
Agolada - P3602000F	-37.460,74	-308.755,36	112.834,87	171.514,77
Alfoz - P2700200E	-30.937,97	2.279,20	111.425,00	61.265,82
Amoeiro - P3200300F	-13.962,30	175.697,68	174.745,52	166.010,87
Antas de Ulla - P2700300C	-120.370,08	-849.095,60	-177.279,82	-191.868,64
Aranga - P1500300G	19.160,30	-135.423,82	267.350,60	11.748,22
Arbo - P3600100F	87.948,02	-55.066,83	305.319,02	321.317,57
As Neves - P3603400G	53.377,53	142.157,47	236.452,25	56.827,58
As Nogais - P2703700A	61.291,14	-34.687,18	10.399,17	34.344,40
As Somozas - P1508200A	545.381,78	-2.874,33	672.746,84	4.616,09
Avión - P3200500A	-286.701,89	-383.908,92	178.901,03	73.508,34
Baleira - P2700400A	146.381,12	242.833,62	124.256,39	55.486,44
Baltar - P3200600I	-60.507,05	-8.631,71	29.795,84	57.244,78
Bande - P3200700G	-218.558,07	-9.537,02	101.326,26	84.661,09
Baños de Molgas - P3200800E	21.844,20	54.847,32	156.776,33	157.466,24

ENTIDAD	SALDO PRESUPUESTARIO NO FINANCIERO			
	2011	2012	2013	2014
Baralla - P2703600C	-14.476,32	35,80	351.583,27	305.663,04
Barreiros - P2700500H	-419.610,92	-1.711.393,46	209.628,86	467.010,53
Barro - P3600200D	85.324,62	105.849,88	390.073,76	403.211,93
Bede - P3201100I	-40.761,03	-14.742,17	-3.312,11	52.923,91
Beariz - P3201200G	30.050,06	-19.464,75	120.464,84	62.238,96
Becerreá - P2700600F	335.889,88	132.211,87	293.002,60	335.990,32
Begonte - P2700700D	-315.367,95	22.152,98	114.672,56	8.221,63
Boborás - P3201400C	60.135,09	64.000,56	362.120,45	284.677,05
Boimorto - P1501000B	-28.503,07	165.077,65	77.581,89	-33.209,93
Boqueixón - P1501200H	137.051,19	60.470,93	327.254,04	420.057,64
Bóveda - P2700800B	23.058,74	-29.270,78	89.218,59	118.292,18
Cabana de Bergantiños - P1501400D	-231.804,46	-413.388,85	432.947,51	-2.568,88
Cabanas - P1501500A	124.669,46	10.249,40	56.600,03	389.256,81
Calvos de Randín - P3201700F	-131.459,64	-4.482,75	-6.269,87	51.932,26
Campo Lameiro - P3600700C	-151.354,20	162.226,53	184.403,22	193.020,39
Carballeda de Avia - P3201900B	6.292,77	-110.739,31	97.276,37	97.150,28
Carballeda de Valdeorras - P3201800D	149.731,78	129.620,49	231.678,66	179.314,06
Carballedo - P2700900J	35.846,91	-247.939,89	356.767,73	594.561,51
Cariño - P1509500C	-125.151,98	-1.050.557,71	633.481,35	226.990,32
Carnota - P1502000A	152.949,00	-506.704,36	289.898,93	438.880,17
Cartelle - P3202100H	-162.569,75	140.638,76	441.600,45	239.462,64
Castrelo de Miño - P3202300D	-448.705,73	-295.991,35	-243.868,77	44.180,29
Castrelo do Val - P3202200F	37.723,12	44.343,86	80.139,14	183.656,13
Castro Caldeas - P3202400B	59.006,38	62.108,64	126.747,67	166.079,93
Castroverde - P2701100F	-75.351,54	102.967,14	316.436,81	-60.473,16
Catoira - P3601000G	560.462,95	-1.992.154,05	-1.667.557,28	542.296,90
Cenlle - P3202600G	-20.015,87	-30.327,59	32.180,94	68.944,52
Cerdedo - P3601100E	61.512,13	301.353,64	199.268,10	121.459,12
Cerdido - P1502500J	2.588,47	57.149,25	62.023,00	-41.705,54
Cervantes - P2701200D	78.724,75	38.145,17	162.206,73	152.532,73
Cervo - P2701300B	436.907,06	186.345,71	1.303.517,45	669.815,08
Cesuras - P1502600H	-21.443,16	192.145,94	98.036,25	0,00
Chandrexa de Queixa - P3203000I	70.831,78	163.615,74	137.858,59	61.750,62
Coirós - P1502700F	39.496,25	39.695,38	143.325,10	49.985,62
Coles - P3202700E	123.747,45	492.613,89	470.244,00	-217.770,64

ENTIDAD	SALDO PRESUPUESTARIO NO FINANCIERO			
	2011	2012	2013	2014
Corcubión - P1502800D	134.102,25	62.061,62	168.251,30	30.809,46
Cortegada - P3202800C	74.703,27	26.496,14	78.196,72	141.526,96
Cospeito - P2701500G	0,00	0,00	264.395,36	345.187,10
Cotobade - P3601200C	-338.499,91	209.608,34	25.053,94	128.779,34
Covelo - P3601300A	125.499,17	79.344,93	494.562,45	622.516,11
Crecente - P3601400I	53.860,79	209.658,30	-122.784,84	31.868,49
Cualedro - P3202900A	-68.010,68	51.721,09	80.665,42	92.231,17
Cuntis - P3601500F	0,00	-168.626,09	475.705,13	54.476,68
Curtis - P1503200F	-291.415,90	711.193,83	549.219,27	254.960,63
Dodro - P1503300D	-147.834,42	44.488,05	-38.980,47	55.008,23
Dozón - P3601600D	-71.034,59	-158.161,45	21.949,56	114.744,56
Dumbria - P1503400B	440.173,79	986.743,08	241.550,58	-583.617,20
Entrimo - P3203100G	-31.635,09	-81.061,76	131.148,08	49.962,77
Esgos - P3203200E	18.123,07	-195.368,57	49.184,63	83.028,99
Fisterra - P1503800C	62.194,06	49.105,04	355.601,49	595.288,96
Folgoso do Courel - P2701700C	-393.371,74	5.330,97	60.276,44	48.977,67
Forcarei - P3601800J	-116.798,00	-47.010,83	811.473,78	240.246,34
Fornelos de Montes - P3601900H	-89.445,86	286.144,16	-44.884,65	22.295,25
Frades - P1503900A	-210.298,91	80.953,54	223.799,19	50.392,69
Friol - P2702000G	56.663,39	-90.585,11	88.162,79	64.556,05
Gomesende - P3203400A	-6.461,23	9.119,19	-26.562,58	9.021,00
Guntín - P2702300A	149.665,19	57.731,31	-33.158,89	81.137,80
Irixoa - P1504000I	-161.981,49	165.958,23	78.087,79	77.948,68
Láncara - P2702600D	-190.165,47	405.635,31	4.380,69	214.633,46
Larouco - P3203900J	25.833,75	-27.754,16	-26.510,22	33.576,55
Laxe - P1504100G	315.296,68	-104.495,90	464.509,48	184.733,01
Laza - P3204000H	34.368,47	24.812,96	45.249,63	116.580,51
Leyro - P3204100F	-185.852,76	17.230,49	99.876,36	62.303,75
Lobeira - P3204200D	-289,95	51.417,76	-26.195,60	-30.790,03
Lobios - P3204300B	29.479,75	-82.137,27	511.899,24	84.992,14
Lourenzá - P2702700B	-203.328,43	47.881,42	135.638,81	160.428,61
Lousame - P1504300C	-120.831,42	72.080,35	114.133,86	227.924,41
Maceda - P3204400J	-237.067,56	157.104,06	487.594,91	144.700,44
Manon - P1504500H	-94.740,39	79.943,86	81.142,40	95.356,51
Manzaneda - P3204500G	-248.791,28	-187.897,20	-62.445,53	-6.327,37

ENTIDAD	SALDO PRESUPUESTARIO NO FINANCIERO			
	2011	2012	2013	2014
Maside - P3204600E	45.833,57	-13.065,29	401.780,86	140.801,62
Mazaricos - P1504600F	42.596,72	19.093,15	310.151,07	152.239,99
Meira - P2702900H	38.026,31	-150.728,82	-148.845,91	40.368,08
Meis - P3602800I	-499.727,33	140.633,16	0,00	0,00
Melón - P3204700C	-374.045,39	-9.341,66	227.775,74	177.899,66
Mesía - P1504800B	228.099,02	-42.319,14	326.164,89	51.753,78
Moeche - P1505000H	-38.590,11	49.124,00	87.212,78	36.055,80
Mondariz - P3603000E	0,00	159.754,49	85.934,65	328.815,04
Mondariz-Balneario - P3603100C	76.687,09	145.369,51	173.626,68	99.861,37
Mondoñedo - P2703000F	-364.886,68	-569.717,32	604.831,95	659.914,28
Monfero - P1505100F	-228.081,00	40.642,86	84.079,13	-25.903,76
Montederramo - P3205000G	5.066,53	49.718,18	96.190,25	103.443,58
Monterrei - P3205100E	-1.108,69	-7.524,00	122.350,99	72.467,64
Monterroso - P2703200B	-141.005,24	265.643,70	187.980,33	124.061,54
Moraña - P3603200A	760,71	25.613,53	54.625,45	256.600,87
Muiños - P3205200C	-139.234,14	-201.696,25	101.701,99	125.480,95
Muras - P2703300J	-215.702,45	-67.444,43	55.786,06	144.514,73
Navia de Suarna - P2703400H	23.628,41	71.591,79	106.495,71	114.214,98
Negueira de Muíñiz - P2703500E	87.993,75	99.488,80	-25.740,39	7.186,06
Nogueira de Ramuín - P3205300A	-68.207,01	-1.275.103,21	-389.654,67	-502.456,88
O Bolo - P3201600H	-51.487,79	142.011,99	99.370,85	-52.356,19
O Corgo - P2701400J	-32.505,77	91.979,82	464.824,36	159.848,92
O Incio - P2702400I	3.555,14	-27.238,71	32.272,16	34.672,40
O Irixo - P3203600F	41.777,62	-79.863,77	101.976,99	264.546,89
O Páramo - P2704300I	2.928,49	23.151,90	267.377,46	145.819,68
O Pino - P1506700B	-366.298,32	189.573,75	348.477,42	389.056,57
O Saviñao - P2705800G	130.451,78	-371.828,09	500.912,12	338.989,69
O Valadouro - P2706300G	160.096,21	141.073,82	234.279,19	133.052,48
O Vicedo - P2706400E	203.856,05	193.008,55	408.446,97	299.736,76
Oia - P3603600B	353.577,55	-109.497,04	212.401,34	287.721,91
Oímbra - P3205400I	37.807,43	152.601,47	198.709,53	-26.367,51
Os Blancos - P3201300E	-71.219,74	35.044,61	30.905,81	-58.040,31
Ouroi - P2703800I	-87.340,98	834.192,17	285.516,74	351.345,75
Oza dos Ríos - P1506400I	-179.383,33	25.232,31	137.897,38	0,00
Paderne - P1506500F	-334.778,71	40.508,50	416.653,28	320.200,58

ENTIDAD	SALDO PRESUPUESTARIO NO FINANCIERO			
	2011	2012	2013	2014
Paderne de Allariz - P3205600D	25.883,82	213.360,69	64.559,96	76.952,08
Padrenda - P3205700B	328.070,16	84.267,10	204.663,09	208.184,47
Palas de Rei - P2704000E	-5.720,36	-455.108,22	920.678,19	-28.502,59
Pantón - P2704100C	-782,58	-87.009,86	129.308,24	163.334,65
Parada de Sil - P3205800J	-39.739,95	-22.226,35	38.058,56	44.046,89
Paradela - P2704200A	134.825,13	-47.699,68	59.031,38	96.757,21
Pazos de Borbén - P3603700J	-156.651,80	37.088,83	191.098,23	2.239,66
Pedrafita do Cebreiro - P2704500D	128.205,84	131.804,87	61.543,80	-2.315,36
Petín - P3206100D	5.505,87	-4.035,08	106.846,71	130.013,25
Piñor - P3206200B	-119.402,45	-315.808,58	-189.680,70	47.548,72
Pol - P2704600B	-25.060,93	-593.564,69	119.802,99	175.067,71
Pontecesures - P3604400F	-4.836,28	-105.398,84	129.604,41	76.639,98
Pontedeva - P3206500E	27.299,15	18.636,05	1.327,90	73.182,96
Porqueira - P3206300J	-149.181,00	-660.463,12	126.572,17	-213.065,42
Portas - P3604000D	177.222,97	-12.444,50	157.028,25	131.102,48
Portomarín - P2704900F	37.357,68	103.965,09	23.417,61	334.032,38
Punxín - P3206600C	-24.283,20	88.738,56	-63.863,67	-18.628,65
Quintela de Leirado - P3206700A	94.047,19	64.287,21	64.423,50	147.709,25
Quiroga - P2705000D	230.443,85	138.483,47	410.561,96	194.735,09
Rábade - P2705600A	-59.814,33	32.539,18	176.012,66	110.546,89
Rairiz de Veiga - P3206800I	-186.922,65	-194.779,42	-10.744,88	-20.868,58
Ramirás - P3206900G	24.955,87	92.566,23	214.216,35	662,88
Ribas de Sil - P2705200J	80.659,98	164.850,45	153.589,55	295.363,64
Ribeira de Piquín - P2705300H	144.235,43	69.004,80	70.334,58	2.588,34
Riós - P3207200A	50.095,02	9.160,02	27.110,43	-20.196,66
Riotorto - P2705400F	-198.270,92	-352.719,43	58.034,94	68.345,19
Rodeiro - P3604700I	16.302,69	87.014,41	-91.803,60	293.294,95
Roís - P1507500E	-479.377,52	169.769,46	152.199,03	-149.022,83
Rubiá - P3207400G	-42.236,56	50.795,30	226.486,65	106.421,24
Samos - P2705500C	-209.065,10	-131.584,01	182.977,21	109.410,02
San Amaro - P3207500D	52.781,86	-415.271,84	20.093,70	34.800,97
San Cibrao das Viñas - P3207600B	-193.284,45	599.163,10	744.110,05	976.779,92
San Cristovo de Cea - P3207700J	-58.961,97	-566.327,83	188.783,86	152.006,03
San Sadurniño - P1507700A	-230.978,25	402.204,96	62.746,14	-88.077,33
San Xoán de Río - P3207100C	44.645,17	-8.748,95	102.161,82	148.015,25

ENTIDAD	SALDO PRESUPUESTARIO NO FINANCIERO			
	2011	2012	2013	2014
Sandiás - P3207800H	-158.983,91	140.848,18	16.044,04	123.544,52
Santiso - P1508000E	-83.232,13	-158.793,26	137.601,71	89.578,35
Sarreus - P3207900F	-2.773,94	-3.963,13	72.574,18	55.368,86
Sober - P2705900E	-5.000,78	96.837,68	10.989,23	-2.705,94
Sobrado - P1508100C	54.718,75	129.817,25	291.919,53	249.040,83
Taboada - P2706000C	5.672,95	-192.098,12	213.540,75	52.234,20
Taboadela - P3208000D	54.063,01	245.595,60	220.968,64	197.229,01
Toén - P3208200J	199.763,10	170.157,79	103.236,22	-59.373,23
Toques - P1508400G	41.389,01	112.946,69	-49.344,52	-20.386,65
Tordoia - P1508500D	-499.678,39	235.253,05	116.191,47	269.240,98
Touro - P1508600B	-11.679,85	100.995,83	207.757,45	88.824,29
Trabada - P2706100A	-136.395,29	-66.984,19	-26.105,31	-40.445,87
Trasmiras - P3208300H	-288.487,90	-67.554,89	104.800,51	75.048,11
Trazo - P1508700J	-33.761,76	-98.271,87	87.854,78	218.149,89
Triacastela - P2706200I	-34.426,53	-18.476,71	-45.590,09	-1.576,70
Val do Dubra - P1508900F	-203.048,13	-111.385,92	449.759,83	209.464,86
Verea - P3208500C	170.436,76	6.045,19	83.911,61	136.648,92
Viana do Bolo - P3208700I	247.595,64	399.659,16	394.534,15	454.143,36
Vilamarín - P3208800G	33.224,36	164.480,25	366.145,04	201.969,64
Vilamartín de Valdeorras - P3208900E	321.169,66	84.279,28	19.012,15	48.691,12
Vilar de Barrio - P3209000C	9.620,39	4.965,53	85.610,14	117.666,86
Vilar de Santos - P3209100A	-21.684,73	121.593,99	75.490,02	25.988,26
Vilardevós - P3209200I	-29.839,86	108.855,30	-126.073,17	156.289,90
Vilariño de Conso - P3209300G	356.281,54	519.098,91	541.068,62	549.766,93
Vilarmayor - P1509200J	-5.962,61	137.017,29	97.551,61	5.211,10
Vilasantar - P1509100B	-229.363,56	30.301,60	-73.417,96	-324.941,03
Xermade - P2702100E	21.504,35	40.942,15	-8.586,08	103.041,29
Xove - P2702500F	-254.529,77	572.051,32	1.091.367,91	1.082.452,11
Xunqueira de Ambía - P3203700D	-45.465,23	-317.765,39	241.587,23	54.162,37
Xunqueira de Espadañedo - P3203800B	64.829,26	-466.505,19	129.583,98	201.352,22
Zas - P1509400F	0,00	0,00	321.544,28	691.509,69

## Anexo 20 Variación del endeudamiento. Ayuntamientos de menos de 5.000 habitantes.

ENTIDAD	VARIACIÓN ENDEUDAMIENTO			
	2011	2012	2013	2014
A Arnoia - P3200400D	-22.686,29	-19.510,82	-20.000,00	-15.358,14
A Baña - P1500700H	-1.682,85	125.041,84	-849,67	-46.237,23
A Bola - P3201500J	23.995,27	832.853,74	-58.151,39	-45.518,93
A Capela - P1501800E	-14.232,91	-91.818,45	0,00	0,00
A Fonsagrada - P2701800A	0,00	364.270,52	0,00	-27.154,01
A Gudiña - P3203500H	-5.843,05	568.476,69	-7.898,36	-44.560,99
A Illa de Arousa - P8600004I	0,00	-142.787,65	0,00	0,00
A Lama - P3602500E	-12.659,28	247.011,76	-48.072,85	-87.762,72
A Merca - P3204800A	0,00	0,00	0,00	0,00
A Mezquita - P3204900I	304.299,99	390.679,78	-61.031,03	-28.260,43
A Pastoriza - P2704400G	272.926,57	104.909,66	-67.290,62	-76.440,96
A Peroxa - P3206000F	-37.372,89	-46.414,41	-76.044,20	-63.479,78
A Pobra de Trives - P3206400H	-30.000,00	119.079,42	-32.317,79	-42.317,94
A Pobra do Brollón - P2704700J	-14.737,07	32.061,42	-78.141,83	-78.025,52
A Pontenova - P2704800H	-35.805,76	-151.054,91	-33.608,80	-30.262,99
A Rúa - P3207300I	-98.049,24	824.218,80	-98.049,24	-155.690,98
A Teixeira - P3208100B	0,00	0,00	0,00	0,00
A Veiga - P3208400F	-14.868,15	-14.868,16	-14.868,15	0,00
Abadín - P2700100G	-15.642,53	-26.535,94	0,00	0,00
Agolada - P3602000F	35.136,94	1.110.933,33	-280.027,06	-105.449,73
Alfoz - P2700200E	83.027,98	64.027,04	-23.633,59	-27.939,86
Amoeiro - P3200300F	-18.483,99	-21.045,75	-11.123,28	-9.612,30
Antas de Ulla - P2700300C	-16.107,12	933.085,69	-4.687,28	142.069,99
Aranga - P1500300G	0,00	0,00	0,00	0,00
Arbo - P3600100F	-54.839,88	288.006,89	-26.264,88	-26.264,88
As Neves - P3603400G	-47.046,25	-32.191,05	-32.191,05	-8.160,75
As Nogais - P2703700A	-33.327,78	-33.678,32	-34.039,48	-23.524,61
As Somozas - P1508200A	-115.579,24	-115.579,24	-664.580,77	0,00
Avión - P3200500A	-115.584,66	464.067,72	-174.209,55	-131.136,80
Baleira - P2700400A	-5.333,32	-5.333,32	-5.333,32	-58.666,72
Baltar - P3200600I	72.280,04	121.077,73	-27.382,55	-36.346,11
Bande - P3200700G	94.813,82	118.584,68	-27.235,41	-38.530,49
Baños de Molgas - P3200800E	-11.486,09	213.147,59	0,00	-13.883,12

ENTIDAD	VARIACIÓN ENDEUDAMIENTO			
	2011	2012	2013	2014
Baralla - P2703600C	-20.368,60	243.471,88	-273.678,86	-7.080,30
Barreiros - P2700500H	0,00	2.571.262,74	-1.191,00	-2.833,68
Barro - P3600200D	-34.558,20	1.023.174,29	-43.558,20	-116.240,02
Beade - P3201100I	0,00	0,00	0,00	0,00
Beariz - P3201200G	0,00	150.084,95	3.108,32	-14.753,86
Becerreá - P2700600F	-232.064,81	0,00	0,00	0,00
Begonte - P2700700D	-30.125,67	-25.990,81	-31.199,35	-31.841,20
Boborás - P3201400C	-58.284,92	129.662,19	-63.347,92	-253.342,00
Boimorto - P1501000B	0,00	0,00	0,00	0,00
Boqueixón - P1501200H	-133.026,58	-55.555,56	-55.555,56	-211.983,37
Bóveda - P2700800B	-25.621,94	-4.924,83	-2.216,36	-2.216,36
Cabana de Bergantiños - P1501400D	-80.329,61	-45.050,00	-45.050,00	-315.350,00
Cabanas - P1501500A	-28.892,94	241.292,29	-5.669,08	-11.052,40
Calvos de Randín - P3201700F	-28.004,61	218.382,67	-17.484,43	-29.397,62
Campo Lameiro - P3600700C	122.202,55	-19.978,13	-69.999,43	-109.975,69
Carballeda de Avia - P3201900B	5.303,85	180.365,11	-58.801,47	-76.324,37
Carballeda de Valdeorras - P3201800D	-13.899,63	-10.231,21	-11.161,32	-11.161,32
Carballedo - P2700900J	-29.831,40	-31.718,78	112.702,55	-33.718,65
Cariño - P1509500C	-109.054,76	1.528.488,49	-147.304,26	-335.419,02
Carnota - P1502000A	30.131,73	1.113.279,89	-128.167,35	-128.926,60
Cartelle - P3202100H	67.901,90	226.753,08	-33.715,74	-59.227,07
Castrelo de Miño - P3202300D	0,00	394.429,63	0,00	0,00
Castrelo do Val - P3202200F	-27.422,72	-31.949,91	-33.462,45	-55.287,61
Castro Caldelas - P3202400B	-44.112,54	368.817,96	-46.124,48	-72.257,07
Castroverde - P2701100F	-46.783,37	-22.593,77	-23.265,15	-43.957,71
Catoira - P3601000G	-85.019,54	2.380.491,50	1.480.662,43	-135.133,03
Cenlle - P3202600G	22.292,93	-45.846,55	-7.734,98	-8.438,16
Cerdedo - P3601100E	42.360,45	175.437,23	-68.191,56	-85.380,46
Cerdido - P1502500J	0,00	0,00	0,00	0,00
Cervantes - P2701200D	0,00	0,00	0,00	0,00
Cervo - P2701300B	-278.223,24	219.460,83	-819.135,00	-586.620,60
Cesuras - P1502600H	0,00	0,00	0,00	0,00
Chandrea de Queixa - P3203000I	-22.284,76	-14.675,40	-12.826,16	0,00
Coirós - P1502700F	0,00	0,00	0,00	0,00
Coles - P3202700E	-51.239,20	-89.668,62	0,00	0,00



ENTIDAD	VARIACIÓN ENDEUDAMIENTO			
	2011	2012	2013	2014
Corcubión - P1502800D	-13.741,94	15.935,41	-14.235,23	-16.942,55
Cortegada - P3202800C	-34.142,97	-36.184,97	-33.158,30	-38.548,56
Cospeito - P2701500G	0,00	0,00	-161.872,14	-169.103,53
Cotobade - P3601200C	0,00	0,00	0,00	0,00
Covelo - P3601300A	-73.376,29	636.596,35	-399.357,69	-408.032,72
Crecente - P3601400I	-2.690,72	128.391,78	-2.858,24	-11.068,09
Cualedro - P3202900A	34.251,05	-38.631,71	-44.521,33	-54.000,00
Cuntis - P3601500F	0,00	-18.212,13	0,00	-4.930,80
Curtis - P1503200F	292.457,47	-48.162,31	-40.650,37	-586.921,49
Dodro - P1503300D	-9.931,12	488.656,70	-9.931,12	-9.931,12
Dozón - P3601600D	-20.621,20	168.765,12	-14.724,13	-23.517,07
Dumbria - P1503400B	0,00	0,00	0,00	0,00
Entrimo - P3203100G	-20.133,60	123.345,68	-16.513,78	-28.622,61
Esgos - P3203200E	-15.101,19	-19.661,35	8.033,07	-27.217,58
Fisterra - P1503800C	-52.390,25	-6.126,54	-198.920,07	-204.147,80
Folgoso do Courel - P2701700C	-7.071,98	-7.244,16	-7.420,54	-7.601,20
Forcarei - P3601800J	-82.913,28	124.382,89	-495.100,46	-260.469,88
Fornelos de Montes - P3601900H	-371,93	-261,48	-303.051,18	-607,81
Frades - P1503900A	-39.107,41	144.834,46	-17.672,36	-124.435,87
Friol - P2702000G	-37.197,87	-13.684,19	-39.025,88	0,00
Gomesende - P3203400A	-7.847,55	82.617,58	-8.934,81	-8.649,99
Guntín - P2702300A	-29.090,75	-32.640,50	-19.781,86	0,00
Irixoa - P1504000I	0,00	0,00	0,00	0,00
Láncara - P2702600D	0,00	91.720,77	-11.047,38	-17.726,34
Larouco - P3203900J	-9.730,63	104.747,62	-13.954,28	-10.412,19
Laxe - P1504100G	-107.605,88	839.521,10	-263.753,02	-284.096,77
Laza - P3204000H	-558,86	-40.857,23	-34.962,28	-31.127,95
Leyro - P3204100F	-15.609,78	-24.518,51	-10.490,88	-23.027,91
Lobeira - P3204200D	-6.594,21	-3.962,47	0,00	0,00
Lobios - P3204300B	-30.499,75	110.589,87	-122.402,14	-60.700,19
Lourenzá - P2702700B	67.840,16	262.542,86	-45.304,99	-64.134,04
Lousame - P1504300C	-14.972,47	198.247,32	-270.514,69	-153.362,16
Maceda - P3204400J	10.027,28	632.123,01	-34.392,64	-101.323,51
Manon - P1504500H	0,00	0,00	0,00	0,00
Manzaneda - P3204500G	-16.066,09	0,00	0,00	0,00

ENTIDAD	VARIACIÓN ENDEUDAMIENTO			
	2011	2012	2013	2014
Maside - P3204600E	-11.167,70	551.275,02	-11.604,87	-99.842,07
Mazaricos - P1504600F	-121.653,03	-186.000,00	-152.282,36	-77.799,37
Meira - P2702900H	-56.828,42	371.379,64	-57.994,62	-58.470,69
Meis - P3602800I	-133.560,84	689.535,50	0,00	0,00
Melón - P3204700C	0,00	108.259,08	-108.259,08	-8.330,81
Mesía - P1504800B	-36.167,94	-16.867,44	-16.867,44	-185.541,81
Moeche - P1505000H	-31.543,27	-14.221,64	-14.755,76	-15.319,62
Mondariz - P3603000E	0,00	-85.314,10	-126.375,55	-130.429,11
Mondariz-Balneario - P3603100C	-12.146,52	-12.146,52	-12.146,52	-12.146,52
Mondoñedo - P2703000F	-4.581,37	1.329.542,94	-85.239,59	-222.233,93
Monfero - P1505100F	-44.897,99	-27.237,21	-24.075,18	-24.490,67
Montederramo - P3205000G	22.124,64	236.044,06	0,00	-52.249,29
Monterrei - P3205100E	-17.834,92	70.592,72	-76.046,07	-53.965,49
Monterroso - P2703200B	-121.972,48	-80.881,82	-159.906,81	-67.568,82
Moraña - P3603200A	-61.254,95	-73.832,17	-66.901,94	-125.109,81
Muíños - P3205200C	25.256,69	341.282,16	-38.166,75	-59.580,83
Muras - P2703300J	-9.000,01	-9.000,00	-9.000,00	-9.000,00
Navia de Suarna - P2703400H	-7.302,28	0,00	0,00	0,00
Negueira de Muíñiz - P2703500E	-8.926,30	-5.409,62	0,00	0,00
Nogueira de Ramuín - P3205300A	54.950,61	1.294.341,94	800.776,35	-72.100,75
O Bolo - P3201600H	-15.867,29	-9.892,44	-8.058,17	-8.801,72
O Corgo - P2701400J	0,00	0,00	0,00	0,00
O Incio - P2702400I	-28.713,78	-28.516,40	-31.669,75	-33.835,66
O Irixo - P3203600F	30.161,74	-26.421,93	-25.005,19	-60.383,89
O Páramo - P2704300I	-18.554,00	100.538,72	-227.115,07	-139.954,31
O Pino - P1506700B	0,00	0,00	0,00	0,00
O Saviñao - P2705800G	-54.462,69	452.101,13	-43.423,56	-205.777,24
O Valadouro - P2706300G	-54.537,16	-89.598,81	-141.235,80	0,00
O Vicedo - P2706400E	-57.654,07	-32.999,76	-196.822,39	0,00
Oia - P3603600B	-41.816,30	107.309,03	-118.275,56	-114.877,40
Oímbra - P3205400I	-33.696,77	-28.350,20	-56.040,28	-54.747,95
Os Blancos - P3201300E	-1.596,48	-1.696,59	-11.276,85	-24.248,10
Ouroi - P2703800I	-55.022,02	291.578,88	-530.987,11	0,00
Oza dos Ríos - P1506400I	-24.978,17	-25.128,48	-25.718,05	0,00
Paderne - P1506500F	-22.009,51	122.196,72	-181.805,87	-107.311,14

ENTIDAD	VARIACIÓN ENDEUDAMIENTO			
	2011	2012	2013	2014
Paderne de Allariz - P3205600D	0,00	-8.837,04	-3.389,04	-6.113,04
Padrenda - P3205700B	-103.264,05	57.637,01	-88.026,03	-104.758,18
Palas de Rei - P2704000E	-109.505,85	609.040,26	-32.035,83	-30.142,17
Pantón - P2704100C	-78.132,18	-47.690,41	-49.249,29	-40.831,90
Parada de Sil - P3205800J	0,00	0,00	0,00	0,00
Paradela - P2704200A	-25.747,10	-26.022,76	-26.313,35	-49.951,63
Pazos de Borbén - P3603700J	-18.488,30	-34.599,95	-30.443,77	-20.823,19
Pedrafita do Cebreiro - P2704500D	0,00	0,00	0,00	0,00
Petín - P3206100D	-21.982,94	514.330,83	-25.789,88	-61.368,99
Piñor - P3206200B	-18.250,58	244.366,36	82.867,79	-46.772,99
Pol - P2704600B	64.643,70	415.224,91	-21.519,44	-40.211,56
Pontecesures - P3604400F	-12.836,88	-17.006,99	-18.553,08	-18.553,08
Pontedeva - P3206500E	-5.775,06	-6.933,24	-6.430,68	-6.527,67
Porqueira - P3206300J	-35.223,56	624.288,43	-41.197,77	-30.900,48
Portas - P3604000D	-24.158,63	494.256,17	-107.280,37	-156.527,11
Portomarín - P2704900F	-30.494,41	-23.324,78	-27.700,37	-48.222,27
Punxín - P3206600C	0,00	0,00	0,00	0,00
Quintela de Leirado - P3206700A	-6.639,48	72.754,04	-7.515,10	-12.729,61
Quiroga - P2705000D	-160.521,90	-75.366,31	-236.420,13	-151.308,49
Rábade - P2705600A	1.644,68	166.790,37	-55.316,64	-70.685,98
Rairiz de Veiga - P3206800I	33.696,44	551.264,27	-54.650,81	-38.067,57
Ramirás - P3206900G	-47.974,49	-46.338,41	-12.293,52	-57.640,01
Ribas de Sil - P2705200J	-52.564,67	-33.588,51	-34.492,82	-24.583,48
Ribeira de Piquín - P2705300H	0,00	0,00	0,00	0,00
Riós - P3207200A	-19.005,34	-7.902,75	-36.141,54	-34.647,83
Riotorto - P2705400F	139.916,52	387.488,24	-153.997,94	-59.587,05
Rodeiro - P3604700I	-19.354,96	-19.354,96	-51.734,20	0,00
Roís - P1507500E	-54.812,37	317.006,20	-13.703,09	0,00
Rubiá - P3207400G	-31.076,18	46.540,54	-52.785,99	-52.840,54
Samos - P2705500C	0,00	0,00	0,00	0,00
San Amaro - P3207500D	-24.798,22	450.508,72	0,00	-28.156,80
San Cibrao das Viñas - P3207600B	58.190,19	51.331,23	-77.239,87	-31.017,12
San Cristovo de Cea - P3207700J	140.772,44	439.761,61	-55.160,12	-107.426,89
San Sadurniño - P1507700A	-15.789,48	-248.684,19	0,00	0,00
San Xoán de Río - P3207100C	-19.247,83	130.575,13	-14.995,42	-24.190,47

ENTIDAD	VARIACIÓN ENDEUDAMIENTO			
	2011	2012	2013	2014
Sandiás - P3207800H	-22.195,07	-59.457,11	-49.552,54	-46.578,65
Santiso - P1508000E	0,00	-44.375,67	-17.291,59	-17.291,59
Sarreaus - P3207900F	-3.607,12	37.288,38	-66.628,94	-34.452,94
Sober - P2705900E	-47.433,93	103.788,44	-59.157,41	-65.325,26
Sobrado - P1508100C	-13.515,48	-47.504,79	-14.818,25	-14.866,45
Taboada - P2706000C	-59.323,54	893.853,10	-22.167,56	-76.882,05
Taboadela - P3208000D	-33.092,36	-38.000,00	-40.244,19	-50.930,54
Toén - P3208200J	-28.410,55	-25.222,46	-17.033,81	-69.242,80
Toques - P1508400G	-12.428,80	-6.695,86	-31.550,61	-13.463,62
Tordoia - P1508500D	92.026,25	1.202.416,23	-103.322,99	-189.469,81
Touro - P1508600B	0,00	0,00	0,00	0,00
Trabada - P2706100A	-15.823,79	-6.255,50	142.933,64	54.138,72
Trasmiras - P3208300H	8.539,90	121.505,38	-16.788,95	-24.985,89
Trazo - P1508700J	0,00	0,00	0,00	0,00
Triacastela - P2706200I	0,00	0,00	0,00	0,00
Val do Dubra - P1508900F	-85.366,64	358.112,88	-186.884,04	-216.986,59
Verea - P3208500C	28.763,07	47.449,86	-20.051,83	-7.194,57
Viana do Bolo - P3208700I	-21.074,12	-25.537,11	-12.752,16	-12.752,16
Vilamarín - P3208800G	0,00	0,00	-21.894,48	-21.894,48
Vilamartín de Valdeorras - P3208900E	-34.232,85	366.575,44	-25.743,79	-47.846,87
Vilar de Barrio - P3209000C	0,00	120.785,83	-120.785,83	0,00
Vilar de Santos - P3209100A	-5.046,35	-12.999,37	-12.639,71	0,00
Vilardevós - P3209200I	32.715,02	31.772,90	-17.795,88	-17.795,88
Vilariño de Conso - P3209300G	-60.341,99	-376.080,28	-215.249,67	0,00
Vilarmayor - P1509200J	0,00	0,00	0,00	0,00
Vilasantar - P1509100B	-8.572,03	-9.580,17	-8.982,47	-10.035,33
Xermade - P2702100E	-17.906,47	-9.645,60	-9.645,60	-9.645,60
Xove - P2702500F	0,00	0,00	0,00	0,00
Xunqueira de Ambía - P3203700D	-24.031,50	391.532,93	-26.913,44	-53.246,46
Xunqueira de Espadañedo - P3203800B	-970,37	553.311,26	-56.632,29	-36.678,99
Zas - P1509400F	0,00	0,00	0,00	0,00

**Anexo 21 Remanente de tesorería. Ayuntamientos de menos de 5.000 habitantes.**

ENTIDAD	RT2014	413 2014	RT CORREGIDO
A Arnoia - P3200400D	640.389,61	0,00	640.389,61
A Baña - P1500700H	300.289,01	20.255,97	280.033,04
A Bola - P3201500J	-15.648,98	0,00	-15.648,98
A Capela - P1501800E	256.739,71	0,00	256.739,71
A Fonsagrada - P2701800A	19.428,64	0,00	19.428,64
A Gudiña - P3203500H	283.703,45	0,00	283.703,45
A Illa de Arousa - P8600004I	0,00	0,00	0,00
A Lama - P3602500E	319.034,97	0,00	319.034,97
A Merca - P3204800A	947.515,79	0,00	947.515,79
A Mezquita - P3204900I	236.407,18	25.863,85	210.543,33
A Pastoriza - P2704400G	517.281,49	168.051,02	349.230,47
A Peroxa - P3206000F	546.685,24	0,00	546.685,24
A Pobra de Trives - P3206400H	199.428,80	225.991,12	-26.562,32
A Pobra do Brollón - P2704700J	144.423,44	0,00	144.423,44
A Pontenova - P2704800H	215.059,92	0,00	215.059,92
A Rúa - P3207300I	-272.860,16	0,00	-272.860,16
A Teixeira - P3208100B	635.006,38	0,00	635.006,38
A Veiga - P3208400F	91.475,74	0,00	91.475,74
Abadín - P2700100G	865.943,00	0,00	865.943,00
Agolada - P3602000F	354.217,83	0,00	354.217,83
Alfoz - P2700200E	229.155,06	0,00	229.155,06
Amoeiro - P3200300F	291.288,85	0,00	291.288,85
Antas de Ulla - P2700300C	241.455,16	0,00	241.455,16
Aranga - P1500300G	827.651,07	3.225,94	824.425,13
Arbo - P3600100F	-451.850,51	18.359,22	-470.209,73
As Neves - P3603400G	519.730,37	0,00	519.730,37
As Nogais - P2703700A	55.956,66	0,00	55.956,66
As Somozas - P1508200A	3.087.875,58	0,00	3.087.875,58
Avión - P3200500A	9.839,86	0,00	9.839,86
Baleira - P2700400A	620.367,55	0,00	620.367,55
Baltar - P3200600I	80.384,47	0,00	80.384,47
Bande - P3200700G	38.040,53	0,00	38.040,53
Baños de Molgas - P3200800E	163.134,43	38.466,16	124.668,27
Baralla - P2703600C	447.888,20	0,00	447.888,20
Barreiros - P2700500H	359.919,69	393.830,24	-33.910,55

ENTIDAD	RT2014	413 2014	RT CORREGIDO
Barro - P3600200D	809.809,43	0,00	809.809,43
Beade - P3201100I	98.609,60	0,00	98.609,60
Beariz - P3201200G	286.848,84	0,00	286.848,84
Becerreá - P2700600F	1.649.747,51	0,00	1.649.747,51
Begonte - P2700700D	222.673,92	0,00	222.673,92
Boborás - P3201400C	512.509,23	0,00	512.509,23
Boimorto - P1501000B	242.834,22	0,00	242.834,22
Boqueixón - P1501200H	677.235,29	0,00	677.235,29
Bóveda - P2700800B	710.287,30	0,00	710.287,30
Cabana de Bergantiños - P1501400D	118.434,99	7.375,42	111.059,57
Cabanas - P1501500A	691.867,90	0,00	691.867,90
Calvos de Randín - P3201700F	177.123,95	0,00	177.123,95
Campo Lameiro - P3600700C	1.137.430,37	0,00	1.137.430,37
Carballeda de Avia - P3201900B	41.603,80	0,00	41.603,80
Carballeda de Valdeorras - P3201800D	3.013.835,01	0,00	3.013.835,01
Carballedo - P2700900J	492.088,67	8.157,12	483.931,55
Cariño - P1509500C	585.021,37	103.694,56	481.326,81
Carnota - P1502000A	-49.719,34	112.934,39	-162.653,73
Cartelle - P3202100H	868.288,28	0,00	868.288,28
Castro de Miño - P3202300D	-227.938,45	0,00	-227.938,45
Castro do Val - P3202200F	161.034,70	0,00	161.034,70
Castro Caldeas - P3202400B	452.067,46	3.646,88	448.420,58
Castroverde - P2701100F	775.868,22	0,00	775.868,22
Catoira - P3601000G	438.394,27	251.535,86	186.858,41
Cenlle - P3202600G	248.087,96	0,00	248.087,96
Cerdedo - P3601100E	254.679,62	0,00	254.679,62
Cerdido - P1502500J	91.393,66	0,00	91.393,66
Cervantes - P2701200D	863.749,90	0,00	863.749,90
Cervo - P2701300B	1.505.026,29	0,00	1.505.026,29
Cesuras - P1502600H	0,00	0,00	0,00
Chandrea de Queixa - P3203000I	683.949,49	0,00	683.949,49
Coirós - P1502700F	1.020.152,37	0,00	1.020.152,37
Coles - P3202700E	756.707,94	0,00	756.707,94
Corcubión - P1502800D	154.242,05	0,00	154.242,05
Cortegada - P3202800C	70.955,49	0,00	70.955,49
Cospeito - P2701500G	64.729,65	422.456,10	-357.726,45

ENTIDAD	RT2014	413 2014	RT CORREGIDO
Cotobade - P3601200C	653.320,35	24.391,60	628.928,75
Covelo - P3601300A	418.217,09	0,00	418.217,09
Crecente - P3601400I	241.641,38	0,00	241.641,38
Cualedro - P3202900A	308.984,52	0,00	308.984,52
Cuntis - P3601500F	244.026,37	40.804,21	203.222,16
Curtis - P1503200F	457.061,71	0,00	457.061,71
Dodro - P1503300D	106.008,27	0,00	106.008,27
Dozón - P3601600D	217.630,67	0,00	217.630,67
Dumbría - P1503400B	238.373,06	0,00	238.373,06
Entrimo - P3203100G	122.304,12	0,00	122.304,12
Esgos - P3203200E	98.206,47	0,00	98.206,47
Fisterra - P1503800C	428.981,58	46.779,77	382.201,81
Folgoso do Courel - P2701700C	636.862,92	1.817,00	635.045,92
Forcarei - P3601800J	473.084,05	0,00	473.084,05
Fornelos de Montes - P3601900H	127.608,36	0,00	127.608,36
Frades - P1503900A	185.989,77	0,00	185.989,77
Friol - P2702000G	990.265,94	0,00	990.265,94
Gomesende - P3203400A	33.312,05	138.956,01	-105.643,96
Guntín - P2702300A	263.877,75	0,00	263.877,75
Irixoa - P1504000I	289.992,87	2.170,00	287.822,87
Láncara - P2702600D	920.886,06	0,00	920.886,06
Larouco - P3203900J	-7.273,69	0,00	-7.273,69
Laxe - P1504100G	36.848,84	652.264,04	-615.415,20
Laza - P3204000H	192.042,96	0,00	192.042,96
Leyro - P3204100F	195.887,93	0,00	195.887,93
Lobeira - P3204200D	-181.931,23	90.872,11	-272.803,34
Lobios - P3204300B	779.057,49	2.342,15	776.715,34
Lourenzá - P2702700B	379.778,71	0,00	379.778,71
Lousame - P1504300C	91.766,69	156.825,82	-65.059,13
Maceda - P3204400J	594.981,32	30.117,58	564.863,74
Manon - P1504500H	745.939,09	0,00	745.939,09
Manzaneda - P3204500G	-407.458,45	0,00	-407.458,45
Maside - P3204600E	718.520,96	0,00	718.520,96
Mazaricos - P1504600F	425.423,79	8.472,18	416.951,61
Meira - P2702900H	108.517,22	96.736,08	11.781,14
Meis - P3602800I	0,00	0,00	0,00

ENTIDAD	RT2014	413 2014	RT CORREGIDO
Melón - P3204700C	-408.035,42	0,00	-408.035,42
Mesía - P1504800B	629.852,75	0,00	629.852,75
Moeche - P1505000H	144.129,16	0,00	144.129,16
Mondariz - P3603000E	151.205,12	41.171,79	110.033,33
Mondariz-Balneario - P3603100C	299.561,39	0,00	299.561,39
Mondoñedo - P2703000F	1.962.385,23	0,00	1.962.385,23
Monfero - P1505100F	45.484,62	5.347,71	40.136,91
Montederramo - P3205000G	383.116,94	0,00	383.116,94
Monterrei - P3205100E	253.531,16	0,00	253.531,16
Monterroso - P2703200B	390.220,88	0,00	390.220,88
Moraña - P3603200A	261.236,17	0,00	261.236,17
Muíños - P3205200C	112.013,13	0,00	112.013,13
Muras - P2703300J	810.809,81	0,00	810.809,81
Navia de Suarna - P2703400H	580.665,95	0,00	580.665,95
Negueira de Muñiz - P2703500E	273.595,22	0,00	273.595,22
Nogueira de Ramuín - P3205300A	3.685,42	126.869,43	-123.184,01
O Bolo - P3201600H	483.989,90	0,00	483.989,90
O Corgo - P2701400J	2.015.634,20	0,00	2.015.634,20
O Incio - P2702400I	213.046,06	0,00	213.046,06
O Irixo - P3203600F	116.614,09	12.176,80	104.437,29
O Páramo - P2704300I	271.195,96	0,00	271.195,96
O Pino - P1506700B	893.266,12	0,00	893.266,12
O Saviñao - P2705800G	999.520,17	24.773,49	974.746,68
O Valadouro - P2706300G	556.748,93	0,00	556.748,93
O Vicedo - P2706400E	1.908.535,37	0,00	1.908.535,37
Oia - P3603600B	428.272,66	73.146,94	355.125,72
Oímbra - P3205400I	477.761,21	0,00	477.761,21
Os Blancos - P3201300E	-437.198,21	0,00	-437.198,21
Ouro - P2703800I	1.469.880,77	0,00	1.469.880,77
Oza dos Ríos - P1506400I	0,00	0,00	0,00
Paderne - P1506500F	469.936,21	35.505,03	434.431,18
Paderne de Allariz - P3205600D	593.808,50	0,00	593.808,50
Padrenda - P3205700B	824.256,95	0,00	824.256,95
Palas de Rei - P2704000E	305.765,38	284.446,65	21.318,73
Pantón - P2704100C	351.020,48	0,00	351.020,48
Parada de Sil - P3205800J	480.880,84	0,00	480.880,84



ENTIDAD	RT2014	413 2014	RT CORREGIDO
Paradela - P2704200A	146.577,91	0,00	146.577,91
Pazos de Borbén - P3603700J	235.337,13	0,00	235.337,13
Pedrafita do Cebreiro - P2704500D	2.107.067,38	0,00	2.107.067,38
Petín - P3206100D	177.610,28	0,00	177.610,28
Piñor - P3206200B	90.205,84	9.242,97	80.962,87
Pol - P2704600B	36.230,74	322.480,76	-286.250,02
Pontecesures - P3604400F	336.778,94	0,00	336.778,94
Pontedeva - P3206500E	201.822,31	0,00	201.822,31
Porqueira - P3206300J	-170.661,12	0,00	-170.661,12
Portas - P3604000D	-153.103,53	47.671,58	-200.775,11
Portomarín - P2704900F	295.091,09	0,00	295.091,09
Punxín - P3206600C	29.035,80	0,00	29.035,80
Quintela de Leirado - P3206700A	426.345,08	0,00	426.345,08
Quiroga - P2705000D	-806.230,91	0,00	-806.230,91
Rábade - P2705600A	582,96	0,00	582,96
Rairiz de Veiga - P3206800I	-215.417,44	43.290,28	-258.707,72
Ramirás - P3206900G	430.436,40	0,00	430.436,40
Ribas de Sil - P2705200J	604.246,21	0,00	604.246,21
Ribeira de Piquín - P2705300H	1.722.025,83	0,00	1.722.025,83
Riós - P3207200A	-35.790,85	251.982,72	-287.773,57
Riotorto - P2705400F	45.386,21	0,00	45.386,21
Rodeiro - P3604700I	948.327,89	15.383,00	932.944,89
Rois - P1507500E	5.878,63	0,00	5.878,63
Rubíá - P3207400G	161.429,88	0,00	161.429,88
Samos - P2705500C	297.818,15	0,00	297.818,15
San Amaro - P3207500D	179.911,21	174.107,02	5.804,19
San Cibrao das Viñas - P3207600B	2.131.147,43	0,00	2.131.147,43
San Cristovo de Cea - P3207700J	375,41	0,00	375,41
San Sadurniño - P1507700A	698.791,99	165.418,23	533.373,76
San Xoán de Río - P3207100C	183.493,61	0,00	183.493,61
Sandiás - P3207800H	38.969,75	0,00	38.969,75
Santiso - P1508000E	319.353,54	7.055,51	312.298,03
Sarreus - P3207900F	69.889,95	76,85	69.813,10
Sober - P2705900E	385.628,50	0,00	385.628,50
Sobrado - P1508100C	1.127.881,96	0,00	1.127.881,96
Taboada - P2706000C	192.928,77	15.003,08	177.925,69

ENTIDAD	RT2014	413 2014	RT CORREGIDO
Taboadela - P3208000D	576.591,29	3.657,50	572.933,79
Toén - P3208200J	706.096,66	0,00	706.096,66
Toques - P1508400G	83.640,36	38.980,19	44.660,17
Tordoia - P1508500D	179.121,93	0,00	179.121,93
Touro - P1508600B	967.683,89	0,00	967.683,89
Trabada - P2706100A	114.210,09	0,00	114.210,09
Trasmiras - P3208300H	215.527,38	0,00	215.527,38
Trazo - P1508700J	323.071,50	0,00	323.071,50
Triacastela - P2706200I	115.014,07	0,00	115.014,07
Val do Dubra - P1508900F	493.215,38	5.044,61	488.170,77
Verea - P3208500C	477.618,18	0,00	477.618,18
Viana do Bolo - P3208700I	1.995.629,10	0,00	1.995.629,10
Vilamarín - P3208800G	936.130,65	0,00	936.130,65
Vilamartín de Valdeorras - P3208900E	291.254,91	145.744,44	145.510,47
Vilar de Barrio - P3209000C	100.458,41	92,68	100.365,73
Vilar de Santos - P3209100A	245.578,19	0,00	245.578,19
Vilardevos - P3209200I	302.861,25	0,00	302.861,25
Vilariño de Conso - P3209300G	2.359.378,09	0,00	2.359.378,09
Vilarmayor - P1509200J	709.913,38	0,00	709.913,38
Vilasantar - P1509100B	-501.804,12	30.710,26	-532.514,38
Xermade - P2702100E	192.213,19	0,00	192.213,19
Xove - P2702500F	4.285.406,92	0,00	4.285.406,92
Xunqueira de Ambía - P3203700D	40.222,89	47.701,41	-7.478,52
Xunqueira de Espadañedo - P3203800B	146.501,43	0,00	146.501,43
Zas - P1509400F	2.148.528,88	0,00	2.148.528,88

## Anexo 22 Ahorro Bruto. Resto de entidades.

TIPO	ENTIDAD	AHORRO BRUTO			
		2011	2012	2013	2014
Consorcio	Agrupación Consorcios Verin-A Limia - G32374654	2.083,79	2.823,12	6.182,12	0,00
Consorcio	As Mariñas - P1500011J	1.221.519,16	215.938,41	-2.596.980,39	-596.129,63
Consorcio	Augas de Valdeorras - S3200015J	0,00	0,00	10.045,25	21.753,75
Consorcio	Casco Vello de Vigo - G36958544	-37.125,64	0,02	0,00	0,00
Consorcio	Centro Asociado da UNED de Ourense - Q3268006H	25.854,01	146.228,17	38.844,27	469.175,76
Consorcio	Cidade de Santiago - V15392319	2.645.569,64	-78.716,90	269.495,89	0,00
Consorcio	Conca do Lerez - P3600037J	0,00	0,00	477,36	0,00

TIPO	ENTIDAD	AHORRO BRUTO			
		2011	2012	2013	2014
Consorcio	Consorcio para la promoción de la música - P6503001G	181.281,21	-53.667,27	-727.146,57	-185.537,19
Consorcio	Contra Incendios e Salvamento Comarca de Valdeorras - G32259392	75.834,31	-15.080,64	33.854,06	0,00
Consorcio	Contra Incendios e Salvamento da Comarca da Limia - G32344137	186.459,15	0,00	0,00	0,00
Consorcio	Contra Incendios e Salvamento da Comarca da Limia - V32344137	0,00	-9.310,96	75.688,13	139.319,44
Consorcio	Contra Incendios e Salvamento Provincial da Coruña - V15859481	1.567.492,83	1.445.969,01	670.934,88	636.521,85
Consorcio	Contra Incendios e Salvamentos da Comarca do Baixo Miño, Condado e Louriñá - P3600027A	149.385,55	0,00	0,00	0,00
Consorcio	Xestión Ciclo Integral Auga de El Louro - S3600054E	0,00	0,00	43.662,91	1.919.918,27
Consorcio	Xestión e Explotación Rede Básica Abastecemento Auga Cervo e Burel - P2700014J	0,00	105.155,57	131.335,89	86.165,96
Consorcio	Local de Os Peares - P3200010A	30.490,42	10.518,19	33.337,19	39.538,99
Consorcio	Local Río Arnoia - P3200011I	4.138,00	0,00	0,00	78.781,82
Consorcio	Provincial de Lugo para a Prestación do Servizo contra Incendios e Salvamento - P2700015G	0,00	666.330,58	76.848,14	7.970,00
Consorcio	Provincial de Pontevedra para a Prestación do Servizo contra Incendios e Salvamento - P3600036B	0,00	513.224,80	434.850,44	474.549,96
Consorcio	Servicio Contra Incendios e de Salvamento da Comarca de Verín - G32278640	52.061,08	-23.631,40	0,00	0,00
Consorcio	Servicio Contra Incendios e de Salvamento da Comarca de Verín - V32278640	0,00	0,00	55.675,74	66.790,08
Consorcio	Servicio Contra Incendios e Salvamento das Comarcas de Deza, Tabeirós e Terra de Montes - G36291334	139.969,23	65.351,38	-60.375,35	0,00
Consorcio	Turismo Ribeira Sacra - G27326131	269.507,11	16.519,95	-15.448,00	0,00
Consorcio	Turismo e Congresos de A Coruña - Q6550029J	533.196,17	-302.194,88	177.043,92	300.686,08
Consorcio	Universitario Centro Asociado da UNED en Lugo - Q2701015F	0,00	120.982,35	61.785,43	60.442,21
Entidad Local Menor	Arcos da Condesa - P3600010G	0,00	23.664,91	15.950,73	-18.212,46
Entidad Local Menor	Bembrive - P3600009I	-121.977,48	-185.398,10	-217.925,12	-133.040,27
Entidad Local Menor	Beran - P3200002H	942,87	2.235,38	9.727,11	6.519,93
Entidad Local Menor	Camposancos - P3600008A	0,00	0,00	2.307,55	34.550,05
Entidad Local Menor	Chenlo - P3600012C	15.306,16	17.051,40	-19.786,60	209.153,48
Entidad Local Menor	Morgadans - P3600002D	-114.264,18	28.114,69	17.784,76	-5.506,50
Entidad Local Menor	Pazos de Reis - P3600006E	25.500,18	9.475,63	41.987,22	22.379,06
Entidad Local Menor	Queimadelos - P3600003B	0,00	-6.968,07	-1.171,68	3.824,37
Entidad Local Menor	Vilasobroso - P3600004J	-1.030,69	2.569,77	-2.134,91	6,89
Mancomunidad	Aguas de Rúa-Petin - P3200029A	1.893,47	3.142,93	0,00	0,00
Mancomunidad	Area Intermunicipal Vigo - P8605704I	130.469,85	-77.320,39	59.530,61	96.178,49
Mancomunidad	Baixo Miño - P3600034G	-9.041,54	84.894,14	14.845,23	23.060,42

TIPO	ENTIDAD	AHORRO BRUTO			
		2011	2012	2013	2014
Mancomunidad	Comarca Compostela - P1500024C	55.161,18	54.594,06	0,00	0,00
Mancomunidad	Comarca de Ourense - P3200026G	-34.722,28	-35.485,11	110.786,80	-4.474,49
Mancomunidad	Comarca de Verín - P3200025I	5.574,23	185,90	2.198,97	25.505,80
Mancomunidad	Comarca do Carballiño - P3200022F	-2.570,45	0,00	0,00	-9.558,57
Mancomunidad	Comarca Fisterra - P6503401I	6.776,32	0,00	0,00	3.050,25
Mancomunidad	Comarca Ordes - P1500003G	-24.996,68	75.297,31	83.711,46	8.447,11
Mancomunidad	Ayuntamientos Comarca Ferrol - P1500002I	19.589,39	217.774,05	-11.381,40	16.010,47
Mancomunidad	Ayuntamientos do Morrazo - P3600020F	617.134,48	-183.267,31	1.534.564,61	-86.203,73
Mancomunidad	Ayuntamientos do Tambre - P1500004E	-67.796,37	136.548,17	29.740,89	13.789,26
Mancomunidad	Ayuntamientos do Val Miñor - P8605705F	47.971,64	-182.471,72	40.472,96	4.330,44
Mancomunidad	Ayuntamientos Galegos do Camiño Francés - P2700017C	0,00	0,00	1.659,29	4.107,34
Mancomunidad	Ayuntamientos Galegos do Camiño Francés - V27266956	6.123,43	27.455,47	0,00	0,00
Mancomunidad	Ayuntamientos Serra do Barbanza - P6507201I	-43.554,11	248.525,26	-161.178,30	-196.984,44
Mancomunidad	O Condado - P3600001F	-26.189,83	0,00	0,00	0,00
Mancomunidad	Intermunicipal Voluntaria Conso-Frieiras - P3200016H	2.729,70	116.330,53	21.213,22	65.478,28
Mancomunidad	Intermunicipal Voluntaria do Ribeiro - P3200021H	63.904,55	160.519,57	153.414,49	-7.843,48
Mancomunidad	Intermunicipal Voluntaria Santa Agueda - P3200027E	64.526,19	473.591,07	-441.519,40	24.664,80
Mancomunidad	Mariña Lucense - P2700001G	-808,30	21.974,83	-15.350,21	-23.682,46
Mancomunidad	Ría de Arosa-Zona Norte - P1500018E	136.635,11	63.938,25	-40.819,62	-12.962,36
Mancomunidad	Ribeira Sacra - P8205001D	-7.168,81	0,00	0,00	0,00
Mancomunidad	Río Ouro - P2700016E	5.127,88	0,00	0,00	0,00
Mancomunidad	Salnés - G36061174	-144.619,96	-27.985,36	174.856,49	0,00
Mancomunidad	Salnés - P3600041B	0,00	0,00	0,00	76.712,31
Mancomunidad	Terra Cha - P2700002E	168.412,12	-301.894,71	34.200,39	43.535,78
Mancomunidad	Terra de Celanova - P8202502D	71.729,13	68.929,60	229.059,92	406.394,77
Mancomunidad	Terras de Deza - V36459709	12.861,58	29.153,81	9.214,63	0,00
Mancomunidad	Terras de Pontevedra Dinamización Producto Turístico - P3600035D	-437.532,57	-89.118,45	122.873,65	-77.574,61
Mancomunidad	Terras do Navea-Bibei - P3200028C	190.059,69	24.333,76	0,00	35.544,13
Mancomunidad	Turística Mun. Carballiño, Ribadavia, Boborás e Leyro - P3200017F	3.565,35	-19.164,45	1.915,96	14.257,78
Mancomunidad	Vales do Ulla e Umia - G36213528	25.525,36	20.065,65	17.018,34	20.504,87
Mancomunidad	Voluntaria de Municipios da Comarca de Arousa - P3600005G	10.785,23	11.291,71	6.458,84	2.799,11

**Anexo 23 Saldo Presupuestario no financiero. Resto de entidades.**

TIPO	ENTIDAD	SALDO PRESUPUESTARIO NO FINANCIERO			
		2011	2012	2013	2014
Consorcio	Agrupación Consorcios Verin-A Limia - G32374654	2.083,79	2.823,12	6.182,12	0,00
Consorcio	As Mariñas - P1500011J	1.662.052,05	697.604,61	-2.601.574,44	-628.508,19
Consorcio	Augas de Valdeorras - S3200015J	0,00	0,00	10.045,25	21.753,75
Consorcio	Casco Vello de Vigo - G36958544	6.329.308,05	-392.647,11	0,00	0,00
Consorcio	Centro Asociado da UNED de Ourense - Q3268006H	-4.305,51	133.631,21	35.554,10	448.228,91
Consorcio	Cidade de Santiago - V15392319	-4.855.907,27	-1.506.109,54	363.915,03	0,00
Consorcio	Conca do Lerez - P3600037J	0,00	0,00	1.069,54	0,00
Consorcio	Consorcio para a promoción da música - P6503001G	-15.410,83	-147.132,67	-872.383,11	-206.887,64
Consorcio	Contra Incendios e Salvamento Comarca de Valdeorras - G32259392	54.732,14	-50.493,26	-12.630,06	0,00
Consorcio	Contra Incendios e Salvamento da Comarca da Limia - G32344137	180.687,37	0,00	0,00	0,00
Consorcio	Contra Incendios e Salvamento da Comarca da Limia - V32344137	0,00	-24.958,57	72.787,76	55.843,17
Consorcio	Contra Incendios e Salvamento Provincial da Coruña - V15859481	42.582,67	752.107,54	-1.359.126,85	623.534,25
Consorcio	Contra Incendios e Salvamentos da Comarca do Baixo Miño, Condado e Louriñá - P3600027A	125.149,88	0,00	0,00	0,00
Consorcio	Xestión Ciclo Integral Auga de El Louro - S3600054E	0,00	0,00	43.662,91	1.911.443,23
Consorcio	Xestión e Explotación Rede Básica Abastecemento Auga Cervo e Burel - P2700014J	0,00	105.155,57	131.335,89	86.165,96
Consorcio	Local de Os Peares - P3200010A	30.490,42	10.518,19	28.806,19	39.388,49
Consorcio	Local Rio Arnoia - P3200011I	0,00	0,00	0,00	21.094,66
Consorcio	Provincial de Lugo para a Prestación do Servizo contra Incendios e Salvamento - P2700015G	0,00	666.330,58	98.798,08	-27.120,00
Consorcio	Provincial de Pontevedra para a Prestación do Servizo contra Incendios e Salvamento - P3600036B	0,00	312.198,17	323.242,21	301.543,64
Consorcio	Servizo Contra Incendios e de Salvamento da Comarca de Verín - G32278640	17.976,20	-61.707,56	0,00	0,00
Consorcio	Servizo Contra Incendios e de Salvamento da Comarca de Verín - V32278640	0,00	0,00	7.657,22	12.558,12
Consorcio	Servizo Contra Incendios e Salvamento das Comarcas de Deza, Tabeirós e Terra de Montes - G36291334	105.812,82	45.456,60	-86.223,13	0,00
Consorcio	Turismo Ribeira Sacra - G27326131	99.409,11	16.519,95	-15.448,00	0,00
Consorcio	Turismo e Congresos de A Coruña - Q6550029J	528.225,45	-341.966,35	163.648,93	287.692,93
Consorcio	Universitario Centro Asociado da UNED en Lugo - Q2701015F	0,00	105.240,01	52.138,01	50.519,31
Entidad Local Menor	Arcos da Condesa - P3600010G	0,00	23.664,91	15.950,73	-20.123,72
Entidad Local Menor	Bembrive - P3600009I	-369.187,31	-933.651,58	-1.641.730,47	1.686.953,17
Entidad Local Menor	Beran - P3200002H	942,87	2.235,38	1.339,39	2.241,88
Entidad Local Menor	Camposancos - P3600008A	0,00	0,00	1.269,96	29.635,25
Entidad Local Menor	Chenlo - P3600012C	15.306,16	14.405,46	-35.166,71	209.153,48

TIPO	ENTIDAD	SALDO PRESUPUESTARIO NO FINANCIERO			
		2011	2012	2013	2014
Entidad Local Menor	Morgadans - P3600002D	-133.760,51	21.309,69	12.490,51	-19.310,02
Entidad Local Menor	Pazos de Reis - P3600006E	6.434,48	1.558,13	19.770,58	11.647,68
Entidad Local Menor	Queimadelos - P3600003B	0,00	-6.968,07	-1.171,68	3.824,37
Entidad Local Menor	Vilasobroso - P3600004J	-1.030,69	2.569,77	-2.134,91	6,89
Mancomunidad	Aguas de Rúa-Petin - P3200029A	1.893,47	7.142,93	0,00	0,00
Mancomunidad	Area Intermunicipal Vigo - P8605704I	130.251,55	-78.274,00	-469,39	-8.882,24
Mancomunidad	Baixo Miño - P3600034G	-6.041,54	84.894,14	14.845,23	15.360,42
Mancomunidad	Comarca Compostela - P1500024C	55.161,18	54.594,06	0,00	0,00
Mancomunidad	Comarca de Ourense - P3200026G	-34.722,28	-35.485,11	110.786,80	-5.158,89
Mancomunidad	Comarca de Verín - P3200025I	5.574,23	185,90	2.198,97	25.505,80
Mancomunidad	Comarca do Carballiño - P3200022F	-2.570,45	0,00	0,00	-9.558,57
Mancomunidad	Comarca Fisterra - P6503401I	6.776,32	0,00	0,00	3.050,25
Mancomunidad	Comarca Ordes - P1500003G	-32.996,68	83.282,37	83.711,46	8.447,11
Mancomunidad	Ayuntamientos Comarca Ferrol - P1500002I	-59.763,78	217.774,05	-11.381,40	16.010,47
Mancomunidad	Ayuntamientos do Morrazo - P3600020F	617.134,48	-183.267,31	1.534.564,61	-88.303,43
Mancomunidad	Ayuntamientos do Tambre - P1500004E	-67.796,37	15.244,17	29.740,89	13.789,26
Mancomunidad	Ayuntamientos do Val Miñor - P8605705F	47.672,64	-186.344,15	36.698,50	3.762,15
Mancomunidad	Ayuntamientos Galegos do Camiño Francés - P2700017C	0,00	0,00	-33.334,10	530,02
Mancomunidad	Ayuntamientos Galegos do Camiño Francés - V27266956	6.123,43	18.983,47	0,00	0,00
Mancomunidad	Ayuntamientos Serra do Barbanza - P6507201I	-297.373,29	304.762,17	-324.481,98	-498.932,31
Mancomunidad	O Condado - P3600001F	-26.189,83	0,00	0,00	0,00
Mancomunidad	Intermunicipal Voluntaria Conso-Frieiras - P3200016H	2.729,70	116.330,53	21.213,22	65.478,28
Mancomunidad	Intermunicipal Voluntaria do Ribeiro - P3200021H	-241.801,85	2.643,80	-193.135,75	160.215,73
Mancomunidad	Intermunicipal Voluntaria Santa Agueda - P3200027E	-13.962,30	513.599,59	-554.325,33	71.888,43
Mancomunidad	Mariña Lucense - P2700001G	33.805,08	24.172,17	-15.350,21	-23.682,46
Mancomunidad	Ría de Arosa-Zona Norte - P1500018E	13.114,57	63.938,25	-203.792,09	-48.489,34
Mancomunidad	Ribeira Sacra - P8205001D	-7.168,81	0,00	0,00	0,00
Mancomunidad	Río Ouro - P2700016E	5.127,88	0,00	0,00	0,00
Mancomunidad	Salnés - G36061174	-155.371,57	-211.542,50	803.129,04	0,00
Mancomunidad	Salnés - P3600041B	0,00	0,00	0,00	88.185,53
Mancomunidad	Terra Cha - P2700002E	-8.513,85	-432.149,63	130.681,57	71.295,44
Mancomunidad	Terra de Celanova - P8202502D	-54.785,10	46.725,46	229.059,92	406.221,26
Mancomunidad	Terras de Deza - V36459709	9.173,62	25.289,99	5.378,49	0,00
Mancomunidad	Terras de Pontevedra Dinamización Produto Turístico - P3600035D	-713.643,51	-89.118,45	122.873,65	-77.574,61

TIPO	ENTIDAD	SALDO PRESUPUESTARIO NO FINANCIERO			
		2011	2012	2013	2014
Mancomunidad	Terras do Navea-Bibei - P3200028C	174.354,31	23.437,63	0,00	35.259,78
Mancomunidad	Turística Mun. Carballiño, Ribadavia, Boborás e Leyro - P3200017F	3.565,35	-19.164,45	1.915,96	3.062,86
Mancomunidad	Vales do Ulla e Umia - G36213528	25.525,36	20.065,65	17.018,34	20.504,87
Mancomunidad	Voluntaria de Municipios da Comarca de Arousa - P3600005G	10.785,23	11.291,71	6.458,84	2.799,11

### Anexo 24 Variación del endeudamiento. Resto de entidades.

TIPO	ENTIDAD	VARIACIÓN ENDEUDAMIENTO			
		D2011	D2012	D2013	D2014
Consorcio	Agrupación Consorcios Verin-A Limia - G32374654	0,00	0,00	0,00	0,00
Consorcio	As Mariñas - P1500011J	0,00	0,00	0,00	0,00
Consorcio	Augas de Valdeorras - S3200015J	0,00	0,00	0,00	0,00
Consorcio	Casco Vello de Vigo - G36958544	0,00	0,00	0,00	0,00
Consorcio	Centro Asociado da UNED de Ourense - Q3268006H	0,00	0,00	0,00	0,00
Consorcio	Cidade de Santiago - V15392319	0,00	0,00	0,00	0,00
Consorcio	Conca do Lerez - P3600037J	0,00	0,00	0,00	0,00
Consorcio	Consorcio para a promoción da música - P6503001G	0,00	0,00	0,00	0,00
Consorcio	Contra Incendios e Salvamento Comarca de Valdeorras - G32259392	0,00	0,00	0,00	0,00
Consorcio	Contra Incendios e Salvamento da Comarca da Limia - G32344137	0,00	0,00	0,00	0,00
Consorcio	Contra Incendios e Salvamento da Comarca da Limia - V32344137	0,00	0,00	0,00	0,00
Consorcio	Contra Incendios e Salvamento Provincial da Coruña - V15859481	0,00	0,00	0,00	0,00
Consorcio	Contra Incendios e Salvamentos da Comarca do Baixo Miño, Condado e Louriñá - P3600027A	0,00	0,00	0,00	0,00
Consorcio	Xestión Ciclo Integral Auga de El Louro - S3600054E	0,00	0,00	0,00	0,00
Consorcio	Xestión e Explotación Rede Básica Abastecemento Auga Cervo e Burel - P2700014J	0,00	0,00	0,00	0,00
Consorcio	Local de Os Peares - P3200010A	-14.639,29	-14.293,39	-17.232,37	-16.034,99
Consorcio	Local Rio Arnoia - P3200011I	0,00	0,00	0,00	0,00
Consorcio	Provincial de Lugo para a Prestación do Servizo contra Incendios e Salvamento - P2700015G	0,00	0,00	0,00	0,00
Consorcio	Provincial de Pontevedra para a Prestación do Servizo contra Incendios e Salvamento - P3600036B	0,00	0,00	0,00	0,00
Consorcio	Servicio Contra Incendios e de Salvamento da Comarca de Verín - G32278640	0,00	0,00	0,00	0,00
Consorcio	Servicio Contra Incendios e de Salvamento da Comarca de Verín - V32278640	0,00	0,00	0,00	0,00
Consorcio	Servicio Contra Incendios e Salvamento das Comarcas de Deza, Tabeirós e Terra de Montes - G36291334	0,00	0,00	0,00	0,00
Consorcio	Turismo Ribeira Sacra - G27326131	0,00	0,00	0,00	0,00
Consorcio	Turismo e Congresos de A Coruña - Q6550029J	0,00	0,00	0,00	0,00
Consorcio	Universitario Centro Asociado da UNED en Lugo - Q2701015F	0,00	-35.653,09	-35.606,85	-8.967,21

TIPO	ENTIDAD	VARIACIÓN ENDEUDAMIENTO			
		D2011	D2012	D2013	D2014
Entidad Local Menor	Arcos da Condesa - P3600010G	0,00	0,00	0,00	0,00
Entidad Local Menor	Bembrive - P3600009I	0,00	0,00	0,00	0,00
Entidad Local Menor	Beran - P3200002H	0,00	0,00	0,00	0,00
Entidad Local Menor	Camposancos - P3600008A	0,00	0,00	0,00	0,00
Entidad Local Menor	Chenlo - P3600012C	0,00	0,00	0,00	0,00
Entidad Local Menor	Morgadans - P3600002D	0,00	0,00	0,00	0,00
Entidad Local Menor	Pazos de Reis - P3600006E	0,00	0,00	0,00	0,00
Entidad Local Menor	Queimadelos - P3600003B	0,00	0,00	0,00	0,00
Entidad Local Menor	Vilasobroso - P3600004J	0,00	0,00	0,00	0,00
Mancomunidad	Aguas de Rúa-Petin - P3200029A	0,00	0,00	0,00	0,00
Mancomunidad	Area Intermunicipal Vigo - P8605704I	0,00	0,00	0,00	0,00
Mancomunidad	Baixo Miño - P3600034G	0,00	0,00	0,00	0,00
Mancomunidad	Comarca Compostela - P1500024C	0,00	0,00	0,00	0,00
Mancomunidad	Comarca de Ourense - P3200026G	0,00	0,00	0,00	0,00
Mancomunidad	Comarca de Verín - P3200025I	-1.935,83	0,00	0,00	0,00
Mancomunidad	Comarca do Carballiño - P3200022F	0,00	0,00	0,00	0,00
Mancomunidad	Comarca Fisterra - P6503401I	0,00	0,00	0,00	0,00
Mancomunidad	Comarca Ordes - P1500003G	0,00	0,00	0,00	0,00
Mancomunidad	Ayuntamientos Comarca Ferrol - P1500002I	0,00	0,00	0,00	0,00
Mancomunidad	Ayuntamientos do Morrazo - P3600020F	102.768,59	-97.216,77	6.652.241,08	102.490,33
Mancomunidad	Ayuntamientos do Tambre - P1500004E	-14.201,99	-14.561,18	-16.190,46	-6.344,66
Mancomunidad	Ayuntamientos do Val Miñor - P8605705F	0,00	0,00	0,00	0,00
Mancomunidad	Ayuntamientos Galegos do Camiño Francés - P2700017C	0,00	0,00	0,00	0,00
Mancomunidad	Ayuntamientos Galegos do Camiño Francés - V27266956	0,00	0,00	0,00	0,00
Mancomunidad	Ayuntamientos Serra do Barbanza - P6507201I	400.000,00	100.000,00	-28.125,00	-37.500,00
Mancomunidad	O Condado - P3600001F	0,00	0,00	0,00	0,00
Mancomunidad	Intermunicipal Voluntaria Conso-Frieiras - P3200016H	0,00	0,00	0,00	0,00
Mancomunidad	Intermunicipal Voluntaria do Ribeiro - P3200021H	0,00	0,00	0,00	0,00
Mancomunidad	Intermunicipal Voluntaria Santa Agueda - P3200027E	-18.483,99	0,00	0,00	0,00
Mancomunidad	Mariña Lucense - P2700001G	0,00	0,00	0,00	0,00
Mancomunidad	Ría de Arosa-Zona Norte - P1500018E	0,00	0,00	0,00	0,00
Mancomunidad	Ribeira Sacra - P8205001D	0,00	0,00	0,00	0,00



TIPO	ENTIDAD	VARIACIÓN ENDEUDAMIENTO			
		D2011	D2012	D2013	D2014
Mancomunidad	Río Ouro - P2700016E	0,00	0,00	0,00	0,00
Mancomunidad	Salnés - G36061174	-47.329,26	131.361,84	-633.315,39	0,00
Mancomunidad	Salnés - P3600041B	0,00	0,00	0,00	-23.846,66
Mancomunidad	Terra Cha - P2700002E	0,00	0,00	0,00	0,00
Mancomunidad	Terra de Celanova - P8202502D	-30.421,35	-37.712,80	-35.910,31	-34.208,75
Mancomunidad	Terras de Deza - V36459709	0,00	0,00	0,00	0,00
Mancomunidad	Terras de Pontevedra Dinamización Producto Turístico - P3600035D	0,00	0,00	0,00	0,00
Mancomunidad	Terras do Navea-Bibei - P3200028C	-21.548,36	-21.548,36	0,00	-21.548,36
Mancomunidad	Turística Mun. Carballiño, Ribadavia, Boborás e Leyro - P3200017F	0,00	0,00	0,00	0,00
Mancomunidad	Vales do Ulla e Umia - G36213528	0,00	0,00	0,00	0,00
Mancomunidad	Voluntaria de Municipios da Comarca de Arousa - P3600005G	0,00	0,00	0,00	0,00

### Anexo 25 Remanente de tesorería. Resto de entidades.

TIPO	ENTIDAD	RT 2014	413 2014	RT AJUSTADO
Consortio	Agrupación Consorcios Verin-A Limia - G32374654	0,00	0,00	0,00
Consortio	As Mariñas - P1500011J	3.432.985,62	224.411,66	3.208.573,96
Consortio	Augas de Valdeorras - S3200015J	31.799,00	0,00	31.799,00
Consortio	Casco Vello de Vigo - G36958544	0,00	0,00	0,00
Consortio	Centro Asociado da UNED de Ourense - Q3268006H	1.025.356,01	0,00	1.025.356,01
Consortio	Cidade de Santiago - V15392319	0,00	0,00	0,00
Consortio	Conca do Lerez - P3600037J	0,00	0,00	0,00
Consortio	Consortio para a promoción da música - P6503001G	1.266.682,29	99.743,53	1.166.938,76
Consortio	Contra Incendios e Salvamento Comarca de Valdeorras - G32259392	0,00	0,00	0,00
Consortio	Contra Incendios e Salvamento da Comarca da Limia - G32344137	0,00	0,00	0,00
Consortio	Contra Incendios e Salvamento da Comarca da Limia - V32344137	282.257,38	0,00	282.257,38
Consortio	Contra Incendios e Salvamento Provincial da Coruña - V15859481	3.022.784,23	0,00	3.022.784,23
Consortio	Contra Incendios e Salvamentos da Comarca do Baixo Miño, Condado e Louriñá - P3600027A	0,00	0,00	0,00
Consortio	Xestión Ciclo Integral Auga de El Louro - S3600054E	1.955.106,14	0,00	1.955.106,14
Consortio	Xestión e Explotación Rede Básica Abastecemento Auga Cervo e Burel - P2700014J	331.325,57	0,00	331.325,57
Consortio	Local de Os Peares - P3200010A	61.537,25	0,00	61.537,25
Consortio	Local Río Arnoia - P3200011I	41.094,66	20.000,00	21.094,66
Consortio	Provincial de Lugo para a Prestación do Servizo contra Incendios e Salvamento - P2700015G	519.493,37	0,00	519.493,37
Consortio	Provincial de Pontevedra para a Prestación do Servizo contra Incendios e Salvamento - P3600036B	2.336.418,53	0,00	2.336.418,53
Consortio	Servicio Contra Incendios e de Salvamento da Comarca de Verin - G32278640	0,00	0,00	0,00

TIPO	ENTIDAD	RT 2014	413 2014	RT AJUSTADO
Consorcio	Servicio Contra Incendios e de Salvamento da Comarca de Verín - V32278640	208.145,45	0,00	208.145,45
Consorcio	Servicio Contra Incendios e Salvamento das Comarcas de Deza, Tabeirós e Terra de Montes - G36291334	0,00	0,00	0,00
Consorcio	Turismo Ribeira Sacra - G27326131	0,00	0,00	0,00
Consorcio	Turismo y Congresos de A Coruña - Q6550029J	1.083.851,78	344.155,19	739.696,59
Consorcio	Universitario Centro Asociado da UNED en Lugo - Q2701015F	233.993,03	0,00	233.993,03
Entidad Local Menor	Arcos da Condesa - P3600010G	16.204,39	0,00	16.204,39
Entidad Local Menor	Bembrive - P3600009I	1.204.380,60	241.874,66	962.505,94
Entidad Local Menor	Beran - P3200002H	3.855,67	0,00	3.855,67
Entidad Local Menor	Camposancos - P3600008A	207.148,59	0,00	207.148,59
Entidad Local Menor	Chenlo - P3600012C	212.517,34	0,00	212.517,34
Entidad Local Menor	Morgadans - P3600002D	-21.055,81	0,00	-21.055,81
Entidad Local Menor	Pazos de Reis - P3600006E	129.899,94	0,00	129.899,94
Entidad Local Menor	Queimadelos - P3600003B	5.541,28	0,00	5.541,28
Entidad Local Menor	Vilasobroso - P3600004J	5.486,68	0,00	5.486,68
Mancomunidad	Aguas de Rúa-Petin - P3200029A	0,00	0,00	0,00
Mancomunidad	Area Intermunicipal Vigo - P8605704I	1.414.352,11	0,00	1.414.352,11
Mancomunidad	Baixo Miño - P3600034G	413.952,37	0,00	413.952,37
Mancomunidad	Comarca Compostela - P1500024C	0,00	0,00	0,00
Mancomunidad	Comarca de Ourense - P3200026G	-88.794,78	0,00	-88.794,78
Mancomunidad	Comarca de Verín - P3200025I	50.049,65	0,00	50.049,65
Mancomunidad	Comarca do Carballiño - P3200022F	9.447,36	0,00	9.447,36
Mancomunidad	Comarca Fisterra - P6503401I	29.878,21	0,00	29.878,21
Mancomunidad	Comarca Ordes - P1500003G	399.771,11	0,00	399.771,11
Mancomunidad	Ayuntamientos Comarca Ferrol - P1500002I	376.016,65	0,00	376.016,65
Mancomunidad	Ayuntamientos do Morrazo - P3600020F	-521.669,32	168.535,22	-690.204,54
Mancomunidad	Ayuntamientos do Tambre - P1500004E	93.469,86	0,00	93.469,86
Mancomunidad	Ayuntamientos do Val Miñor - P8605705F	107.800,34	3.841,21	103.959,13
Mancomunidad	Ayuntamientos Galegos do Camiño Francés - P2700017C	124.319,00	0,00	124.319,00
Mancomunidad	Ayuntamientos Galegos do Camiño Francés - V27266956	0,00	0,00	0,00
Mancomunidad	Ayuntamientos Serra do Barbanza - P6507201I	59.503,78	0,00	59.503,78
Mancomunidad	O Condado - P3600001F	0,00	0,00	0,00
Mancomunidad	Intermunicipal Voluntaria Conso-Frieiras - P3200016H	92.386,42	0,00	92.386,42
Mancomunidad	Intermunicipal Voluntaria do Ribeiro - P3200021H	562.021,94	0,00	562.021,94

TIPO	ENTIDAD	RT 2014	413 2014	RT AJUSTADO
Mancomunidad	Intermunicipal Voluntaria Santa Agueda - P3200027E	365.472,20	0,00	365.472,20
Mancomunidad	Mariña Lucense - P2700001G	118.725,23	0,00	118.725,23
Mancomunidad	Ría de Arosa-Zona Norte - P1500018E	278.459,86	0,00	278.459,86
Mancomunidad	Ribeira Sacra - P8205001D	0,00	0,00	0,00
Mancomunidad	Río Ouro - P2700016E	0,00	0,00	0,00
Mancomunidad	Salnés - G36061174	0,00	0,00	0,00
Mancomunidad	Salnés - P3600041B	10.575,10	0,00	10.575,10
Mancomunidad	Terra Cha - P2700002E	335.684,49	15.353,57	320.330,92
Mancomunidad	Terra de Celanova - P8202502D	2.191.315,75	0,00	2.191.315,75
Mancomunidad	Terras de Deza - V36459709	0,00	0,00	0,00
Mancomunidad	Terras de Pontevedra Dinamización Producto Turístico - P3600035D	55.669,14	0,00	55.669,14
Mancomunidad	Terras do Navea-Bibeí - P3200028C	447.062,24	0,00	447.062,24
Mancomunidad	Turística Mun. Carballiño, Ribadavia, Boborás e Leyro - P3200017F	40.664,96	0,00	40.664,96
Mancomunidad	Vales do Ulla e Umia - G36213528	30.799,69	0,00	30.799,69
Mancomunidad	Voluntaria de Municipios da Comarca de Arousa - P3600005G	306.725,03	0,00	306.725,03



**DILIXENCIA:**

Para facer constar que o presente documento foi aprobado polo Pleno do Consello de Contas de Galicia na súa sesión do día 26 de abril de 2016.

Santiago de Compostela, 14 de xullo de 2016

O secretario xeral accidental,



Manuel J. Santana Suárez