

Consello de Contas
de Galicia



**INFORME DE LA CUENTA GENERAL
DE LAS ENTIDADES LOCALES DE
GALICIA**

EJERCICIO 2013



ÍNDICE

RESUMEN EXECUTIVO	1
SECTOR PÚBLICO LOCAL.....	1
RENDICIÓN DE CUENTAS	2
LIQUIDACIÓN AGREGADA.....	2
CUENTA GENERAL DE LAS DIPUTACIONES PROVINCIALES	3
CUENTA GENERAL DE LOS AYUNTAMIENTOS	4
Ayuntamientos de más de 50.000 habitantes	4
Ayuntamientos de entre 20.001 Y 50.000 habitantes	5
Ayuntamientos de entre 10.001 a 20.000 habitantes.....	6
Ayuntamientos de entre 5.001 a 10.000 habitantes.....	7
Ayuntamientos de menos de 5.000 habitantes.....	8
CUENTA GENERAL DEL RESTO DE ENTIDADES.....	9
VIABILIDAD FINANCIERA.....	9
CONSULTA WEB DE LA INFORMACIÓN ECONÓMICO FINANCIERA.....	11
I. INTRODUCCIÓN	13
I.1 ANTECEDENTES	13
I.2 OBJETIVOS	13
I.3 ALCANCE Y PROCEDIMIENTOS DE FISCALIZACIÓN.....	14
I.3.1. FUENTES de información.....	14
I.3.2. Alcance.....	14
I.3.3. Procedimientos de fiscalización.....	14
I.4 NORMATIVA LEGAL	15
I.5 LIMITACIONES AL ALCANCE.....	16
II. SECTOR PÚBLICO LOCAL DE GALICIA.....	17
III. RENDICIÓN DE LA CUENTA GENERAL DEL EJERCICIO 2013	20
III.1. ANÁLISIS DE LA OBLIGACIÓN DE RENDICIÓN.....	20
III.1.1 Entidades que no rinden La cuenta general.....	21
III.1.2 Entidades que remiten cuentas	24
III.2. ANÁLISIS DE LAS DEFICIENCIAS QUE PRESENTAN LAS CUENTAS.....	29
III.2.1 Deficiencias En Los plazos de tramitación.....	29
III.2.2 Deficiencias En EL contenido de Las cuentas.....	30

IV. SITUACIÓN FINANCIERA DEL SECTOR PÚBLICO LOCAL DE GALICIA .	32
IV.1 CUENTA GENERAL AGREGADA.....	34
IV.1.1. Liquidación agregada dEL presupuesto de ingresos.....	34
IV.1.2. Liquidación agregada dEL presupuesto de gastos.....	35
IV.1.3. Evolución temporal.....	37
IV.2 CUENTA GENERAL DE LAS DIPUTACIONES PROVINCIALES	39
IV.2.1 ESTRUctura dE Los presupuestos.....	41
IV.2.2 Magnitudes PRESUPUESTARIAS.....	42
IV.2.3 Remanente de tesorería.....	44
IV.2.4 Comparativa nacional.....	44
IV.3 CUENTA GENERAL DE LOS AYUNTAMIENTOS	45
IV.3.1 Ayuntamientos de más de 50.000 habitantes	47
IV.3.2 Ayuntamientos de 20.001 a 50.000 habitantes	55
IV.3.3 Ayuntamientos de 10.001 a 20.000 habitantes	64
IV.3.4 Ayuntamientos de 5.001 a 10.000 habitantes	72
IV.3.4.3.REMANENTE DE TESORERÍA.....	77
IV.3.5 Ayuntamientos de menos de 5.000 habitantes.....	80
IV.4 RESTO DE ENTIDADES.....	88
IV.4.1 ESTRUctura dE Los presupuestos.....	90
IV.4.2. Evolución dE Las magnitudes PRESUPUEStarias.....	92
IV.4.3.Remanente de tesorería.....	94
V. VIABILIDAD FINANCIERA.....	95
V.1 DIPUTACIONES PROVINCIALES.....	96
V.2 AYUNTAMIENTOS	96
V.2.1. Ayuntamientos de más de 50.000 habitantes	96
V.2.2. Ayuntamientos de 20.001 a 50.000 habitantes	97
V.2.3. Ayuntamientos de 10.001 a 20.000 habitantes	97
V.2.4. Ayuntamientos de 5.001 a 10.000 habitantes	99
V.2.5. Ayuntamientos de menos de 5.000 habitantes	101
V.3 RESTO DE ENTIDADES.....	107
ANEXOS	111



ÍNDICE DE CADROS

Cuadro 1 Entidades locales de Galicia	17
Cuadro 2 Distribución de la población de Galicia	19
Cuadro 3 Evolución relativa de la población en los ayuntamientos de Galicia	19
Cuadro 4 Detalle de la rendición de cuentas	21
Cuadro 5 Entidades que no remiten la cuenta general	22
Cuadro 6 Detalle del resto de entidades que no rinden la cuenta general en 2013	23
Cuadro 7 Detalle de la remisión por fechas clave	25
Cuadro 8 Entidades que remiten documentación con defectos que implican la no rendición	25
Cuadro 9 Relación de entidades que no aprueban la cuenta general	26
Cuadro 10 Relación de entidades que omiten otra documentación esencial	27
Cuadro 11 Entidades que rinden en plazo	27
Cuadro 12 Entidades que rinden fuera de plazo	28
Cuadro 13 Incumplimiento de los plazos de tramitación de la Cuenta general	30
Cuadro 14 Relación de incidencias que presentan las cuentas rendidas	31
Cuadro 15 Liquidación agregada presupuesto de ingresos	34
Cuadro 16 Liquidación agregada presupuesto de gastos	36
Cuadro 17 Evolución temporal del presupuesto de ingresos	37
Cuadro 18 Evolución temporal del presupuesto de gastos	38
Cuadro 19 Evolución temporal de los presupuestos. Por Comunidade Autónoma	38
Cuadro 20 Liquidación agregada presupuesto de ingresos. Diputaciones Provinciales	40
Cuadro 21 Liquidación agregada presupuesto de gastos. Diputaciones Provinciales	40
Cuadro 22 Resultado Presupuestario. Diputaciones Provinciales	41
Cuadro 23 Estructura de los presupuesto. Diputaciones Provinciales	42
Cuadro 24 Ahorro Bruto. Diputaciones Provinciales	42
Cuadro 25 Superávit no financiero. Diputaciones Provinciales	43
Cuadro 26 Variación del endeudamiento. Diputaciones Provinciales	43
Cuadro 27 Remanente de tesorería. Diputaciones Provinciales	44
Cuadro 28 Comparativa nacional. Diputaciones Provinciales	45
Cuadro 29 Detalle Liquidación agregada por tipo entidad	45
Cuadro 30 Comparativa ingresos y gastos por habitante de los ayuntamientos a nivel nacional	46
Cuadro 31 Liquidación agregada presupuesto de ingresos. Ayuntamientos tramo 1	47
Cuadro 32 Liquidación agregada presupuesto de gastos. Ayuntamientos tramo 1	48
Cuadro 33 Resultado presupuestario. Ayuntamientos tramo 1	48
Cuadro 34 Estructura del presupuesto. Ayuntamientos tramo 1	49
Cuadro 35 Detalle de la estructura del presupuesto. Ayuntamientos tramo 1	50
Cuadro 36 Ingreso tributario por habitante. Ayuntamientos tramo 1	50

Índice de Cadros

Cuadro 37 Ahorro Bruto. Ayuntamientos tramo 1.....	51
Cuadro 38 Superávit no financeiro. Ayuntamientos tramo 1.....	51
Cuadro 39 Variación endeudamiento. Ayuntamientos tramo 1.....	52
Cuadro 40 Remanente de tesorería. Ayuntamientos tramo 1.	53
Cuadro 41 Liquidación agregada presupuesto de ingresos. Ayuntamientos tramo 2.	55
Cuadro 42 Liquidación agregada presupuesto de gastos. Ayuntamientos tramo 2.	56
Cuadro 43 Resultado presupuestario. Ayuntamientos tramo 2.	56
Cuadro 44 Estructura del presupuesto. Ayuntamientos tramo 2.	57
Cuadro 45 Detalle de la estructura del presupuesto. Ayuntamientos tramo 2.	58
Cuadro 46 Ingreso tributario por habitante. Ayuntamientos tramo 2.	59
Cuadro 47 Ahorro Bruto. Ayuntamientos tramo 2.....	59
Cuadro 48 Superávit no financeiro. Ayuntamientos tramo 2.....	60
Cuadro 49 Variación endeudamiento. Ayuntamientos tramo 2.....	61
Cuadro 50 Remanente de tesorería. Ayuntamientos tramo 2.	62
Cuadro 51 Liquidación agregada presupuesto de ingresos. Ayuntamientos tramo 3	65
Cuadro 52 Liquidación agregada presupuesto de gastos. Ayuntamientos tramo 3	65
Cuadro 53 Resultado presupuestario. Ayuntamientos tramo 3.	66
Cuadro 54 Estructura del presupuesto. Ayuntamientos tramo 3.	67
Cuadro 55 Ahorro Bruto. Ayuntamientos tramo 3.....	68
Cuadro 56 Superávit no financeiro. Ayuntamientos tramo 3.....	69
Cuadro 57 Variación endeudamiento. Ayuntamientos tramo 3.....	69
Cuadro 58 Remanente de tesorería. Ayuntamientos tramo 1.	70
Cuadro 59 Liquidación agregada presupuesto de ingresos. Ayuntamientos tramo 4	72
Cuadro 60 Liquidación agregada presupuesto de gastos. Ayuntamientos tramo 4	73
Cuadro 61 Resultado presupuestario. Ayuntamientos tramo 4.	73
Cuadro 62 Estructura del presupuesto. Ayuntamientos tramo 4.	74
Cuadro 63 Ahorro Bruto. Ayuntamientos tramo 4.....	76
Cuadro 64 Superávit no financeiro. Ayuntamientos tramo 3.....	76
Cuadro 65 Variación endeudamiento. Ayuntamientos tramo 3.....	77
Cuadro 66 Remanente de tesorería. Ayuntamientos tramo 4.	78
Cuadro 67 Liquidación agregada presupuesto de ingresos. Ayuntamientos tramo 5	80
Cuadro 68 Liquidación agregada presupuesto de gastos. Ayuntamientos tramo 5	80
Cuadro 69 Resultado presupuestario. Ayuntamientos tramo 5.	81
Cuadro 70 Ayuntamientos con resultado presupuestario negativo. Ayuntamientos tramo 5.....	81
Cuadro 71 Estructura del presupuesto. Ayuntamientos tramo 5.	83
Cuadro 72 Ahorro Bruto. Ayuntamientos tramo 5.....	84
Cuadro 73 Superávit no financeiro. Ayuntamientos tramo 5.....	85
Cuadro 74 Variación endeudamiento. Ayuntamientos tramo 5.....	85

Cuadro 75 Remanente de tesorería. Ayuntamientos tramo 5.	86
Cuadro 76 Entidades con remanente de tesorería negativo. Ayuntamientos tramo 5.	86
Cuadro 77 Liquidación agregada presupuesto de ingresos. Resto de entidades.	89
Cuadro 78 Liquidación agregada presupuesto de gastos. Resto de entidades.	89
Cuadro 79 Resultado presupuestario. Resto de entidades.	90
Cuadro 80 Estructura del presupuesto. Resto de entidades.	91
Cuadro 81 Ahorro Bruto. Resto de entidades.	92
Cuadro 82 Ahorro Bruto Negativo. Resto de entidades.	92
Cuadro 83 Superávit no financiero. Resto de entidades.	93
Cuadro 84 Déficit no financiero. Resto de entidades.	93
Cuadro 85 Variación endeudamiento. Ayuntamientos tramo 5.	94
Cuadro 86 Incremento saldo endeudamiento. Resto de entidades.	94
Cuadro 87 Remanente de tesorería. Ayuntamientos tramo 5.	95
Cuadro 88 Viabilidad financiera. Diputaciones.	96
Cuadro 89 Viabilidad financiera. Ayuntamientos de más de 50.000 habitantes.	96
Cuadro 90 Viabilidad financeira. Ayuntamientos de 20.001 a 50.000 habitantes.	97
Cuadro 91 Viabilidad financiera. Ayuntamientos de 10.001 a 20.000 habitantes.	98
Cuadro 92 Viabilidad financiera. Ayuntamientos de 5.001 a 10.000 habitantes.	99
Cuadro 93 Viabilidad financiera. Ayuntamientos de menos de 5.000 habitantes.	102
Cuadro 94 Viabilidad financiera. Resto de entidades.	108



ÍNDICE DE GRÁFICOS

Gráfico 1 Población en los ayuntamientos galegos. Evolución relativa	20
Gráfico 2 Resumen de las cuentas remitidas por ejercicio.....	29
Gráfico 3 Incidencias que presentan las cuentas	32

**ANEXOS**

Anexo 1 Entidades que rinden la cuenta general	113
Anexo 2 Entidades que remiten la cuenta general.....	122
Anexo 3 Entidades que no rinden la cuenta general.....	123
Anexo 4 Estructura del presupuesto de ingresos. Ayuntamientos de 10.001 a 20.000 habitantes.	124
Anexo 5 Estructura del presupuesto de ingresos. Tributos locales. Ayuntamientos de 10.001 a 20.000 habitantes.....	125
Anexo 6 Ahorro Bruto. Ayuntamientos de 10.001 a 20.000 habitantes.....	126
Anexo 7 Saldo Presupuestario no financiero. Ayuntamientos de 10.001 a 20.000 habitantes.	127
Anexo 8 Variación del endeudamiento. Ayuntamientos de 10.001 a 20.000 habitantes.	128
Anexo 9 Remanente de tesorería. Ayuntamientos de 10.001 a 20.000 habitantes.	129
Anexo 10 Estructura del presupuesto de ingresos. Ayuntamientos de 5.001 a 10.000 habitantes.	130
Anexo 11 Estructura del presupuesto de ingresos. Tributos locales. Ayuntamientos de 5.001 a 10.000 habitantes.....	132
Anexo 12 Ahorro Bruto. Ayuntamientos de 5.001 a 10.000 habitantes.....	133
Anexo 13 Saldo Presupuestario no financiero. Ayuntamientos de 5.001 a 10.000 habitantes.	135
Anexo 14 Variación del endeudamiento. Ayuntamientos de 5.001 a 10.000 habitantes.	137
Anexo 15 Remanente de tesorería. Ayuntamientos de 5.001 a 10.000 habitantes.	138
Anexo 16 Estructura del presupuesto de ingresos. Ayuntamientos de menos de 5.000 habitantes.	140
Anexo 17 Estructura del presupuesto de ingresos. Tributos locales. Ayuntamientos de menos de 5.000 habitantes.....	146
Anexo 18 Ahorro Bruto. Ayuntamientos de menos de 5.000 habitantes.....	151
Anexo 19 Saldo Presupuestario no financiero. Ayuntamientos de menos de 5.000 habitantes.	157
Anexo 20 Variación del endeudamiento. Ayuntamientos de menos de 5.000 habitantes.	162
Anexo 21 Remanente de tesorería. Ayuntamientos de menos de 5.000 habitantes.....	166
Anexo 22 Ahorro Bruto. Ayuntamientos de menos de 5.000 habitantes.....	172
Anexo 23 Saldo Presupuestario no financiero. Ayuntamientos de menos de 5.000 habitantes.	174
Anexo 24 Variación del endeudamiento. Ayuntamientos de menos de 5.000 habitantes.	177
Anexo 25 Remanente de tesorería. Resto de entidades.....	179

SIGLAS

TRLRHL	Texto Refundido de la Ley Reguladora de las haciendas Locales
IBI	Impuesto sobre bienes inmuebles
ICIO	Impuesto sobre construcciones, instalaciones y obras
IAE	Impuesto sobre actividades económicas
IIVTNU	Impuesto sobre el incremento de valor de terrenos de naturaleza urbana
IVTM	Impuesto sobre vehículos de tracción mecánica
ETAIC	Entidades territoriales de ámbito inferior al Ayuntamiento
RDL	Real Decreto Ley
DRN	Derechos reconocidos netos
ORN	Obligaciones reconocidas netas
PIE	Participación Ingresos del Estado
RT	Remanente de Tesorería
IC	Ingresos corrientes

RESUMEN EXECUTIVO

SECTOR PÚBLICO LOCAL

1. El sector público local gallego está integrado por 388 entidades principales (315 Ayuntamientos, 4 Diputaciones, 35 Mancomunidades, 25 Consorcios y 9 Entidades Locales Menores). Al mismo tiempo cuenta con 28 organismos autónomos y 51 sociedades mercantiles alcanzando la cifra total de 467 entidades. Las variaciones que se producen respecto del ejercicio 2012 son las siguientes:

- Variaciones en la población de ayuntamientos, que implican cambios de tramo de población. Así, los ayuntamientos de Santa Comba y Ribadeo cambian de tramo de población por pérdida de la misma, pasando al tramo de población 4; los ayuntamientos de Zas y Cospeito pierden población pasando del tramo 4 al 5 y los ayuntamientos de Meis y A Illa de Arousa ganan población, pasando del tramo 5 al 4.
- La disolución de la Mancomunidad O Condado, la disolución del Consorcio Festival Internacional de Cine Independiente de Ourense, y la creación de nuevo consorcio Xestión Ciclo Integral Auga de El Louro.
- La variación neta negativa de 15 entidades dependientes, resultado de la disolución de 13 organismos autónomos y 2 sociedades mercantiles.

2. En el ejercicio 2013 básicamente se mantiene el número total de entidades dependientes de las entidades locales de Galicia, aunque que el 22 de marzo de 2010 el Consejo de Política Fiscal y Financiera de las Comunidades Autónomas aprobó el Acuerdo marco para la sustentabilidad de las finanzas públicas autonómicas y locales, en el que se plasman una serie de compromisos presupuestarios con el objetivo de avanzar en el plan de ajuste estructural del conjunto de las Administraciones Públicas, que incluye como compromiso la adopción de medidas de supresión o transformación de entes dependientes.

3. 2 mancomunidades (Mancomunidad Intermunicipal Voluntaria da Baixa Limia e Mancomunidad de Xallas-Tines-Tambre), así como 3 Consorcios (consorcio Conso Frieiras, consorcio do Noroeste y consorcio contra Incendios e Salvamento das Comarcas de Carballiño e Ribeiro), declaran no tener actividad, situación que se repite desde el ejercicio 2005 y razón por la que no rinden su cuenta general. A este respecto, los artículos 209 y 212 del TRLRHL imponen de modo incondicional a todas las entidades locales la obligación de formar y rendir su

Cuenta General, de manera que desde su constitución y hasta la disolución definitiva, con pérdida de su personalidad jurídica, persiste la obligación de formar, aprobar y rendir anualmente las cuentas de estas entidades.

RENDICIÓN DE CUENTAS

4. Se reciben en el Consello de Contas 369 cuentas generales, de las que 285 (77,24%) se remiten en plazo, y 84 (22,76%) fuera de plazo. Se está acortando el tiempo empleado por las entidades para cumplir con su obligación de rendir cuentas, siendo creciente el número de entidades que lo cumplen en plazo, y acortándose el desfase temporal para aquellas entidades que rinden fuera de plazo. Aumentan el número de entidades locales menores que rinden la cuenta general, debido a la prevención de la Ley 27/2013 del 27 de diciembre, de racionalización y sustentabilidad de la Administración Local, que entre otras medidas establece en su disposición transitoria cuarta que las entidades de ámbito territorial inferior al Ayuntamiento, que a 31 de diciembre de 2014 no presenten sus cuentas los organismos correspondientes del Estado y de la Comunidad Autónoma, incurrir en causa de disolución.

5. La contrapartida negativa es que 7 entidades locales remiten la cuenta general sin que conste la aprobación de la misma por el pleno de la entidad local (1,90% del total remitidas), omisión que lleva a considerar la cuenta como no rendida. Igualmente, en otras 5 entidades (1,36% del total remitidas) la cuenta general se remite como omisión de otra documentación esencial, lo que provoca el mismo efecto de consideración de cuenta general no rendida.

6. Tan solo 99 entidades (26,83% de las entidades que remitieron la cuenta general), aprueban su presupuesto en plazo, lo que desvirtúa su naturaleza de documento para el debate en el diseño de las políticas públicas, sistema de información para la gestión económica del gobierno e documento para la mejora sistemática de las diferentes políticas a través de la evaluación de los resultados obtenidos.

LIQUIDACIÓN AGREGADA

7. La liquidación del presupuesto de ingresos del sector público local de la comunidad autónoma de Galicia contiene derechos reconocidos netos por un importe global de 2.823.713.917,41 euros, correspondiendo el 78,60% de los mismos a derechos reconocidos por los ayuntamientos, el 18,20% de los mismos a derechos reconocidos por las Diputaciones Provinciales y el 3,20% restante al resto de entidades integrantes del sector público local. El 92,76% de los mismos proceden de las actividades ordinarias propias de las entidades locales, el 4,95% de operaciones

de capital y el 2,29% restante de operaciones financieras.

8. La liquidación del presupuesto de gastos del sector público local de la comunidad autónoma de Galicia contiene obligaciones reconocidas netas por un importe global de 2.661.349.88,02 euros, correspondiendo el 79,43% de las mismas a obligaciones reconocidas por los ayuntamientos, el 17,24% de las mismas a obligaciones de las Diputaciones Provinciales y el 3,33% restante al resto de entidades. El 77,76% de los mismos se destinan a gastos derivados de las actividades ordinarias propias de las mismas, el 14,53% a inversiones y el 7,71% restante a las obligaciones derivadas de las operaciones financieras.

CUENTA GENERAL DE LAS DIPUTACIONES PROVINCIALES

9. Los derechos liquidados en el ejercicio 2013 (presupuesto agregado) alcanzaron la cifra de 513.976.016,06 euros con un índice de ejecución del 66,49% sobre las previsiones definitivas, y variación anual del 2,01% respecto de los derechos liquidados en el ejercicio anterior. Las obligaciones reconocidas netas del ejercicio ascienden a 458.779.160,94 euros, con grado de ejecución del 59,44% sobre los créditos definitivos, y variación anual del -11,61% respecto de las obligaciones del ejercicio anterior. Finalmente, el resultado presupuestario agregado de las Diputaciones fue de 151.499.031,33 euros, presentando todas ellas un resultado positivo, con variación anual del 36,18% respecto del resultado presupuestario ajustado del ejercicio anterior.

10.- Las cuatro Diputaciones presentan ahorro bruto positivo, reflejando, por lo tanto, la capacidad de las entidades para financiar con recursos propios las inversiones y la amortización de la deuda. Y igualmente las cuatro Diputaciones presentan una situación de superávit por operaciones no financieras, que les permite poder financiar sus gastos sin necesidad de acudir a nuevo endeudamiento.

11. Todas las diputaciones provinciales presentan un remanente de tesorería positivo, aunque corregido con importe de las obligaciones vencidas y exigibles no imputadas al presupuesto, lo que indica la capacidad de las mismas de hacer frente a sus obligaciones a corto plazo a fin de ejercicio (solvencia).

12. Finalmente, en la comparativa con las Diputaciones del resto del Estado resulta que las diputaciones gallegas registran un ingreso por habitante que representa el 92,67% de la media española, mientras que el gasto por habitante representa el 87,36% de la media.

CUENTA GENERAL DE LOS AYUNTAMIENTOS

13. Los derechos y obligaciones reconocidas de los 315 ayuntamientos de Galicia representan el 78,60% y 76,88%, respectivamente, de los totales alcanzados por el sector público local de Galicia. Esos presupuestos representan unas cuantías de ingresos y gastos por habitante que en la comparación a nivel nacional no alcanzan el 75% de la media, encontrándose el conjunto de los municipios gallegos en el último lugar. Esta situación, lejos de corregirse, continúa agravándose, por lo que se deberían adoptar medidas que permitan o favorezcan la convergencia municipal.

AYUNTAMIENTOS DE MÁS DE 50.000 HABITANTES

14. Los derechos liquidados en el ejercicio 2013 (presupuesto agregado) por las 7 ciudades gallegas alcanzaron la cifra de 941.849.206,08, con un índice de ejecución del 86,92% sobre las previsiones definitivas y con una variación anual del 2,04% respecto de los derechos liquidados en el ejercicio anterior. Las obligaciones reconocidas netas del ejercicio ascienden a 901.976.857,29 euros, con un grado de ejecución del 84,19% sobre los créditos definitivos, y una variación anual del 5,27% respecto de las obligaciones del ejercicio anterior. Finalmente, el resultado presupuestario agregado de las siete ciudades gallegas fue de 91.945.350,00 euros, presentando todas ellas un resultado positivo, lo que supone una variación anual del -9,34% respecto del resultado presupuestario ajustado del ejercicio anterior.

15. Las siete ciudades presentan ahorro bruto positivo, reflejando, por lo tanto, la capacidad de las mismas para financiar con recursos propios las inversiones y la amortización de la deuda. E igualmente las siete presentan una situación de superávit por operaciones no financieras, que les permite poder financiar sus gastos sin necesidad de acudir a nuevo endeudamiento, lo que se traduce en la disminución del saldo vivo del endeudamiento en un importe de -41.870.144,64 euros, siendo el Ayuntamiento de A Coruña a excepción de este grupo, al aumentar su endeudamiento neto.

16. Las siete ciudades presentan igualmente un remanente de tesorería positivo, aunque corregido con importe de las obligaciones vencidas y exigibles no imputadas al presupuesto, o que indica la capacidad de las mismas de hacer frente a sus obligaciones a corto plazo a fin de ejercicio (solvencia).

17. Finalmente, en la comparativa con las entidades homólogas a nivel nacional resulta que las siete ciudades gallegas registran un ingreso por habitante que representa el 71,84% de la

media española, y el gasto por habitante el 86,53% de la media española, situación que empeora con respecto a ejercicios anteriores. Las cifras de ingreso por habitante que presentan son de las más bajas del Estado, superando solo a las de los ayuntamientos del Principado de Asturias y de La Rioja.

AYUNTAMIENTOS DE ENTRE 20.001 Y 50.000 HABITANTES

18. Los derechos liquidados en el ejercicio 2013 (presupuesto agregado) por los 15 ayuntamientos de este grupo alcanzaron la cifra de 299.590.272,34 euros con un índice de ejecución del 81,35% sobre las previsiones definitivas, y una variación anual del -6,44% respecto de los derechos liquidados en el ejercicio anterior. Las obligaciones reconocidas netas del ejercicio ascienden a 290.676.743,99 euros, con un grado de ejecución del 80,41% sobre los créditos definitivos, y una variación anual del 2,71% respecto de las obligaciones del ejercicio anterior. Finalmente, el resultado presupuestario agregado de los 15 ayuntamientos fue de 27.257.898,96 euros, presentando todas ellas un resultado positivo, resultado que supone una variación anual del -37,20% respecto del resultado presupuestario ajustado del ejercicio anterior.

19. Los 15 ayuntamientos presentan ahorro bruto positivo, reflejando, por lo tanto, la capacidad de las entidades para financiar con recursos propios las inversiones y la amortización de la deuda. Por lo que respecta al superávit o déficit por operaciones no financieras, se constata que con la excepción de Arteixo, Lalín y Ribeira, el resto de ayuntamientos de entre 20.001 y 50.000 habitantes mantienen una posición de saldo presupuestario no financiero positivo. Esta situación de superávit no financiero permite a estos ayuntamientos poder financiar sus gastos sin necesidad de acudir a nuevo endeudamiento, lo que se traduce en la disminución del saldo vivo del endeudamiento en un importe de -6.003.815,07 euros, siendo los ayuntamientos de Arteixo, Vilagarcía de Arousa y Culleredo los que más disminuyen su endeudamiento neto, incrementándose notablemente en los ayuntamientos de Lalín, Cangas y Ribeira.

20. Todos los ayuntamientos de este grupo, salvo Cangas y Pontearreas, presentan un remanente de tesorería positivo. Corrigiendo esta cifra con importe de las obligaciones vencidas y exigibles no imputadas al presupuesto, se añade el ayuntamiento de Ames a los ayuntamientos de Cangas y Pontearreas como ayuntamientos con remanentes de tesorería negativos, lo que indica la incapacidad de estos tres ayuntamientos de hacer frente a sus obligaciones a corto plazo a fin de ejercicio.

21. Finalmente, en la comparativa con las entidades homólogas a nivel nacional resulta que 15 ayuntamientos de este grupo registran un ingreso por habitante que representa el 66,82% de

la media española, siendo además el grupo de ayuntamientos gallegos que peor dato presenta en la comparativa con sus homólogos nacionales, mientras que el gasto por habitante representa el 76,44% de la media española y con idéntica consideración de ser el peor dato comparativo.

AYUNTAMIENTOS DE ENTRE 10.001 A 20.000 HABITANTES

22. Los derechos liquidados en el ejercicio 2013 (presupuesto agregado) por los 35 ayuntamientos de este tramo alcanzaron la cifra de 343.569.186,50 euros con un índice de ejecución del 90,61% sobre las previsiones definitivas, y una variación anual del -17,92% respecto de los derechos liquidados en el ejercicio anterior. Las obligaciones reconocidas netas del ejercicio ascienden a 327.682.886,32 euros, con un grado de ejecución del 87,55% sobre los créditos definitivos, y una variación anual del -11,34% respecto de las obligaciones del ejercicio anterior. Finalmente, el resultado presupuestario agregado de los 35 ayuntamientos fue de 30.238.438,74 euros, presentando todos ellos un resultado positivo a excepción de los ayuntamientos de Gondomar y Rianxo, y supone una disminución del -14,40% respecto del resultado presupuestario ajustado del ejercicio anterior

23. Los ayuntamientos de Vilanova de Arousa y Gondomar son los únicos de este tramo de población que presentan ahorro bruto negativo, siendo por lo tanto incapaces de financiar con recursos propios las inversiones y la amortización de la deuda. Por lo que respecta al superávit o déficit por operaciones no financieras, se constata que con la excepción de As Pontes de García Rodríguez y Gondomar, el resto de ayuntamientos de entre 10.001 y 20.000 habitantes mantienen una posición de saldo presupuestario no financiero positivo, que les permite financiar sus gastos sin necesidad de acudir a nuevo endeudamiento, lo que se traduce en la disminución del saldo vivo del endeudamiento en un importe de -17.534.114,12 euros, siendo los ayuntamientos de Vilanova de Arousa y Moaña los únicos que aumentan su endeudamiento, si bien de forma porcentualmente inferior a ejercicios pasados.

24. Todos los ayuntamientos de este grupo, excepto Sanxenxo, Vilanova de Arousa, Teo, Bueu, A Guarda y Moaña, presentan un remanente de tesorería positivo. Corrigiendo esta cifra con el importe de las obligaciones vencidas y exigibles no imputadas a presupuesto, se añaden los ayuntamientos de Poio y Viveiro como ayuntamientos con remanentes de tesorería negativos, lo que indica la incapacidad de estos 8 ayuntamientos de hacer frente a sus obligaciones a corto plazo a fin de ejercicio.

25. Finalmente, en la comparativa con las entidades homólogas a nivel nacional resulta que los 35 ayuntamientos de este grupo registran un ingreso por habitante que representa el 74,91%

de la media española, siendo además el grupo de ayuntamientos gallegos que más se aproxima a los valores de sus homólogos nacionales, mientras que el gasto por habitante representa el 77,72% de la media española. Estas diferencias con sus homólogos del resto del Estado se incrementan con el paso del tiempo.

AYUNTAMIENTOS DE ENTRE 5.001 A 10.000 HABITANTES

26. Los derechos liquidados en el ejercicio 2013 (presupuesto agregado) por los 56 ayuntamientos de este tramo alcanzaron la cifra de 274.675.182,33 euros con un índice de ejecución del 87,85% sobre las previsiones definitivas, y una variación anual del -0,91% respecto de los derechos liquidados en el ejercicio anterior. Las obligaciones reconocidas netas del ejercicio ascienden a 257.341.040,48 euros, con un grado de ejecución del 85,20% sobre los créditos definitivos, y una variación anual del 3,47% respecto de las obligaciones del ejercicio anterior. Finalmente, el resultado presupuestario agregado de los 56 ayuntamientos fue de 23.562.241,66 euros, presentando todos ellos un resultado positivo excepto de los ayuntamientos de Carral, Abegondo, Salceda de Caselas, Ponteceso, Santa Comba, Arzúa, Outeiro de Rei, Valdoviño y Oroso, y supone una disminución del -32,28% respecto del resultado presupuestario ajustado del ejercicio anterior.

27. El Ayuntamiento de Valdoviño es el único de este tramo de población que presenta ahorro bruto negativo, siendo por lo tanto incapaz de financiar con recursos propios las inversiones y la amortización de la deuda. Por lo que respecta al superávit o déficit por operaciones no financieras, se constata que con la excepción de 5 ayuntamientos (Abegondo, Valdoviño, Porto do Son, Salceda de Caselas y Carral), el resto de ayuntamientos de este tramo mantienen una posición de saldo presupuestario no financiero positivo, que les permite financiar sus gastos sin necesidad de acudir a nuevo endeudamiento, lo que se traduce en la disminución del saldo vivo del endeudamiento en un importe de -8.478.853,30 euros, siendo los ayuntamientos de Allariz, Salvaterra de Miño, Ribadeo, Ribadavia y Valdoviño los únicos que aumentan su endeudamiento.

28. Un total de 11 ayuntamientos de este grupo (Carral, Salceda de Caselas, Santa Comba, Ponteceso, Allariz, Silleda, Meis, Neda, Cee, Vedra y Muros) presentan un remanente de tesorería negativo. Corrigiendo esta cifra con el importe de las obligaciones vencidas y exigibles no imputadas al presupuesto, se añaden los ayuntamientos de Padrón y Pontecaldelas como ayuntamientos con remanentes de tesorería negativos, lo que indica la incapacidad de estos 13 ayuntamientos de hacer frente a sus obligaciones a corto plazo a fin de ejercicio.

29. Finalmente, en la comparativa con las entidades homólogas a nivel nacional resulta que

los 56 ayuntamientos de este grupo registran ingresos y gastos por habitante que representa el 71,92% y 79,29% respectivamente de la media española, valores que están muy lejos de los que presentan los ayuntamientos de tamaño similar del resto del Estado, y con tendencia a empeorar en el tiempo, en el caso de los ingresos.

AYUNTAMIENTOS DE MENOS DE 5.000 HABITANTES

30. Los derechos liquidados en el ejercicio 2013 (presupuesto agregado) por los 202 ayuntamientos de este tramo alcanzaron la cifra de 359.670.230,39 euros con un índice de ejecución del 89,90% sobre las previsiones definitivas, y una variación anual del -3,11% respecto de los derechos liquidados en el ejercicio anterior. Las obligaciones reconocidas netas del ejercicio ascienden a 336.348.902,52 euros, con un grado de ejecución del 85,37% sobre los créditos definitivos, y una variación anual del -0,88% respecto de las obligaciones del ejercicio anterior. Finalmente, el resultado presupuestario agregado de los 202 ayuntamientos fue de 37.527.399,63 euros, presentando 26 de ellos un resultado negativo, y supone una disminución del -36,36% respecto del resultado presupuestario ajustado del ejercicio anterior

31. Un total de 13 ayuntamientos de este grupo (Catoira, Nogueira de Ramuín, Crecente, Triacastela, Sarreaus, Rodeiro, Piñor, Cualedro, Punxín, Larouco, Lobeira, Manzaneda y A Baña) presentan ahorro bruto negativo, siendo por lo tanto incapaces de financiar con recursos propios las inversiones y la amortización de la deuda. Por lo que respecta al superávit o déficit por operaciones no financieras, se produce a nivel global una disminución del saldo vivo del endeudamiento en un importe de -8.975.300,21 euros, aunque que 28 ayuntamientos mantienen una posición de saldo presupuestario no financiero negativo, que les obliga a financiar sus gastos acudiendo a un nuevo endeudamiento.

32. Un total de 15 ayuntamientos de este grupo (Quiroga, Melón, Arbo, Manzaneda, Castrelo de Miño, Carnota, Cospeito, Lobeira, Pol, Vilasantar, Rairiz de Veiga, Carballedo, Rábade, Xunqueira de Espadañedo y Os Blancos) presentan un remanente de tesorería negativo. Corrigiendo esta cifra con el importe de las obligaciones vencidas y exigibles no imputadas al presupuesto, se añaden 6 ayuntamientos más (Vilar de Barrio, A Pobra de Trives, Gomesende, Barreiros, Lousame y Muiños), lo que indica la incapacidad de estos 21 ayuntamientos de hacer frente a sus obligaciones a corto plazo a fin de ejercicio.

33. Finalmente, en la comparativa con las entidades homólogas a nivel nacional resulta que los 202 ayuntamientos de este grupo registran ingresos y gastos por habitante que representa el 72,27% y 80,50% respectivamente de la media española, valores que están muy lejos de los que

presentan los ayuntamientos de tamaño similar del resto del Estado.

CUENTA GENERAL DEL RESTO DE ENTIDADES

34. Este grupo está integrado por 35 Mancomunidades, 25 Consorcios y 9 entidades locales menores (ETAIC). Su importancia presupuestaria es escasa, pues representan el 3,20% del presupuesto agregado de ingresos del sector local de Galicia y el 3,22% del presupuesto agregado de gastos. Los derechos liquidados en el ejercicio 2013 (presupuesto agregado), alcanzaron la cifra de 90.383.823,71 euros con un índice de ejecución del 88,78% sobre las previsiones definitivas, y una variación anual del 6,20% respecto de los derechos liquidados en el ejercicio anterior. Corresponde a los Consorcios el 61,42% de ese total de derechos liquidados, el 37,53% a las Mancomunidades y el 1,05% restante a las ETAIC. Las obligaciones reconocidas netas del ejercicio ascienden a 88.544.276,48 euros, con un grado de ejecución del 88,80% sobre los créditos definitivos, y una variación anual del 3,62% respecto de las obligaciones del ejercicio anterior. Los Consorcios suponen el 66,96% de ese total de obligaciones reconocidas, las Mancomunidades el 29,57% y las ETAIC el 3,48% restante. Finalmente, el resultado presupuestario agregado fue de 9.453.734,97 euros, presentando las ETAIC un resultado negativo, y supone un aumento del 168,70% respecto del resultado presupuestario ajustado del ejercicio anterior

35. Un total de 14 entidades de este grupo presentan ahorro bruto negativo (4 Consorcios, 5 Mancomunidades y 5 ETAIC), siendo por lo tanto incapaces de financiar con recursos propios las inversiones y la amortización de la deuda. Por lo que respecta al superávit o déficit por operaciones no financieras, se constata que 18 entidades (6 Consorcios, 8 Mancomunidades y 4 ETAIC) mantienen una posición de saldo presupuestario no financiero negativo, que les obliga a financiar sus gastos acudiendo a un nuevo endeudamiento, lo que se traduce en el aumento de saldo vivo del endeudamiento en un importe de 5.902.051,16 euros

36. Todas las entidades presentan remanente de tesorería positivo, a excepción de la Mancomunidad de ayuntamientos del Morrazo, lo que indica la capacidad de estas entidades de hacer frente a sus obligaciones a corto plazo a fin de ejercicio.

VIABILIDAD FINANCIERA

Se analizó la viabilidad financiera de las entidades locales de Galicia teniendo en cuenta los indicadores de ahorro neto negativo (lo que significa que los ingresos corrientes no son suficientes para cubrir los gastos corrientes y la amortización de deuda), y del remanente de

tesorería para gastos generales negativo (indicativo de la nula solvencia y liquidez de la entidad local), utilizándose a estos efectos el remanente de tesorería ajustado, una vez descontados los acreedores por operaciones pendientes de imputar al presupuesto.

Los resultados obtenidos son los siguientes:

a) Entidades que presentan ahorro neto y remanentes de tesorería ajustados positivos, por lo que no presentan ningún problema financiero. Están en esta situación:

- 4 Diputaciones Provinciales (100%).
- 7 Ayuntamientos de más de 50.000 habitantes (100%)
- 11 Ayuntamientos de entre 20.001 y 50.000 habitantes (73,33%)
- 22 Ayuntamientos de entre 10.001 y 20.000 habitantes (64,71%)
- 41 Ayuntamientos de entre 5.001 y 10.000 habitantes (73,21%)
- 159 Ayuntamientos de menos de 5.000 habitantes (78,72%)
- 14 Consorcios, 5 ETAIC y 16 Mancomunidades (68,62%)

b) Entidades que presentan ahorro neto positivo, pero remanente de tesorería ajustado negativo. Estas entidades deben proceder con ese ahorro al pago de las obligaciones pendientes de pago, para no entrar en situación que comprometa su viabilidad. Están en esta situación:

- 3 Ayuntamientos de entre 20.001 y 50.000 habitantes (20%)
- 7 Ayuntamientos de entre 10.001 y 20.000 habitantes (20,59%)
- 12 Ayuntamientos de entre 5.001 y 10.000 habitantes (21,43%)
- 19 Ayuntamientos de menos de 5.000 habitantes (9,41%)
- 1 Mancomunidad (1,97%)

c) Entidades que presentan ahorro neto negativo, aunque que remanentes de tesorería ajustados positivo, generado en ejercicios anteriores que les permite hacer frente a sus obligaciones. De continuar en esta situación, entrarán en situación de falta de viabilidad financiera. Son:

- 1 Ayuntamiento de entre 20.001 y 50.000 habitantes (6,67%)
- 4 Ayuntamientos de entre 10.001 y 20.000 habitantes (11,76%)
- 2 Ayuntamientos de entre 5.001 y 10.000 habitantes (3,57%)

- 20 Ayuntamientos de menos de 5.000 habitantes (9,90%)
- 4 Consorcios, 4 ETAIC y 7 Mancomunidades (29,41%)

d) Entidades que presentan tanto un ahorro neto negativo como un remanente de tesorería ajustado negativo. Estas entidades deben adoptar medidas para garantizar la sustentabilidad de sus gastos corrientes sin necesidad de acudir a mecanismos excepcionales de financiamiento. Las entidades que están en esta grave situación son las siguientes:

- 1 Ayuntamientos de entre 10.001 y 20.000 habitantes (Vilanova de Arousa).(2,94%)
- 7 Ayuntamientos de entre 5.001 y 10.000 habitantes, (Carral, Zas, Mondariz, Fisterra, Cuntis, Cospeito y Barbadás) (12,50%).
- 4 Ayuntamientos de menos de 5.000 habitantes, (Lobeira, Manzaneda, Rairiz de Veiga y Vilasantar) (1,98%).

CONSULTA WEB DE LA INFORMACIÓN ECONÓMICO FINANCIERA

Toda la información de detalle relativa tanto a la rendición de cuentas como a la situación financiera del sector público local de Galicia (y estatal), está disponible para su consulta en la página web del Consello de Contas de Galicia (<http://www.consellodecontas.es/es>), información navegable mediante la utilización de los filtros que se ponen a disposición del usuario, y que se estructura en las siguientes secciones:

- Datos de la rendición del sector local de Galicia: Donde se puede consultar el cumplimiento de la obligación de rendición de la Cuenta General, que afecta a todas las entidades locales de Galicia, así como el histórico de la rendición.
- Información agregada del sector local: En este apartado se presentan de forma agregada datos extraídos de las cuentas anuales rendidas por las entidades del sector local. Pueden consultarse los principales indicadores de magnitudes presupuestarias (a nivel consolidado por tipo de entidad), así como estados contables agregados con el mismo nivel de detalle.
- Información de las entidades del sector local: En este apartado se presentan datos extraídos de las cuentas anuales rendidas por las entidades del sector local. Los datos se presentan tanto de forma consolidada (entidad principal y sus entes dependientes) como a nivel individual.

I. INTRODUCCIÓN

I.1 ANTECEDENTES

El Consello de Contas de Galicia, de acuerdo con lo establecido en la Ley 6/1985, de 24 de junio, y en el Plan Anual de trabajo aprobado por el Pleno del Consello para el ejercicio 2014, procedió a la formación y elaboración de la Cuenta general de las entidades locales de Galicia, a efectos de su reconocimiento por el Parlamento de Galicia.

La Cuenta general se refiere exclusivamente a las corporaciones locales y entidades supramunicipales, incluyendo sus organismos autónomos aunque no a las sociedades públicas, y se obtiene por la agregación de las cuentas generales, no fiscalizadas, remitidas por 309 Ayuntamientos, 4 diputaciones, 21 mancomunidades, 18 Consorcios y 6 entidades locales menores (ETAIC) (ver anexos de este informe).

Además, a efectos de obtener una base de información lo más amplia posible, se agregan también las liquidaciones de 7 Ayuntamientos, 4 Mancomunidades y 1 ETAIC, pese a que la documentación recibida adolece de defectos de tal importancia que tiene la consideración de cuenta general no rendida (ver anexos de este informe).

La única cuenta general de ayuntamiento no disponible a fecha de elaboración de este informe (1 de marzo de 2015) es la del ayuntamiento Xinzo de Limia.

I.2 OBJETIVOS

Como objetivos de la fiscalización se establecieron los siguientes:

1. Analizar el grado de cumplimiento de la obligación que tienen las entidades locales de Galicia de rendir sus cuentas a Consello de Contas de Galicia antes del 15 de octubre del ejercicio siguiente al que se refieren las mismas.
2. Analizar el censo del sector público local de Galicia, para dar información de las entidades locales y entes dependientes que lo forman.
3. Examinar las cuentas generales y realizar un análisis económico financiero de la situación del sector público local de Galicia.

I.3 ALCANCE Y PROCEDIMIENTOS DE FISCALIZACIÓN

I.3.1. FUENTES DE INFORMACIÓN

La información utilizada para la elaboración de este informe es la consignada en las cuentas generales remitidas por las entidades locales, información que suministran los sistemas internos de contabilización de las mismas.

Esta información es distinta de la información utilizada para la medición del cumplimiento del objetivo de estabilidad presupuestaria, medición que es realizada de acuerdo con las normas del Sistema Europeo de Cuentas Nacionales y Regionales (SEC).

La delimitación de las distintas unidades institucionales públicas, su adscripción a los distintos sectores institucionales, y la práctica de los ajustes entre el saldo presupuestario no financiero y el déficit o superávit de Contabilización nacional, se realiza de forma consensuada por el Instituto nacional de estadística, Banco de España e Intervención general de la administración del Estado, razón por la que en este informe no se efectúan tales ajustes. Sin embargo, a título indicativo los mismos serían ajustes por las diferencias en la clasificación de las operaciones o importes registrados, y ajustes por las divergencias temporales de contabilización.

Otro elemento que introduce divergencia desde el punto de vista de la estabilidad presupuestaria y la financiación de gastos con cargo al remanente de tesorería. El remanente de tesorería se integra en el capítulo 8 de ingresos y sirve para financiar gastos no financieros (capítulos 1 al 7 de gastos). Como en el cálculo de la estabilidad presupuestaria no figura ningún ajuste que tome en consideración las obligaciones reconocidas con base en remanentes de tesorería, aunque en estos casos no sea necesario acudir al endeudamiento para cubrir tales diferencias, formalmente se genera un déficit en términos de contabilización nacional.

I.3.2. ALCANCE

El alcance del informe se extiende al ejercicio 2013. La fecha de cierre a los efectos del análisis del cumplimiento de la obligación de rendición y de la confección de los estados agregados que figuran en el presente informe fue el 1 de marzo de 2015. En consecuencia, solo se agregó la información de las entidades que presentaron sus cuentas antes de dicha fecha.

Todos los datos del informe y de los anexos se expresan en euros.

I.3.3. PROCEDIMIENTOS DE FISCALIZACIÓN

En la realización del trabajo se siguieron los siguientes procedimientos:

1. Análisis del grado de rendición de las entidades locales de Galicia y clasificación de las mismas en las categorías de:

- a. Cuenta rendida en plazo, que incluye aquellas cuentas recibidas con toda la documentación requerida antes del día 15 de octubre de 2014.
- b. Cuenta rendida fuera de plazo, que incluye aquellas cuentas recibidas con toda la documentación requerida con posterioridad a día 14 de octubre de 2014.
- c. Cuentas recibidas sin la acreditación de la aprobación de la misma por el Pleno de la entidad local, defecto que comporta la consideración de cuenta no rendida.
- d. Cuentas recibidas con defectos en la documentación requerida de tal naturaleza que comportan la consideración de cuentas no rendidas. Los defectos consisten básicamente en la omisión de la documentación complementaria de la cuenta general exigida por el Real decreto legislativo 2/2004, de 5 de marzo, por el que se aprueba el texto refundido de la Ley reguladora de las haciendas locales (TRLRHL), es decir, certificaciones bancarias y actas de arqueo, así como las memorias justificativas de coste y rendimiento de los servicios públicos y demostrativas del grado de cumplimiento de los objetivos programados.

2. Análisis de las cuentas generales del ejercicio 2013, recibidas en el Consello de Contas hasta el día 1 de marzo de 2015.

3. Obtención de los indicadores de carácter económico financiero.

I.4 NORMATIVA LEGAL

Las disposiciones reguladoras de los aspectos referentes a la actividad económico-financiera, presupuestaria y contable de las entidades locales durante el período examinado son las siguientes:

- Ley 7/1985 de abril, reguladora de las bases del régimen local (LRBRL), BOE número 80 de 3 de abril de 1985. Rect. BOE número 139 de 11 de junio de 1985.
- Real decreto legislativo 781/1986, de 18 de abril, por el que se aprueba el Texto refundido de las disposiciones legales vigentes en materia de Régimen local, BOE número 96 de 24 de abril de 1986.
- Ley 39/1988, de 28 de diciembre, Reguladora de las haciendas locales, actualmente RD legislativo 2/2004, de 5 de marzo; (TRLRHL), BOE número 57 de 9 de marzo de 2004.

- Real decreto 500/1990, de 20 de abril, por el que se desarrolla el capítulo primero del título sexto de la Ley 39/1988, de 28 de diciembre, reguladora de las haciendas locales en materia de presupuestos, BOE número 101 de 27 de abril de 1990.
- Orden del Ministerio de Economía y Hacienda de 20 de septiembre de 1989, por la que se establece la estructura de los presupuestos de las entidades locales. BOE número 252 de 20 de octubre de 1989.
- Orden EHA/4040/2004, de 23 de noviembre. Instrucción modo básico de contabilización local, BOE número 296, de 9 de diciembre.
- Orden EHA/4041/2004, de 23 de noviembre. Instrucción modo normal de contabilidad local, BOE número 296, de 9 de diciembre.
- Orden EHA/4042/2004, de 23 de noviembre. Instrucción modo simplificado de contabilidad local, BOE número 296, de 9 de diciembre.
- Ley 5/1997, do 22 de junio, de la Administración local de Galicia, DOG. número 149 de 5 de agosto de 1997.
- Ley 6/1985, de 24 de junio, del Consello de Contas de Galicia. DOG número 130 de 9 de julio de 1985.
- Resolución de 25 de junio de 1992, por la que se dispone la publicación del Reglamento de Régimen Interior del Consello de Contas de Galicia. DOG. número 138 de 17 de julio de 1992.
- Resolución de 14 de junio de 2007 por la que se hace público el acuerdo del pleno en su sesión de 29 de mayo de 2007 sobre la forma en que las entidades locales de Galicia deben rendir sus cuentas generales por medios electrónicos en soporte físico informático. DOG. número 120 de 22 de junio de 2007.

I.5 LIMITACIONES AL ALCANCE

En la realización de la fiscalización se padecieron las siguientes limitaciones al alcance:

1. No se pudo disponer de la cuenta de un total de 19 entidades locales que no procederán a la rendición de la misma en la fecha de cierre para la elaboración de este informe. De esas 19 entidades, 1 es un ayuntamiento, 7 son consorcios y 11 son mancomunidades.
2. No se dispuso de información contable consolidada de las entidades locales con sus

entidades dependientes. Sin embargo, se efectuó la labor de agregación de las cuentas de los organismos autónomos de las entidades locales, sin ajustes de consolidación, lo que implica que los datos correspondientes a la financiación de los mismos por parte de las entidades locales (capítulos 4 y 7 de transferencias corrientes y de capital) están duplicados, por figurar tanto en las transferencias concedidas por las entidades locales principales como en las transferencias recibidas por las entidades dependientes.

3. Ciertos estados financieros, de determinadas entidades locales, presentan datos no consistentes que se reflejan en el Informe general de las entidades locales del ejercicio 2013 y que se resume en el párrafo I.1 de este informe.

4. El análisis comparativo de los datos del ejercicio 2013 con los datos de ejercicios anteriores adolece de cierta falta de homogeneidad, pues el conjunto de entidades locales que se agregan en cada ejercicio es diferente, en función del cumplimiento de su obligación de rendición.

II. SECTOR PÚBLICO LOCAL DE GALICIA

El sector público local de Galicia se organiza conforme a lo establecido en la Ley 7/1985 de abril, reguladora de las Bases de régimen local (LRBRL), BOE número 80 de 3 de abril de 1985 y Ley 5/1997, de 22 de junio, de la Administración Local de Galicia, y está integrada por los siguientes entes:

- Ayuntamientos y provincias, que ostentan la condición de entidades locales territoriales.
- Áreas metropolitanas, mancomunidades de ayuntamientos, consorcios locales y entidades locales menores, que ostentan la condición de entidades locales no territoriales.

Las entidades locales existentes a 31 de diciembre de 2013 y los organismos creados por las mismas para la prestación de sus servicios eran las siguientes:

Cuadro 1 Entidades locales de Galicia

ENTIDADES LOCALES PRINCIPALES	TIPO	Nº	ENTIDADES DEPENDIENTES					TOTAL ENTIDADES 2013	TOTAL ENTIDADES 2012
			OO AA	EPES	SOCIEDADES MERCANTILES				
					SM < 50%	SM > 50%	SM 100%		
Ayuntamientos	315	26	0,00	14,00	8,00	16,00	38	379	387
1-Más de 50.000 habitantes	7	9	0,00	5	4	6	15	31	35
2-De 20.001 a 50.000 habitantes	15	7	0,00	1	1	1	3	25	26
3-De 10.001 a 20.000 habitantes	35	9	0,00	0	2	4	6	50	51
4-De 5.001 a 10.000 habitantes	56	1	0,00	4	0	3	7	64	66
5-Menos de 5.001 habitantes	202	0	0,00	4	1	2	7	209	209

TIPO	Nº	ENTIDADES DEPENDIENTES						TOTAL ENTIDADES 2013	TOTAL ENTIDADES 2012
		OO AA	EPES	SOCIEDADES MERCANTILES					
				SM < 50%	SM > 50%	SM 100%	TOTAL SM		
Diputaciones	4	2	0,00	12	0	1	13	19	25
Mancomunidades	35	0	0,00	0	0	0	0	35	36
Consortio	25	0	0,00	0	0	0	0	25	25
ETAIC	9	0	0,00	0	0	0	0	9	9
TOTAL	388	28	0,00	26	8	17	51	467	482

Comparando los datos con los del ejercicio 2012, se observa que las variaciones que se producen son las siguientes:

Entidades Principales

Los cambios más significativos son los siguientes:

- Los ayuntamientos de Santa Comba y Ribadeo cambian de tramo de población por pérdida de la misma, pasando al tramo de población 4; los ayuntamientos de Zas y Cospeito pierden población pasando del tramo 4 al 5 y los ayuntamientos de Meis y A Illa de Arousa ganan población, pasando del tramo 5 al 4.
- Se procede a la disolución de la Mancomunidad O Condado en fecha 25/04/2012.
- Se procede a la disolución del Consorcio Festival Internacional de Cine Independiente de Ourense, y la creación del nuevo consorcio Xestión Ciclo Integral Auga de El Louro.

Por otra parte, indican no tener actividad un total 2 mancomunidades (Mancomunidad Intermunicipal Voluntaria da Baixa Limia y Mancomunidade de Xallas-Tines-Tambre), así como 3 Consorcios (consorcio Conso Frieiras, consorcio do Noroeste y consorcio contra Incendios e Salvamento das Comarcas de Carballiño e Ribeiro), situación que se repite desde el ejercicio 2005.

En relación a este hecho, es necesario indicar que los artículos 209 y 212 del TRLRHL imponen de modo incondicional a todas las entidades locales la obligación de formar y rendir su cuenta general. Por lo tanto, desde el momento de su constitución y hasta la disolución definitiva, con pérdida de su personalidad jurídica, persiste la obligación de formar, aprobar y rendir anualmente las cuentas de estas entidades.

Entidades dependientes

En relación a las entidades dependientes, se produce una variación neta negativa de 15

entidades, resultado de la disolución de 13 organismos autónomos y 2 sociedades mercantiles.

Se observa como en el ejercicio 2013 básicamente se mantiene el número total de entidades dependientes de las entidades locales de Galicia, aunque el 22 de marzo de 2010 el Consejo de Política Fiscal y Financiera de las Comunidades Autónomas aprobó el Acuerdo marco para la sustentabilidad de las finanzas públicas autonómicas y locales, en el que se plasman una serie de compromisos presupuestarios con el objetivo de avanzar en el plan de ajuste estructural del conjunto de las Administraciones Públicas, que incluye como compromiso la adopción de medidas de supresión o transformación de entes dependientes.

La población a 1 de enero de 2012 de los 315 ayuntamientos de Galicia, según datos del censo oficial, ascendía a 2.765.940 habitantes. En el siguiente cuadro se muestra el número de ayuntamientos por los tramos de población establecidos para obtener las conclusiones de este informe:

Cuadro 2 Distribución de la población de Galicia

EXTRACTO POBLACIONAL	Nº	DISTRIBUCIÓN PROVINCIAL				POBLACIÓN	%	VARIAC. 2005/2013
		A CORUÑA	LUGO	OURENSE	PONTEVEDRA			
1-Más de 50.000 habitantes	7	3	1	1	2	998.912	36,11%	1,09%
2-De 20.001 a 50.000 habitantes	15	8	0	0	7	431.358	15,60%	6,43%
3-De 10.001 a 20.000 habitantes	35	10	4	5	16	498.202	18,01%	2,93%
4-De 5.001 a 10.000 habitantes	56	31	7	4	14	383.346	13,86%	-8,25%
5-Menos de 5.001 habitantes	202	42	55	82	23	454.122	16,42%	-3,84%
TOTAL	315	94	67	92	62	2.765.940	100,00%	-0,06%

El 93,02% de los ayuntamientos de Galicia, 293 ayuntamientos, tienen una población inferior a 20.000 habitantes, y en términos relativos, tomando como base la población del ejercicio 2005 esos ayuntamientos pierden población en beneficio de los ayuntamientos más grandes de Galicia.

Cuadro 3 Evolución relativa de la población en los ayuntamientos de Galicia (Ejercicio 2005 base 100)

TRAMO	2007	2008	2009	2010	2011	2012	2013	Variac.
1-Más de 50.000 habitantes	100,12%	100,51%	101,08%	101,19%	101,19%	101,19%	101,09%	1,09%
2-De 20.001 a 50.000 habitantes	101,14%	102,98%	104,49%	105,42%	106,24%	106,31%	106,43%	6,43%
3-De 10.001 a 20.000 habitantes	98,65%	99,59%	102,62%	103,17%	105,34%	107,51%	102,93%	2,93%
4-De 5.001 a 10.000 habitantes	100,17%	99,27%	95,98%	95,96%	94,63%	87,75%	91,75%	-8,25%
5-Menos de 5.001 habitantes	101,06%	100,98%	100,82%	99,55%	97,35%	98,19%	96,16%	-3,84%
TOTAL	100,18%	100,60%	101,03%	101,09%	101,01%	100,50%	99,94%	-0,06%

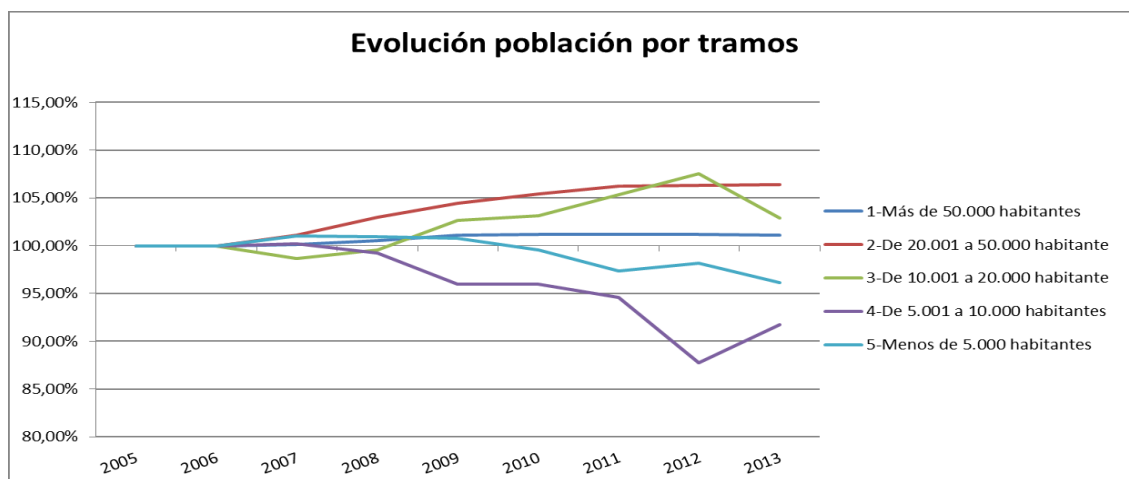
Gráfico 1 Población en los ayuntamientos gallegos. Evolución relativa

Por lo tanto, el mapa municipal gallego presenta una elevada atomización que puede incidir de forma directa y negativa en la prestación de servicios municipales, y este problema se agrava por la reducida población de la mayor parte de los ayuntamientos, y por la progresiva pérdida de población de los mismos en beneficio de los ayuntamientos más grandes.

III. RENDICIÓN DE LA CUENTA GENERAL DEL EJERCICIO 2013

III.1. ANÁLISIS DE LA OBLIGACIÓN DE RENDICIÓN

El artículo 223 del TRLRHL impone a las entidades locales la obligación de rendir sus cuentas antes del 15 de octubre de cada año siguiente al ejercicio a que aquellas se refieren, estableciendo dicho TRLRHL y las diversas instrucciones de contabilidad que determinan su contenido, estructura y normas de elaboración, que la Cuenta general de la entidad local estará formada por la cuenta de la propia entidad así como por la cuenta de todos los organismos y sociedades de las dependientes, a la que se añadirá como documentación complementaria:

- Las actas de arqueo de las existencias en caja y las certificaciones bancarias de los saldos existentes a fin de ejercicio y, en caso de discrepancia, el oportuno estado conciliatorio.
- Las memorias justificativas del costo y rendimiento de los servicios públicos, y demostrativas del grado de cumplimiento de los objetivos programados, a las que se refiere el artículo 211 del TRLRHL.

El artículo 209.4 del TRLRHL y reglas 100.3, 89.2 y 31.6 de la Instrucción del modo normal, simplificado y básico respectivamente, indican que corresponde al pleno de la Corporación Local

determinar si se unen a la cuenta general los estados integrados y consolidados de las distintas cuentas, resultando que dicha consolidación no tiene lugar, lo que introduce incertidumbre en el análisis de la información contable suministrada.

Finalizado sobradamente el plazo de cumplimiento de esa obligación, y con el objetivo de incrementar los porcentajes de cumplimiento, el Consello de Contas de Galicia procedió a requerir a las 63 entidades que tenían la cuenta sin rendir a 19 de noviembre de 2014.

Como resultado final, el cumplimiento de la obligación de rendición de cuentas, a fecha 1 de marzo de 2015 se resume como sigue:

Cuadro 4 Detalle de la rendición de cuentas

ENTIDADES	CUENTAS RENDIDAS				DOCUMENTACIÓN CON DEFECTOS		TOTAL REMITIDAS		NO REMITIDAS	
	PLAZO	%	FUERA PLAZO	%	DEFECTOS	%	TOTAL REMITIDAS	%	NO REMITIDA	%
Ayuntamientos más de 50.000 hab.	5	71,43%	2	28,57%	0	0,00%	7	100,00%	0	0,00%
Ayuntamientos de 20.001 a 50.000 hab	11	73,33%	4	26,67%	0	0,00%	15	100,00%	0	0,00%
Ayuntamientos de 10.001 a 20.000 hab	21	60,00%	11	31,43%	2	5,71%	34	97,14%	1	2,86%
Ayuntamientos de 5.001 a 10.000 hab.	39	67,24%	17	29,31%	0	0,00%	56	96,55%	0	0,00%
Ayuntamientos menos de 5.000 hab.	173	86,50%	24	12,00%	5	2,50%	202	101,00%	0	0,00%
Total Ayuntamientos	249	79,05%	58	18,41%	7	2,22%	314	99,68%	1	0,32%
Diputaciones	2	50,00%	2	50,00%	0	0,00%	4	100,00%	0	0,00%
Mancomunidades	17	48,57%	3	8,57%	4	11,43%	24	68,57%	11	31,43%
Consortio	11	44,00%	7	28,00%	0	0,00%	18	72,00%	7	28,00%
ETAIC	4	44,44%	4	44,44%	1	11,11%	9	100,00%	0	0,00%
TOTAL	283	72,94%	74	19,07%	12	3,09%	369	95,10%	19	4,90%

III.1.1 ENTIDADES QUE NO RINDEN LA CUENTA GENERAL

Un total de 19 entidades (4,90% do total) no remitieron la cuenta general. El detalle de las mismas figura en los anexos de este informe, y también se recoge en las páginas que siguen al analizar la rendición por tipos de entes.

Comparando los datos de no rendición de 2013 con los de ejercicios anteriores, resulta el resumen que sigue agrupado por tipos de entidades.

Cuadro 5 Entidades que no remiten la cuenta general.

ENTIDADES		EJERCICIO						
		2007	2008	2009	2010	2011	2012	2013
Ayuntamientos	Más de 50.000 habitantes	0	0	0	0	0	0	0
	De 20.001 a 50.000 habitantes	0	0	0	0	0	0	0
	De 10.001 a 20.000 habitantes	0	0	0	0	0	0	1
	De 5.001 a 10.000 habitantes	1	0	0	0	0	0	0
	Menos de 5.001 habitantes	4	4	2	0	0	0	0
TOTAL AYUNTAMIENTOS		5	4	2	0	0	0	1
DIPUTACIONES		0	0	0	0	0	0	0
Mancomunidades		13	14	12	6	6	8	11
Consortio		7	8	7	7	9	7	7
Entidad Local Menor		3	3	3	5	3	1	0
TOTAL		28	29	24	18	18	16	19

Ayuntamientos

En el ejercicio 2013 el único Ayuntamiento que no rinde su cuenta general es el de Xinzo de Limia. Como factores que tienen incidido en este resultado destaca tanto lo establecido en el Decreto 193/2011, de 6 de octubre, por el que se regulan especialidades en las subvenciones a las entidades locales gallegas, que establece que será requisito para la concesión de subvenciones que las entidades locales cumplieren el deber de remisión al Consello de Contas de las cuentas generales de cada ejercicio, además de la regulación del envío de las cuentas al Consello de Contas por medio de procedimientos electrónicos¹, así como de la eliminación de la doble rendición de la cuenta general de las entidades locales que se produce por el convenio de colaboración entre el Tribunal de Cuentas y el Consello de Contas de Galicia².

Resto de entidades

El incumplimiento de la obligación de rendición, para el resto de entidades, presenta peores resultados que en el ejercicio anterior en lo relativo a las mancomunidades, disminuyendo en el caso de las entidades locales menores debido a la prevención de la Ley 27/2013 de 27 de diciembre, de racionalización y sustentabilidad de la Administración Local, que entre otras medidas establece en su disposición transitoria cuarta que las entidades de ámbito territorial inferior al Ayuntamiento, que a 31 de diciembre de 2014 no presenten sus cuentas los organismos correspondientes del Estado y de la Comunidad Autónoma, incurren en causa de disolución.

¹ Dicha posibilidad se materializó por Resolución del Conselleiro Maior del Consello de Contas de Galicia de 14 de junio de 2007, por la que se hace público el acuerdo del Pleno en su sesión de 29 de mayo de 2007 sobre la forma en que las entidades locales de Galicia deben rendir sus cuentas generales por medios electrónicos en soporte físico informático.

² Convenio de 27 de junio de 2011, convenio que elimina esa doble rendición al reconocer efectos para las dos instituciones de la rendición de Cuentas que se lleve a cabo a través de la Plataforma Conjunta desarrollada por el Tribunal de Cuentas y los OCEX.

Ahora bien, de las 11 mancomunidades que no rinden, 2 carecen de actividad, lo que sitúa el nivel de incumplimiento para las mancomunidades operativas en 9. Igual ocurre con los consorcios; de los 8 consorcios que no rinden la cuenta general, 3 indican carecer de actividad, por lo que el nivel de incumplimiento de los consorcios operativos es de 5.

Destaca así mismo el nivel de reincidencia en el incumplimiento de la obligación de rendir la cuenta que se produce en estos casos. Las entidades que no rinden la cuenta general, incumplen de manera reiterada con esta obligación.

Cuadro 6 Detalle del resto de entidades que no rinden la cuenta general en 2013 y anteriores

PROVINCIA	TIPO ENTIDAD	NOMBRE	EJERCICIO NO RENDIDO			
Ourense	Ayuntamiento	Xinzo de Limia	2013			
Lugo	Consorcio	Provincial de Lugo para a Prestación do Servizo contra Incendios e Salvamento	2013		2011	
Ourense	Consorcio	Augas de Valdeorras	2013	2012		
Ourense	Consorcio	Conso-Frieiras	2013	2012	2011	2010
Ourense	Consorcio	Contra Incendios e Salvamento das Comarcas de Carballiño e Ribeiro	2013	2012	2011	2010
Ourense	Consorcio	Do Noroeste	2013	2012	2011	2010
Ourense	Consorcio	Local Río Arnoia	2013	2012		2010
Pontevedra	Consorcio	Casco Vello de Vigo	2013			
A Coruña	Mancomunidad	Augas dos Ayuntamentos de Carnota e Muros	2013	2012	2011	2010
A Coruña	Mancomunidad	Comarca Fisterra	2013	2012		
A Coruña	Mancomunidad	Ayuntamentos do Tambre	2013			
A Coruña	Mancomunidad	Xallas-Tines-Tambre (sin actividad)	2013	2012	2011	2010
Lugo	Mancomunidad	Río Ouro	2013	2012		
Ourense	Mancomunidad	Augas de Rúa-Petin	2013			
Ourense	Mancomunidad	Intermunicipal Voluntaria da Baixa Limia (sen actividade)	2013	2012	2011	2010
Ourense	Mancomunidad	Ribeira Sacra	2013	2012		
Ourense	Mancomunidad	Terras do Navea-Bibeí	2013			
Pontevedra	Mancomunidad	Servicios Vertedoiro de Residuos Sólidos Urbanos de Pontevedra e Sanxenxo	2013	2012	2011	2010
A Coruña	Mancomunidad	Comarca Compostela	2013			
Lugo	Consorcio	Universitario Centro Asociado da UNED en Lugo			2011	2010
Ourense	Consorcio	Festival Internacional de Cine de Ourense		2012	2011	

PROVINCIA	TIPO ENTIDAD	NOMBRE	EJERCICIO NO RENDIDO			
			2012	2011	2010	2009
Pontevedra	Consortio	Conca do Lérez				
Pontevedra	Consortio	Provincial de Pontevedra para a Prestación do Servizo contra Incendios e Salvamento			2011	
Pontevedra	Entidad Local Menor	Arcos da Condesa			2011	2010
Pontevedra	Entidad Local Menor	Camposancos		2012	2011	2010
Pontevedra	Entidad Local Menor	Morgadans				2010
Pontevedra	Entidad Local Menor	Queimadelos			2011	2010
Pontevedra	Entidad Local Menor	Vilasobroso				2010

En relación con las entidades carentes de actividad, cabe destacar que los artículos 208 y 212 del TRLRHL imponen de modo incondicional a todas las Entidades locales la obligación de rendir cuentas. Por lo tanto, desde el momento de su constitución y hasta la disolución definitiva y cancelación de su inscripción en el registro de Entidades Locales, con pérdida de su personalidad jurídica, persiste la obligación de formar, aprobar y rendir anualmente las cuentas de estas entidades.

III.1.2 ENTIDADES QUE REMITIERON CUENTAS

Dentro de este epígrafe se incluyen 369 entidades (95,10% del total) que tienen presentada la cuenta anual correspondiente al ejercicio 2013 ante el Consello de Contas. El análisis de esa documentación determina su clasificación en alguna de las siguientes categorías:

- Cuenta rendida en plazo (por cumplir la obligación de rendición en plazo (antes del 15 de octubre del año siguiente) y forma debida).
- Cuenta rendida fuera de plazo (por cumplir en forma debida pero fuera de plazo).
- Cuenta recibida con defectos que comportan la consideración de cuenta no rendida, según se indica en el epígrafe I.3.1 c) y d) de este informe.

La adecuada comparación de este número total de entidades que presentan la cuenta anual del ejercicio 2013 con años anteriores, exige ser realizada considerando fechas clave, por ser la rendición un proceso abierto en el tiempo, en el que no existe un límite temporal que cierre el proceso de rendición. Se consideran como fechas clave para analizar la evolución de la presentación de la cuenta anual las fechas del 14 de octubre del año siguiente al que se refiere la cuenta (por ser la frontera entre presentación en plazo o fuera de plazo), y el 31 de diciembre del año siguiente y posteriores al que se refieren las cuentas, por ser fin de ejercicio natural.

El resultado de clasificar el proceso de rendición de acuerdo con esas fechas se muestra en el cuadro siguiente:

Cuadro 7 Detalle de la remisión por fechas clave

CUENTAS REMITIDAS (Por fechas clave)					
EJERCICIO (N)	HASTA 15/12/N+1	HASTA 31/12/N+1	HASTA 31/12/N+2	HASTA 31/12/N+3	HASTA 31/12/N+4
2006	89	214	340	351	364
2007	151	251	334	357	361
2008	122	228	349	361	361
2009	133	264	363	368	368
2010	214	298	372	372	373
2011	272	336	369	373	
2012	298	346	372		
2013	285	364			

Este cuadro muestra que cada vez existe un cumplimiento más estricto del deber de rendición de la cuenta general, siendo crecente el número de entidades que lo cumplen en plazo, y acortándose el desfase temporal para aquellas entidades que rinden fuera de plazo.

Entidades que remiten documentación con defectos que implican la consideración de no rendición

Un total de 12 entidades locales (3,09% del total de entidades) presentan documentación que adolece de defectos que comportan la consideración de cuenta no rendida. Esta cifra supone un ligero repunte del nivel de defectos que presentan las cuentas y que afecta a las dos categorías en las que se clasifican tales defectos, tal como se muestra en la tabla siguiente:

Cuadro 8 Entidades que remiten documentación con defectos que implican la no rendición

ENTIDADES		2010		2011		2012		2013	
		NO APROB	TOTAL	NO APROB	TOTAL	NO APROB	TOTAL	NO APROB	TOTAL
Ayuntamientos	Más de 50.000 habitantes	0	0	0	0	0	0	0	0
	De 20.001 a 50.000 habitantes	1	2	1	2	0	0	0	0
	De 10.001 a 20.000 habitantes	3	5	3	3	1	1	1	2
	De 5.001 a 10.000 habitantes	0	2	0	2	0	0	0	0
	Menos de 5.000 habitantes	5	11	3	5	2	4	2	5
Consorcio		3	3	1	1	0	0	0	0
Entidad Local Menor		0	0	0	0	0	0	1	1
Mancomunidad		5	8	5	8	2	3	3	4
TOTAL		17	31	13	21	5	8	7	12

Los defectos de especial gravedad que determinan que la cuenta no pueda considerarse como rendida son los siguientes:

a) No consta la aprobación de la Cuenta General por el Pleno correspondiente, en un total de 7 entidades locales.

En este sentido el artículo 212.5 del TRLRHL tras determinar la competencia, procedimiento y plazos, establece que *“las entidades locales rendirán al Tribunal de Cuentas la cuenta general debidamente aprobada”*, referencia que se entiende hecha al Consello de Contas por aplicación del artículo 223.4 del mismo texto legal. En el mismo sentido, las reglas 104.2 de la Instrucción de modo normal de contabilidad local, aprobada por Orden EHA/4041/2004, y regla 92.4 de la Instrucción del modo simplificado de contabilidad local aprobada por Orden EHA/4042/2004, establecen que *“una vez aprobada la cuenta general por el Pleno de la Corporación, se rendirá por el Presidente de la entidad local al órgano de control externo competente en los plazos previstos en la normativa vigente”* precisándose además tanto en la regla 102.4 y 90.4 respectivamente que *“la aprobación de la Cuenta general es un acto esencial para la fiscalización de esta por los órganos de control externo, que no requiere la conformidad con las actuaciones reflejadas en ella, ni genera responsabilidad por razón de las mismas”*.

Por lo tanto, la no aprobación de la cuenta general es una decisión política, y como tal será el Pleno de la Corporación el responsable de las posibles consecuencias que pueda tener para el Ayuntamiento, ya que por estar cualificada la aprobación de la cuenta general como acto esencial, la omisión de este trámite implica la consideración de cuenta no rendida.

Este defecto se presenta en las siguientes entidades locales

Cuadro 9 Relación de entidades que no aprueban la cuenta general

PROVINCIA	TIPO ENTIDAD	TRAMO	NOMBRE
Pontevedra	Ayuntamiento	3-De 10.001 a 20.000 habitantes	Moaña
Ourense	Ayuntamiento	5-Menos de 5.000 habitantes	A Pobra de Trives
Lugo	Ayuntamiento	5-Menos de 5.000 habitantes	O Vicedo
Pontevedra	ETAIC		Arcos da Condosa
Pontevedra	Mancomunidad		Área Intermunicipal Vigo
Pontevedra	Mancomunidad		Ayuntamientos do Morrazo
Lugo	Mancomunidad		Terra Chá

b) Omisión de otra documentación esencial que implica la consideración de cuenta no rendida. En relación a esto, el artículo 223 del TRLRHL señala que la Cuenta general de la entidad local se añadirá como documentación complementaria:

- Las actas de arqueo de las existencias en caja y las certificaciones bancarias de los saldos existentes a fin de ejercicio y, en caso de discrepancia, u oportuno estado conciliatorio.

- Las memorias justificativas del coste y rendimiento de los servicios públicos, y demostrativas del grado de cumplimiento de los objetivos programados, a las que se refiere el artículo 211 del TRLRHL.

La ausencia de esta documentación complementaria esencial determina también la cualificación de cuenta no rendida, situación que se aprecia en las siguientes 5 entidades locales (además de la Mancomunidad Terra Chá, que también adolece de este defecto además de la no aprobación de la cuenta general):

Cuadro 10 Relación de entidades que omiten otra documentación esencial

PROVINCIA	TIPO ENTIDAD	TRAMO	NOMBRE
A Coruña	Ayuntamiento	De 10.001 a 20.000 habitantes	Sada
Lugo	Ayuntamiento	Menos de 5.000 habitantes	Triacastela
Ourense	Ayuntamiento	Menos de 5.000 habitantes	Melón
Pontevedra	Ayuntamiento	Menos de 5.000 habitantes	Arbo
Pontevedra	Mancomunidad		Terras de Pontevedra Dinamización Produto Turístico
Lugo	Mancomunidad		Terra Cha

La no subsanación de estos defectos, pese a la petición en este sentido hecha por el Consello de Contas a los respectivos cuentadantes, determina que los mismos sean los responsables de las posibles consecuencias que pueda tener para el Ayuntamiento, ya que por estar cualificada la aprobación de la cuenta general como acto esencial, la omisión de este trámite implica la consideración de cuenta no rendida.

Entidades que rinden la cuenta general

Un total de 357 entidades locales rinden la cuenta general, de las que 283 lo hacen dentro del plazo marcado por el TRLRHL y 74 una vez transcurrido el mismo.

Entidades que rinden en plazo

El resumen de las entidades que rinden en plazo, y su evolución temporal se muestra en el cuadro siguiente (detalle completo en los anexos de este informe).

Cuadro 11 Entidades que rinden en plazo

ENTIDADES		2007	2008	2009	2010	2011	2012	2013
Ayuntamientos	Más de 50.000 habitantes	5	3	5	5	5	6	5
	De 20.001 a 50.000 habitantes	5	3	2	4	7	11	11
	De 10.001 a 20.000 habitantes	9	7	8	10	16	22	21
	De 5.001 a 10.000 habitantes	18	19	19	30	44	43	39
	Menos de 5.001 habitantes	95	79	80	127	163	179	173

ENTIDADES	2007	2008	2009	2010	2011	2012	2013
Diputaciones	4	3	3	3	4	4	2
Mancomunidad	4	2	5	12	14	16	17
Consortio	5	5	5	8	9	13	11
ETAIC	0	0	1	3	3	3	4
TOTAL	145	121	128	202	265	297	283

La rendición en plazo, alcanza en el ejercicio 2013 el 72,94% de las entidades locales de Galicia, ligeramente inferior a lo alcanzado en el ejercicio anterior. Sin embargo, estando la obligación de rendición de cuentas consolidada en el ordenamiento jurídico desde 1985, es inexplicable que se sigan presentando unos porcentajes de rendición en plazo tan bajos.

Entidades que rinden fuera de plazo

El resumen de las entidades que rinden fuera de plazo, y su evolución temporal se muestran en el cuadro siguiente (detalle completo en los anexos de este informe):

Cuadro 12 Entidades que rinden fuera de plazo

ENTIDADES	2007	2008	2009	2010	2011	2012	2013	
Ayuntamientos	Más de 50.000 habitantes	2	4	1	2	2	1	2
	De 20.001 a 50.000 habitantes	7	11	9	9	6	4	4
	De 10.001 a 20.000 habitantes	22	26	20	20	16	14	11
	De 5.001 a 10.000 habitantes	40	42	40	26	13	11	17
	Menos de 5.001 habitantes	94	112	104	62	31	19	24
Diputación	0	1	1	1	0	0	2	
Mancomunidad	19	22	18	12	10	9	3	
Consortio	9	9	9	7	7	5	7	
Entidad Local Menor	5	5	4	1	3	5	4	
TOTAL	198	232	206	140	88	68	74	

Se observa un ligero repunte de las entidades que rinden fuera de plazo, bien por el menor ritmo de remisión de la cuenta comentada al inicio de este epígrafe, bien porque se remite la cuenta con defectos que impiden su consideración como cuenta rendida (del total de 12 cuentas con defectos, 10 fueron remitidas fuera de plazo).

Resumen final

Como resumen final de este análisis de la rendición de la cuenta general, se indica que se está acortando el tiempo empleado por las entidades para cumplir con su obligación de rendir cuentas, siendo casi constante el número de entidades que lo cumplen en plazo, y acortándose el

desfase temporal para aquellas entidades que rinden fuera de plazo.

La contrapartida negativa es que 7 entidades locales remiten la cuenta general sin que conste la aprobación de la misma por el pleno de la entidad local, omisión que lleva a considerar la rendición de la cuenta como documentación recibida con defectos de tal naturaleza que impiden su consideración como cuenta rendida. E igualmente, de forma negativa se destaca que en otras 5 ocasiones, la cuenta general es remitida como omisión de otra documentación esencial, lo que tiene el mismo efecto de consideración de cuenta general no rendida.

Gráfico 2 Resumen de las cuentas remitidas por ejercicio

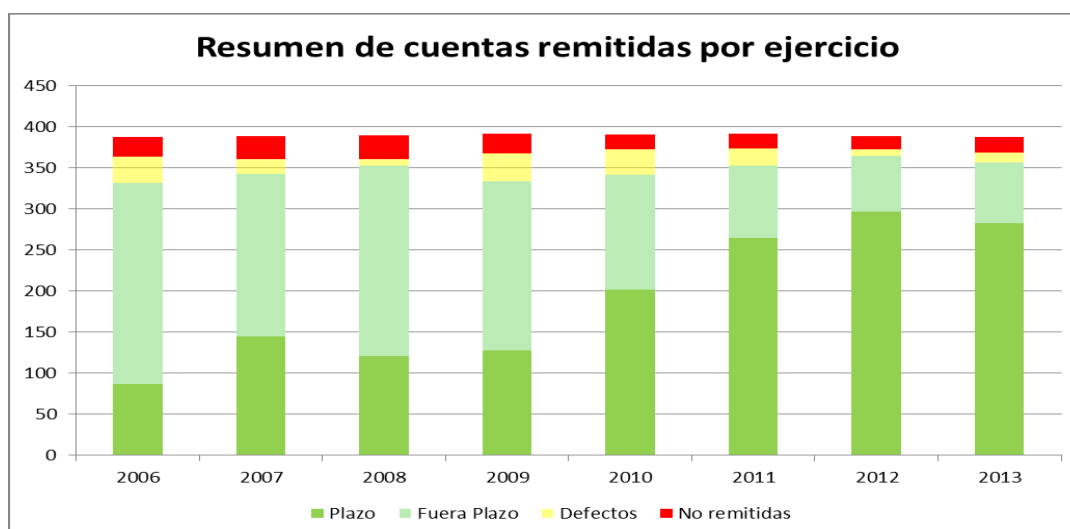

III.2. ANÁLISIS DE LAS DEFICIENCIAS QUE PRESENTAN LAS CUENTAS

III.2.1 DEFICIENCIAS EN LOS PLAZOS DE TRAMITACIÓN

Deficiencias en la aprobación de los presupuestos

De conformidad con la información disponible, se observan porcentajes de cumplimiento de los plazos muy bajos, en especial en el plazo relativo a la aprobación definitiva del presupuesto. Descontando las entidades que prorrogan el presupuesto de ejercicios anteriores, tan solo 99 entidades (26,83% de las entidades que remitieron la cuenta general), aprueban su presupuesto en plazo. Dado que el presupuesto es tanto un instrumento de gestión para el gobierno como un instrumento de control para el pleno que autoriza al gobierno cuanto y no que gastar, el incumplimiento del plazo de aprobación del presupuesto priva al pleno del debate de diseño, seguimiento y evaluación de las políticas públicas.

Deficiencias en la tramitación de la Cuenta General

Solo un 66,12% de las entidades locales forman la Cuenta General en el plazo legal, y solo el 79,40% de las Cuentas Generales son aprobadas antes do 1 de octubre del ejercicio siguiente al que se refieren las mismas, tal como exige el TRLRHL.

El detalle de incumplimientos en la aprobación de los presupuestos y la tramitación de las Cuentas Generales se resume a continuación:

Cuadro 13 Incumplimiento de los plazos de tramitación de la Cuenta general

TRAMITES	REGULACIÓN	FECHA LIMITE	CUMPLIMIENTO EN PLAZO		CUMPLIMIENTO FUERA PLAZO	
			#	%	#	%
Aprobación definitiva presupuesto	Art. 169.2 TRLRHL	31/12/2011	99	27,81%	257	72,19%
Aprobación liquidación	Art. 191 e 193.5 TRLRHL	31/03/2012 ¹	306	82,93%	63	17,07%
Formación de la Cuenta General	Art. 212.1 TRLRHL	01/06/2012 ¹	244	66,12%	125	33,88%
Informe de la Comisión Especial de Cuentas	Art. 212.1 TRLRHL	No consta ³	343	92,95%	26	7,05%
Inicio Exposición pública	Art. 212.4 TRLRHL	No consta	334	90,51%	35	9,49%
Presentación Cuenta General al Pleno	Art. 212.4 TRLRHL	01/10/2012	295	79,95%	74	20,05%
Aprobación Cuenta General por el Pleno	Art. 212.4 TRLRHL	01/10/2012	293	79,40%	76	20,60%

III.2.2 DEFICIENCIAS EN EL CONTENIDO DE LAS CUENTAS

Más allá de los defectos graves que determinan que la cuenta general sea cualificada como no rendida, del análisis de las mismas se aprecia la concurrencia de otras deficiencias dentro de las cuentas que, sin embargo, no impiden que se consideren rendidas.

Estas deficiencias pueden clasificarse en las siguientes categorías generales:

1. Incidencias de integridad: hacen referencia a errores en la formalidad del documento de remisión, la omisión de algún estado contable de la entidad principal o de las entidades dependientes, la falta de la documentación complementaria o la falta de las fechas de tramitación de la cuenta.
2. Incidencias de coherencia: hacen referencia a descuadres internos de los estados contables, a descuadres con la cuenta de resultado económico patrimonial, con el balance de sumas y saldos, con la liquidación del presupuesto, con el estado de gastos con financiación afectada o con el estado de presupuestos cerrados.

³ Esas fechas no están definidas en el TRLRHL. Sin embargo, a efectos estadísticos se considera que el trámite se cumplió fuera de plazo si la fecha del mismo es posterior a la fecha límite de presentación de la cuenta al Pleno de la entidad local.

3. Incidencias de errores contables: que se refieren a saldos contrarios a su naturaleza de las cuentas.

4. Incidencias de incumplimiento de normas, en las que se engloban el incumplimiento de los plazos de tramitación de la cuenta, o incumplimiento del equilibrio presupuestario entre ingresos y gastos, y/o el incumplimiento de normas de gestión del gasto.

Resumiendo, en el proceso de rendición de la cuenta general del ejercicio 2013, se detectaron un total de 3.262 incidencias. La mayor parte de las mismas corresponden a errores de integridad de la cuenta rendida, debido sobre todo a la remisión de estados de la memoria de las cuentas anuales en blanco, así como a errores de coherencia interna de las propias cuentas rendidas. El detalle es el que se indica a continuación:

Cuadro 14 Relación de incidencias que presentan las cuentas rendidas

SUBTIPO	INTEGRIDAD	%	COHERENCIA	%	ERRORES CONTABLES	%	INCUMP. NORMAS	%	TOTAL	%
Cruce con balance de sumas y saldos	0	0,00%	287	49,48%	0	0,00%	0	0,00%	287	8,80%
Cuadre con balance	0	0,00%	134	23,10%	0	0,00%	0	0,00%	134	4,11%
Cuadre con cta.rdo.ec-patrim.	0	0,00%	5	0,86%	0	0,00%	0	0,00%	5	0,15%
Cuadre con gtos.financ.afectada	0	0,00%	77	13,28%	0	0,00%	0	0,00%	77	2,36%
Cuadre con liq.presupuestos	0	0,00%	14	2,41%	0	0,00%	0	0,00%	14	0,43%
Cuadre con memoria	0	0,00%	3	0,52%	0	0,00%	0	0,00%	3	0,09%
Cuadre con presupuest.cerrados	0	0,00%	4	0,69%	0	0,00%	0	0,00%	4	0,12%
Cuadros internos	0	0,00%	56	9,66%	0	0,00%	0	0,00%	56	1,72%
Equilibrio presto.ingr/ppto.gtos	0	0,00%	0	0,00%	0	0,00%	13	2,21%	13	0,40%
Estados en blanco no XML	1982	97,40%	0	0,00%	0	0,00%	0	0,00%	1982	60,76%
Falta doc.complementaria	19	0,93%	0	0,00%	0	0,00%	0	0,00%	19	0,58%
Falta firma	0	0,00%	0	0,00%	0	0,00%	1	0,17%	1	0,03%
Faltan fechas de tramitación	34	1,67%	0	0,00%	0	0,00%	0	0,00%	34	1,04%
Incumplimiento de plazos de tramitación	0	0,00%	0	0,00%	0	0,00%	573	97,61%	573	17,57%
Signos negativos	0	0,00%	0	0,00%	60	100,00%	0	0,00%	60	1,84%
TOTAL	2035	100,00%	580	100,00%	60	100,00%	587	100,00%	3262	100,00%

Gráfico 3 Incidencias que presentan las cuentas

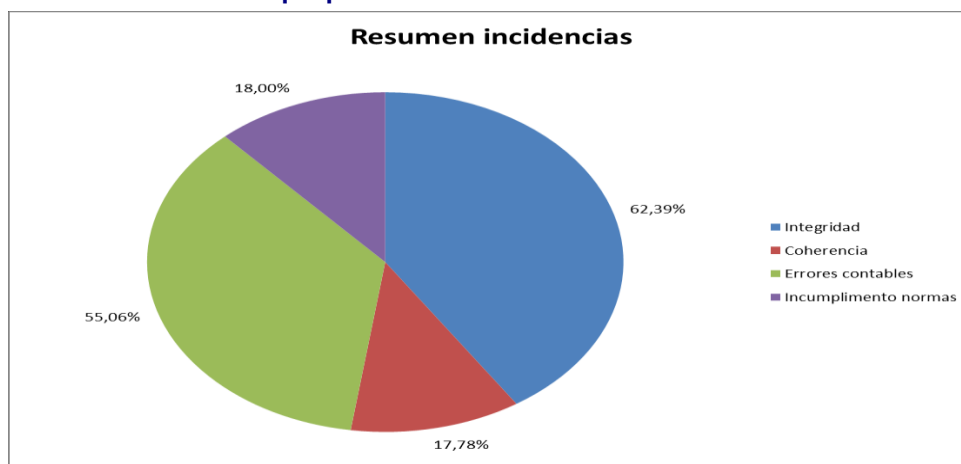

IV. SITUACIÓN FINANCIERA DEL SECTOR PÚBLICO LOCAL DE GALICIA

Luego de la presentación del sector público local de Galicia, y de los datos de rendición de sus cuentas, en este epígrafe se procede al análisis de la información disponible de todo el sector público local de Galicia, lo que incluye ayuntamientos, diputaciones, mancomunidades, consorcios y entidades locales menores.

Los datos tomados en consideración son los que se derivan de las cuentas rendidas por las mencionadas entidades locales, con las limitaciones que ya fueron expuestas en el apartado I.5 de este informe.

A efectos sistemáticos en este bloque IV se analizaron los ingresos, los gastos, resultado presupuestario, remanente de tesorería y las magnitudes presupuestarias ahorro bruto y endeudamiento, definidas como sigue:

- Ahorro Bruto: diferencia entre los ingresos corrientes (capítulos I al V) y los gastos corrientes (capítulos I al IV); indica la parte de los ingresos corrientes que queda disponible una vez atendidos los gastos corrientes no financieros, reflejando por lo tanto la capacidad de la entidad para financiar con recursos propios las inversiones y la amortización de la deuda.
- Superávit o déficit financiero, que se calcula por diferencia entre los derechos y obligaciones de carácter no financiero (capítulos del I al VII). Este saldo presupuestario no financiero es el cálculo del que se parte para comprobar si una entidad local cumple o no la regla de equilibrio presupuestario que establece la Ley orgánica 2/2012, de Estabilidad presupuestaria

y sustentabilidad financiera, saldo a que se le aplican los oportunos ajustes de contabilidad nacional, para obtener la capacidad o necesidad de financiación del perímetro de consolidación de la entidad local. Dado que la práctica de esos ajustes se realiza de manera consensuada por el Instituto nacional de estadística, Banco de España e Intervención general de la administración del Estado, en este informe no se efectúan tales ajustes. Sin embargo, a título indicativo los mismos serían ajustes por las diferencias en la clasificación de las operaciones o importes registrados, y ajustes por las divergencias temporales de contabilización

Este análisis se hará, por un lado, tomando en consideración los datos agregados totales. Pero, al mismo tiempo, se analizarán también separadamente la situación de los ayuntamientos, diputaciones, y un tercer bloque que englobe el resto de entidades locales.

Finalmente, señalar que las cifras que figuran en este informe y referidas al ejercicio 2012 difieren de las publicadas en el anterior informe del Consello de Contas, tanto en las relativas a entidades de Galicia como del resto del Estado, debido a la rendición adicional de cuentas generales de entidades desde la fecha de cierre de los trabajos del informe anterior, tanto de entidades del resto del Estado como de entidades locales de Galicia. Se trata en este último caso del Ayuntamiento de Xinzo de Limia y de 5 mancomunidades y 2 entidades locales menores.

El resumen de estas modificaciones en las cifras relativas al ejercicio 2012 es el siguiente:

PRESUPUESTO DE INGRESOS EJERCICIO 2012. ACTUALIZACIÓN DE CIFRAS			
ENTIDAD	PREVISIONES DEFINITIVAS	DERECHOS RECONOCIDOS NETOS	RECAUDACIÓN NETA
INFORME 2012	3.616.535.278,24	2.883.330.639,39	2.592.156.146,32
Augas de Rúa-Petin - P3200029A	18.794,39	22.000,00	22.000,00
Comarca de Ourense - P3200026G	974.007,11	720.383,50	554.950,17
Ayuntamientos Serra do Barbanza - P65072011	3.876.103,95	4.048.678,48	1.893.791,10
Morgadans - P3600002D	405.099,27	138.090,89	132.590,89
Terra Cha - P2700002E	1.090.278,62	64.563,58	64.563,58
Terras de Pontevedra Dinamización Produto Turístico - P3600035D	152.048,59	60.597,79	60.597,79
Vilasobroso - P3600004J	26.700,00	4.992,39	4.992,39
Xinzo de Limia - P3203300C	13.648.296,33	10.825.460,32	9.318.002,06
TOTAL	3.636.726.606,50	2.899.215.406,34	2.604.207.634,30

PRESUPUESTO DE GASTOS EJERCICIO 2011. ACTUALIZACIÓN DE CIFRAS			
ENTIDAD	CRÉDITOS DEFINITIVOS	OBLIGACIONES RECONOCIDAS NETAS	PAGOS
INFORMES 2012	3.567.179.623,43	2.686.139.852,46	2.417.459.097,82
Augas de Rúa-Petin - P3200029A	18794,39	14857,07	12164,43
Comarca de Ourense - P3200026G	974007,11	755868,61	545430,68
Ayuntamientos Serra do Barbanza - P6507201I	3876103,95	3843916,31	1149236,26
Morgadans - P3600002D	405099,27	116781,2	109055,75
Terra Cha - P2700002E	1090278,62	496713,21	329079,17
Terras de Pontevedra Dinamización Produto Turístico - P3600035D	152048,59	149716,24	102216,25
Vilasobroso - P3600004J	24000	2422,62	2422,62
Xinzo de Limia - P3203300C	12779735,1	10503403,7	8408797,49
TOTAL	3.586.499.690,46	2.702.023.531,42	2.428.117.500,47

IV.1 CUENTA GENERAL AGREGADA

IV.1.1. LIQUIDACIÓN AGREGADA DEL PRESUPUESTO DE INGRESOS.

La liquidación del presupuesto de ingresos del sector público local de la comunidad autónoma de Galicia contiene derechos reconocidos netos por un importe global de 2.823.713.917,41 euros, correspondiendo el 78,60% de los mismos a derechos reconocidos por los ayuntamientos, el 18,20% de los mismos a derechos reconocidos por las Diputaciones Provinciales y el 3,20% restante al resto de entidades integrantes del sector público local (mancomunidades, consorcios y ETAIC).

Cuadro 15 Liquidación agregada presupuesto de ingresos.

LIQUIDACIÓN AGREGADA PRESUPUESTO DE INGRESOS. EJERCICIO 2013						
CAPÍTULO	PREVISIONES DEF	% EJEC	DERECHOS RN	PESO	RECAUDADO	% COBRO
1 Impuestos directos.	774.389.468,81	102,99%	797.533.346,75	28,24%	717.448.223,35	89,96%
2 Impuestos indirectos.	78.602.525,82	87,29%	68.611.837,92	2,43%	62.880.066,49	91,65%
3 Tasas, precios públicos e otros ingresos.	462.146.863,76	98,21%	453.883.414,86	16,07%	378.493.006,93	83,39%
4 Transferencias corrientes.	1.253.262.602,13	101,05%	1.266.423.575,59	44,85%	1.178.421.878,86	93,05%
5 Ingresos patrimoniales.	33.837.546,93	97,31%	32.925.992,18	1,17%	27.635.805,29	83,93%
<i>Ingresos Corrientes</i>	<i>2.602.239.007,45</i>	<i>100,66%</i>	<i>2.619.378.167,30</i>	<i>92,76%</i>	<i>2.364.878.980,92</i>	<i>90,28%</i>
6 Enajenamiento de inversiones reales.	9.099.281,45	62,26%	5.665.266,41	0,20%	3.248.089,75	57,33%
7 Transferencias de capital.	241.460.186,93	55,56%	134.147.224,78	4,75%	103.837.009,47	77,41%
<i>Ingresos de Capital</i>	<i>250.559.468,38</i>	<i>55,80%</i>	<i>139.812.491,19</i>	<i>4,95%</i>	<i>107.085.099,22</i>	<i>76,59%</i>

LIQUIDACIÓN AGREGADA PRESUPUESTO DE INGRESOS. EJERCICIO 2013						
CAPÍTULO	PREVISIONES DEF	% EJEC	DERECHOS RN	PESO	RECAUDADO	% COBRO
8 Activos financieros.	509.611.245,34	1,52%	7.767.132,91	0,28%	6.729.802,33	86,64%
9 Pasivos financieros.	56.196.099,82	101,00%	56.756.126,01	2,01%	53.557.466,88	94,36%
<i>Ingresos financieros</i>	<i>565.807.345,16</i>	<i>11,40%</i>	<i>64.523.258,92</i>	<i>2,29%</i>	<i>60.287.269,21</i>	<i>93,43%</i>
TOTAL	3.418.605.820,99	82,60%	2.823.713.917,41	100,00%	2.532.251.349,35	89,68%
Total Ayuntamientos	2.543.800.807,02		2.219.354.077,64	78,60%	1.987.498.864,23	
<i>Diputación</i>	<i>772.993.932,90</i>		<i>513.976.016,06</i>	<i>18,20%</i>	<i>466.704.940,30</i>	
<i>Resto Entidades</i>	<i>101.811.081,07</i>		<i>90.383.823,71</i>	<i>3,20%</i>	<i>78.047.544,82</i>	

El volumen de derechos reconocidos que proceden de operaciones corrientes, asciende a 2.619.378.167,30 euros, lo que implica que el 92,76% del total de los recursos disponibles por las entidades del sector público local se obtiene de las actividades ordinarias propias de las mismas, así como, del resto de organismos públicos financiados total o parcialmente por las mismas. El volumen de ingresos por operaciones de capital asciende a 139.812.491,19 euros (el 4,95% del total de los recursos disponibles), mientras que los ingresos procedentes de operaciones financieras suponen 64.523.258,92 euros, lo que representa el 2,29% del total de recursos.

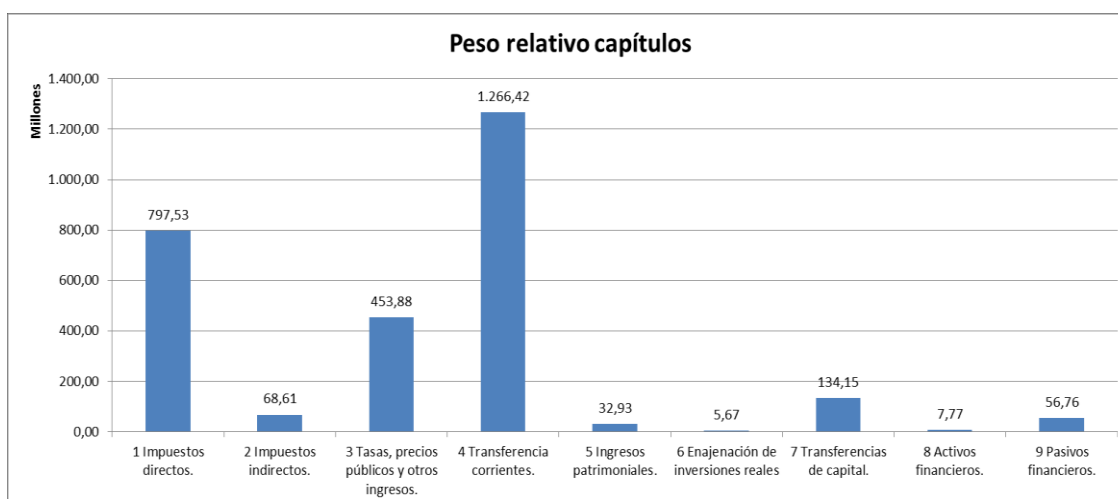

IV.1.2. LIQUIDACIÓN AGREGADA DEL PRESUPUESTO DE GASTOS

La liquidación del presupuesto de gastos del sector público local de la comunidad autónoma de Galicia contiene obligaciones reconocidas netas por un importe global de 2.661.349.868,02 euros, correspondiendo el 79,43% de las mismas a obligaciones reconocidas por los

ayuntamientos, el 17,24% de las mismas a obligaciones de las Diputaciones Provinciales y el 3,33% restante a resto de entidades.

Cuadro 16 Liquidación agregada presupuesto de gastos.

LIQUIDACIÓN AGREGADA PRESUPUESTO DE GASTOS. EJERCICIO 2013						
CAPÍTULO	CRÉDITOS	%	ORN	PESO RELATIVO	PAGOS	%
1 Gastos de personal.	884.603.739,18	92,40%	817.376.457,12	30,71%	810.894.162,35	99,21%
2 Gastos corrientes en bienes y servicios.	1.123.379.948,19	87,82%	986.547.255,08	37,07%	863.060.660,90	87,48%
3 Gastos financieros.	35.691.575,88	76,21%	27.199.409,74	1,02%	26.405.250,10	97,08%
4 Transferencias corrientes.	298.164.514,28	79,94%	238.352.953,53	8,96%	213.894.073,49	89,74%
Total Gastos Corrientes	2.341.839.777,53	88,37%	2.069.476.075,47	77,76%	1.914.254.146,84	92,50%
6 Inversiones reales.	656.856.230,47	47,59%	312.566.637,20	11,74%	271.110.485,28	86,74%
7 Transferencias de capital.	161.522.087,31	45,84%	74.037.634,36	2,78%	66.359.481,04	89,63%
Total Gastos Capital	818.378.317,78	47,24%	386.604.271,56	14,53%	337.469.966,32	87,29%
8 Activos financieros.	11.457.580,60	56,72%	6.499.217,10	0,24%	6.448.572,10	99,22%
9 Pasivos financieros.	203.046.067,61	97,89%	198.770.303,89	7,47%	186.778.566,48	93,97%
Total Gastos Financieros	214.503.648,21	95,70%	205.269.520,99	7,71%	193.227.138,58	94,13%
TOTAL	3.374.721.743,52	78,86%	2.661.349.868,02	100,00%	2.444.951.251,74	91,87%
Ayuntamiento	2.503.215.456,68		2.114.026.430,60	79,43%	1.938.015.054,85	
Diputación	771.793.932,90		458.779.160,94	17,24%	436.865.621,69	
Resto Entidades	99.712.353,94		88.544.276,48	3,33%	70.070.575,20	

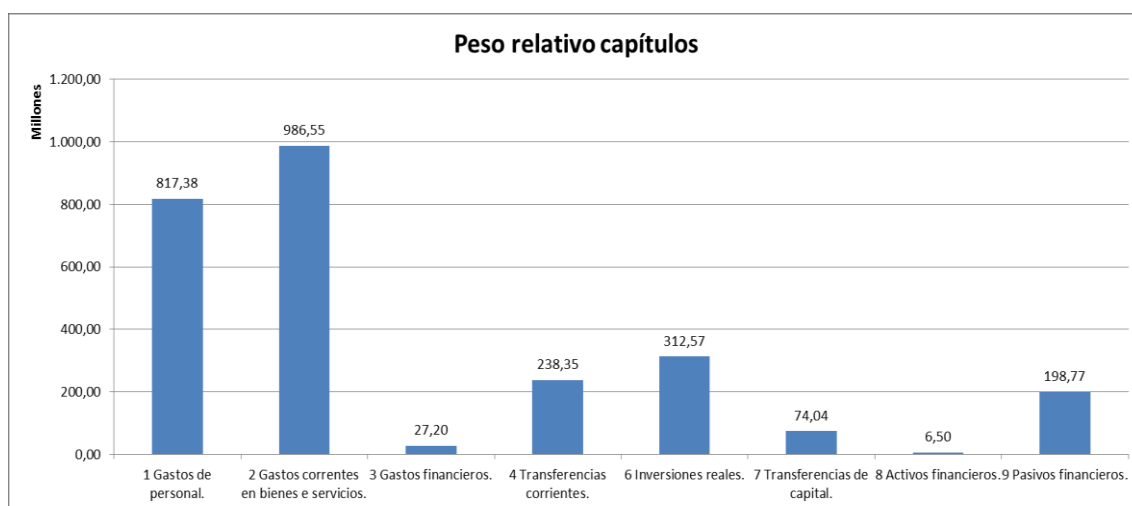

El volumen de obligaciones reconocidas en estas dedicadas a operaciones corrientes asciende a 2.069.476.075,47 euros, lo que implica que el 77,76% del total de los recursos disponibles por las entidades del sector público local se destina a gastos derivados de las actividades ordinarias propias de las mismas, así como, del resto de organismos públicos financiados total o parcialmente por las mismas. El presupuesto para gastos en inversiones alcanza 386.604.271,56 euros (el 14,53% del total de los recursos disponibles), mientras que las obligaciones derivadas

de operaciones financieras suponen 205.269.520,99 euros, lo que supone el 7,71% del total de recursos.

IV.1.3. EVOLUCIÓN TEMPORAL

Estas cifras de derechos y de obligaciones reconocidas suponen:

a) En lo que respecta a los derechos reconocidos, una variación interanual del -2,60% respecto de las cifras del ejercicio 2012, y acumulada del -17,83% desde el ejercicio 2009. Estas disminuciones del presupuesto de ingresos se concentran fundamentalmente en los ingresos procedentes de operaciones de capital y de operaciones financieras.

Cuadro 17 Evolución temporal del presupuesto de ingresos.

CAPÍTULO	VARIACIÓN 2010	VARIACIÓN 2011	VARIACIÓN 2012	VARIACIÓN 2013	VARIACIÓN ACUMULADA
1 Impuestos directos.	4,27%	1,73%	6,85%	3,70%	17,53%
2 Impuestos indirectos.	-17,25%	8,29%	-22,71%	8,60%	-24,78%
3 Tasas, precios públicos y otros ingresos.	1,58%	8,59%	-0,15%	1,70%	12,02%
4 Transferencias corrientes.	-9,36%	-0,49%	-4,44%	6,37%	-8,32%
5 Ingresos patrimoniales.	-7,40%	-14,61%	-3,25%	3,70%	-20,68%
Ingresos Corrientes	-4,34%	1,70%	-1,04%	4,74%	0,83%
6 Enajenamiento de inversiones reales.	-33,37%	-23,11%	-11,62%	-33,21%	-69,76%
7 Transferencias de capital.	-13,01%	-59,51%	-32,84%	-16,12%	-80,16%
Ingresos Capital	-13,56%	-58,75%	-32,02%	-16,98%	-79,88%
8 Activos financieros.	-4,82%	12,53%	-8,52%	28,40%	25,80%
9 Pasivos financieros.	31,48%	-25,39%	65,91%	-74,64%	-58,72%
Ingresos financieros	29,92%	-24,19%	62,43%	-71,93%	-55,09%
TOTAL	-4,77%	-10,87%	-0,59%	-2,60%	-17,83%

b) En lo que respecta a las obligaciones reconocidas, una variación interanual del -1,51% respecto de las cifras alcanzadas en el ejercicio anterior, y del -20,77% desde el ejercicio 2009. Estas disminuciones interanuales se concentran fundamentalmente en las obligaciones destinadas a inversiones reales, dada la rigidez del gasto corriente y el aumento de los costes financieros derivados de un mayor endeudamiento y, por lo tanto, de un mayor coste del servicio de la deuda.

Cuadro 18 Evolución temporal del presupuesto de gastos.

CAPÍTULO	VARIACIÓN 2010	VARIACIÓN 2011	VARIACIÓN 2012	VARIACIÓN 2013	VARIACIÓN ACUMULADA
1 Gastos de personal.	0,82%	-2,74%	-12,39%	2,82%	-11,68%
2 Gastos corrientes en bienes y servicios.	0,31%	2,41%	3,05%	-3,55%	2,10%
3 Gastos financieros.	-27,32%	33,90%	17,81%	-3,82%	10,27%
<i>Total Gastos Corrientes</i>	<i>0,20%</i>	<i>0,20%</i>	<i>-4,05%</i>	<i>-0,81%</i>	<i>-4,45%</i>
4 Transferencias corrientes.	-4,90%	5,09%	-1,99%	-4,65%	-6,60%
6 inversiones reales.	-12,51%	-21,61%	-44,15%	-12,73%	-66,57%
7 Transferencias de capital.	-3,91%	-11,26%	-23,29%	-16,61%	-45,45%
<i>Total Gastos Capital</i>	<i>-10,16%</i>	<i>-15,04%</i>	<i>-31,14%</i>	<i>-10,33%</i>	<i>-52,87%</i>
8 Activos financieros.	-26,12%	-29,21%	-9,77%	19,24%	-43,73%
9 Pasivos financieros.	17,22%	17,20%	6,45%	29,47%	89,34%
<i>Total Gastos Financieros</i>	<i>12,92%</i>	<i>14,19%</i>	<i>5,80%</i>	<i>29,12%</i>	<i>76,15%</i>
TOTAL	-3,45%	-4,83%	-12,45%	-1,51%	-20,77%

Comparando esta evolución con la que se produce en el resto de comunidades autónomas, se observa como el ajuste que se produce en el sector público local de Galicia está en el término medio de ajustes que se producen en otras comunidades de similar importancia económica.

Cuadro 19 Evolución temporal de los presupuestos. Por Comunidad Autónoma.

EVOLUCION ANUAL PRESUPUESTO DE INGRESOS					
COMUNIDAD	2009	2010	2011	2012	2013
Andalucía	10.872.668.646,56	9.016.059.053,53	10.048.055.264,34	10.887.532.154,70	8.085.494.657,12
Aragón	2.452.888.572,86	2.172.212.582,09	1.906.075.089,18	2.009.307.292,36	1.841.512.730,02
Canarias	4.516.200.419,02	4.244.804.248,16	3.814.178.600,89	4.209.374.137,92	3.642.847.509,69
Cantabria	710.378.084,99	630.485.576,90	584.083.910,03	615.054.293,34	564.415.273,14
Castilla y León	3.790.860.694,38	3.719.179.957,99	3.311.673.108,13	3.402.194.661,06	3.137.289.421,61
Castilla-La Mancha	3.291.101.510,90	2.996.213.115,23	2.556.979.333,79	2.660.409.608,52	2.281.556.022,54
Cataluña	13.952.744.650,20	14.356.308.028,41	12.277.175.112,57	12.587.295.426,88	8.885.495.176,49
Comunitat Valenciana	7.663.069.593,52	6.957.076.667,42	6.054.756.585,48	6.897.999.848,02	5.748.999.084,06
Extremadura	1.771.459.223,52	1.589.650.535,49	1.367.176.429,86	1.377.982.503,43	1.194.663.328,82
Galicia	3.436.390.535,79	3.272.363.073,81	2.916.553.221,68	2.899.215.406,34	2.823.713.917,41
Illes Balears	2.433.702.237,12	2.277.901.408,36	2.001.228.556,48	2.138.220.125,68	1.960.190.026,59
La Rioja	420.772.589,06	423.251.274,70	371.902.355,18	345.565.238,22	305.512.741,89
Madrid	10.087.482.411,49	8.453.602.391,56	8.076.163.493,63	9.622.545.126,18	8.786.971.542,13
Principado de Asturias	1.347.967.220,08	1.208.422.833,79	1.055.510.235,67	1.061.134.029,38	1.036.929.815,33
Región de Murcia	1.906.879.975,65	1.548.321.743,64	1.433.550.957,36	1.638.542.605,46	1.256.121.572,53

EVOLUCION ANUAL PRESUPUESTO DE GASTOS					
CCAA	2009	2010	2011	2012	2013
Andalucía	10.338.578.474,16	8.918.401.200,66	10.185.147.172,52	8.789.462.296,54	7.165.883.485,98
Aragón	2.437.540.622,96	2.216.342.551,33	1.974.111.936,17	1.889.050.842,79	1.778.380.891,71
Canarias	4.441.124.921,44	4.297.587.029,50	4.057.862.121,41	3.870.494.975,93	3.402.461.529,08
Cantabria	710.514.276,81	648.368.553,27	595.938.570,21	549.157.446,98	526.810.521,92
Castilla y León	3.727.685.671,56	3.715.927.282,73	3.372.084.202,52	3.000.454.097,56	2.919.818.613,09
Castilla-La Mancha	3.243.762.155,50	3.089.534.498,47	2.639.822.339,01	2.210.899.788,63	2.105.735.453,11
Cataluña	13.802.975.124,32	13.763.554.411,12	12.588.423.570,89	11.548.588.105,83	8.345.716.236,10
Comunitat Valenciana	7.488.700.132,96	7.029.819.487,56	6.207.021.107,08	6.032.963.321,06	5.378.310.686,20
Extremadura	1.651.350.620,79	1.558.531.126,67	1.438.837.268,04	1.257.818.235,38	1.057.011.690,25
Galicia	3.358.825.306,19	3.242.996.416,36	3.086.319.971,97	2.702.023.531,42	2.661.349.868,02
Illes Balears	2.233.320.821,83	2.173.456.011,27	1.947.909.801,05	1.805.388.165,87	1.835.745.473,25
La Rioja	440.810.081,39	420.059.028,51	369.926.139,09	316.620.099,04	289.044.573,15
Madrid	8.897.783.392,22	9.017.187.285,74	8.033.217.980,42	7.590.898.997,70	7.699.164.907,74
Principado de Asturias	1.322.892.970,00	1.223.728.056,28	1.067.432.383,34	976.867.315,65	986.552.784,19
Región de Murcia	1.820.106.330,72	1.664.992.392,85	1.446.094.439,08	1.285.445.839,03	1.132.079.895,87

IV.2 CUENTA GENERAL DE LAS DIPUTACIONES PROVINCIALES

El siguiente cuadro muestra la ejecución en el ejercicio 2013 de los presupuestos de ingresos y gastos de las Diputaciones provinciales, así como el resultado presupuestario obtenido en el ejercicio 2013, expresados en euros

- Los derechos liquidados en el ejercicio 2013 (presupuesto agregado) alcanzaron la cifra de 513.976.016,06 euros lo que representa un índice de ejecución del 66,49% sobre las previsiones definitivas, y supone un incremento del 2,01% respecto de los derechos liquidados en el ejercicio anterior.
- Las obligaciones reconocidas netas del ejercicio ascienden a 458.779.160,94 euros, lo que supone un índice de ejecución del gasto de 59,44% sobre los créditos definitivos, y supone una disminución del -11,61% respecto de las obligaciones del ejercicio anterior.
- El resultado presupuestario agregado de las Diputaciones fue de 151.499.031,33 euros, presentando todas ellas un resultado positivo, y supone un incremento del 36,18% respecto del resultado presupuestario ajustado del ejercicio anterior.

Cuadro 20 Liquidación agregada presupuesto de ingresos. Diputaciones Provinciales

LIQUIDACIÓN AGREGADA PRESUPUESTO DE INGRESOS. DIPUTACIONES. EJERCICIO 2013						
CAPÍTULO	PREVISIONES DEF	% EJEC	DERECHOS RN	PESO	RECAUDADO	% COBRO
1 Impuestos directos.	36.222.628,69	100,85%	36.531.434,98	7,11%	32.998.470,85	90,33%
2 Impuestos indirectos.	24.004.218,20	129,37%	31.054.336,66	6,04%	28.724.276,21	92,50%
3 Tasas, precios públicos y otros ingresos.	31.748.677,31	100,83%	32.010.975,48	6,23%	29.319.818,31	91,59%
4 Transferencias corrientes.	359.254.872,48	106,74%	383.465.683,15	74,61%	355.115.942,28	92,61%
5 Ingresos patrimoniales.	6.027.880,75	131,05%	7.899.646,11	1,54%	7.104.702,76	89,94%
<i>Ingresos Corrientes</i>	<i>457.258.277,43</i>	<i>107,37%</i>	<i>490.962.076,38</i>	<i>95,52%</i>	<i>453.263.210,41</i>	<i>92,32%</i>
6 Enajenamiento de inversiones reales.	1.225.172,42	268,21%	3.286.044,76	0,64%	1.020.123,58	31,04%
7 Transferencias de capital.	53.622.551,51	27,94%	14.979.905,94	2,91%	7.747.899,60	51,72%
<i>Ingresos Capital</i>	<i>54.847.723,93</i>	<i>33,30%</i>	<i>18.265.950,70</i>	<i>3,55%</i>	<i>8.768.023,18</i>	<i>48,00%</i>
8 Activos financieros.	260.769.872,80	1,78%	4.629.930,24	0,90%	4.555.647,97	98,40%
9 Pasivos financieros.	118.058,74	100,00%	118.058,74	0,02%	118.058,74	100,00%
<i>Ingresos Financieros</i>	<i>260.887.931,54</i>	<i>1,82%</i>	<i>4.747.988,98</i>	<i>0,92%</i>	<i>4.673.706,71</i>	<i>98,44%</i>
TOTAL	772.993.932,90	66,49%	513.976.016,06	100,00%	466.704.940,30	90,80%

Cuadro 21 Liquidación agregada presupuesto de gastos. Diputaciones Provinciales

LIQUIDACIÓN AGREGADA PRESUPUESTO DE GASTOS. DIPUTACIONES. EJERCICIO 2013						
CAPÍTULO	CRÉDITOS DEF	% EJECUCIÓN	ORN	PESO	PAGOS	%PAGO
1 Gastos de personal.	136.155.682,62	88,30%	120.222.796,11	26,20%	119.124.717,56	99,09%
2 Gastos corrientes en bienes y servicios.	102.619.566,33	66,27%	68.006.849,95	14,82%	60.745.033,47	89,32%
3 Gastos financieros.	4.590.557,51	44,18%	2.028.069,64	0,44%	1.926.118,15	94,97%
4 Transferencias corrientes.	122.498.735,09	67,22%	82.339.599,65	17,95%	77.366.343,28	93,96%
<i>Gastos Corrientes</i>	<i>365.864.541,55</i>	<i>74,51%</i>	<i>272.597.315,35</i>	<i>59,42%</i>	<i>259.162.212,46</i>	<i>95,07%</i>
6 Inversiones reales.	224.413.654,98	30,95%	69.447.538,89	15,14%	64.450.131,84	92,80%
7 Transferencias de capital.	111.236.001,43	44,29%	49.268.565,23	10,74%	46.479.123,89	94,34%
<i>Gastos capital</i>	<i>335.649.656,41</i>	<i>35,37%</i>	<i>118.716.104,12</i>	<i>25,88%</i>	<i>110.929.255,73</i>	<i>93,44%</i>
8 Activos financieros.	4.775.807,09	48,03%	2.293.681,03	0,50%	2.293.681,03	100,00%
9 Pasivos financieros.	65.503.927,85	99,49%	65.172.060,44	14,21%	64.480.472,47	98,94%
<i>Gastos Financieros</i>	<i>70.279.734,94</i>	<i>96,00%</i>	<i>67.465.741,47</i>	<i>14,71%</i>	<i>66.774.153,50</i>	<i>98,97%</i>
TOTAL	771.793.932,90	59,44%	458.779.160,94	100,00%	436.865.621,69	95,22%

Cuadro 22 Resultado Presupuestario. Diputaciones Provinciales

RESULTADO PRESUPUESTARIO AGREGADO. DEPUTACIÓN. EJERCICIO 2013				
ESTADO	DRN	ORN	AJUSTES	RESULTADO
a. Operaciones corrientes	490.962.076,38	272.597.315,35	0,00	218.519.672,57
b. Otras operaciones no financieras	18.265.950,70	118.716.104,12	0,00	-100.393.425,93
Total operaciones no financieras (a+b)	509.228.027,08	391.313.419,47	0,00	118.126.246,64
II. Activos financieros	4.629.930,24	2.293.681,03	0,00	2.317.317,71
III. Pasivos financieros	118.058,74	65.172.060,44	0,00	-65.054.001,70
RDO. PRESUPUESTARIO. EJERCICIO (I+II+III)	513.976.016,06	458.779.160,94	0,00	55.196.855,12
IV. Créditos gastados financiados con remanentes de tesorería	0,00	0,00	95.147.078,93	0,00
V. Desviaciones de financiamiento negativas del ejercicio	0,00	0,00	13.291.368,31	0,00
VI. Desviaciones de financiamiento positivas del ejercicio	0,00	0,00	12.136.271,03	33.233.370,88
RDO. PRESUPUESTARIO AJUSTADO (I+II+III+IV+V+VI)	513.976.016,06	458.779.160,94	96.302.176,21	151.499.031,33

IV.2.1 ESTRUCTURA DE LOS PRESUPUESTOS.

En lo que respecta a la estructura del presupuesto de las Diputaciones provinciales y su evolución temporal es de destacar que:

- En la vertiente de los ingresos, se mantiene la fuerte dependencia que tienen las Diputaciones de los ingresos procedentes de las transferencias. Así en el ejercicio 2013 los ingresos procedentes de otras administraciones públicas representan el 77,52% de sus ingresos totales, mientras que los tributos propios alcanzan únicamente el 16,73%. El incremento anual de los ingresos (2,01%) procede fundamentalmente del incremento de los tributos propios, que aumentan un 18,14% y de otros ingresos (que suben un 5,28%), produciéndose una disminución de los ingresos procedentes del endeudamiento (-50,43%) y de las transferencias (-0,23%).
- Por lo que respecta a los gastos, el 41,03% son gastos de funcionamiento de la entidad local (capítulos I y II) y el 25,88% son gastos de capital (capítulos VI y VII), representando entre ambos el 66,91% del gasto total de las Diputaciones. Las transferencias representan el 17,95% y la carga financiera el 14,65%. Comparando este dato con los de los ejercicios anteriores, se observa como la disminución global del presupuesto de gastos (11,61%) viene causada fundamentalmente por la disminución del gasto de capital en un -29,74% y de las transferencias en un -12,50%.

Cuadro 23 Estructura de los presupuestos. Diputaciones Provinciales

INGRESOS/HAB	2010	2011	2012	2013	VARIACIÓN 2013
Tributos	93.266.482,97	91.221.770,90	84.303.511,56	99.596.747,12	18,14%
Transferencias	385.764.885,12	393.798.290,31	399.351.057,03	398.445.589,09	-0,23%
Endeudamiento	87.854.406,77	50.519.728,36	9.581.435,50	4.747.988,98	-50,45%
Otros	12.901.254,48	11.134.213,22	10.624.501,28	11.185.690,87	5,28%
TOTAL	579.787.029,34	546.674.002,79	503.860.505,37	513.976.016,06	2,01%

GASTOS/HAB	2010	2011	2012	2013	VARIACIÓN 2013
Gasto Corriente	230.107.200,43	215.732.909,97	195.665.669,86	188.229.646,06	-3,80%
Carga Financiera	32.083.697,90	53.240.885,96	57.626.049,33	67.200.130,08	16,61%
Transferencias Corrientes	88.168.316,78	102.759.996,19	94.106.423,02	82.339.599,65	-12,50%
Gasto capital	228.683.757,42	283.407.211,88	168.975.927,75	118.716.104,12	-29,74%
Otros	5.432.329,70	3.019.495,97	2.685.556,44	2.293.681,03	-14,59%
TOTAL	584.475.302,23	658.160.499,97	519.059.626,40	458.779.160,94	-11,61%

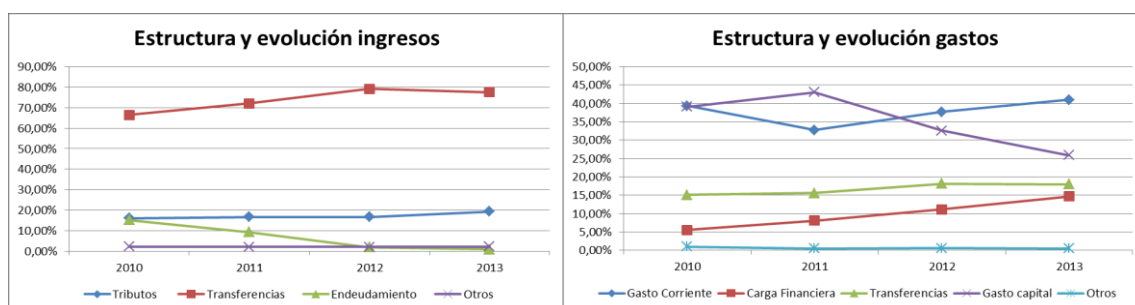

IV.2.2 MAGNITUDES PRESUPUESTARIAS.

Las cuatro diputaciones provinciales presentan una situación de ahorro bruto positivo, lo que indica la capacidad de las entidades para financiar con recursos propios las inversiones y la amortización de la deuda.

Cuadro 24 Ahorro Bruto. Diputaciones Provinciales

DESCRIPCIÓN	2010	2011	2012	2013	% Variac. 2013/2012
Ingresos por operaciones corrientes (Cap. I a V)	439.325.707,52	460.570.873,00	458.529.782,32	490.962.076,38	7,07%
Gastos por operaciones corrientes (Cap. I a IV)	321.212.533,91	324.623.306,49	294.594.953,28	272.597.315,35	-7,47%
AHORRO BRUTO	118.113.173,61	135.947.566,51	163.934.829,04	218.364.761,03	33,20%
<i>A Coruña - P1500000C</i>	<i>53.646.495,48</i>	<i>67.983.398,82</i>	<i>69.942.581,31</i>	<i>91.149.785,65</i>	<i>30,32%</i>
<i>Lugo - P2700000I</i>	<i>19.243.205,60</i>	<i>4.395.786,96</i>	<i>22.109.718,15</i>	<i>28.576.241,30</i>	<i>29,25%</i>
<i>Ourense - P3200000B</i>	<i>5.043.100,98</i>	<i>12.806.776,11</i>	<i>13.805.780,83</i>	<i>27.994.380,88</i>	<i>102,77%</i>
<i>Pontevedra - P3600000H</i>	<i>40.180.371,55</i>	<i>50.761.604,62</i>	<i>58.076.748,75</i>	<i>70.644.353,20</i>	<i>21,64%</i>

E igualmente las cuatro Diputaciones presentan una situación de superávit por operaciones no financieras, que les permite poder financiar sus gastos sin necesidad de acudir a nuevo endeudamiento

Cuadro 25 Superávit no financiero. Diputaciones Provinciales

DESCRIPCIÓN	2010	2011	2012	2013	% Variac. 2013/2012
Total Ingresos no financieros (Cap I a VII)	491.932.622,57	496.154.274,43	494.279.069,87	509.228.027,08	3,02%
Total Gastos no financieros (Cap I a VII)	549.896.291,33	608.030.518,37	463.570.881,03	391.313.419,47	-15,59%
Superávit/Déficit no financiero	-57.963.668,76	-111.876.243,94	30.708.188,84	117.914.607,61	283,98%
A Coruña - P1500000C	-41.234.946,89	-5.776.379,68	22.663.139,06	44.257.194,22	95,28%
Lugo - P2700000I	-7.679.927,95	-67.264.589,03	-2.675.970,82	11.837.406,43	-542,36%
Ourense - P3200000B	-9.222.891,95	441.742,63	4.073.014,08	19.123.181,20	369,51%
Pontevedra - P3600000H	174.098,03	-39.277.017,86	6.648.006,52	42.696.825,76	542,25%

Esta situación de superávit no financiero se traduce en la disminución del saldo vivo del endeudamiento en un importe de 65.054.001,70 euros.

Cuadro 26 Variación del endeudamiento. Diputaciones Provinciales

DESCRIPCIÓN	2010	2011	2012	2013	% Variac. 2013/2012
Ingresos Cap IX Pasivos Financieros	84.934.095,42	47.544.103,51	6.242.646,58	118.058,74	-98,11%
Gastos Cap IX Pasivos Financieros	29.146.681,20	47.110.485,63	52.803.188,93	65.172.060,44	23,42%
Incremento (+)/Disminución (-) endeudamiento	55.787.414,22	433.617,88	-46.560.542,35	65.054.001,70	39,72%
A Coruña - P1500000C	-4.455.623,15	-6.617.126,37	-20.034.879,34	-20.338.426,17	1,52%
Lugo - P2700000I	13.829.954,23	14.270.451,59	-6.477.781,33	-10.404.697,07	60,62%
Ourense - P3200000B	4.281.754,29	5.612.320,66	-392.481,94	-10.398.801,88	2549,50%
Pontevedra - P3600000H	42.131.328,85	-12.832.028,00	-19.655.399,74	-23.912.076,58	21,66%

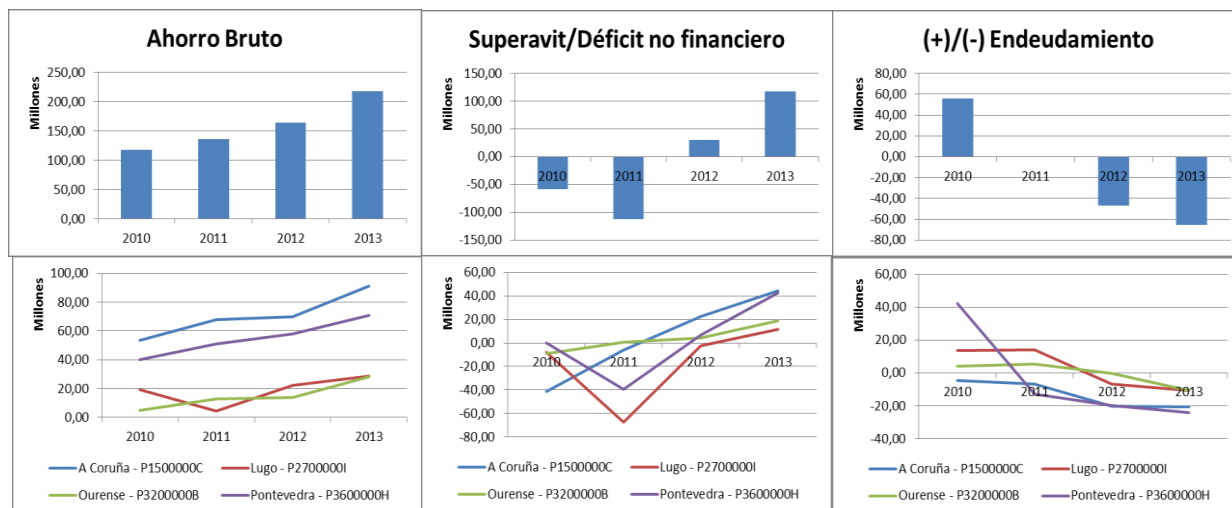

IV.2.3 REMANENTE DE TESORERÍA.

El remanente de tesorería indica la capacidad, de la entidad local, para hacer frente a sus deudas a corto plazo a fin de ejercicio. Su importe agregado, que se muestra en el cuadro 27, alcanza un importe de 328.228.179,25 euros, representando los saldos de dudoso cobro el 4,09% del total de derechos pendientes de cobro a fin de ejercicio.

Todas las diputaciones provinciales presentan un remanente de tesorería positivo.

Sin embargo, esta cifra de remanente de tesorería se debe corregir por la existencia de obligaciones vencidas y exigibles no imputadas a presupuesto. Estas obligaciones se recogen en la cuenta 413, y ascienden a un importe total de 591.245,75 euros, con una disminución del – 1,56% respecto de las cifras alcanzadas en el ejercicio anterior. Esta cuantía debe ser minorada del remanente de tesorería para gastos generales.

Cuadro 27 Remanente de tesorería. Diputaciones Provinciales

APUNTE	2010	2011	2012	2013	Variación
1. Fondos líquidos	479.272.270,69	361.125.064,44	312.725.221,54	362.037.297,79	15,77%
2. Derechos pendientes de cobro	201.752.326,43	202.654.207,43	213.186.152,42	231.767.218,19	8,72%
3. Obligaciones pendientes de pago	227.275.908,92	244.477.918,17	229.192.397,13	246.942.168,98	7,74%
I. Remanente de tesorería total (1+2-3)	453.748.688,20	319.301.353,70	296.718.976,83	346.862.347,00	16,90%
II. Saldos de dudoso cobro	25.814.533,40	9.707.487,99	4.505.927,82	9.469.393,32	110,15%
III. Exceso de financiación afectado	29.693.215,98	31.602.972,69	16.792.363,89	9.164.774,43	-45,42%
IV. Remanente tesorería gastos generales (I - II - III)	398.240.938,82	277.990.893,02	275.420.685,12	328.228.179,25	19,17%
<i>A Coruña - P1500000C</i>	<i>196.882.031,22</i>	<i>151.724.756,42</i>	<i>138.625.052,36</i>	<i>142.222.532,65</i>	<i>2,60%</i>
<i>Lugo - P2700000I</i>	<i>98.751.620,58</i>	<i>97.225.058,67</i>	<i>41.080.638,07</i>	<i>41.994.117,96</i>	<i>2,22%</i>
<i>Ourense - P3200000B</i>	<i>10.308.369,00</i>	<i>9.545.108,44</i>	<i>15.829.188,45</i>	<i>13.078.726,16</i>	<i>-17,38%</i>
<i>Pontevedra - P3600000H</i>	<i>102.718.936,25</i>	<i>139.746.015,29</i>	<i>82.456.014,14</i>	<i>78.125.308,35</i>	<i>-5,25%</i>
Saldo 413	0,00	2.176.325,44	600.645,42	591.245,75	-1,56%
<i>A Coruña - P1500000C</i>		<i>0,00</i>	<i>0,00</i>	<i>257.430,18</i>	
<i>Lugo - P2700000I</i>		<i>0,00</i>	<i>6.161,99</i>	<i>213.946,28</i>	<i>3372,03%</i>
<i>Ourense - P3200000B</i>		<i>2.176.325,44</i>	<i>594.483,43</i>	<i>119.869,29</i>	<i>-79,84%</i>
<i>Pontevedra - P3600000H</i>		<i>0,00</i>	<i>0,00</i>	<i>0,00</i>	

IV.2.4 COMPARATIVA NACIONAL.

Finalmente, el cuadro siguiente muestra la comparativa de ingresos y gastos de las diputaciones provinciales, expresados en euros, por habitante. Las diputaciones galegas registran un ingreso por habitante que representa el 92,67% de la media española, mientras que el gasto por habitante representa el 87,36% de la media española, datos superiores a los que presentan Cataluña y

Comunitat Valenciana, lo que se explica por la desigual cuantía de las transferencias que reciben del Estado y de su respectiva Comunidad Autónoma.

Cuadro 28 Comparativa nacional. Diputaciones Provinciales

COMUNIDAD AUTÓNOMA	INGRESO/HAB					GASTO/HAB				
	2010	2011	2012	2013	ÍNDICE	2010	2011	2012	2013	ÍNDICE
Andalucía	195,66	229,13	225,37	220,23	109,83%	209,1	238,88	218,4	210,57	110,91%
Aragón	194,24	219,37	190,77	202,42	100,95%	243,96	239,2	210,63	214,33	112,89%
Castilla y León	308,6	310,18	279,72	299,31	149,27%	339,25	314,84	259,23	299,89	157,95%
Castilla-La Mancha	271,51	227,19	216,26	227,73	113,57%	288,7	251,62	206,4	217,25	114,43%
Cataluña	160,71	142,13	170,71	152,17	75,89%	167,61	154,54	162,64	135,87	71,56%
Comunitat Valenciana	159,58	169,87	163,95	172,16	85,86%	177,96	163,07	159,53	168,34	88,67%
Extremadura	243,27	243,18	239,69	269,1	134,20%	256,09	259,9	235,07	227,37	119,76%
Galicia	207,24	195,55	181,14	185,82	92,67%	208,92	235,44	186,61	165,87	87,36%
TOTAL	198,58	201,8	200,78	200,52	100,00%	213,51	213,45	195,03	189,86	100,00%

IV.3 CUENTA GENERAL DE LOS AYUNTAMIENTOS

En este apartado se analiza la información económica financiera de los ayuntamientos de Galicia. Son un total de 315 ayuntamientos y sus derechos y obligaciones reconocidas representan el 78,60% y 76,88%, respectivamente, de los totales alcanzados por el sector público local de Galicia, tal como se muestra en el cuadro siguiente:

Cuadro 29 Detalle Liquidación agregada por tipo entidad.

TIPO ENTIDAD	DRN	%	ORN	%
Total Ayuntamientos	2.219.354.077,64	78,60%	2.114.026.430,60	76,88%
1-Más de 50.000 habitantes	941.849.206,08	33,35%	901.976.857,29	32,80%
2-De 20.001 a 50.000 habitantes	299.590.272,34	10,61%	290.676.743,99	10,57%
3-De 10.001 a 20.000 habitantes	343.569.186,50	12,17%	327.682.886,32	11,92%
4-De 5.001 a 10.000 habitantes	274.675.182,33	9,73%	257.341.040,48	9,36%
5-Menos de 5.000 habitantes	359.670.230,39	12,74%	336.348.902,52	12,23%
Diputaciones	513.976.016,06	18,20%	458.779.160,94	16,68%
Resto Entidades	90.383.823,71	3,20%	88.544.276,48	3,22%
TOTAL	2.823.713.917,41	100,00%	2.749.894.144,50	100,00%

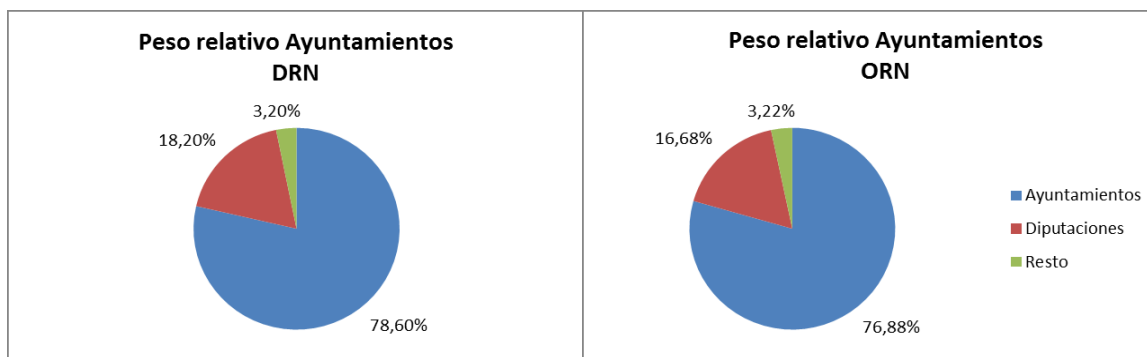

Los derechos y obligaciones reconocidas en los presupuestos de los ayuntamientos de Galicia representan unas cuantías de ingresos y gastos por habitante que se muestran en el cuadro siguiente, junto con las comparativas de las cifras de ingresos y gastos que se alcanzan en el resto de Comunidades Autónomas:

Cuadro 30 Comparativa ingresos y gastos por habitante de los ayuntamientos a nivel nacional.

COMUNIDAD AUTÓNOMA	INGRESO/HAB					GASTO/HAB				
	Tr1*	Tr2	Tr3	Tr4	Tr5	Tr1	Tr2	Tr3	Tr4	Tr5
Andalucía	1.376,67	1.213,86	1.094,30	1.004,84	1.158,30	1.074,08	885,13	805,13	782,80	938,16
Aragón	1.230,05	1.008,02	1.024,04	1.094,57	1.302,32	1.029,00	857,16	992,97	942,92	1.125,48
Canarias	1.201,26	1.197,45	1.087,37	1.065,53	1.287,37	970,36	950,43	842,91	942,81	1.114,74
Cantabria	1.102,59	939,65	971,99	871,64	986,59	993,51	831,35	882,88	712,35	831,16
Castilla y León	1.120,37	1.150,22	822,53	899,49	917,61	892,00	788,04	663,84	749,61	816,50
Castilla-La Mancha	1.117,48	956,99	950,20	923,83	1.051,96	861,79	774,96	720,56	729,24	864,52
Cataluña	1.361,53	1.249,22	1.254,55	1.249,93	1.362,84	978,22	1.069,06	1.134,15	1.068,61	1.100,06
Comunitat Valenciana	1.050,52	997,43	925,19	1.164,07	1.137,99	871,29	803,95	758,69	860,85	868,52
Extremadura	947,23	821,31	897,46	860,39	1.015,51	798,58	722,73	781,60	768,11	898,27
Galicia	923,13	743,18	804,35	756,10	800,53	902,96	673,86	671,63	671,30	740,66
Illes Balears	1.386,81	1.239,65	1.651,59	1.332,63	1.260,50	1.220,17	976,51	1.288,73	1.076,88	877,97
La Rioja	844,23	841,95	963,01	890,31	1.275,37	835,65	758,92	899,00	716,03	1.100,59
Madrid	1.524,72	1.233,56	1.200,96	1.195,43	1.285,64	1.261,78	913,88	853,57	781,22	939,38
Principado de Asturias	879,61	826,96	1.005,19	1.044,92	1.176,23	929,99	732,06	827,21	854,28	976,05
Región de Murcia	1.012,02	1.177,18	1.307,89	1.209,77	1.615,91	844,81	811,22	773,38	765,55	762,89
TOTAL	1.285,03	1.112,22	1.073,78	1.051,33	1.107,74	1.043,52	881,50	864,21	846,67	920,13

(*)TR1-Más de 50.000 habitantes
TR4-De 5.001 a 10.000 habitantes

TR2-De 20.001 a 50.000 habitantes
TR5-Menos de 5.000 habitantes

TR3-De 10.001 a 20.000 habitantes

En el mismo se puede observar el pequeño tamaño presupuestario de los ayuntamientos gallegos comparados con sus homólogos del resto del Estado. En este sentido se registran las cifras más bajas de ingresos por habitante en todos los tramos de población, excepto en los ayuntamientos de más de 50.000 habitantes, donde solo se supera en los ayuntamientos similares de las

Comunidades Autónomas Principado de Asturias y La Rioja. El conjunto de los municipios gallegos se encuentra, por lo tanto, en el último lugar, no alcanzando sus ingresos por habitante el 75% de la media española. Esta situación, lejos de corregirse, continúa agravándose, por lo que se deberían adoptar medidas que permitan o favorezcan la convergencia municipal.

IV.3.1 AYUNTAMIENTOS DE MÁS DE 50.000 HABITANTES

Este grupo está integrado por las siete ciudades de Galicia, que suman una población de 998.912 habitantes (36,11% de la población total de Galicia).

El siguiente cuadro muestra la ejecución en el ejercicio 2013 de los presupuestos de ingresos y gastos de los ayuntamientos de población superior a 50.000 habitantes, así como el resultado presupuestario obtenido en el ejercicio 2013, expresados en euros.

Los derechos liquidados en el ejercicio 2013 (presupuesto agregado) alcanzaron la cifra de 941.849.206,08 euros, lo que representa un índice de ejecución del 86,92% sobre las previsiones definitivas, y supone un incremento del 2,04% respecto de los derechos liquidados en el ejercicio anterior.

Cuadro 31 Liquidación agregada presupuesto de ingresos. Ayuntamientos tramo 1.

LIQUIDACIÓN AGREGADA PRESUPUESTO DE INGRESOS. EJERCICIO 2013 AYUNTAMIENTOS TRAMO 1-Más de 50.000 habitantes						
CAPÍTULO	PREVISIONES DEF	% EJEC	DERECHOS RN	PESO	RECAUDADO	% COBRO
1 Impuestos directos.	356.849.040,26	103,65%	369.868.864,41	39,27%	326.719.347,57	88,33%
2 Impuestos indirectos.	28.824.098,18	87,12%	25.110.479,10	2,67%	22.999.152,19	91,59%
3 Tasas, precios públicos y otros ingresos.	182.919.846,61	102,98%	188.379.485,17	20,00%	149.144.058,53	79,17%
4 Transferencias corrientes.	287.809.665,67	100,90%	290.408.842,06	30,83%	277.802.865,58	95,66%
5 Ingresos patrimoniales.	15.728.194,88	98,12%	15.432.570,47	1,64%	12.581.164,54	81,52%
<i>Ingresos Corrientes</i>	<i>872.130.845,60</i>	<i>101,96%</i>	<i>889.200.241,21</i>	<i>94,41%</i>	<i>789.246.588,41</i>	<i>88,76%</i>
6 Enajenamiento de inversiones reales.	1.619.206,20	31,54%	510.747,90	0,05%	510.747,90	100,00%
7 Transferencias de capital.	40.523.155,14	50,64%	20.521.665,38	2,18%	18.430.219,63	89,81%
<i>Ingresos Capital</i>	<i>42.142.361,34</i>	<i>49,91%</i>	<i>21.032.413,28</i>	<i>2,23%</i>	<i>18.940.967,53</i>	<i>90,06%</i>
8 Activos financieros.	130.381.843,39	1,41%	1.836.356,48	0,19%	1.339.098,60	72,92%
9 Pasivos financieros.	38.941.666,04	76,47%	29.780.195,11	3,16%	26.702.191,57	89,66%
<i>Ingresos Financieros</i>	<i>169.323.509,43</i>	<i>18,67%</i>	<i>31.616.551,59</i>	<i>3,36%</i>	<i>28.041.290,17</i>	<i>88,69%</i>
TOTAL	1.083.596.716,37	86,92%	941.849.206,08	100,00%	836.228.846,11	88,79%

Las obligaciones reconocidas netas del ejercicio ascienden a 901.976.857,29 euros, lo que supone un índice de ejecución del gasto de 84,19% sobre los créditos definitivos, y supone un incremento del 5,27% respecto de las obligaciones del ejercicio anterior.

Cuadro 32 Liquidación agregada presupuesto de gastos. Ayuntamientos tramo 1.

LIQUIDACIÓN AGREGADA PRESUPUESTO DE INGRESOS. EJERCICIO 2013 AYUNTAMIENTOS TRAMO 1-Más de 50.000 habitantes						
CAPÍTULO	CRÉDITOS DEF	% EJEC	ORN	PESO	PAGOS	%PAGO
1 Gastos de personal.	264.011.836,72	95,71%	252.672.975,03	28,01%	252.054.505,21	99,76%
2 Gastos corrientes en bienes y servicios.	432.085.168,94	88,15%	380.887.782,54	42,23%	341.270.800,80	89,60%
3 Gastos financieros.	10.399.412,97	77,22%	8.030.672,01	0,89%	7.603.070,49	94,68%
4 Transferencias corrientes.	107.098.426,63	91,29%	97.769.979,07	10,84%	90.953.813,87	93,03%
<i>Gastos Corrientes</i>	<i>813.594.845,26</i>	<i>90,88%</i>	<i>739.361.408,65</i>	<i>81,97%</i>	<i>691.882.190,37</i>	<i>93,58%</i>
6 Inversiones reales.	147.556.858,44	49,14%	72.516.117,39	8,04%	61.071.755,43	84,22%
7 Transferencias de capital.	34.141.461,23	47,33%	16.158.881,24	1,79%	13.844.125,09	85,68%
<i>Gastos capital</i>	<i>181.698.319,67</i>	<i>48,80%</i>	<i>88.674.998,63</i>	<i>9,83%</i>	<i>74.915.880,52</i>	<i>84,48%</i>
8 Activos financieros.	3.495.591,46	65,51%	2.290.110,26	0,25%	2.248.110,26	98,17%
9 Pasivos financieros.	72.614.357,92	98,67%	71.650.339,75	7,94%	65.256.167,58	91,08%
<i>Gastos Financieros</i>	<i>76.109.949,38</i>	<i>97,15%</i>	<i>73.940.450,01</i>	<i>8,20%</i>	<i>67.504.277,84</i>	<i>91,30%</i>
TOTAL	1.071.403.114,31	84,19%	901.976.857,29	100,00%	834.302.348,73	92,50%

El resultado presupuestario agregado de las siete ciudades gallegas fue de 91.945.350,00 euros, presentando todas ellas un resultado positivo, y supone una disminución del -9,34% respecto del resultado presupuestario ajustado del ejercicio anterior.

Cuadro 33 Resultado presupuestario. Ayuntamientos tramo 1.

RESULTADO PRESUPUESTARIO. EJERCICIO 2013 AYUNTAMIENTOS TRAMO 1-Más de 50.000 habitantes				
a. Operaciones corrientes	889.200.241,21	739.361.408,65	0,00	149.838.832,56
b. Otras operaciones no financieras	21.032.413,28	88.674.998,63	0,00	-67.642.585,35
I. Total operaciones no financieras (a+b)	910.232.654,49	828.036.407,28	0,00	82.196.247,21
II. Activos financieros	1.836.356,48	2.290.110,26	0,00	-453.753,78
III. Pasivos financieros	29.780.195,11	71.650.339,75	0,00	-41.870.144,64
RDO. PRESUPUESTARIO. EJERCICIO (I+II+III)	941.849.206,08	901.976.857,29	0,00	39.872.348,79
IV. Créditos gastados financiados con remanentes de tesorería para gastos generales	0,00	0,00	58.660.845,54	0,00
V. Desviaciones de financiamiento negativas del ejercicio	0,00	0,00	37.634.965,23	0,00
VI. Desviaciones de financiamiento positivas del ejercicio	0,00	0,00	44.222.809,56	12.426.887,50
RDO. PRESUPUESTARIO AJUSTADO (I+II+III+IV+V+VI)	941.849.206,08	901.976.857,29	52.073.001,21	91.945.350,00

IV.3.1.1 ESTRUCTURA DE LOS PRESUPUESTOS.

En lo que respecta a la estructura del presupuesto de las siete ciudades gallegas se señala lo siguiente:

- En la vertiente de los ingresos, los de naturaleza tributaria representan el 61,94% del total de ingresos, siendo el grupo de ayuntamientos de Galicia en el que mayor presencia tienen esta

fuentes de ingresos. Los ingresos procedentes de otras administraciones públicas representan el 33,01% de sus ingresos totales, mientras que los ingresos procedentes del endeudamiento representan el 3,36% del total de ingresos. El incremento anual de los ingresos (2,04%), procede fundamentalmente del incremento de los tributos propios, que aumentan un 3,20% y de las transferencias (que suben un 5,28%), produciéndose también variaciones porcentuales importantes en el resto de ingresos, si bien cuantitativamente tienen menor trascendencia en el total del presupuesto de ingresos.

- Por lo que respecta a los gastos, el 70,24% son gastos de funcionamiento de la entidad local (capítulos I y II) y el 10,84% son gastos de transferencias (capítulo IV), representando entre ambos el 81,84% del gasto total de estos ayuntamientos. El gasto de capital (Capítulos VI y VII) representa el 9,83% y la carga financiera (Capítulos III y IX) el 8,83%. Comparando estos datos con los de los ejercicios anteriores, se observa como el incremento global del presupuesto de gastos (5,27%) viene causada fundamentalmente por el aumento del gasto corriente en un 3,57% y de la carga financiera en un 44,57%, así como por la disminución del gasto de capital en un -2,91%.

Cuadro 34 Estructura del presupuesto. Ayuntamientos tramo 1.

INGRESOS/HABITANTE	2010	2011	2012	2013	VARIACIÓN 2013
Tributos	539.441.725,74	573.516.664,40	565.265.085,08	583.358.828,68	3,20%
Transferencias	429.616.919,68	308.051.318,48	291.576.638,58	310.930.507,44	6,64%
Endeudamiento	56.089.605,76	55.563.287,94	54.711.006,56	31.616.551,59	-42,21%
Otros	14.927.322,76	12.587.886,43	11.488.033,90	15.943.318,37	38,78%
TOTAL	1.040.075.573,94	949.719.157,25	923.040.764,12	941.849.206,08	2,04%

GASTOS/HABITANTE	2010	2011	2012	2013	VARIACIÓN 2013
Gasto corriente	637.175.129,05	644.230.417,21	611.732.598,72	633.560.757,57	3,57%
Carga financiera	54.665.614,57	58.879.019,56	55.115.548,51	79.681.011,76	44,57%
Transferencias	91.682.699,37	92.563.216,49	96.871.689,64	97.769.979,07	0,93%
Gasto capital	231.689.090,66	168.204.281,72	91.332.136,44	88.674.998,63	-2,91%
Otros	2.103.623,50	2.024.147,49	1.793.573,12	2.290.110,26	27,68%
TOTAL	1.017.316.157,15	965.901.082,47	856.845.546,43	901.976.857,29	5,27%

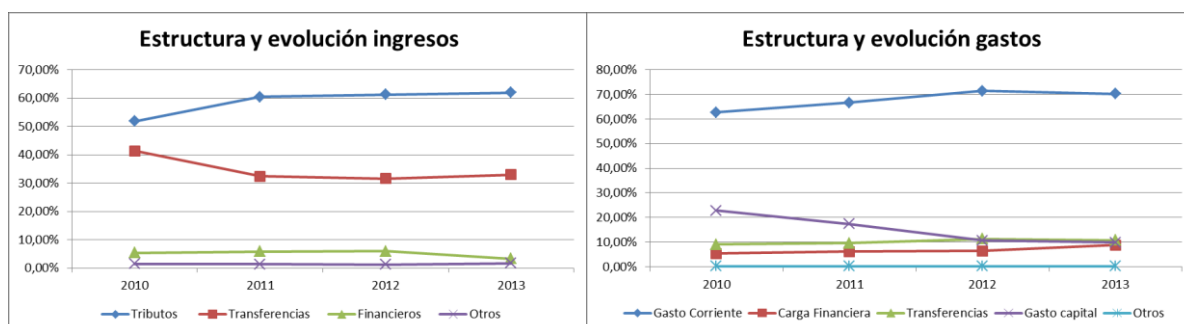

transferencias así como los ingresos financieros por habitante, junto con sus correspondientes índices. Se aprecia que los ayuntamientos de Ferrol, Pontevedra y Vigo están por debajo de la media en ingresos tributarios por habitante; son los ayuntamientos de Ferrol, Santiago de Compostela y A Coruña los que reciben ingresos procedentes de otras Administraciones Públicas por encima de la media. Finalmente, en cuanto a los ingresos financieros, destaca la situación de A Coruña y Ourense.

Cuadro 35 Detalle de la estructura del presupuesto. Ayuntamientos tramo 1.

ENTIDAD	TRIBUTARIOS	ÍNDICE	TRANSFERENCIAS	ÍNDICE	FINANCIEROS 2013	ÍNDICE
A Coruña - P1503000J	625	107,02	328,35	105,49	60,21	190,24
Ferrol - P1503700E	412,63	70,66	396,43	127,36	12,71	40,16
Lugo - P2702800J	591	101,20	251,81	80,90	1,04	3,29
Ourense - P3205500F	687,17	117,67	295,45	94,92	35,04	110,71
Pontevedra - P3603800H	580,08	99,33	244,99	78,71	31,32	98,96
Santiago de Compostela - P1507900G	635,64	108,84	361,41	116,11	0,8	2,53
Vigo - P3605700H	535,76	91,74	304,48	97,82	31,56	99,72
TOTAL	583,99	100,00	311,27	100,00	31,65	100,00

Dado que en los capítulos I a III conviven tributos estatales con locales, y dado el diferente sistema de financiación de las entidades locales, la mejor aproximación al estudio del esfuerzo tributario, que las entidades locales exigen a sus habitantes, se obtiene del análisis de la recaudación per cápita de los tributos de competencia local:

Cuadro 36 Ingreso tributario por habitante. Ayuntamientos tramo 1.

ENTIDAD	IBI	ÍNDICE	IAE	ÍNDICE	ICIO	ÍNDICE	IVTM	ÍNDICE	IIVTNU	ÍNDICE
A Coruña - P1503000J	243,02	100,16	47,23	128,31	15,47	190,75	48,47	94,08	19,29	92,39
Ferrol - P1503700E	243,14	100,21	23,98	65,15	9,79	120,72	46,79	90,82	9,83	47,08
Lugo - P2702800J	213,04	87,81	37,4	101,60	5,55	68,43	59,19	114,89	14,73	70,55
Ourense - P3205500F	285,09	117,50	11,87	32,25	2,94	36,25	51,49	99,94	49,63	237,69
Pontevedra - P3603800H	206,37	85,06	28,78	78,19	8,37	103,21	50,67	98,35	10,09	48,32
Santiago de Compostela - P1507900G	315,86	130,19	27,96	75,96	7,35	90,63	53,99	104,79	17,04	81,61
Vigo - P3605700H	223,03	91,93	45,22	122,85	4,5	55,49	52,07	101,07	20,73	99,28
TOTAL	242,62	100,00	36,81	100,00	8,11	100,00	51,52	100,00	20,88	100,00

Destacando el IBI por habitante del Ayuntamiento de Santiago de Compostela, el IAE por habitante de los ayuntamientos de A Coruña y Vigo, el ICIO por habitante de A Coruña, el IVTM de Lugo, y el IIVTNU de Ourense.

IV.3.1.2. EVOLUCIÓN DE LAS MAGNITUDES PRESUPUESTARIAS

Las siete ciudades presentan ahorro bruto positivo, reflejando, por lo tanto, la capacidad de las entidades para financiar con recursos propios las inversiones y la amortización de la deuda.

Cuadro 37 Ahorro Bruto. Ayuntamientos tramo 1.

DESCRIPCIÓN	2010	2011	2012	2013	% Variac. 2013/2012
Ingresos por Operaciones Corrientes (Cap. I a V)	835.492.228,39	856.816.912,41	846.220.338,86	889.200.241,21	5,08%
Gastos por operaciones corrientes (Cap. I a IV)	735.363.519,21	744.268.622,41	717.078.847,37	739.361.408,65	3,11%
AHORRO BRUTO	100.128.709,18	112.548.290,00	129.141.491,49	149.838.832,56	16,03%
A Coruña - P1503000J	22.992.868,32	23.904.474,40	24.430.518,56	40.506.800,39	65,80%
Ferrol - P1503700E	5.753.022,14	1.426.857,83	4.556.136,45	13.987.244,59	207,00%
Lugo - P2702800J	12.072.612,84	9.572.273,27	15.521.888,11	12.246.648,50	-21,10%
Ourense - P3205500F	9.439.262,34	12.389.239,92	13.573.836,10	20.404.133,14	50,32%
Pontevedra - P3603800H	12.127.201,14	10.552.487,96	14.201.553,61	14.247.855,97	0,33%
Santiago de Compostela - P1507900G	9.433.290,89	31.403.307,17	19.964.442,02	14.991.945,59	-24,91%
Vigo - P3605700H	28.310.451,51	23.299.649,45	36.893.116,64	33.454.204,38	-9,32%

E igualmente las siete ciudades presentan una situación de superávit por operaciones no financieras, que les permite poder financiar sus gastos sin necesidad de acudir a nuevo endeudamiento, con notable incrementos de esta situación en los ayuntamientos de Ferrol, Ourense y Vigo, y disminución en los demás del grupo, aunque manteniéndose su carácter positivo.

Cuadro 38 Superávit no financiero. Ayuntamientos tramo 1.

DESCRIPCIÓN	2010	2011	2012	2013	% Variac. 2013/2012
Total Ingresos no financieros (Cap I a VII)	983.985.968,18	894.155.869,31	868.329.757,56	910.232.654,49	4,83%
Total Gastos no financieros (Cap I a VII)	967.052.609,87	912.472.904,13	808.410.983,81	828.036.407,28	2,43%
Superávit/Déficit no financiero	16.933.358,31	-18.317.034,82	59.918.773,75	82.196.247,21	37,18%
A Coruña - P1503000J	4.493.381,93	-5.314.921,01	8.609.859,82	4.885.323,74	-43,26%
Ferrol - P1503700E	7.804.262,14	-5.662.123,13	1.769.222,28	12.357.488,81	598,47%
Lugo - P2702800J	2.625.856,42	-8.728.549,94	11.142.514,25	11.460.946,34	2,86%
Ourense - P3205500F	3.724.279,76	-763.478,06	5.455.893,00	18.712.645,38	242,98%
Pontevedra - P3603800H	-4.203.694,14	-6.404.303,13	2.180.451,50	948.295,66	-56,51%
Santiago de Compostela - P1507900G	-360.416,52	21.641.415,15	16.341.789,81	12.012.600,28	-26,49%
Vigo - P3605700H	2.849.688,72	-13.085.074,70	14.419.043,09	21.818.947,00	51,32%

Esta situación de superávit no financiero permite a estos ayuntamientos, financiar sus gastos sin necesidad de acudir a nuevo endeudamiento, lo que se traduce en la disminución del saldo vivo

del endeudamiento en un importe de -41.870.144,64 euros, siendo el Ayuntamiento de A Coruña la excepción de este grupo, al aumentar su endeudamiento neto.

Cuadro 39 Variación endeudamiento. Ayuntamientos tramo 1.

DESCRIPCIÓN	2010	2011	2012	2013	% Variac. 2013/2012
Ingresos Cap IX Pasivos Financieros	53.979.716,68	53.540.089,37	52.837.634,43	29.780.195,11	-43,64%
Gastos Cap IX Pasivos Financieros	48.159.923,78	51.404.030,85	46.640.989,50	71.650.339,75	53,62%
Incremento (+)/Diminución (-) endeudamiento	5.819.792,90	2.136.058,52	6.196.644,93	-41.870.144,64	-775,69%
A Coruña - P1503000J	-4.072.555,24	392.017,96	6.594.556,78	2.479.183,22	-62,41%
Ferrol - P1503700E	-501.794,29	4.585.636,31	2.414.933,03	-1.810.996,56	-174,99%
Lugo - P2702800J	-1.330.245,99	2.308.356,00	-4.259.704,31	-9.020.389,16	111,76%
Ourense - P3205500F	-1.181.583,93	3.411.105,31	-289.653,96	-7.472.105,73	2479,67%
Pontevedra - P3603800H	-1.170.762,79	1.589.934,51	-2.635.152,60	-1.228.293,29	-53,39%
Santiago de Compostela - P1507900G	-267.354,28	-8.244.958,80	4.765.448,15	-7.915.479,02	-266,10%
Vigo - P3605700H	14.344.089,42	-1.906.032,77	-393.782,16	-16.902.064,10	4192,24%

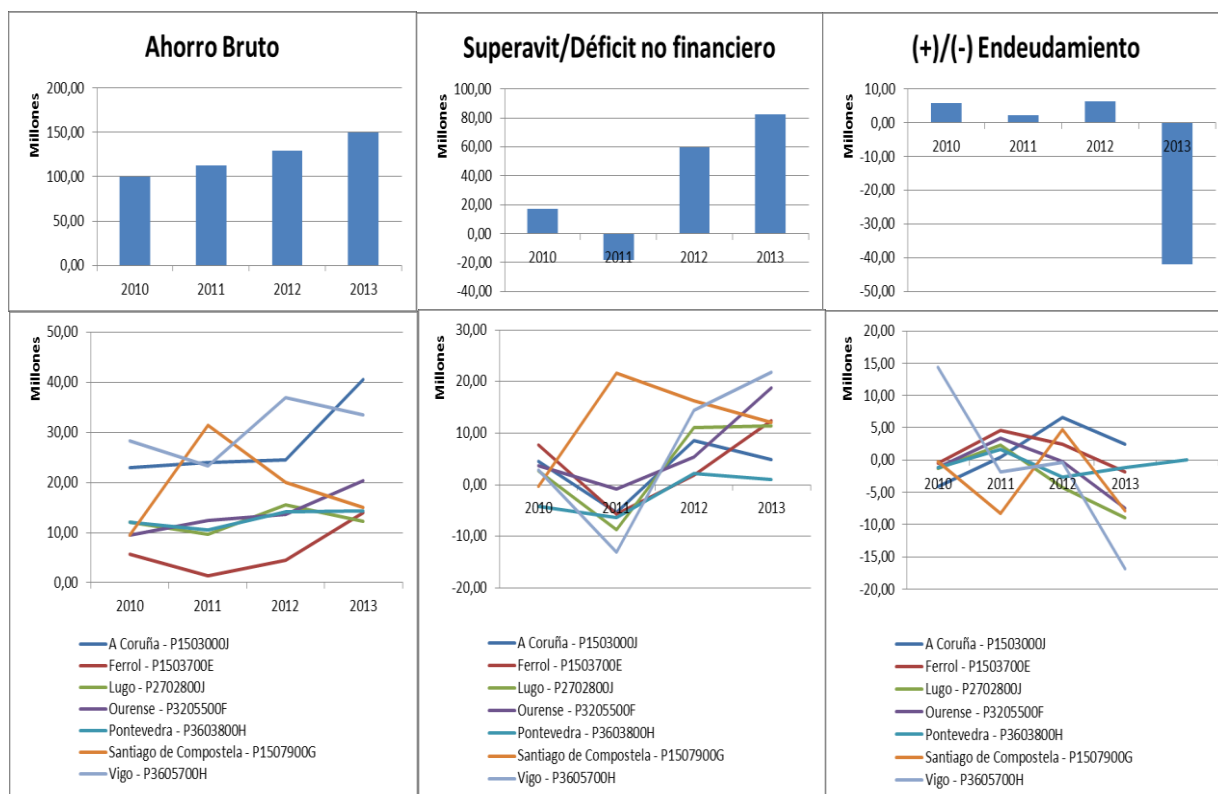

IV.3.1.3. REMANENTE DE TESORERÍA

El remanente de tesorería indica la capacidad, de la entidad local, para hacer frente a sus deudas a corto plazo a fin de ejercicio. Su importe, agregado, alcanza un importe de 186.641.308,20 euros, representando los saldos de dudoso cobro el 62,51% del total de derechos pendientes de cobro a fin de ejercicio.

Cuadro 40 Remanente de tesorería. Ayuntamientos tramo 1.

APUNTE	2010	2011	2012	2013	Variación
1. Fondos líquidos	325.209.376,43	238.066.379,49	251.918.975,16	235.242.009,20	-6,62%
2. Derechos pendientes de cobro	367.850.135,02	356.355.892,62	339.000.908,67	341.154.686,59	0,64%
3. Obligaciones pendientes de pago	201.784.643,52	156.260.477,88	136.838.087,47	119.464.019,81	-12,70%
I. Remanente de tesorería total (1+2-3)	491.274.867,93	438.161.794,23	454.081.796,36	456.932.675,98	0,63%
II. Saldos de dudoso cobro	207.306.428,13	197.705.778,90	212.626.047,45	213.256.849,37	0,30%
III. Exceso de financiación afectado	109.635.902,25	91.082.692,28	62.735.026,34	57.034.518,41	-9,09%
IV. Remanente tesorería gastos generales (I - II - III)	174.332.537,55	149.373.323,05	178.720.722,57	186.641.308,20	4,43%
A Coruña - P1503000J	24.050.585,14	10.142.891,36	16.670.996,27	15.788.103,02	-5,30%
Ferrol - P1503700E	7.054.816,42	6.502.702,03	5.771.664,63	10.149.578,05	75,85%
Lugo - P2702800J	16.119.472,51	14.805.325,04	21.580.624,03	23.011.963,32	6,63%
Ourense - P3205500F	17.925.473,23	20.550.395,72	29.023.909,25	38.357.509,63	32,16%
Pontevedra - P3603800H	23.797.933,15	17.890.415,79	14.122.670,30	13.645.433,37	-3,38%
Santiago de Compostela - P1507900G	-2.028.559,08	-860.147,35	2.508.692,29	5.286.340,85	110,72%
Vigo - P3605700H	87.412.816,18	80.341.740,46	89.042.165,80	80.402.379,96	-9,70%
Saldo 413	11.005.753,75	18.390.056,18	14.984.322,07	15.631.020,87	4,32%
A Coruña - P1503000J	13.160,55	8.009.770,60	7.832.899,99	5.567.926,69	-28,92%
Ferrol - P1503700E	10.518.636,17	8.118.739,50	1.812.920,57	2.541.344,74	40,18%
Lugo - P2702800J	0,00	0,00	1.085.806,56	893.128,76	-17,75%
Ourense - P3205500F	0,00	0,00	0,00	1.451.594,02	
Pontevedra - P3603800H	0,00	0,00	104.151,63	259.296,47	148,96%
Santiago de Compostela - P1507900G	473.957,03	2.261.546,08	1.646.857,07	651.734,85	-60,43%
Vigo - P3605700H	0,00	0,00	2.501.686,25	4.265.995,34	70,52%

Todos los ayuntamientos de más de 50.000 habitantes presentan un remanente de tesorería positivo.

Sin embargo, esta cifra de remanente de tesorería debe corregirse por la existencia de obligaciones vencidas y exigibles no imputadas al presupuesto. Estas obligaciones se recogen en la cuenta 413, y ascienden a un importe total de 15.631.020,87 euros, con un aumento del 4,31% respecto de las cifras alcanzadas en el ejercicio anterior. Esta cuantía debe ser minorada del remanente de tesorería para gastos generales, a pesar de lo cual, las cifras de todos los ayuntamientos siguen siendo positivas.

IV.3.1.4. COMPARATIVA NACIONAL

Finalmente, la comparativa de ingresos y gastos por habitantes de los ayuntamientos de tramo 1 con sus homólogos del resto del Estado, muestra los siguientes resultados:

COMUNIDAD AUTÓNOMA	INGRESO/HAB					GASTO/HAB				
	2010	2011	2012	2013	ÍNDICE	2010	2011	2012	2013	ÍNDICE
Andalucía	1.424,78	1.230,13	1.156,52	1.376,67	107,13%	1.204,50	1.160,13	1.106,59	1.074,08	102,93%
Aragón	1.353,90	1.187,45	995,03	1.230,05	95,72%	1.144,71	1.031,06	1.122,16	1.029,00	98,61%
Canarias	1.190,63	1.050,37	991,26	1.201,26	93,48%	1.071,95	981,71	1.043,94	970,36	92,99%
Cantabria	1.194,33	1.047,16	1.017,93	1.102,59	85,80%	1.065,28	1.019,49	988,90	993,51	95,21%
Castilla y León	1.218,87	1.176,20	959,01	1.120,37	87,19%	1.118,36	1.009,82	961,93	892,00	85,48%
Castilla-La Mancha	1.267,34	1.076,65	973,76	1.117,48	86,96%	1.159,54	1.009,95	884,33	861,79	82,58%
Cataluña	1.545,29	1.594,45	1.329,51	1.361,53	105,95%	1.473,07	1.354,71	1.259,71	978,22	93,74%
Comunitat Valenciana	1.204,69	1.137,31	898,92	1.050,52	81,75%	1.111,54	957,42	963,92	871,29	83,50%
Extremadura	1.267,25	1.002,09	836,14	947,23	73,71%	983,87	939,36	829,36	798,58	76,53%
Galicia	1.091,28	1.040,16	949,86	923,13	71,84%	1.017,40	966,05	856,93	902,96	86,53%
Illes Balears	1.587,36	1.412,51	1.169,83	1.386,81	107,92%	1.369,64	1.237,70	1.197,56	1.220,17	116,93%
La Rioja	1.033,92	1.072,04	938,13	844,23	65,70%	1.088,11	948,85	805,04	835,65	80,08%
Madrid	1.611,45	1.334,75	1.278,54	1.524,72	118,65%	1.432,94	1.271,58	1.219,67	1.261,78	120,92%
Principado de Asturias	1.162,64	1.040,82	911,73	879,61	68,45%	1.040,22	914,18	863,05	929,99	89,12%
Región de Murcia	1.276,38	1.019,10	1.023,45	1.012,02	78,75%	1.064,66	1.003,37	853,15	844,81	80,96%
TOTAL	1.410,12	1.271,48	1.135,33	1.285,03	100,00%	1.265,93	1.151,62	1.099,28	1.043,52	100,00%

Las siete ciudades gallegas registran un ingreso por habitante que representa el 71,84% de la media española, mientras que el gasto por habitante representa el 86,53% de la media española. Este cuadro permite observar como la situación empeora con respecto a ejercicios anteriores. El peso presupuestario de los ayuntamientos de tramo 1 es escaso, y las diferencias con sus homólogos del resto del Estado se incrementan. Las cifras de ingreso por habitante que presentan son de las más bajas del Estado, superando solo las de los ayuntamientos del Principado de Asturias y de La Rioja, disminuyendo el peso relativo de los mismos con respecto a los del ejercicio anterior, en el que el índice era del 83,66% de la media nacional. En materia de gastos, la situación es similar, presentándose unas cifras de gasto por habitante alejadas de la media, aunque superiores a las que se presentan en otras siete comunidades autónomas. Esta situación, además, mejora con respecto al ejercicio anterior, en lo que el gasto por habitante representaba el 77,95% de la media nacional de los ayuntamientos de tamaño similar.

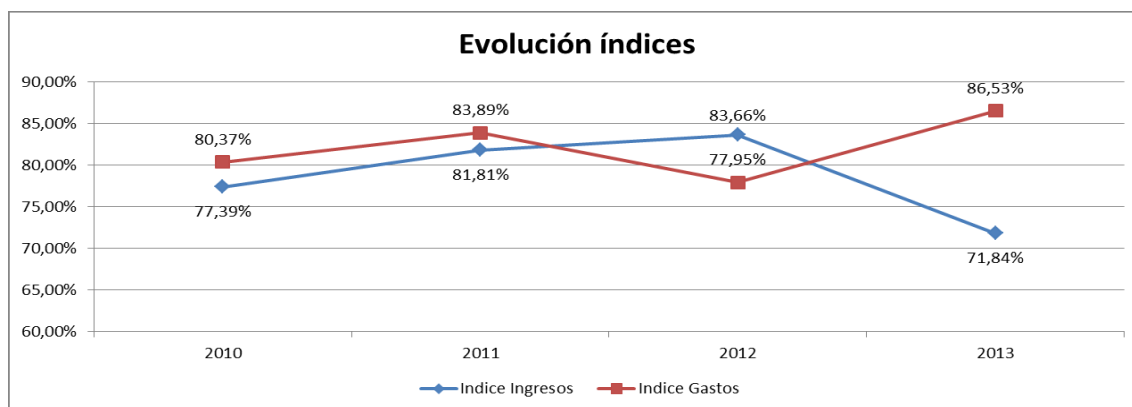

IV.3.2 AYUNTAMIENTOS DE 20.001 A 50.000 HABITANTES

Este grupo está integrado por 15 ayuntamientos, que suman una población de 431.358 habitantes (15,60% del total).

El siguiente cuadro muestra la ejecución en el ejercicio 2013 de los presupuestos de ingresos y gastos de los ayuntamientos de población de 20.001 a 50.000 habitantes, así como el resultado presupuestario obtenido en el ejercicio 2013, expresados en euros.

Los derechos liquidados en el ejercicio 2013 (presupuesto agregado) alcanzaron la cifra de 299.590.272,34 euros, lo que representa un índice de ejecución del 81,35% sobre las previsiones definitivas, y supone una disminución del -6,44% respecto de los derechos liquidados en el ejercicio anterior.

Cuadro 41 Liquidación agregada presupuesto de ingresos. Ayuntamientos tramo 2.

LIQUIDACIÓN AGREGADA PRESUPUESTO DE INGRESOS. EJERCICIO 2013 AYUNTAMIENTOS TRAMO 2- De 20.001 a 50.000 habitantes						
CAPÍTULO	PREVISIONES DEF	% EJEC	DERECHOS RN	PESO	RECAUDADO	% COBRO
1 Impuestos directos.	100.283.140,51	99,96%	100.244.093,77	33,46%	93.918.470,98	93,69%
2 Impuestos indirectos.	4.859.284,42	42,58%	2.069.233,26	0,69%	1.851.458,37	89,48%
3 Tasas, precios públicos y otros ingresos.	57.579.490,73	94,08%	54.172.063,64	18,08%	46.437.430,21	85,72%
4 Transferencias corrientes.	115.893.053,42	99,46%	115.269.106,28	38,48%	110.952.837,04	96,26%
5 Ingresos patrimoniales.	2.006.195,41	90,44%	1.814.408,89	0,61%	1.528.554,98	84,25%
<i>Ingresos Corrientes</i>	<i>280.621.164,49</i>	<i>97,49%</i>	<i>273.568.905,84</i>	<i>91,31%</i>	<i>254.688.751,58</i>	<i>93,10%</i>
6 Enajenamiento de inversiones reales.	262.333,10	25,51%	66.932,54	0,02%	66.932,54	100,00%
7 Transferencias de capital.	27.399.753,25	53,58%	14.679.966,41	4,90%	13.534.432,85	92,20%
<i>Ingresos Capital</i>	<i>27.662.086,35</i>	<i>53,31%</i>	<i>14.746.898,95</i>	<i>4,92%</i>	<i>13.601.365,39</i>	<i>92,23%</i>
8 Activos financieros.	50.813.221,50	0,98%	495.806,69	0,17%	401.593,79	81,00%
9 Pasivos financieros.	9.175.348,02	117,47%	10.778.660,86	3,60%	10.778.660,86	100,00%
<i>Ingresos Financieros</i>	<i>59.988.569,52</i>	<i>18,79%</i>	<i>11.274.467,55</i>	<i>3,76%</i>	<i>11.180.254,65</i>	<i>99,16%</i>
TOTAL	368.271.820,36	81,35%	299.590.272,34	100,00%	279.470.371,62	93,28%

Las obligaciones reconocidas netas del ejercicio ascienden a 290.676.743,99 euros, lo que supone un índice de ejecución del gasto de 80,41% sobre los créditos definitivos, y supone un incremento del 2,71% respecto de las obligaciones del ejercicio anterior.

Cuadro 42 Liquidación agregada presupuesto de gastos. Ayuntamientos tramo 2.

LIQUIDACIÓN AGREGADA PRESUPUESTO DE GASTOS. EJERCICIO 2013 AYUNTAMIENTOS TRAMO 2- De 20.001 a 50.000 habitantes						
CAPÍTULO	CRÉDITOS DEF	% EJECUCIÓN	ORN	PESO	PAGOS	%PAGO
1 Gastos de personal.	101.508.743,36	93,64%	95.051.064,53	32,70%	94.236.269,21	99,14%
2 Gastos corrientes en bienes y servicios.	129.013.796,80	90,58%	116.862.308,07	40,20%	100.973.170,08	86,40%
3 Gastos financieros.	5.447.015,37	76,38%	4.160.605,35	1,43%	4.040.571,61	97,11%
4 Transferencias corrientes.	17.494.770,54	83,61%	14.627.262,66	5,03%	12.418.971,12	84,90%
<i>Gastos Corrientes</i>	<i>253.464.326,07</i>	<i>91,02%</i>	<i>230.701.240,61</i>	<i>79,37%</i>	<i>211.668.982,02</i>	<i>91,75%</i>
6 Inversiones reales.	86.070.395,09	45,78%	39.401.701,93	13,56%	33.501.970,10	85,03%
7 Transferencias de capital.	4.146.532,59	79,19%	3.283.651,26	1,13%	2.605.585,88	79,35%
<i>Gastos capital</i>	<i>90.216.927,68</i>	<i>47,31%</i>	<i>42.685.353,19</i>	<i>14,68%</i>	<i>36.107.555,98</i>	<i>84,59%</i>
8 Activos financieros.	949.347,23	53,48%	507.674,26	0,17%	507.674,26	100,00%
9 Pasivos financieros.	16.866.054,66	99,50%	16.782.475,93	5,77%	14.351.449,15	85,51%
<i>Gastos Financieros</i>	<i>17.815.401,89</i>	<i>97,05%</i>	<i>17.290.150,19</i>	<i>5,95%</i>	<i>14.859.123,41</i>	<i>85,94%</i>
TOTAL	361.496.655,64	80,41%	290.676.743,99	100,00%	262.635.661,41	90,35%

El resultado presupuestario agregado fue de 27.257.898,96 euros, presentando todos ellos un resultado positivo, y supone una disminución del -37,20% respecto del resultado presupuestario ajustado del ejercicio anterior.

Cuadro 43 Resultado presupuestario. Ayuntamientos tramo 2.

RESULTADO PRESUPUESTARIO. EJERCICIO 2013 AYUNTAMIENTOS TRAMO 2- De 20.001 a 50.000 habitantes				
ESTADO	DRN	ORN	AXUSTES	RESULTADO
a. Operaciones corrientes	273.568.905,84	230.701.240,61	0,00	42.867.665,23
b. Otras operaciones no financieras	14.746.898,95	42.685.353,19	0,00	-27.938.454,24
I. Total operaciones no financieras (a+b)	288.315.804,79	273.386.593,80	0,00	14.929.210,99
II. Activos financieros	495.806,69	507.674,26	0,00	-11.867,57
III. Pasivos financieros	10.778.660,86	16.782.475,93	0,00	-6.003.815,07
RDO. PRESUPUESTARIO. EJERCICIO (I+II+III)	299.590.272,34	290.676.743,99	0,00	8.913.528,35
IV. Créditos gastados financiados con remanentes de tesorería	0,00	0,00	14.212.645,65	6.038.358,81
V. Desviaciones de financiación negativas del ejercicio	0,00	0,00	12.238.863,06	2.075.183,55
VI. Desviaciones de financiación positivas del ejercicio	0,00	0,00	8.107.057,70	2.753.741,00
RDO. PRESUPUESTARIO AJUSTADO (I+II+III+IV+V+VI)	299.590.272,34	290.676.743,99	6.800.739,48	27.257.898,96

IV.3.2.1 ESTRUCTURA DE LOS PRESUPUESTOS.

En lo que respecta a la estructura del presupuesto de los ayuntamientos de entre 20.001 a 50.000 habitantes, se señala lo siguiente:

- En la vertiente de los ingresos, los de naturaleza tributaria representan el 52,23% del total de ingresos. Los ingresos procedentes de otras administraciones públicas representan el 43,38% de sus ingresos totales, mientras que los ingresos procedentes del endeudamiento representan el 3,76% del total de ingresos. La disminución anual de los ingresos (-6,44%) procede fundamentalmente de la disminución de los ingresos procedentes de los tributos, que caen en un -2,30% y de los ingresos procedentes del endeudamiento, que disminuyen un -60,11%, produciéndose también variaciones porcentuales importantes en otros ingresos, si bien cuantitativamente tienen menor trascendencia en el total del presupuesto de ingresos.
- Por lo que respecta a los gastos, el 72,90% son gastos de funcionamiento de la entidad local (capítulos I y II) y el 14,68% son gastos de capital (Capítulos VI y VII), representando entre ambos el 87,59% del gasto total de estos ayuntamientos. El gasto de transferencias (Capítulo IV) representa el 5,03% y la carga financiera (Capítulos III y IX) el 7,20%. Comparando este dato con los de los ejercicios anteriores, se observa como el incremento global del presupuesto de gastos (2,71%) viene causado fundamentalmente por el aumento del gasto de capital en un 16,67%, de la carga financiera en un 8,13%, así como de las transferencias en un 9,20%, disminuyendo el gasto corriente en un -0,71%

Cuadro 44 Estructura del presupuesto. Ayuntamientos tramo 2.

INGRESOS	2010	2011	2012	2013	VARIACIÓN
Tributos	139.570.408,40	148.313.721,64	160.173.645,66	156.485.390,67	-2,30%
Transferencias	178.534.176,61	136.075.505,78	128.174.593,45	129.949.072,69	1,38%
Endeudamiento	15.130.594,99	16.645.626,48	28.266.085,04	11.274.467,55	-60,11%
Otros	2.864.385,51	2.545.157,30	3.601.346,24	1.881.341,43	-47,76%
TOTAL	336.099.565,51	303.580.011,20	320.215.670,39	299.590.272,34	-6,44%

GASTOS	2010	2011	2012	2013	VARIACIÓN
Gasto corriente	217.280.852,27	216.256.508,30	213.427.545,00	211.913.372,60	-0,71%
Carga financiera	13.512.873,43	16.081.490,24	19.367.909,65	20.943.081,28	8,13%
Transferencias	17.036.116,40	16.591.053,77	13.395.294,92	14.627.262,66	9,20%
Gasto capital	87.137.796,11	69.251.713,01	36.586.194,04	42.685.353,19	16,67%
Otros	283.018,67	299.045,77	240.771,22	507.674,26	110,85%
TOTAL	335.250.656,88	318.479.811,09	283.017.714,83	290.676.743,99	2,71%

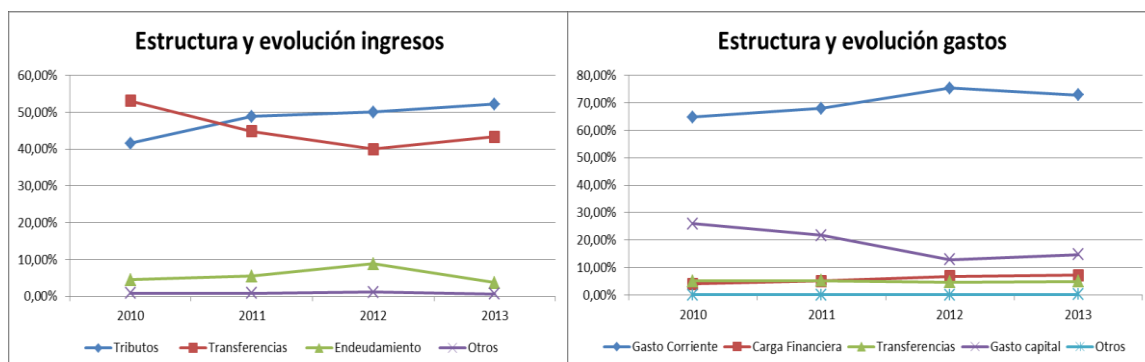

El siguiente cuadro refleja los ingresos por habitante contabilizados en los capítulos I a III, las transferencias así como los ingresos financieros por habitante, junto con sus correspondientes índices. Se aprecia que 8 ayuntamientos están por debajo de la media en ingresos tributarios por habitante, siendo los peores Cangas, Pontearreas y Marín; en cuanto a los ingresos financieros, destaca la situación de Lalín, Ribeira y Cangas, con valores muy por encima de la media.

Cuadro 45 Detalle de la estructura del presupuesto. Ayuntamientos tramo 2.

ENTIDAD	TRIBUTARIOS	ÍNDICE	TRANSFERENCIAS	ÍNDICE	FINANCIEROS	ÍNDICE
A Estrada - P3601700B	287,91	79,36	312,11	103,60	0,5	1,91
Ames - P1500200I	390,2	107,56	265,04	87,98	0,12	0,46
Arteixo - P1500500B	605,61	166,94	298,38	99,04	1,29	4,93
Cambre - P1501700G	311,88	85,97	321,21	106,62	0,05	0,19
Cangas - P3600800A	223,16	61,52	362,63	120,37	71,92	275,13
Carballo - P1501900C	348,57	96,09	315,09	104,59	3,79	14,50
Culleredo - P1503100H	364,63	100,51	270,91	89,93	0,84	3,21
Lalín - P3602400H	359,27	99,04	324,58	107,74	249,4	954,09
Marín - P3602600C	261,65	72,13	259,92	86,28	1,87	7,15
Narón - P1505500G	396,09	109,18	298,88	99,21	22,99	87,95
Oleiros - P1505900I	428,51	118,12	297,23	98,66	0,44	1,68
Pontearreas - P3604200J	248,88	68,61	294,56	97,78	9,02	34,51
Redondela - P3604500C	283,81	78,23	234,07	77,70	2,73	10,44
Ribeira - P1507400H	398,93	109,97	382,06	126,82	98,66	377,43
Vilagarcía de Arousa - P3606000B	405,45	111,77	302,38	100,37	4,97	19,01
TOTAL	362,77	100,00	301,26	100,00	26,14	100,00

Dado que en los capítulos I al III conviven tributos estatales con locales, y dado el diferente sistema de financiamiento de las entidades locales, la mejor aproximación al estudio del esfuerzo tributario que las entidades locales exigen a sus habitantes, se obtiene del análisis de la recaudación per cápita de los tributos de competencia local:

Cuadro 46 Ingreso tributario por habitante. Ayuntamientos tramo 2.

ENTIDAD LOCAL	IBI	ÍNDICE	IAE	ÍNDICE	ICIO	ÍNDICE	IVTM	ÍNDICE	IIVTNU	ÍNDICE
A Estrada - P3601700B	125,37	78,09	6,81	37,90	0,65	13,54	51,16	111,19	2,77	35,24
Ames - P1500200I	156,41	97,43	8,42	46,86	-1,52	-31,67	29,69	64,53	1,63	20,74
Arteixo - P1500500B	268,46	167,22	72,89	405,62	24,81	516,88	50,79	110,39	17,94	228,24
Cambre - P1501700G	132,57	82,58	14,83	82,53	4,2	87,50	54,53	118,52	5,53	70,36
Cangas - P3600800A	99,45	61,95	8,82	49,08	11	229,17	51,05	110,95	1,85	23,54
Carballo - P1501900C	161,4	100,54	10,13	56,37	2,75	57,29	40,79	88,65	7,52	95,67
Culleredo - P1503100H	193,16	120,32	16,51	91,88	2,9	60,42	52,73	114,61	6,67	84,86
Lalín - P3602400H	186,83	116,38	13,03	72,51	4,95	103,13	44,29	96,26	6,41	81,55
Marín - P3602600C	88,73	55,27	7,23	40,23	3,45	71,88	39,24	85,29	1,11	14,12
Narón - P1505500G	181,57	113,10	34,83	193,82	-4,05	-84,38	48,68	105,80	14,11	179,52
Oleiros - P1505900I	205,1	127,76	9,13	50,81	10,78	224,58	41,16	89,46	16,75	213,10
Ponteareas - P3604200J	99,92	62,24	8,31	46,24	4,99	103,96	40,41	87,83	2,62	33,33
Redondela - P3604500C	136,72	85,16	14,67	81,64	6,72	140,00	52,35	113,78	9,69	123,28
Ribeira - P1507400H	144,25	89,85	8,89	49,47	-7,1	-147,92	45,19	98,22	10,9	138,68
Vilagarcía de Arousa - P3606000B	169,39	105,51	18,35	102,11	6,67	138,96	48,32	105,02	4,53	57,63
TOTAL	160,54	100,00	17,97	100,00	4,8	100,00	46,01	100,00	7,86	100,00

Destacando el IBI por habitante del Ayuntamiento de Oleiros, el IAE por habitante de Arteixo, el ICIO por habitante de Arteixo, el IVTM de Culleredo y Redondela y el IIVTNU de Arteixo y Oleiros.

IV.3.2.2. EVOLUCIÓN DE LAS MAGNITUDES PRESUPUESTARIAS

Los 15 ayuntamientos de entre 20.001 y 50.000 habitantes presentan ahorro bruto positivo, reflejando, por lo tanto, la capacidad de las entidades para financiar con recursos propios las inversiones y la amortización de la deuda.

Cuadro 47 Ahorro Bruto. Ayuntamientos tramo 2.

DESCRIPCIÓN	2010	2011	2012	2013	% Variac.2013/2012
Ingresos por operaciones corrientes (Cap. I a V)	252.063.252,41	262.266.185,05	270.455.873,23	273.568.905,84	1,15%
Gastos por operaciones corrientes (Cap. I a IV)	236.328.082,59	235.613.233,45	230.469.175,71	230.701.240,61	0,10%
AHORRO BRUTO	15.735.169,82	26.652.951,60	39.986.697,52	42.867.665,23	7,20%
A Estrada - P3601700B	485.819,30	1.172.262,58	2.023.941,24	2.201.094,79	8,75%
Ames - P1500200I	-1.021.811,29	1.415.941,72	2.380.235,45	1.770.107,58	-25,63%
Arteixo - P1500500B	4.593.650,20	7.431.852,08	4.718.941,64	4.263.075,93	-9,66%
Cambre - P1501700G	-21.771,95	1.187.605,42	1.688.404,54	1.741.438,44	3,14%
Cangas - P3600800A	-957.242,19	-1.561.601,63	-342.200,05	2.223.701,13	-749,82%
Carballo - P1501900C	2.308.960,35	2.200.226,01	3.688.904,41	4.219.045,53	14,37%
Culleredo - P1503100H	2.110.940,72	1.103.744,64	3.527.653,71	3.827.057,31	8,49%
Lalín - P3602400H	2.691.359,56	1.440.568,19	2.362.082,89	2.828.416,36	19,74%

DESCRIPCIÓN	2010	2011	2012	2013	% Variac.2013/2012
Marín - P3602600C	691.537,17	1.435.750,05	2.037.845,04	1.319.873,53	-35,23%
Narón - P1505500G	-82.827,83	984.547,11	3.455.728,90	2.096.292,07	-39,34%
Oleiros - P1505900I	1.192.816,41	1.635.118,78	3.205.169,65	5.683.644,50	77,33%
Ponteareas - P3604200J	1.020.323,69	801.391,98	1.976.530,38	1.934.351,21	-2,13%
Redondela - P3604500C	520.122,97	2.086.932,43	1.863.389,24	2.403.405,33	28,98%
Ribeira - P1507400H	2.042.215,06	2.386.589,27	3.818.197,68	2.625.942,78	-31,23%
Vilagarcía de Arousa - P3606000B	161.077,65	2.932.158,74	3.581.872,80	3.730.218,74	4,14%

Polo que respecta al superávit o déficit por operaciones no financieras, se constata que con la excepción de Arteixo, Lalín y Ribeira, el resto de ayuntamientos de entre 20.001 y 50.000 habitantes mantienen una posición de saldo presupuestario no financiero positivo.

Cuadro 48 Superávit no financiero. Ayuntamientos tramo 2.

DESCRIPCIÓN	2010	2011	2012	2013	% Variac. 2013/2012
Total Ingresos no financieros (Cap I a VII)	320.968.970,52	286.934.384,72	291.949.585,35	288.315.804,79	-1,24%
Total Gastos no financieros (Cap I a VII)	323.465.878,70	304.864.946,46	267.055.369,75	273.386.593,80	2,37%
Superávit/Déficit no financiero	-2.496.908,18	-17.930.561,74	24.894.215,60	14.929.210,99	-40,03%
A Estrada - P3601700B	-1.315.232,72	246.362,19	1.259.424,03	196.764,37	-84,38%
Ames - P1500200I	-1.329.311,87	-893.315,83	1.598.785,64	451.980,48	-71,73%
Arteixo - P1500500B	1.247.986,31	6.020.752,04	1.282.726,62	-593.597,48	-146,28%
Cambre - P1501700G	-1.998.449,22	293.882,80	1.020.957,38	504.129,89	-50,62%
Cangas - P3600800A	851.209,16	-2.660.710,93	-1.638.872,45	2.010.333,79	-222,67%
Carballo - P1501900C	1.889.724,64	-2.359.813,53	6.066.007,31	2.335.924,87	-61,49%
Culleredo - P1503100H	2.779.985,70	-2.289.105,30	2.503.286,11	3.019.009,50	20,60%
Lalín - P3602400H	-291.968,72	-3.978.697,67	1.914.819,24	-4.607.579,49	-340,63%
Marín - P3602600C	797.430,09	9.505,08	-58.517,13	881.728,21	-1606,79%
Narón - P1505500G	-2.516.999,38	-5.782.356,74	1.055.872,19	715.360,65	-32,25%
Oleiros - P1505900I	-379.084,37	-2.065.651,98	1.208.639,13	3.930.131,28	225,17%
Ponteareas - P3604200J	442.394,44	142.948,52	2.050.426,56	1.714.353,33	-16,39%
Redondela - P3604500C	-1.839.428,52	-2.457.573,58	-3.820,42	931.616,26	-24485,18%
Ribeira - P1507400H	504.493,34	-1.076.268,37	2.062.023,69	-765.040,53	-137,10%
Vilagarcía de Arousa - P3606000B	-1.339.657,06	-1.080.382,67	4.572.457,70	4.204.095,86	-8,06%

Esta situación de superávit no financiero permite a estos ayuntamientos poder financiar sus gastos sin necesidad de acudir a nuevo endeudamiento, lo que se traduce en la disminución del saldo vivo del endeudamiento en un importe de -6.003.815,07 euros, siendo los ayuntamientos de Vilagarcía de Arousa y Culleredo los que más disminuyen su endeudamiento neto, incrementándose notablemente en los ayuntamientos de Lalín, Cangas y Ribeira.

Cuadro 49 Variación endeudamiento. Ayuntamientos tramo 2.

DESCRIPCIÓN	2010	2011	2012	2013	% Variac. 2013/2012
Ingresos Cap IX Pasivos financieros	14.855.423,67	15.603.887,21	28.060.583,95	10.778.660,86	-61,59%
Gastos Cap IX Pasivos financieros	11.501.759,51	13.315.954,63	15.721.573,86	16.782.475,93	6,75%
Incremento (+)/Disminución (-) endeudamiento	3.353.664,16	2.287.932,58	12.339.010,09	-6.003.815,07	-148,66%
A Estrada - P3601700B	-138.030,75	700.651,48	-1.153.134,39	-550.369,88	-52,27%
Ames - P1500200I	4.009.276,30	-1.122.866,82	1.346.375,21	-378.163,98	-128,09%
Arteixo - P1500500B	-677.470,58	-832.643,47	-1.734.230,25	0,00	-100,00%
Cambre - P1501700G	-3.315,68	12.485,43	-515.420,36	-528.079,68	2,46%
Cangas - P3600800A	-340.552,95	-18.343,25	10.861.312,08	1.435.338,22	-86,78%
Carballo - P1501900C	700.193,10	-504.605,83	343.462,07	-1.006.537,93	-393,06%
Culleredo - P1503100H	-962.947,05	808.554,88	552.300,79	-2.822.556,08	-611,05%
Lalín - P3602400H	887.511,35	-209.854,59	-941.909,97	4.080.656,97	-533,23%
Marín - P3602600C	-830.275,12	195.898,61	740.071,83	-423.670,97	-157,25%
Narón - P1505500G	788.683,91	90.000,00	-985.168,66	-1.551.075,35	57,44%
Oleiros - P1505900I	-534.994,58	1.465.058,89	162.151,19	-769.570,68	-574,60%
Ponteareas - P3604200J	-92.617,48	-92.405,99	-327.403,42	-141.255,87	-56,86%
Redondela - P3604500C	590.338,16	2.511.037,00	1.230.889,47	-1.320.642,63	-207,29%
Ribeira - P1507400H	-486,91	-486.563,08	744.168,12	1.630.458,50	119,10%
Vilagarcía de Arousa - P3606000B	-41.647,56	-228.470,68	2.015.546,38	-3.658.345,71	-281,51%

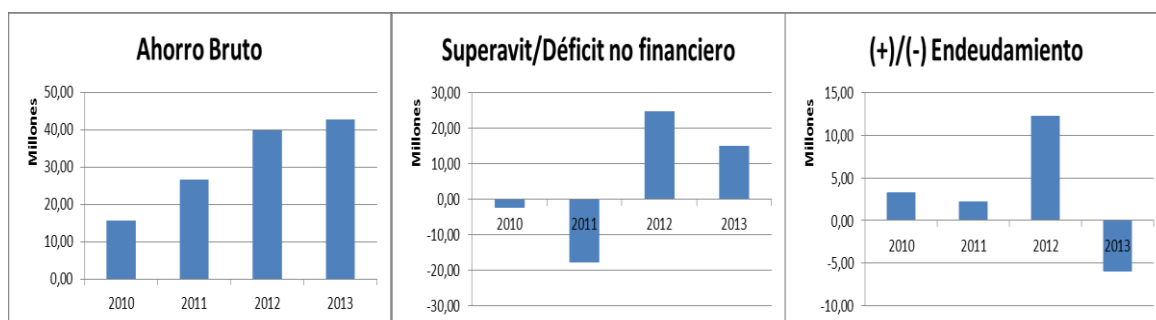

IV.3.2.3. REMANENTE DE TESORERÍA.

El remanente de tesorería indica la capacidad de la entidad local para hacer frente a sus deudas a corto plazo a fin de ejercicio. Su importe agregado alcanza un importe de 35.991.170,24 euros, representando los saldos de dudoso cobro el 61,66% del total de derechos pendientes de cobro a fin de ejercicio. Todos los ayuntamientos de este grupo, salvo Cangas y Ponteareas, presentan un remanente de tesorería positivo.

Cuadro 50 Remanente de tesorería. Ayuntamientos tramo 2.

APUNTE	2010	2011	2012	2013	VARIACIÓN
1. Fondos líquidos	82.660.359,86	56.695.117,95	71.111.061,66	69.099.402,19	-2,83%
2. Derechos pendientes de cobro	84.350.530,23	89.436.751,93	81.114.937,48	82.152.431,76	1,28%
3. Obligaciones pendientes de pago	92.196.220,72	86.132.130,68	63.174.347,21	52.531.312,01	-16,85%
I. Remanente de tesorería total (1+2-3)	74.814.669,37	59.999.739,20	89.051.651,93	98.720.521,94	10,86%
II. Saldos de dudoso cobro	45.660.812,38	49.938.230,93	43.548.423,50	50.655.669,17	16,32%
III. Exceso de financiación afectado	37.546.308,70	18.007.322,67	14.400.301,54	12.073.682,53	-16,16%
IV. Remanente de tesorería para gastos generales (I - II - III)	-8.392.451,71	-7.945.814,40	31.102.926,89	35.991.170,24	15,72%
A Estrada - P3601700B	-114.422,13	1.104.427,48	996.103,67	603.826,16	-39,38%
Ames - P1500200I	-916.310,68	-2.170.640,49	190.025,75	54.289,11	-71,43%
Arteixo - P1500500B	12.373.966,25	19.437.431,30	18.762.708,41	18.051.674,44	-3,79%
Cambre - P1501700G	-627.305,38	-120.568,81	446.141,17	593.936,37	33,13%
Cangas - P3600800A	-15.718.792,67	-17.438.824,64	-6.760.815,38	-2.768.025,78	-59,06%
Carballo - P1501900C	54.755,81	-1.673.178,46	5.202.686,03	5.965.478,68	14,66%
Culleredo - P1503100H	-913.387,50	-819.207,96	2.907.995,97	3.098.793,88	6,56%
Lalín - P3602400H	4.763.492,78	2.589.160,87	3.765.556,65	3.365.210,13	-10,63%
Marín - P3602600C	999.177,13	1.393.819,50	2.197.519,54	2.611.795,14	18,85%
Narón - P1505500G	3.666.206,61	1.767.395,96	1.597.126,24	874.478,89	-45,25%
Oleiros - P1505900I	2.580.641,57	984.647,45	3.096.334,83	5.397.342,94	74,31%
Ponteareas - P3604200J	-14.024.654,60	-11.027.367,98	-7.382.435,51	-6.303.937,09	-14,61%
Redondela - P3604500C	-176.986,96	161.240,48	243.009,06	824.379,68	239,24%
Ribeira - P1507400H	3.696.812,75	2.428.327,79	3.988.386,49	2.852.762,78	-28,47%
Vilagarcía de Arousa - P3606000B	-4.035.644,69	-4.562.476,89	1.852.583,97	769.164,91	-58,48%
Saldo 413	4.723.085,43	13.601.986,55	4.872.515,73	5.040.565,72	3,45%
A Estrada - P3601700B	0,00	194.286,35	270.226,92	21.341,68	-92,10%
Ames - P1500200I	1.064.625,87	1.480.789,61	306.342,04	404.272,27	31,97%
Arteixo - P1500500B	0,00	1.755.102,45	162.681,32	37.258,23	-77,10%
Cambre - P1501700G	0,00	0,00	0,00	5.152,42	
Cangas - P3600800A	0,00	391.096,60	83.279,28	33.453,46	-59,83%
Carballo - P1501900C	0,00	0,00	0,00	0,00	
Culleredo - P1503100H	1.614.004,51	1.840.683,52	8.136,72	12.498,47	53,61%
Lalín - P3602400H	0,00	4.903,28	1.441,76	0,00	-100,00%
Marín - P3602600C	0,00	0,00	0,00	613.912,94	
Narón - P1505500G	0,00	2.677.513,04	853.320,98	353.234,76	-58,60%
Oleiros - P1505900I	1.108.262,06	276.667,48	13.227,41	240,35	-98,18%
Ponteareas - P3604200J	0,00	2.960.320,65	3.065.538,96	3.150.419,49	2,77%

APUNTE	2010	2011	2012	2013	VARIACIÓN
Redondela - P3604500C	174,00	174,00	57.625,06	9.769,64	-83,05%
Ribeira - P1507400H	0,00	841.690,71	50.403,65	397.346,39	688,33%
Vilagarcía de Arousa - P3606000B	936.018,99	1.178.758,86	291,63	1.665,62	471,14%

Sin embargo, esta cifra de remanente de tesorería debe corregirse por la existencia de obligaciones vencidas y exigibles no imputadas al presupuesto. Estas obligaciones se recogen en la cuenta 413, y ascienden a un importe total de 5.040.565,72 euros, con un aumento del 3,451% respecto de las cifras alcanzadas en el ejercicio anterior. Esta cuantía debe ser minorada del remanente de tesorería para gastos generales, por lo que el Ayuntamiento de Ames se une a los ayuntamientos de Cangas y Pontearreas como ayuntamientos con remanentes de tesorería negativos.

IV.3.2.4. COMPARATIVA NACIONAL

Finalmente, la comparativa de ingresos y gastos por habitantes de los ayuntamientos de tramo 2 con sus homólogos del resto del Estado, muestra los siguientes resultados:

COMUNIDAD AUTÓNOMA	INGRESO/HAB					GASTO/HAB				
	2010	2011	2012	2013	ÍNDICE	2010	2011	2012	2013	ÍNDICE
Andalucía	1.289,39	1.185,51	1.001,01	1.213,86	109,14%	1.211,52	1.041,21	939,05	885,13	100,41%
Aragón	1.309,46	1.207,80	976,26	1.008,02	90,63%	1.164,08	952,14	884,60	857,16	97,24%
Canarias	1.241,96	1.214,12	1.087,37	1.197,45	107,66%	1.108,87	1.119,76	987,81	950,43	107,82%
Cantabria	1.181,97	956,26	898,14	939,65	84,48%	1.011,25	914,77	840,04	831,35	94,31%
Castilla y León	1.081,41	1.001,32	885,30	1.150,22	103,42%	1.020,71	922,47	832,11	788,04	89,40%
Castilla-La Mancha	1.334,78	1.149,03	893,35	956,99	86,04%	1.095,86	945,78	755,35	774,96	87,91%
Cataluña	1.505,92	1.446,72	1.215,81	1.249,22	112,32%	1.429,15	1.244,48	1.098,86	1.069,06	121,28%
Comunitat Valenciana	1.176,81	989,86	847,63	997,43	89,68%	1.000,93	890,03	806,21	803,95	91,20%
Extremadura	1.081,75	995,15	786,85	821,31	73,84%	947,57	885,83	719,90	722,73	81,99%
Galicia	851,56	786,63	705,06	743,18	66,82%	784,65	739,66	656,85	673,86	76,44%
Illes Balears	1.342,29	1.265,73	1.047,86	1.239,65	111,46%	1.223,52	1.057,63	966,10	976,51	110,78%
La Rioja	1.192,86	1.020,34	936,38	841,95	75,70%	953,46	881,55	727,06	758,92	86,09%
Madrid	1.360,28	1.095,11	1.026,13	1.233,56	110,91%	1.192,85	1.042,02	972,25	913,88	103,67%
Principado de Asturias	997,69	940,81	804,37	826,96	74,35%	1.018,21	888,75	775,20	732,06	83,05%
Región de Murcia	1.280,19	1.112,30	906,60	1.177,18	105,84%	1.243,33	959,59	883,27	811,22	92,03%
TOTAL	1.263,74	1.147,57	979,35	1.112,22	100,00%	1.152,42	1.015,89	908,36	881,50	100,00%

Los 15 ayuntamientos de este grupo registran un ingreso por habitante que representa el 66,82% de la media española, siendo además el grupo de ayuntamientos gallegos que peor datos presenta en la comparativa con sus homólogos nacionales, mientras que el gasto por habitante representa el 76,44% de la media española y con idéntica consideración de ser el peor

dato comparativo de los ayuntamientos gallegos. Este cuadro permite observar como la situación empeora con respecto a ejercicios anteriores. El peso presupuestario de los ayuntamientos del tramo 2 es el más bajo del Estado, y las diferencias con sus homólogos del resto del Estado se incrementa, pues el índice de ingresos por habitante del ejercicio anterior era del 71,99% de la media nacional. En materia de gastos, la situación es similar, presentándose las cifras de gasto por habitante más bajas del Estado, pero en tendencia de acercamiento paulatino a la media nacional.

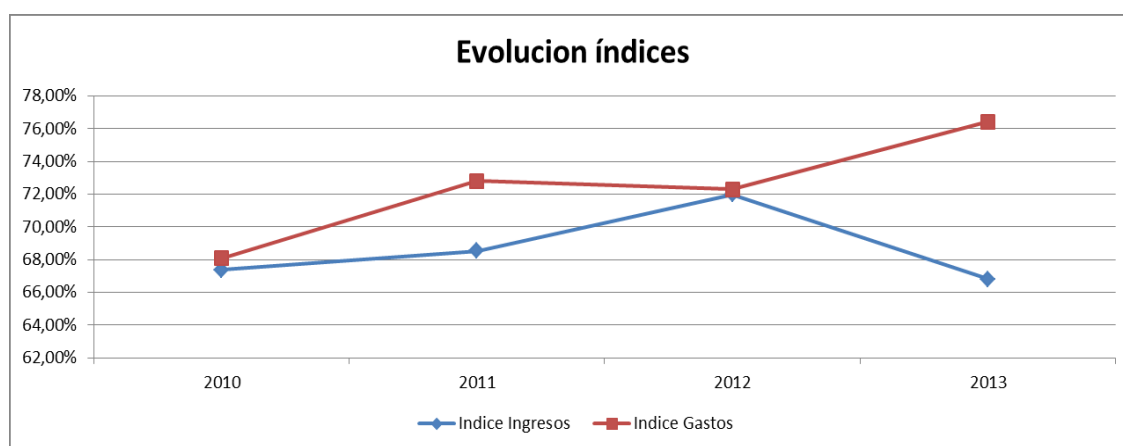

IV.3.3 AYUNTAMIENTOS DE 10.001 A 20.000 HABITANTES

Este grupo está integrado por 35 ayuntamientos, que suman una población de 498.202 habitantes (18,01% do total).

El siguiente cuadro muestra la ejecución en el ejercicio 2013 de los presupuestos de ingresos y gastos de los ayuntamientos de población superior a 50.000 habitantes, así como el resultado presupuestario obtenido en el ejercicio 2013, expresados en euros.

Los derechos liquidados en el ejercicio 2013 (presupuesto agregado) alcanzaron la cifra de 343.569.186,50 euros lo que representa un índice de ejecución del 90,61% sobre las previsiones definitivas, y supone una disminución del -17,92% respecto de los derechos liquidados en el ejercicio anterior.

Cuadro 51 Liquidación agregada presupuesto de ingresos. Ayuntamientos tramo 3.

LIQUIDACIÓN AGREGADA PRESUPUESTO DE INGRESOS. EJERCICIO 2013 AYUNTAMIENTOS TRAMO 1-De 10.001 a 20.000 habitantes						
CAPÍTULO	PREVISIONES DEF	% EJEC	DERECHOS RN	PESO	RECAUDADO	% COBRO
1 Impuestos directos.	113.702.508,90	104,68%	119.019.414,83	34,64%	108.402.124,87	91,08%
2 Impuestos indirectos.	4.947.385,30	47,27%	2.338.555,65	0,68%	1.893.340,38	80,96%
3 Tasas, precios públicos u otros ingr.	71.118.018,35	94,75%	67.384.762,42	19,61%	55.064.885,89	81,72%
4 Transferencias corrientes.	134.385.810,56	97,66%	131.235.289,68	38,20%	121.484.159,74	92,57%
5 Ingresos patrimoniales.	3.780.256,17	85,42%	3.229.225,34	0,94%	2.494.302,03	77,24%
<i>Ingresos Corrientes</i>	<i>327.933.979,28</i>	<i>98,56%</i>	<i>323.207.247,92</i>	<i>94,07%</i>	<i>289.338.812,91</i>	<i>89,52%</i>
6 Enajenación de inversiones reales.	2.393.845,31	16,92%	404.951,54	0,12%	404.951,54	100,00%
7 Transferencias de capital.	25.311.213,81	66,61%	16.860.519,42	4,91%	15.006.404,11	89,00%
<i>Ingresos Capital</i>	<i>27.705.059,12</i>	<i>62,32%</i>	<i>17.265.470,96</i>	<i>5,03%</i>	<i>15.411.355,65</i>	<i>89,26%</i>
8 Activos financieros.	22.496.040,42	1,75%	392.934,54	0,11%	261.878,26	66,65%
9 Pasivos financieros.	1.019.971,76	265,06%	2.703.533,08	0,79%	2.635.142,56	97,47%
<i>Ingresos Financieros</i>	<i>23.516.012,18</i>	<i>13,17%</i>	<i>3.096.467,62</i>	<i>0,90%</i>	<i>2.897.020,82</i>	<i>93,56%</i>
TOTAL	379.155.050,58	90,61%	343.569.186,50	100,00%	307.647.189,38	89,54%

Las obligaciones reconocidas netas del ejercicio ascienden a 327.682.886,32 euros, lo que supone un índice de ejecución del gasto de 87,55% sobre los créditos definitivos, y suponen una disminución del -11,34% respecto de las obligaciones del ejercicio anterior.

Cuadro 52 Liquidación agregada presupuesto de gastos. Ayuntamientos tramo 3.

LIQUIDACIÓN AGREGADA PRESUPUESTO DE INGRESOS. EJERCICIO 2013 AYUNTAMIENTOS TRAMO 1-De 10.001 a 20.000 habitantes						
CAPÍTULO	CRÉDITOS DEF	% EJECUCIÓN	ORN	PESO	PAGOS	%PAGO
1 Gastos de personal.	126.765.808,20	92,08%	116.724.136,42	35,62%	115.681.684,73	99,11%
2 Gastos corrientes en bienes y servicios.	146.573.120,13	92,57%	135.676.391,19	41,40%	115.037.988,75	84,79%
3 Gastos financieros.	6.576.087,38	86,59%	5.694.229,08	1,74%	5.648.815,78	99,20%
4 Transferencias corrientes.	19.490.424,61	85,38%	16.640.190,24	5,08%	11.755.927,74	70,65%
<i>Gastos Corrientes</i>	<i>299.405.440,32</i>	<i>91,76%</i>	<i>274.734.946,93</i>	<i>83,84%</i>	<i>248.124.417,00</i>	<i>90,31%</i>
6 Inversiones reales.	49.682.404,63	60,84%	30.225.613,66	9,22%	27.017.642,22	89,39%
7 Transferencias de capital.	3.485.521,93	60,74%	2.117.241,33	0,65%	1.355.154,81	64,01%
<i>Gastos capital</i>	<i>53.167.926,56</i>	<i>60,83%</i>	<i>32.342.854,99</i>	<i>9,87%</i>	<i>28.372.797,03</i>	<i>87,73%</i>
8 Activos financieros.	744.596,49	49,35%	367.437,20	0,11%	367.437,20	100,00%
9 Pasivos financieros.	20.973.966,68	96,49%	20.237.647,20	6,18%	19.194.740,91	94,85%
<i>Gastos Financieros</i>	<i>21.718.563,17</i>	<i>94,87%</i>	<i>20.605.084,40</i>	<i>6,29%</i>	<i>19.562.178,11</i>	<i>94,94%</i>
TOTAL	374.291.930,05	87,55%	327.682.886,32	100,00%	296.059.392,14	90,35%

El resultado presupuestario agregado de los ayuntamientos de este tramo fue de 30.238.438,74 euros, presentando todos ellos un resultado positivo a excepción de los ayuntamientos de Gondomar y Rianxo, y supone una disminución del -14,40% respecto del resultado presupuestario ajustado del ejercicio anterior.

Cuadro 53 Resultado presupuestario. Ayuntamientos tramo 3.

NOMBRE	DRN	ORN	AJUSTES	RESULTADO
a. Operaciones corrientes	323.207.247,92	274.734.946,93	0,00	48.472.300,99
b. Otras operaciones no financieras	17.265.470,96	32.342.854,99	0,00	-15.077.384,03
I. Total operaciones no financieras (a+b)	340.472.718,88	307.077.801,92	0,00	33.394.916,96
II. Activos financieros	392.934,54	367.437,20	0,00	25.497,34
III. Pasivos financieros	2.703.533,08	20.237.647,20	0,00	-17.534.114,12
RDO. PRESUPUESTARIO. EJERCICIO (I+II+III)	343.569.186,50	327.682.886,32	0,00	15.886.300,18
IV. Créditos gastados financiados con remanentes de tesorería para gastos generales	0,00	0,00	10.739.374,58	0,00
V. Desviaciones de financiación negativas do ejercicio	0,00	0,00	12.731.235,52	0,00
VI. Desviaciones de financiación positivas do ejercicio	0,00	0,00	9.118.471,54	0,00
RDO. PRESUPUESTARIO AJUSTADO (I+II+III+IV+V+VI)	343.569.186,50	327.682.886,32	14.352.138,56	30.238.438,74

IV.3.3.1 ESTRUCTURA DE LOS PRESUPUESTOS.

En lo que respecta a la estructura del presupuesto de los ayuntamientos de 10.001 a 20.000 habitantes es de destacar lo siguiente:

- En la vertiente de los ingresos, los de naturaleza tributaria representan el 54,94% del total de ingresos. Los ingresos procedentes de otras administraciones públicas representan el 43,11% de sus ingresos totales, mientras que los ingresos procedentes del endeudamiento representan el 0,90% del total de ingresos. La disminución anual de los ingresos (-17,92%) procede fundamentalmente de la caída de los ingresos de naturaleza tributaria (-4,60%), de las transferencias (-5,75%) y de los ingresos procedentes del endeudamiento, que caen un -94,76%, produciéndose también variaciones porcentuales importantes en el resto de ingresos, si bien cuantitativamente tienen menor trascendencia en el total del presupuesto de ingresos.
- Por lo que respecta a los gastos, el 77,03% son gastos de funcionamiento de la entidad local (capítulos I y II) y el 9,87% son gastos de capital (Capítulos VI y VII), representando entre ambos el 86,90% del gasto total de estos ayuntamientos. El gasto de transferencias (Capítulo IV) representa el 5,08% y la carga financiera (Capítulos III y IX) el 9,87%. Comparando estos datos con los de los ejercicios anteriores, se observa como la disminución global del presupuesto de gastos (-11,34%) viene causada fundamentalmente por la disminución del gasto corriente en un -10,75% y del gasto de capital en un -27,48%, siendo el gasto financiero el único que experimenta un incremento anual (10,85%).

Cuadro 54 Estructura del presupuesto. Ayuntamientos tramo 3.

INGRESOS	2010	2011	2012	2013	ANUAL
Tributos	174.345.455,54	181.567.681,96	197.851.301,92	188.742.732,90	-4,60%
Transferencias	232.237.152,05	174.402.084,53	157.127.945,22	148.095.809,10	-5,75%
Endeudamiento	9.757.654,24	7.694.564,28	59.058.705,73	3.096.467,62	-94,76%
Otros	9.158.312,55	3.659.440,57	4.520.019,67	3.634.176,88	-19,60%
TOTAL	425.498.574,38	367.323.771,34	418.557.972,54	343.569.186,50	-17,92%

GASTOS	2010	2011	2012	2013	ANUAL
Gasto corriente	264.434.907,67	277.759.125,05	282.786.152,07	252.400.527,61	-10,75%
Carga financiera	19.214.237,99	20.117.604,12	23.394.268,25	25.931.876,28	10,85%
Transferencias	16.985.283,41	17.656.695,55	18.425.573,47	16.640.190,24	-9,69%
Gasto capital	106.353.225,02	71.735.718,79	44.599.089,53	32.342.854,99	-27,48%
Otros	367.112,34	432.530,22	406.641,60	367.437,20	-9,64%
TOTAL	407.354.766,43	387.701.673,73	369.611.724,92	327.682.886,32	-11,34%

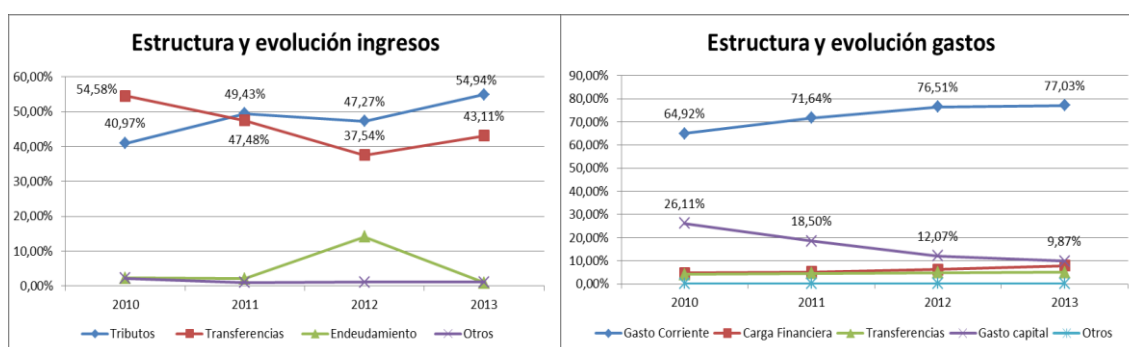

En el anexo 4, de este informe, figura un cuadro que refleja los ingresos por habitante contabilizados en los capítulos I a III, las transferencias así como los ingresos financieros por habitante, junto con sus correspondientes índices. Se aprecia que los ayuntamientos de As Pontes de García Rodríguez y Sanxenxo están muy por encima de la media, del tramo, en materia de ingresos de naturaleza tributaria, con unos índices del 251,75 y 214,36 respectivamente, siendo los ayuntamientos de Moaña y Tomiño los que presentan peor índice en este tipo de ingresos (índice del 46,74 y 55,38 respectivamente). En cuanto a los ingresos financieros, destaca la situación de Vilanova de Arousa (índice de 3186,93) y de Moaña (índice 421,57).

Dado que en los capítulos I al III conviven tributos estatales con locales, y dado el diferente sistema de financiación de las entidades locales, la mejor aproximación al estudio del esfuerzo tributario que las entidades locales exigen a sus habitantes, se obtiene del análisis de la recaudación per cápita de los tributos de competencia local. Los datos obtenidos figuran en el

anexo 5 de este informe, destacando los ayuntamientos de As Pontes de García Rodríguez como el de mayor índice en IBI, IAE, IVTM y IIVTNU, y el Ayuntamiento de Sanxenxo como el de mayor índice por ICIO.

IV.3.3.2. EVOLUCIÓN DE LAS MAGNITUDES PRESUPUESTARIAS

Los ayuntamientos de Vilanova de Arousa y Gondomar son los únicos de este tramo de población que presentan ahorro bruto negativo, siendo por lo tanto incapaces de financiar con recursos propios las inversiones y la amortización de la deuda. La situación de los ayuntamientos de este tramo de población se presenta en el anexo 6 de este informe, destacándose en cuadro siguiente los ayuntamientos con mayores y menores valores de ahorro bruto.

Cuadro 55 Ahorro Bruto. Ayuntamientos tramo 3.

DESCRIPCIÓN	2010	2011	2012	2013	% Variac. 2013/2012
Ingresos por operaciones corrientes (Cap. I a V)	322.810.568,26	325.246.752,06	336.374.875,43	323.207.247,92	-3,91%
Gastos por operaciones corrientes (Cap. I a IV)	292.842.096,76	299.022.060,20	305.997.436,67	274.734.946,93	-10,22%
AHORRO BRUTO	29.968.471,50	26.224.691,86	30.377.438,76	48.472.300,99	59,57%
...
Boiro - P1501100J	2.270.702,68	1.875.024,48	2.390.351,34	3.056.867,20	27,88%
Monforte de Lemos - P2703100D	1.171.333,23	774.271,89	2.036.212,36	2.744.963,10	34,81%
O Carballiño - P3202000J	1.253.133,11	1.951.363,74	842.798,95	2.536.775,55	200,99%
...
Vilanova de Arousa - P3606100J	797.794,32	-1.216.963,81	-1.399.311,02	-25.744,50	-98,16%
Gondomar - P3602100D	423.330,94	281.489,90	-736.564,51	-524.104,98	-28,84%

Por lo que respecta al superávit o déficit por operaciones no financieras, se constata que con la excepción de As Pontes de García Rodríguez y Gondomar, el resto de ayuntamientos de entre 10.001 y 20.000 habitantes mantienen una posición de saldo presupuestario no financiero positivo, que les permite financiar sus gastos sin necesidad de acudir a nuevo endeudamiento.

En el anexo 7 de este informe se presenta el saldo presupuestario de los ayuntamientos de este tramo, destacándose en el cuadro que sigue los ayuntamientos con mayores y menores valores de saldo presupuestario no financiero.

Cuadro 56 Superávit no financeiro. Ayuntamientos tramo 3.

DESCRIPCIÓN	2010	2011	2012	2013	% Variac. 2013/2012
Total Ingresos no financieros (Cap I a VII)	415.740.920,14	359.629.207,06	359.499.266,81	340.472.718,88	-5,29%
Total Gastos no financieros (Cap I a VII)	401.305.794,07	370.757.778,99	350.596.526,20	307.077.801,92	-12,41%
Superávit/Déficit no financeiro	14.435.126,07	-11.128.571,93	8.902.740,61	33.394.916,96	275,11%
....
Monforte de Lemos - P2703100D	203.059,27	-210.147,07	1.520.407,76	2.535.898,95	66,79%
Boiro - P1501100J	1.474.724,79	875.340,70	3.310.081,24	2.482.652,88	-25,00%
Sanxenxo - P3605100A	820.158,93	-880.244,06	1.924.717,17	2.143.579,53	11,37%
....
As Pontes de García Rodríguez - P1507100D	1.589.106,34	-1.166.460,12	660.587,71	-335.040,16	-150,72%
Gondomar - P3602100D	941.314,36	20.273,98	-1.118.991,20	-697.562,40	-37,66%

Esta situación de superávit no financeiro permite a estos ayuntamientos financiar sus gastos sin necesidad de acudir a nuevo endeudamiento, lo que se traduce en la disminución del saldo vivo del endeudamiento en un importe de -17.534.114,12 euros, presentándose en el cuadro siguiente los ayuntamientos con mayor y menor valor, y en el anexo 8 de este informe la relación completa.

Cuadro 57 Variación endeudamiento. Ayuntamientos tramo 3.

DESCRIPCIÓN	2010	2011	2012	2013	% Variac. 2013/2012
Ingresos Cap IX Pasivos Financieros	9.392.880,10	7.306.665,53	58.645.178,46	2.703.533,08	-95,39%
Gastos Cap IX Pasivos Financieros	16.496.789,44	16.511.364,52	18.608.557,12	20.237.647,20	8,75%
Incremento (+)/Disminución (-) endeudamiento	-7.103.909,34	-9.204.698,99	40.036.621,34	-17.534.114,12	-143,80%
....
Vilanova de Arousa - P3606100J	59.235,15	-178.965,20	3.213.072,64	1.812.037,58	-43,60%
Moaña - P3602900G	-335.248,22	-258.881,37	4.425.016,09	69.764,43	-98,42%
....
Poio - P3604100B	1.284.346,50	-773.908,79	-696.412,73	-1.211.332,15	73,94%
A Laracha - P1504200E	962.462,26	-405.059,78	-356.539,17	-1.317.282,00	269,46%
Nigrán - P3603500D	-534.037,55	-676.591,46	-796.290,35	-2.007.863,90	152,15%

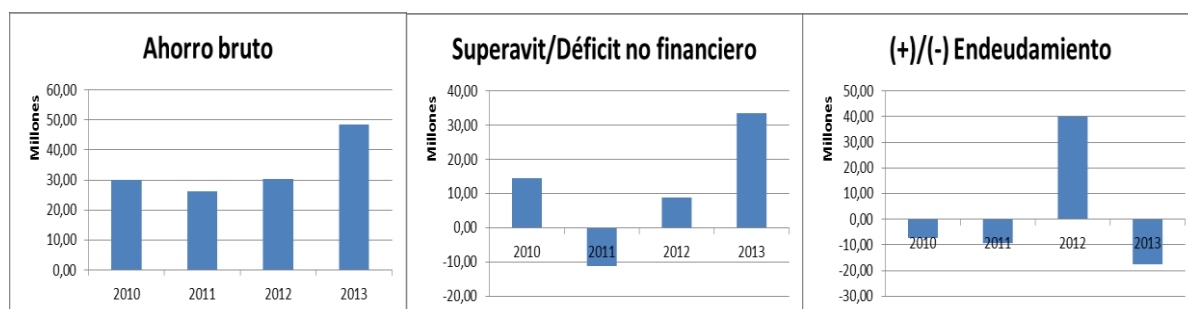

IV.3.3.REMANENTE DE TESORERÍA.

El remanente de tesorería indica la capacidad de la entidad local para hacer frente a sus deudas a corto plazo a fin de ejercicio. Su importe agregado alcanza un importe de 38.709.590,94 euros, representando los saldos de dudoso cobro el 49,35% del total de derechos pendientes de cobro a fin de ejercicio.

Los ayuntamientos de Sanxenxo, Vilanova de Arousa, Teo, Bueu, A Guarda y Moaña son los que presentan un remanente de tesorería negativo, figurando la relación completa de ayuntamientos de este tramo de población y su remanente de tesorería en el anexo 9, destacándose en el siguiente cuadro los ayuntamientos con mayores y menores valores de remanente.

Cuadro 58 Remanente de tesorería. Ayuntamientos tramo 3.

APUNTE	2010	2011	2012	2013	VARIACIÓN
1. Fondos líquidos	73.651.253,47	50.526.206,26	57.555.143,39	56.044.240,04	-2,63%
2. Derechos pendientes de cobro	125.494.684,79	116.260.213,34	112.637.945,72	100.617.187,35	-10,67%
3. Obligaciones pendientes de pago	119.510.977,89	114.323.665,94	76.935.781,72	57.625.066,19	-25,10%
I. Remanente de tesorería total (1+2-3)	79.634.960,37	52.462.753,66	93.257.307,39	99.036.361,20	6,20%
II. Saldos de dudoso cobro	49.666.678,47	53.851.755,70	52.555.343,11	49.656.553,32	-5,52%
III. Exceso de financiación afectada	28.229.030,52	13.530.403,97	13.580.535,98	10.670.216,94	-21,43%
IV. Remanente de tesorería para gastos generales (I - II - III)	1.739.251,38	-14.919.406,01	27.121.428,30	38.709.590,94	42,73%
...
As Pontes de García Rodríguez - P1507100D	5.597.764,66	4.629.839,18	4.433.711,65	3.833.683,66	-13,53%
Mos - P3603300I	-5.164.817,43	-5.215.636,64	203.354,74	3.802.789,38	1770,03%
O Porriño - P3603900F	593.734,11	670.469,71	3.594.925,77	3.674.380,60	2,21%
...
Teo - P1508300I	-3.231.220,60	-3.098.145,37	-1.578.118,25	-1.236.182,59	-21,67%
Vilanova de Arousa - P3606100J	-3.998.537,52	-6.649.890,54	-5.024.417,12	-3.122.699,91	-37,85%
Sanxenxo - P3605100A	-693.202,75	-7.667.006,87	-3.983.780,34	-5.207.444,66	30,72%
Saldo 413	12.938.503,18	20.133.325,06	8.726.536,55	11.419.798,28	30,86%

Sin embargo, esta cifra de remanente de tesorería debe corregirse por la existencia de obligaciones vencidas y exigibles no imputadas al presupuesto. Estas obligaciones se recogen en la cuenta 413, y ascienden a un importe total de 11.419.798,28 euros, con un aumento del 30,86% respecto de las cifras alcanzadas en el ejercicio anterior. Esta cuantía debe ser minorada del remanente de tesorería para gastos generales, a resultas de lo cual el número de ayuntamientos con remanente de tesorería negativo se incrementa en dos ayuntamientos más (Poio y Viveiro). La relación completa figura en el anexo 9 de este informe.

IV.3.3.4. COMPARATIVA NACIONAL

Finalmente, la comparativa de ingresos y gastos por habitantes de los ayuntamientos de tramo 3 con sus homólogos del resto del Estado muestra los siguientes resultados:

COMUNIDAD AUTÓNOMA	INGRESO/HAB					GASTO/HAB				
	2010	2011	2012	2013	ÍNDICE	2010	2011	2012	2013	ÍNDICE
Andalucía	1.192,01	1.029,86	845,65	1.094,30	101,91%	1.028,09	902,58	812,09	805,13	93,16%
Aragón	1.311,94	1.228,81	1.070,83	1.024,04	95,37%	1.242,60	1.070,11	972,97	992,97	114,90%
Canarias	1.225,28	1.109,02	988,65	1.087,37	101,27%	1.052,87	1.006,06	845,17	842,91	97,54%
Cantabria	1.273,24	1.043,82	973,79	971,99	90,52%	1.207,40	1.033,78	885,34	882,88	102,16%
Castilla y León	1.059,16	1.035,52	843,60	822,53	76,60%	1.052,33	893,06	739,81	663,84	76,81%
Castilla-La Mancha	1.072,65	1.004,15	814,77	950,20	88,49%	1.016,92	818,75	700,09	720,56	83,38%
Cataluña	1.499,01	1.392,20	1.240,11	1.254,55	116,83%	1.346,00	1.262,32	1.117,23	1.134,15	131,24%
Comunitat Valenciana	1.155,20	1.017,72	882,83	925,19	86,16%	1.030,89	865,80	763,99	758,69	87,79%
Extremadura	1.083,98	993,38	827,56	897,46	83,58%	966,40	893,27	759,72	781,60	90,44%
Galicia	946,51	852,07	720,44	804,35	74,91%	815,74	760,41	710,29	671,63	77,72%
Illes Balears	1.523,75	1.445,09	1.419,88	1.651,59	153,81%	1.428,42	1.378,40	1.263,91	1.288,73	149,12%
La Rioja	1.117,93	1.284,00	1.088,70	963,01	89,68%	1.165,65	1.078,61	962,90	899,00	104,03%
Madrid	1.323,01	1.111,11	999,17	1.200,96	111,84%	1.075,86	971,82	865,27	853,57	98,77%
Principado de Asturias	1.173,46	1.023,59	938,31	1.005,19	93,61%	1.096,48	976,53	830,97	827,21	95,72%
Región de Murcia	1.418,89	1.074,33	902,56	1.307,89	121,80%	1.152,41	945,85	911,68	773,38	89,49%
TOTAL	1.229,66	1.103,70	957,40	1.073,78	100,00%	1.096,85	980,15	875,25	864,21	100,00%

Los 35 ayuntamientos de este grupo registran un ingreso por habitante que representa el 74,91% de la media española, siendo además el grupo de ayuntamientos gallegos que más se aproxima a los valores de sus homólogos nacionales, mientras que el gasto por habitante representa el 77,72% de la media española, siendo el grupo de ayuntamientos gallegos que peor dato comparativo presenta junto con los ayuntamientos de tramo 2. Este cuadro permite observar la paulatina degradación de este índice, desde su valor más alto alcanzado en el ejercicio 2011 (77,20%), lo que significa que las diferencias con sus homólogos del resto del Estado se incrementan. En materia de gastos, en este ejercicio quiebra la tendencia a la equiparación del gasto por habitante a la media de los ayuntamientos homólogos del resto del Estado.

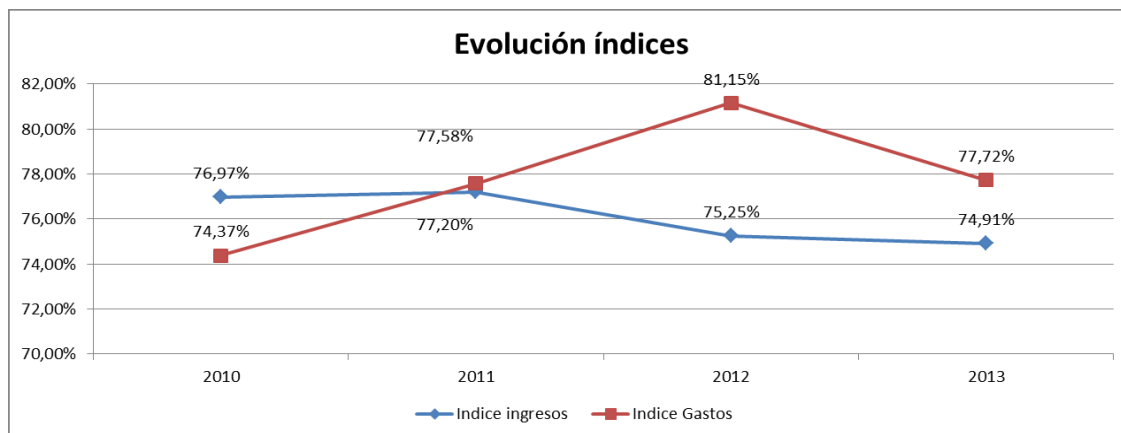

IV.3.4 AYUNTAMIENTOS DE 5.001 A 10.000 HABITANTES

Este grupo está integrado por 56 ayuntamientos, que suman una población de 383.346 habitantes (13,86% del total).

El siguiente cuadro muestra su ejecución en el ejercicio 2013 de los presupuestos de ingresos y gastos, así como el resultado presupuestario obtenido en el ejercicio 2013, expresados en euros.

Los derechos liquidados en el ejercicio 2013 (presupuesto agregado) alcanzaron la cifra de 274.675.182,33 euros, lo que representa un índice de ejecución del 87,85% sobre las previsiones definitivas, y supone una disminución del -0,91% respecto de los derechos liquidados en el ejercicio anterior.

Cuadro 59 Liquidación agregada presupuesto de ingresos. Ayuntamientos tramo 4.

LIQUIDACIÓN AGREGADA PRESUPUESTO DE INGRESOS. EJERCICIO 2013						
AYUNTAMIENTOS TRAMO 4- De 5.001 a 10.000 habitantes						
CAPÍTULO	PREVISIONES DEF	% EJEC	DERECHOS RN	PESO	RECAUDADO	% COBRO
1 Impuestos directos.	80.904.246,64	101,89%	82.432.411,62	30,01%	77.631.702,87	94,18%
2 Impuestos indirectos.	8.738.323,99	34,34%	3.000.563,87	1,09%	2.678.568,95	89,27%
3 Tasas, precios públicos u otros ingresos.	49.186.948,32	91,46%	44.988.519,56	16,38%	38.851.368,25	86,36%
4 Transferencias corrientes.	120.546.445,22	98,03%	118.170.764,69	43,02%	110.656.778,07	93,64%
5 Ingresos patrimoniales.	2.608.465,15	75,32%	1.964.675,83	0,72%	1.571.668,51	80,00%
<i>Ingresos Corrientes</i>	<i>261.984.429,32</i>	<i>95,64%</i>	<i>250.556.935,57</i>	<i>91,22%</i>	<i>231.390.086,65</i>	<i>92,35%</i>
6 Enajenación de inversiones reales.	1.739.867,14	-0,74%	-12.860,71	0,00%	-12.860,71	100,00%
7 Transferencias de capital.	34.077.603,99	59,41%	20.244.802,66	7,37%	17.753.825,05	87,70%
<i>Ingresos Capital</i>	<i>35.817.471,13</i>	<i>56,49%</i>	<i>20.231.941,95</i>	<i>7,37%</i>	<i>17.740.964,34</i>	<i>87,69%</i>
8 Activos financieros.	13.431.712,61	2,35%	315.341,75	0,11%	127.917,32	40,56%
9 Pasivos financieros.	1.446.606,54	246,85%	3.570.963,06	1,30%	3.570.963,06	100,00%
<i>Ingresos Financieros</i>	<i>14.878.319,15</i>	<i>26,12%</i>	<i>3.886.304,81</i>	<i>1,41%</i>	<i>3.698.880,38</i>	<i>95,18%</i>
TOTAL	312.680.219,60	87,85%	274.675.182,33	100,00%	252.829.931,37	92,05%

Las obligaciones reconocidas netas del ejercicio ascienden a 257.341.040,48 euros, lo que supone un índice de ejecución del gasto de 85,20% sobre los créditos definitivos, y supone un aumento del 3,47% respecto de las obligaciones del ejercicio anterior.

Cuadro 60 Liquidación agregada presupuesto de gastos. Ayuntamientos tramo 4.

LIQUIDACIÓN AGREGADA PRESUPUESTO DE GASTOS. EJERCICIO 2013 AYUNTAMIENTOS TRAMO 4- De 5.001 a 10.000 habitantes						
CAPÍTULO	CRÉDITOS DEF	% EJECUCIÓN	ORN	PESO	PAGOS	%PAGO
1 Gastos de personal.	102.121.555,55	91,26%	93.195.427,93	36,21%	92.169.900,16	98,90%
2 Gastos corrientes en bienes y servicios.	114.450.199,35	91,59%	104.828.036,68	40,74%	92.059.738,00	87,82%
3 Gastos financieros.	4.068.414,75	84,83%	3.451.301,65	1,34%	3.399.990,93	98,51%
4 Transferencias corrientes.	13.067.323,44	85,57%	11.182.089,99	4,35%	8.925.870,96	79,82%
<i>Gastos Corrientes</i>	<i>233.707.493,09</i>	<i>90,99%</i>	<i>212.656.856,25</i>	<i>82,64%</i>	<i>196.555.500,05</i>	<i>92,43%</i>
6 Inversiones reales.	52.167.043,38	59,77%	31.179.030,71	12,12%	25.701.896,97	82,43%
7 Transferencias de capital.	2.721.626,21	38,25%	1.041.123,23	0,40%	913.886,33	87,78%
<i>Gastos capital</i>	<i>54.888.669,59</i>	<i>58,70%</i>	<i>32.220.153,94</i>	<i>12,52%</i>	<i>26.615.783,30</i>	<i>82,61%</i>
8 Activos financieros.	643.376,77	64,38%	414.213,93	0,16%	414.213,93	100,00%
9 Pasivos financieros.	12.801.428,15	94,13%	12.049.816,36	4,68%	11.671.904,74	96,86%
<i>Gastos Financieros</i>	<i>13.444.804,92</i>	<i>92,71%</i>	<i>12.464.030,29</i>	<i>4,84%</i>	<i>12.086.118,67</i>	<i>96,97%</i>
TOTAL	302.040.967,60	85,20%	257.341.040,48	100,00%	235.257.402,02	91,42%

El resultado presupuestario agregado de los ayuntamientos de este tramo fue de 23.562.241,66 euros, presentando todos ellos un resultado positivo excepto los ayuntamientos de Carral, Abegondo, Salceda de Caselas, Ponteceso, Santa Comba, Arzúa, Outeiro de Rei, Valdoviño y Oroso, y supone una disminución del -32,28% respecto del resultado presupuestario ajustado del ejercicio anterior.

Cuadro 61 Resultado presupuestario. Ayuntamientos tramo 4.

NOMBRE	DRN	ORN	AJUSTES	RESULTADO
a. Operaciones corrientes	250.556.935,57	212.656.856,25	0,00	37.900.079,32
b. Otras operaciones no financieras	20.231.941,95	32.220.153,94	0,00	-11.988.211,99
I. Total operaciones no financieras (a+b)	270.788.877,52	244.877.010,19	0,00	25.911.867,33
II. Activos financieros	315.341,75	414.213,93	0,00	-98.872,18
III. Pasivos financieros	3.570.963,06	12.049.816,36	0,00	-8.478.853,30
RDO. PRESUPUESTARIO. EJERCICIO (I+II+III)	274.675.182,33	257.341.040,48	0,00	17.334.141,85
IV. Créditos gastados financiados con remanentes de tesorería para gastos generales	0,00	0,00	6.020.477,86	0,00
V. Desviaciones de financiación negativas do ejercicio	0,00	0,00	11.643.560,92	0,00
VI. Desviaciones de financiación positivas do ejercicio	0,00	0,00	11.435.938,97	0,00
RDO. PRESUPUESTARIO AJUSTADO (I+II+III+IV+V+VI)	274.675.182,33	257.341.040,48	6.228.099,81	23.562.241,66

IV.3.4.1 ESTRUCTURA DE LOS PRESUPUESTOS.

En lo que respecta a la estructura del presupuesto de los ayuntamientos de 5.001 a 10.000 habitantes es de destacar lo siguiente:

- En la vertiente de los ingresos, los de naturaleza tributaria representan el 47,48% del total de ingresos. Los ingresos procedentes de otras administraciones públicas representan el 50,39% de sus ingresos totales, mientras que los ingresos procedentes del endeudamiento representan el 1,41% del total de ingresos. La disminución anual de los ingresos (-0,91%) procede fundamentalmente de la caída de los ingresos procedentes del endeudamiento, que caen un -88,62%, lo que se compensa con la subida de los ingresos de naturaleza tributaria (que suben un 11,91% y de los procedentes de transferencias, que aumentan un 11,29%, produciéndose también variaciones porcentuales importantes en el resto de ingresos, si bien cuantitativamente tienen menor transcendencia en el total del presupuesto de ingresos.
- Por lo que respecta a los gastos, el 76,95% son gastos de funcionamiento de la entidad local (capítulos I y II) y el 12,52% son gastos de capital (Capítulos VI y VII), representando entre ambos el 89,47% del gasto total de estos ayuntamientos. El gasto de transferencias (Capítulo IV) representa el 4,35% y la carga financiera (Capítulos III y IX) el 6,02%. Comparando estos datos con los de los ejercicios anteriores, se observa como el aumento global del presupuesto de gastos (3,47%) viene causado, fundamentalmente, por el aumento del gasto corriente en un 4,59%, de la carga financiera en un 14,80%, y de las transferencias en un 4,46%, con caídas del gasto de capital en un -7,77%.

Cuadro 62 Estructura del presupuesto. Ayuntamientos tramo 4.

INGRESOS	2010	2011	2012	2013	ANUAL
Tributos	113.382.533,14	112.559.728,69	116.539.749,82	130.421.495,05	11,91%
Transferencias	227.167.145,72	163.431.024,23	124.379.339,96	138.415.567,35	11,29%
Endeudamiento	9.993.762,28	6.846.477,58	34.162.366,91	3.886.304,81	-88,62%
Otros	2.965.344,98	2.595.960,66	2.123.006,33	1.951.815,12	-8,06%
TOTAL	353.508.786,12	285.433.191,16	277.204.463,02	274.675.182,33	-0,91%

GASTOS	2010	2011	2012	2013	ANUAL
Gasto Corriente	213.187.932,50	205.894.051,13	189.327.403,97	198.023.464,61	4,59%
Carga Financiera	12.367.888,62	10.838.735,01	13.502.450,08	15.501.118,01	14,80%
Transferencias	10.427.444,75	10.142.395,19	10.705.160,43	11.182.089,99	4,46%
Gasto capital	124.455.975,23	61.586.184,18	34.934.513,46	32.220.153,94	-7,77%
Otros	283.083,07	224.332,66	233.168,88	414.213,93	77,65%
TOTAL	360.722.324,17	288.685.698,17	248.702.696,82	257.341.040,48	3,47%

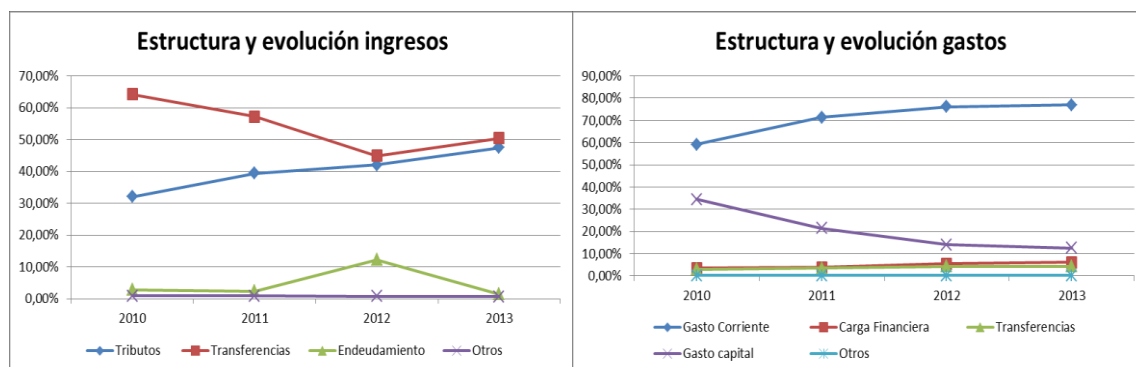

En el anexo 10 de este informe, figura un cuadro que refleja los ingresos por habitante contabilizados en los capítulos I a III, las transferencias así como los ingresos financieros por habitante, junto con sus correspondientes índices. Se aprecia que los ayuntamientos de Cerceda y Miño están por encima de la media del tramo en materia de ingresos de naturaleza tributaria, con unos índices del 243,90 y 188,61 respectivamente, siendo los ayuntamientos de Castro de Rei y Vilaboá los que presentan peor índice en este tipo de ingresos (índice del 60,60 y 52,82 respectivamente). En cuanto a los ingresos financieros, destaca la situación de Allariz (índice de 2343,10) y Salvaterra de Miño (índice de 1020,41).

Dado que en los capítulos I al III conviven tributos estatales con locales, y dado el diferente sistema de financiación de las entidades locales, la mejor aproximación al estudio del esfuerzo tributario que las entidades locales exigen a sus habitantes, se obtiene del análisis de la recaudación per cápita de los tributos de competencia local. Los datos obtenidos figuran en el anexo 11 de este informe, destacando los ayuntamientos de Mugarodos como el de mayor índice en IBI y IAE, el Ayuntamiento de Muxía con mayor índice de ICIO, el Ayuntamiento de Coristanco con mayor índice en IVTM y el Ayuntamiento de Cerceda con mayor índice en IIVTNU.

IV.3.4.2. EVOLUCIÓN DE LAS MAGNITUDES PRESUPUESTARIAS

El Ayuntamiento de Valdoviño es único de este tramo de población que presenta ahorro bruto negativo, siendo por lo tanto incapaz de financiar con recursos propios las inversiones y la amortización de la deuda, destacándose en el cuadro siguiente los ayuntamientos con mayores y menores valores de ahorro bruto.

Cuadro 63 Ahorro Bruto. Ayuntamientos tramo 4.

DESCRIPCIÓN	2010	2011	2012	2013	% VARIAC. 2013/2012
Ingresos por Operaciones Corrientes (Cap. I a V)	242.149.171,07	234.277.731,98	222.015.494,26	250.556.935,57	12,86%
Gastos por operaciones corrientes (Cap. I a IV)	225.451.842,99	217.997.028,52	203.258.320,22	212.656.856,25	4,62%
Ahorro Bruto	16.697.328,08	16.280.703,46	18.757.174,04	37.900.079,32	102,06%
...	
Foz - P27019001	-420.070,98	642.165,22	653.873,22	1.546.504,21	136,51%
Porto do Son - P1507200B	663.558,46	554.843,67	1.174.066,42	1.529.773,66	30,30%
Cerceda - P1502400C	1.045.650,03	1.964.125,97	1.429.070,94	1.436.932,54	0,55%
...	
Valdoviño - P1508800H	-270.414,84	-28.678,72	487.354,76	-135.133,17	-127,73%

Por lo que respecta al superávit o déficit por operaciones no financieras, se constata que con la excepción de 5 ayuntamientos (Abegondo, Valdoviño, Porto do Son, Salceda de Caselas y Carral), el resto de ayuntamientos de este tramo mantienen una posición de saldo presupuestario no financiero positivo, que les permite financiar sus gastos sin necesidad de acudir a nuevo endeudamiento.

En el anexo 13 de este informe se presenta el saldo presupuestario de los ayuntamientos de este tramo, destacándose en el cuadro que sigue los ayuntamientos con mayores y menores valores de saldo presupuestario no financiero.

Cuadro 64 Superávit no financiero. Ayuntamientos tramo 3.

DESCRIPCIÓN	2010	2011	2012	2013	% VARIAC. 2013/2012
Total Ingresos no financieros (Cap I a VII)	343.515.023,84	278.552.018,22	243.042.096,11	270.788.877,52	11,42%
Total Gastos no Financieros (Cap I a VII)	349.907.818,22	279.583.212,70	238.192.833,68	244.877.010,19	2,81%
Superávit/Déficit no financiero	-6.392.794,38	-1.031.194,48	4.849.262,43	25.911.867,33	434,35%
...	
Cerceda - P1502400C	1.402.400,23	456.679,22	1.197.745,42	1.662.506,08	38,80%
Foz - P27019001	-1.008.249,64	375.262,27	739.654,79	1.455.067,81	96,72%
Ortigueira - P1506200C	1.876.706,53	-649.919,69	595.360,51	1.322.014,08	122,05%
...	
Abegondo - P1500100A	435.269,72	-23.627,27	241.544,05	-427.576,44	-277,02%
Valdoviño - P1508800H	-1.658.020,68	-359.257,81	337.606,97	-355.895,00	-205,42%
Porto do Son - P1507200B	73.556,59	-870.877,10	590.755,38	-152.580,89	-125,83%

Esta situación de superávit no financiero permite a estos ayuntamientos financiar sus gastos, sin necesidad de acudir a nuevo endeudamiento, lo que se traduce en la disminución del saldo vivo del endeudamiento en un importe de -8.478.853,30 euros, presentándose en el cuadro siguiente los ayuntamientos con mayor y menor valor, y en el anexo 14 de este informe la

relación completa.

Cuadro 65 Variación endeudamiento. Ayuntamientos tramo 3.

DESCRIPCIÓN	2010	2011	2012	2013	% Variac. 2013/2012
Ingresos Cap IX Pasivos Financieros	9.841.943,66	6.708.361,09	34.036.841,06	3.570.963,06	-89,51%
Gastos Cap IX Pasivos Financieros	10.531.422,88	8.878.152,81	10.276.694,26	12.049.816,36	17,25%
Incremento (+)/Disminución (-) endeudamiento	-689.479,22	-2.169.791,72	23.760.146,80	-8.478.853,30	-135,69%
...	
Allariz - P3200200H	1.080.472,90	82.394,48	2.105.371,09	1.242.607,62	-40,98%
Salvaterra de Miño - P3605000C	-198.742,15	162.948,76	1.368.682,56	715.754,08	-47,70%
Ribadeo - P2705100B	-434.493,41	263.026,59	
...	
Porto do Son - P1507200B	372.227,16	1.353.186,58	230.905,11	-933.310,34	-504,20%
Melide - P1504700D	10.036,26	-406.560,70	-345.298,53	-555.082,04	60,75%
Cerceda - P1502400C	185.448,42	-515.212,00	-377,82%

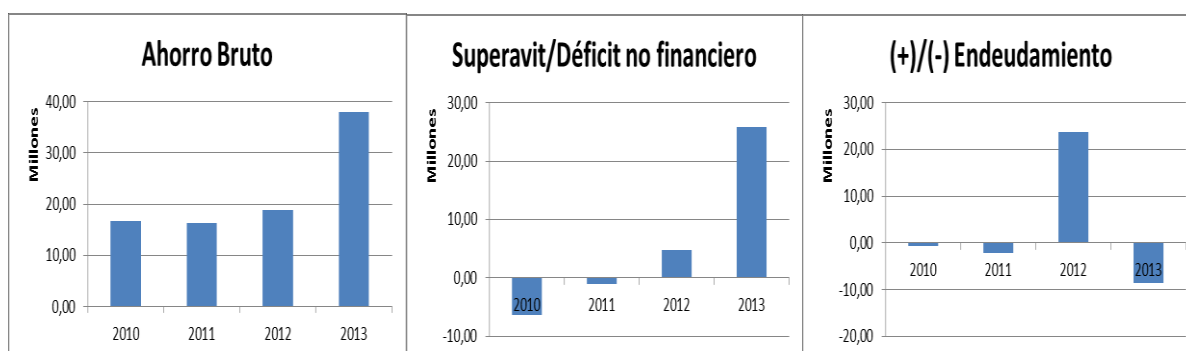

IV.3.4.3. REMANENTE DE TESORERÍA.

El remanente de tesorería indica la capacidad de la entidad local para hacer frente a sus deudas a corto plazo a fin de ejercicio. Su importe agregado alcanza un importe de 33.974.063,61 euros, representando los saldos de dudoso cobro el 46,25% del total de derechos pendientes de cobro a fin de ejercicio.

Un total de 11 ayuntamientos de este grupo (Carral, Salceda de Caselas, Santa Comba, Ponteceso, Allariz, Silleda, Meis, Neda, Cee, Vedra y Muros) presentan un remanente de tesorería negativo, figurando la relación completa de ayuntamientos de este tramo de población y sus remanentes de tesorería figura en el anexo 15, destacándose en el siguiente cuadro los ayuntamientos con mayores y menores valores de remanente.

Cuadro 66 Remanente de tesorería. Ayuntamientos tramo 4.

APUNTE	2010	2011	2012	2013	Variación
1. Fondos líquidos	58.399.190,71	43.146.270,82	44.632.996,32	48.224.208,18	8,05%
2. Derechos pendientes de cobro	79.142.665,08	68.117.324,00	57.328.313,16	63.794.618,54	11,28%
3. Obligaciones pendientes de pago	99.632.068,52	77.269.224,23	47.740.586,17	43.330.296,30	-9,24%
I. Remanente de tesorería total (1+2-3)	37.909.787,27	33.994.370,59	54.220.723,31	68.688.530,42	26,68%
II. Saldos de dudoso cobro	21.637.656,74	25.165.222,24	24.778.501,36	29.501.988,10	19,06%
III. Exceso de financiación afectada	16.183.091,00	8.748.199,05	7.198.034,36	5.212.478,71	-27,58%
IV. Remanente de tesorería para gastos generales (I - II - III)	89.039,53	188.464,77	22.244.187,59	33.974.063,61	52,73%
Bergondo - P1500800F	1.912.723,61	1.619.293,02	2.019.521,32	3.151.951,54	56,07%
Ortigueira - P1506200C	532.378,19	-500.097,65	1.390.802,19	2.296.716,67	65,14%
Mugardos - P1505200D	508.777,33	1.059.608,70	1.244.961,87	1.956.563,33	57,16%
...	
Carral - P1502100I	-3.228.917,33	-2.818.834,43	-927.940,62	-1.125.994,04	21,34%
Salceda de Caselas - P3604900E	-1.074.424,67	-1.126.700,47	-466.231,93	-750.211,82	60,91%
Santa Comba - P1507800I	0,00	0,00	0,00	-673.837,23	...
Saldo 413	11.211.783,83	17.417.997,11	7.436.306,89	6.208.345,65	-16,51%
Ponteceso - P1506900H	1.862.086,28	1.620.244,71	1.183.974,25	1.298.563,69	9,68%
Salvaterra de Miño - P3605000C	83.143,85	19.238,48	355.824,87	600.268,45	68,70%
Padrón - P1506600D	0,00	624.383,31	545.404,91	570.924,66	
Chantada - P2701600E	714.316,10	804.863,72	415.549,82	395.469,11	-4,83%
Foz - P2701900I	0,00	446.730,28	261.550,31	386.237,13	47,67%
A Cañiza - P3600900I	0,00	0,00	357.152,82	330.691,82	-7,41%

Sin embargo, esta cifra de remanente de tesorería debe corregirse por la existencia de obligaciones vencidas y exigibles no imputadas al presupuesto. Estas obligaciones se recogen en la cuenta 413, y ascienden a un importe total de 6.208.345,65 euros, con una disminución del -16,51% respecto de las cifras alcanzadas en el ejercicio anterior. Esta cuantía debe ser minorada del remanente de tesorería para gastos generales, a resultas de lo cual el número de ayuntamientos con remanente de tesorería negativo se incrementa en dos ayuntamientos más (Padrón y Pontecaldelas). La relación completa figura en el anexo 15 de este informe.

IV.3.4.4. COMPARATIVA NACIONAL

Finalmente, la comparativa de ingresos y gastos por habitantes de los ayuntamientos de tramo 4 con sus homólogos del resto del Estado muestra los siguientes resultados:

COMUNIDAD AUTÓNOMA	INGRESO/HAB					GASTO/HAB				
	2010	2011	2012	2013	ÍNDICE	2010	2011	2012	2013	ÍNDICE
Andalucía	1.136,34	1.043,49	917,30	1.004,84	95,58%	1.009,60	921,83	796,95	782,80	92,46%
Aragón	1.362,84	1.306,08	1.059,29	1.094,57	104,11%	1.299,90	1.095,38	1.012,13	942,92	111,37%
Canarias	1.302,06	1.178,75	1.047,01	1.065,53	101,35%	1.157,55	1.131,33	975,74	942,81	111,36%
Cantabria	923,15	898,44	860,71	871,64	82,91%	868,03	808,52	721,18	712,35	84,14%
Castilla y León	1.222,41	1.081,80	905,86	899,49	85,56%	1.052,11	903,91	817,91	749,61	88,54%
Castilla-La Mancha	1.104,60	1.004,83	855,81	923,83	87,87%	1.026,74	840,00	729,59	729,24	86,13%
Cataluña	1.510,80	1.420,60	1.194,22	1.249,93	118,89%	1.351,98	1.226,34	1.089,22	1.068,61	126,21%
Comunitat Valenciana	1.207,59	1.214,46	954,32	1.164,07	110,72%	1.184,25	978,38	899,20	860,85	101,67%
Extremadura	1.120,62	1.049,99	873,17	860,39	81,84%	947,77	847,75	768,30	768,11	90,72%
Galicia	947,82	881,65	721,92	756,10	71,92%	899,64	730,14	678,36	671,30	79,29%
Illes Balears	1.553,93	1.466,93	1.209,43	1.332,63	126,76%	1.480,00	1.160,89	1.075,88	1.076,88	127,19%
La Rioja	1.097,05	1.205,98	845,31	890,31	84,68%	1.078,29	901,24	755,89	716,03	84,57%
Madrid	1.253,41	1.041,37	981,91	1.195,43	113,71%	1.051,79	958,93	846,41	781,22	92,27%
Principado de Asturias	1.193,42	974,97	870,09	1.044,92	99,39%	1.020,63	904,43	804,05	854,28	100,90%
Región de Murcia	1.448,62	1.051,97	935,83	1.209,77	115,07%	1.193,45	899,48	856,03	765,55	90,42%
TOTAL	1.225,64	1.137,60	963,31	1.051,33	100,00%	1.113,81	973,09	870,77	846,67	100,00%

Los 56 ayuntamientos de este grupo registran un ingreso por habitante que representa el 71,92% de la media española, índice que además presenta una tendencia decreciente en el tiempo, con empeoramiento progresivo desde el 77,50% alcanzado en el ejercicio 2011, valores que en todo caso están muy lejos de los que presentan los ayuntamientos de tamaño similar del resto del Estado, siendo los de peor comportamiento del conjunto nacional. En materia de gastos, son también los ayuntamientos de peor comportamiento a nivel nacional para su mismo tramo de población, alcanzando el índice de gasto por habitante más bajo del Estado, aunque con tendencia creciente en el tiempo.

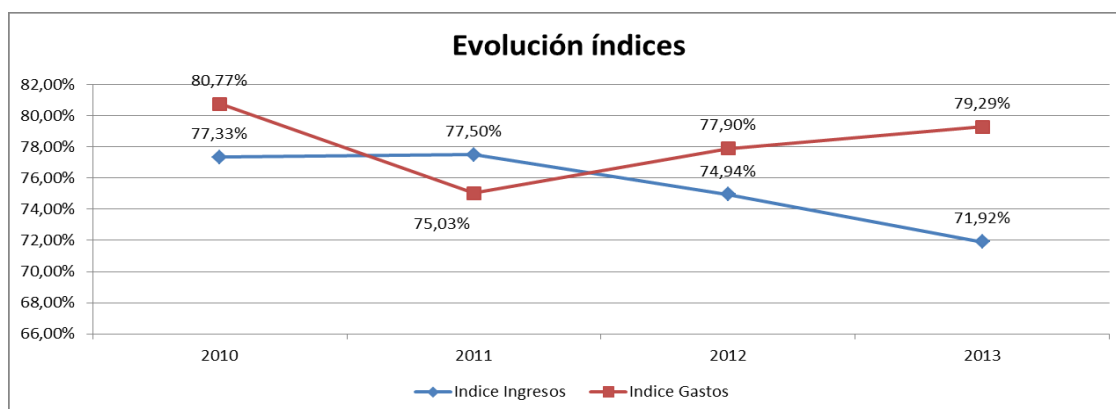

IV.3.5 AYUNTAMIENTOS DE MENOS DE 5.000 HABITANTES

Este grupo está integrado por 202 ayuntamientos, que suman una población de 454.122 habitantes (16,42% del total).

El siguiente cuadro muestra su ejecución en el ejercicio 2013 de los presupuestos de ingresos y gastos, así como el resultado presupuestario obtenido en el ejercicio 2013, expresados en euros.

Los derechos liquidados en el ejercicio 2013 (presupuesto agregado) alcanzaron la cifra de 359.670.230,39 euros lo que representa un índice de ejecución del 89,90% sobre las previsiones definitivas, y supone una disminución del -3,11% respecto de los derechos liquidados en el ejercicio anterior.

Cuadro 67 Liquidación agregada presupuesto de ingresos. Ayuntamientos tramo 5.

LIQUIDACIÓN AGREGADA PRESUPUESTO DE INGRESOS. EJERCICIO 2013 AYUNTAMIENTOS TRAMO 5- Menos de 5.000 habitantes						
CAPÍTULO	PREVISIONES DEF	% EJEC	DERECHOS RN	PESO	RECAUDADO	% COBRO
1 Impuestos directos.	86.427.903,81	103,48%	89.437.127,14	24,87%	77.778.106,21	86,96%
2 Impuestos indirectos.	7.229.215,73	69,70%	5.038.669,38	1,40%	4.733.270,39	93,94%
3 Tasas, precios públicos y otros ingresos.	46.191.409,64	94,14%	43.483.883,38	12,09%	37.397.844,78	86,00%
4 Transferencias corrientes.	177.701.006,19	97,63%	173.483.078,91	48,23%	157.164.364,27	90,59%
5 Ingresos patrimoniales.	2.674.294,54	64,71%	1.730.441,97	0,48%	1.558.817,46	90,08%
<i>Ingresos Corrientes</i>	<i>320.223.829,91</i>	<i>97,80%</i>	<i>313.173.200,78</i>	<i>87,07%</i>	<i>278.632.403,11</i>	<i>88,97%</i>
6 Enajenamiento de inversiones reales.	1.848.857,28	55,66%	1.029.071,97	0,29%	877.816,49	85,30%
7 Transferencias de capital.	55.329.302,98	76,59%	42.376.447,14	11,78%	28.777.304,62	67,91%
<i>Ingresos Capital</i>	<i>57.178.160,26</i>	<i>75,91%</i>	<i>43.405.519,11</i>	<i>12,07%</i>	<i>29.655.121,11</i>	<i>68,32%</i>
8 Activos financieros.	19.429.891,46	0,20%	38.855,15	0,01%	34.611,25	89,08%
9 Pasivos financieros.	3.265.118,48	93,49%	3.052.655,35	0,85%	3.000.390,28	98,29%
<i>Ingresos Financieros</i>	<i>22.695.009,94</i>	<i>13,62%</i>	<i>3.091.510,50</i>	<i>0,86%</i>	<i>3.035.001,53</i>	<i>98,17%</i>
TOTAL	400.097.000,11	89,90%	359.670.230,39	100,00%	311.322.525,75	86,56%

Las obligaciones reconocidas netas del ejercicio ascienden a 336.348.902,52 euros, lo que supone un índice de ejecución del gasto de 85,37% sobre los créditos definitivos, y supone una disminución del -0,88% respecto de las obligaciones del ejercicio anterior.

Cuadro 68 Liquidación agregada presupuesto de gastos. Ayuntamientos tramo 5.

LIQUIDACIÓN AGREGADA PRESUPUESTO DE GASTOS. EJERCICIO 2013 AYUNTAMIENTOS TRAMO 5- Menos de 5.000 habitantes						
CAPÍTULO	CRÉDITOS DEF	% EJECUCIÓN	ORN	PESO	PAGOS	%PAGO
1 Gastos de personal.	130.879.735,90	90,65%	118.644.912,11	35,27%	117.218.818,20	98,80%
2 Gastos corrientes en	139.102.099,83	89,90%	125.051.788,19	37,18%	113.045.047,99	90,40%
3 Gastos financieros.	4.407.332,63	84,05%	3.704.439,67	1,10%	3.674.421,82	99,19%
4 Transferencias corrientes.	16.261.005,93	84,50%	13.741.312,02	4,09%	11.119.741,47	80,92%
<i>Gastos Corrientes</i>	<i>290.650.174,29</i>	<i>89,85%</i>	<i>261.142.451,99</i>	<i>77,64%</i>	<i>245.058.029,48</i>	<i>93,84%</i>

LIQUIDACIÓN AGREGADA PRESUPUESTO DE GASTOS. EJERCICIO 2013 AYUNTAMIENTOS TRAMO 5- Menos de 5.000 habitantes						
CAPÍTULO	CRÉDITOS DEF	% EJECUCIÓN	ORN	PESO	PAGOS	%PAGO
6 Inversiones reales.	85.493.214,00	72,58%	62.054.781,07	18,45%	52.349.094,04	84,36%
7 Transferencias de capital.	4.156.084,02	25,40%	1.055.521,54	0,31%	983.770,56	93,20%
<i>Gastos capital</i>	<i>89.649.298,02</i>	<i>70,40%</i>	<i>63.110.302,61</i>	<i>18,76%</i>	<i>53.332.864,60</i>	<i>84,51%</i>
8 Activos financieros.	276.019,75	24,71%	68.192,36	0,02%	59.547,36	87,32%
9 Pasivos financieros.	13.407.297,02	89,71%	12.027.955,56	3,58%	11.309.809,11	94,03%
<i>Gastos Financieros</i>	<i>13.683.316,77</i>	<i>88,40%</i>	<i>12.096.147,92</i>	<i>3,60%</i>	<i>11.369.356,47</i>	<i>93,99%</i>
TOTAL	393.982.789,08	85,37%	336.348.902,52	100,00%	309.760.250,55	92,09%

El resultado presupuestario agregado de los ayuntamientos de este tramo fue de 37.527.399,63 euros, presentando 26 un resultado negativo, y supone una disminución del -36,36% respecto del resultado presupuestario ajustado del ejercicio anterior.

Cuadro 69 Resultado presupuestario. Ayuntamientos tramo 5.

RESULTADO PRESUPUESTARIO. EJERCICIO 2013 AYUNTAMIENTOS TRAMO 5- Menos de 5.000 habitantes				
NOMBRE	DRN	ORN	AJUSTES	RESULTADO
a. Operaciones corrientes	313.173.200,78	261.142.451,99	0,00	52.030.748,79
b. Otras operaciones no financieras	43.405.519,11	63.110.302,61	0,00	-19.704.783,50
I. Total operaciones no financieras (a+b)	356.578.719,89	324.252.754,60	0,00	32.325.965,29
II. Activos financieros	38.855,15	68.192,36	0,00	-29.337,21
III. Pasivos financieros	3.052.655,35	12.027.955,56	0,00	-8.975.300,21
RDO. PRESUPUESTARIO. EJERCICIO (I+II+III)	359.670.230,39	336.348.902,52	0,00	23.321.327,87
IV. Créditos gastados financiados con remanentes de tesorería para gastos generales	0,00	0,00	15.477.874,33	0,00
V. Desviaciones de financiación negativas del ejercicio	0,00	0,00	6.525.919,62	0,00
VI. Desviaciones de financiación positivas del ejercicio	0,00	0,00	7.797.722,19	0,00
RDO. PRESUPUESTARIO AJUSTADO (I+II+III+IV+V+VI)	359.670.230,39	336.348.902,52	14.206.071,76	37.527.399,63

Cuadro 70 Ayuntamientos con resultado presupuestario negativo. Ayuntamientos tramo 5.

ENTIDADES CON RESULTADO PRESUPUESTARIO NEGATIVO. EJERCICIO 2013 AYUNTAMIENTOS TRAMO 5- Menos de 5.000 habitantes	
ENTIDAD LOCAL	RESULTADO PRESUPUESTARIO
Castrelo de Miño - P3202300D	-255.479,21
Ourool - P2703800I	-206.573,80
Crecente - P3601400I	-165.677,48
Agolada - P3602000F	-132.740,97
Piñor - P3206200B	-106.812,91
Riotorto - P2705400F	-96.276,78
Guntín - P2702300A	-95.044,78
Vilasantar - P1509100B	-82.400,43
As Nogais - P2703700A	-76.524,05
Manzaneda - P3204500G	-66.770,53

ENTIDADES CON RESULTADO PRESUPUESTARIO NEGATIVO. EJERCICIO 2013 AYUNTAMIENTOS TRAMO 5- Menos de 5.000 habitantes	
ENTIDAD LOCAL	RESULTADO PRESUPUESTARIO
Meira - P2702900H	-45.737,79
Triacastela - P2706200I	-45.590,09
Punxín - P3206600C	-43.108,95
A Baña - P1500700H	-35.397,32
Cospeito - P2701500G	-34.398,47
Lobeira - P3204200D	-26.195,60
Rairiz de Veiga - P3206800I	-25.283,68
Calvos de Randín - P3201700F	-23.754,30
Vilar de Barrio - P3209000C	-20.577,39
Dodro - P1503300D	-17.206,52
Gomesende - P3203400A	-8.097,47
Pontedeva - P3206500E	-5.102,78
Portomarín - P2704900F	-4.282,76
Beade - P3201100I	-3.312,11
Larouco - P3203900J	-2.118,16
A Bola - P3201500J	-1.579,68

IV.3.5.1 ESTRUCTURA DE LOS PRESUPUESTOS.

En lo que respecta a la estructura del presupuesto de los ayuntamientos de menos de 5.000 habitantes es de destacar lo siguiente:

- En la vertiente de los ingresos, los de naturaleza tributaria representan el 38,36% del total de ingresos. Los ingresos procedentes de otras administraciones públicas representan el 60,02% de sus ingresos totales, mientras que los ingresos procedentes del endeudamiento representan el 0,86% del total de ingresos. La disminución anual de los ingresos (-3,11%) procede fundamentalmente de la caída de los ingresos procedentes del endeudamiento, que caen un -2,95%, lo que se compensa con la subida de los ingresos de naturaleza tributaria (que suben un 3,57% y de los procedentes de transferencias, que aumentan un 12,83%, produciéndose también variaciones porcentuales importantes en el resto de ingresos, si bien cuantitativamente tienen menor transcendencia en el total del presupuesto de ingresos.
- Polo que respecta a los gastos, el 72,45% son gastos de funcionamiento de la entidad local (capítulos I y II) y el 18,76% son gastos de capital (Capítulos VI y VII), representando entre ambos el 91,22% del gasto total de estos ayuntamientos. El gasto de transferencias (Capítulo IV) representa el 4,09% y la carga financiera (Capítulos III y IX) el 4,68%. Comparando estos datos con los de los ejercicios anteriores, se observa como la disminución global del presupuesto de

gastos (-0,88%) viene causada fundamentalmente por la disminución del gasto corriente en un -4,20% y de las transferencias en un -1,99%, aumentando el peso de la carga financiera en un 28,65%, y del gasto de capital en un 7,58%.

Cuadro 71 Estructura del presupuesto. Ayuntamientos tramo 5.

INGRESOS	2010	2011	2012	2013	ANUAL
Tributos	116.195.157,14	119.507.181,21	133.202.789,26	137.959.679,90	3,57%
Transferencias	314.198.021,39	243.132.380,06	191.313.370,93	215.859.526,05	12,83%
Endeudamiento	7.207.337,43	3.821.277,37	43.847.023,61	3.091.510,50	-92,95%
Otros	5.882.543,64	3.493.897,61	2.866.947,52	2.759.513,94	-3,75%
TOTAL	443.483.059,60	369.954.736,25	371.230.131,32	359.670.230,39	-3,11%

GASTOS	2010	2011	2012	2013	ANUAL
Gasto corriente	268.010.796,48	267.994.803,27	254.391.961,77	243.696.700,30	-4,20%
Carga financiera	8.296.685,84	8.630.679,73	12.229.125,76	15.732.395,23	28,65%
Transferencias	14.845.115,42	13.133.510,11	14.019.853,50	13.741.312,02	-1,99%
Gasto capital	150.933.810,22	87.139.298,57	58.663.363,32	63.110.302,61	7,58%
Otros	34.559,80	20.893,04	33.100,96	68.192,36	106,01%
TOTAL	442.120.967,76	376.919.184,72	339.337.405,31	336.348.902,52	-0,88%

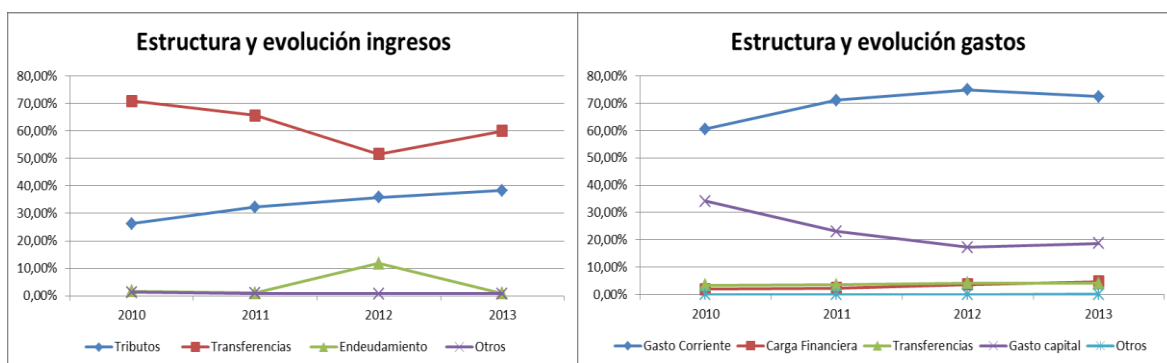

En el anexo 16, de este informe, figura un cuadro que refleja los ingresos por habitante contabilizados en los capítulos I al III, las transferencias así como los ingresos financieros por habitante, junto con sus correspondientes índices. Se aprecia que los ayuntamientos de Vilariño de Conso, Muras, Xove y As Somozas están por encima de la media del tramo en materia de ingresos de naturaleza tributaria. Siendo los peores en este tipo de ingresos los ayuntamientos de Vilardevós y Triacastela. En cuanto a los ingresos financieros, destaca la situación de Catoira (índice de 6927,61), Nogueira de Ramuín (índice de 5437,74), Trabada (índice de 1800,44), Antas de Ulla (índice de 1622,91), Piñor (índice de 1260,06) y Melón (índice de 1051,84).

Dado que en los capítulos I al III conviven tributos estatales con locales, y dado el diferente sistema de financiación de las entidades locales, la mejor aproximación al estudio del esfuerzo tributario que las entidades locales exigen a sus habitantes, se obtiene del análisis de la recaudación per cápita de los tributos de competencia local. Los datos obtenidos figuran en el anexo 17 de este informe, destacando los ayuntamientos de Vilariño de Conso como el de mayor índice en IBI e IAE, el Ayuntamiento de As Somozas con maior índice de ICIO e IVTM, y el Ayuntamiento de Corcubión con mayor índice en IIVTNU.

IV.3.5.2. EVOLUCIÓN DE LAS MAGNITUDES PRESUPUESTARIAS

Un total de 13 ayuntamientos de este grupo (Catoira, Nogueira de Ramuín, Crecente, Triacastela, Sarreaus, Rodeiro, Piñor, Cualedro, Punxín, Larouco, Lobeira, Manzaneda y A Baña) presentan ahorro bruto negativo, siendo por lo tanto incapaces de financiar con recursos propios las inversiones y la amortización de la deuda. La situación de los ayuntamientos de este tramo de población se presenta en el anexo 18 de este informe, destacándose en el cuadro siguiente los ayuntamientos con mayores y menores valores de ahorro bruto.

Cuadro 72 Ahorro Bruto. Ayuntamientos tramo 5.

DESCRIPCIÓN	2010	2011	2012	2013	% Variac. 2013/2012
Ingresos por operaciones corrientes (Cap. I a V)	311.282.835,50	305.891.345,74	290.524.415,29	313.173.200,78	7,80%
Gastos por operaciones corrientes (Cap. I a IV)	284.275.219,87	283.013.597,86	271.536.085,67	261.142.451,99	-3,83%
AHORRO BRUTO	27.007.615,63	22.877.747,88	18.988.329,62	52.030.748,79	174,01%
Xove - P2702500F	59.758,73	677.203,63	1.141.710,69	1.846.890,64	61,77%
San Cibrao das Viñas - P3207600B	1.226.956,23	777.447,10	1.492.832,15	1.665.034,49	11,54%
As Somozas - P1508200A	692.771,44	1.084.364,74	733.555,18	1.296.797,45	76,78%
Cervo - P2701300B	1.061.588,14	650.733,82	726.527,17	1.153.900,32	58,82%
...	
Catoira - P3601000G	-368.307,73	179.963,16	-502.194,29	-542.437,09	8,01%
Nogueira de Ramuín - P3205300A	415.611,08	366.962,12	-978.546,14	-323.053,36	-66,99%
Crecente - P3601400I	38.716,93	-24.140,75	78.466,36	-144.102,66	-283,65%

Por lo que respecta al superávit o déficit por operaciones no financieras, se constata que 28 ayuntamientos mantienen una posición de saldo presupuestario no financiero negativo, que les obliga a financiar sus gastos acudiendo a nuevo endeudamiento.

En el anexo 19 de este informe se presenta el saldo presupuestario de los ayuntamientos de este tramo, destacándose en el cuadro que sigue los ayuntamientos con mayores y menores valores de saldo presupuestario no financiero.

Cuadro 73 Superávit no financeiro. Ayuntamientos tramo 5.

DESCRIPCIÓN	2010	2011	2012	2013	% Variac. 2013/2012
Total Ingresos no financieros (Cap I a VII)	436.275.722,17	366.133.458,88	327.383.107,71	356.578.719,89	8,92%
Total Gastos no financieros (Cap I a VII)	435.209.030,09	370.152.896,43	330.199.448,99	324.252.754,60	-1,80%
Superávit/Déficit no financeiro	1.066.692,08	-4.019.437,55	-2.816.341,28	32.325.965,29	-1247,80%
Cervo - P2701300B	793.704,35	436.907,06	186.345,71	1.303.517,45	599,52%
Xove - P2702500F	-495.711,05	-254.529,77	572.051,32	1.091.367,91	90,78%
Palas de Rei - P2704000E	-596.517,69	-5.720,36	-455.108,22	920.678,19	-302,30%
Forcarei - P3601800J	-227.623,19	-116.798,00	-47.010,83	811.473,78	-1826,14%
Catoira - P3601000G	-372.997,30	560.462,95	-1.992.154,05	-1.667.557,28	-16,29%
Nogueira de Ramuín - P3205300A	56.668,45	-68.207,01	-1.275.103,21	-389.654,67	-69,44%
Castro de Miño - P3202300D	-301.800,91	-448.705,73	-295.991,35	-243.868,77	-17,61%
Piñor - P3206200B	-8.650,01	-119.402,45	-315.808,58	-189.680,70	-39,94%

Esta situación de superávit no financeiro permite a estos ayuntamientos financiar sus gastos sin necesidad de acudir a nuevo endeudamiento, lo que se traduce en la disminución del saldo vivo del endeudamiento en un importe de -8.975.300,21 euros, presentándose en el cuadro siguiente los ayuntamientos con mayor y menor valor, y en el anexo 20 de este informe la relación completa.

Cuadro 74 Variación endeudamiento. Ayuntamientos tramo 5.

DESCRIPCIÓN	2010	2011	2012	2013	% Variac. 2013/2012
Ingresos Cap IX Pasivos Financieros	7.181.985,88	3.795.398,33	43.812.128,91	3.052.655,35	-93,03%
Gastos Cap IX Pasivos Financieros	6.877.377,87	6.745.395,25	9.104.855,36	12.027.955,56	32,10%
Incremento (+)/Diminución (-) endeudamiento	304.608,01	-2.949.996,92	34.707.273,55	-8.975.300,21	-125,86%
Catoira - P3601000G	90.096,95	-85.019,54	2.380.491,50	1.480.662,43	-37,80%
Nogueira de Ramuín - P3205300A	-18.780,54	54.950,61	1.294.341,94	800.776,35	-38,13%
Trabada - P2706100A	-10.316,46	-15.823,79	-6.255,50	142.933,64	-2384,93%
Carballedo - P2700900J	-31.046,07	-29.831,40	-31.718,78	112.702,55	-455,32%
Cervo - P2701300B	-289.761,70	-278.223,24	219.460,83	-819.135,00	-473,25%
As Somozas - P1508200A	-115.579,24	-115.579,24	-115.579,24	-664.580,77	475,00%
Ourool - P2703800I	20.112,19	-55.022,02	291.578,88	-530.987,11	-282,11%
Forcarei - P3601800J	359.852,56	-82.913,28	124.382,89	-495.100,46	-498,05%

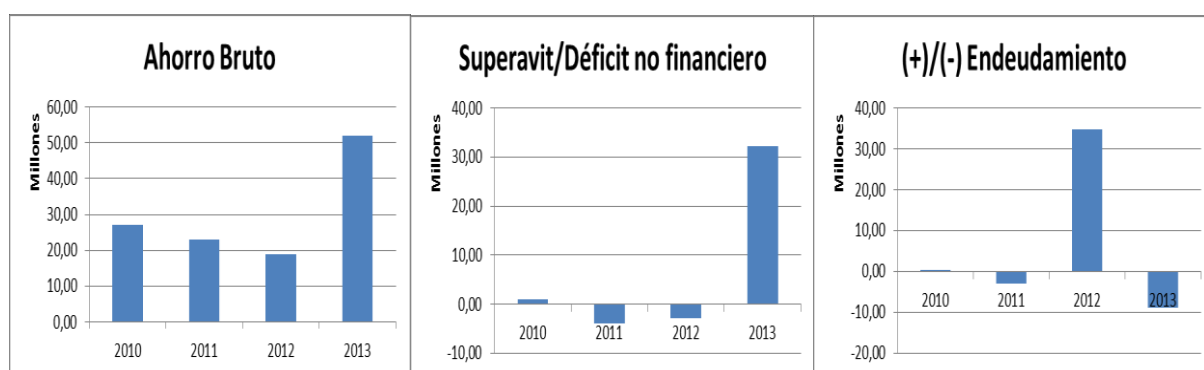

El remanente de tesorería indica la capacidad de la entidad local para hacer frente a sus deudas a corto plazo a fin de ejercicio. Su importe agregado alcanza un importe de 83.527.815,02 euros, representando los saldos de dudoso cobro el 39,50% del total de derechos pendientes de cobro a fin de ejercicio.

Un total de 15 ayuntamientos de este grupo presentan un remanente de tesorería negativo, figurando la relación completa de ayuntamientos de este tramo de población y sus remanentes de tesorería figura en el anexo 21, destacándose en el siguiente cuadro los ayuntamientos con mayores y menores valores de remanente.

Cuadro 75 Remanente de tesorería. Ayuntamientos tramo 5.

APUNTE	2010	2011	2012	2013	VARIACIÓN
1. Fondos líquidos	81.748.811,82	64.281.612,06	65.864.695,43	82.059.804,10	24,59%
2. Derechos pendientes de cobro	135.406.721,73	125.510.164,87	110.268.531,81	106.536.237,35	-3,38%
3. Obligaciones pendientes de pago	117.558.614,15	103.622.370,43	62.299.639,50	57.001.216,67	-8,50%
I. Remanente de tesorería total (1+2-3)	99.596.919,40	86.169.406,50	113.833.587,74	131.594.824,78	15,60%
II. Saldos de dudoso cobro	76.208.948,87	32.948.048,21	32.556.670,96	42.077.369,25	29,24%
III. Exceso de financiación afectada	12.681.575,12	6.766.020,66	4.854.146,45	5.989.640,51	23,39%
IV. Remanente de tesorería para gastos generales (I - II - III)	10.706.395,41	46.455.337,63	76.422.770,33	83.527.815,02	9,30%
As Somozas - P1508200A	-42.670.550,57	3.474.465,03	3.448.641,42	3.398.291,35	-1,46%
Xove - P2702500F	1.925.219,68	1.664.576,48	2.123.723,11	3.215.736,45	51,42%
Carballeda de Valdeorras - P3201800D	1.970.560,21	2.082.783,42	2.168.418,95	2.538.446,74	17,06%
Quiroga - P2705000D	-306.500,25	-238.852,85	-229.508,31	-892.274,76	288,78%
Melón - P3204700C	-122.546,24	-645.973,76	-657.719,88	-642.645,04	-2,29%
Arbo - P3600100F	-838.271,37	-841.242,36	-620.299,79	-608.350,87	-1,93%
Manzaneda - P3204500G	252.053,61	-119.069,50	452,80	-355.176,88	-78540,12%
Saldo 413	3.179.018,01	10.814.949,06	5.520.015,70	3.988.751,88	-27,74%
Laxe - P1504100G	407.523,55	629.810,15	654.577,76	790.529,01	20,77%
Pol - P2704600B	0,00	0,00	151.515,99	309.088,84	104,00%
Palas de Rei - P2704000E	0,00	302.817,29	271.006,18	291.319,40	7,50%
O Saviñao - P2705800G	0,00	512.789,96	304.332,16	269.279,28	-11,52%

Cuadro 76 Entidades con remanente de tesorería negativo. Ayuntamientos tramo 5.

ENTIDAD LOCAL	RT 2010	RT 2011	RT 2012	RT 2013
Quiroga - P2705000D	-306.500,25	-238.852,85	-229.508,31	-892.274,76
Melón - P3204700C	-122.546,24	-645.973,76	-657.719,88	-642.645,04
Arbo - P3600100F	-838.271,37	-841.242,36	-620.299,79	-608.350,87
Manzaneda - P3204500G	252.053,61	-119.069,50	452,80	-355.176,88
Castro de Miño - P3202300D	-136.083,73	-307.445,34	-231.491,73	-325.535,22
Carnota - P1502000A	-1.299.312,75	-1.140.672,99	-452.286,73	-290.429,10

ENTIDAD LOCAL	RT 2010	RT 2011	RT 2012	RT 2013
Cospeito - P2701500G	0,00	0,00	0,00	-209.748,99
Lobeira - P3204200D	-84.541,58	-162.103,66	-114.648,37	-151.108,44
Pol - P2704600B	31.521,13	9.173,56	-193.452,52	-91.019,61
Vilasantar - P1509100B	61.094,02	-31.129,34	26.455,68	-89.201,25
Rairiz de Veiga - P3206800I	0,00	-283.398,57	71.231,56	-68.580,98
Carballedo - P2700900J	619.354,58	116.157,69	-219.688,63	-52.376,16
Rábade - P2705600A	-366.826,39	-383.737,40	-173.999,63	-28.555,71
Xunqueira de Espadañedo - P3203800B	140.715,45	204.575,34	291.051,97	-28.298,45
Os Blancos - P3201300E	-49.372,68	-80.841,14	-47.493,12	-27.864,16

Sin embargo, esta cifra de remanente de tesorería debe corregirse por la existencia de obligaciones vencidas y exigibles no imputadas al presupuesto. Estas obligaciones se recogen en la cuenta 413, y ascienden a un importe total de 3.988.751,88 euros, con una disminución del -27,74% respecto de las cifras alcanzadas en el ejercicio anterior. Esta cuantía debe ser minorada del remanente de tesorería para gastos generales, a resultas de lo cual el número de ayuntamientos con remanente de tesorería negativo se incrementa en seis ayuntamientos más. La relación completa figura en el anexo 21 de este informe.

IV.3.5.4. COMPARATIVA NACIONAL

Finalmente, la comparativa de ingresos y gastos por habitantes de los ayuntamientos de tramo 5, con sus homólogos del resto del Estado, muestra los siguientes resultados:

COMUNIDAD AUTÓNOMA	INGRESO/HAB					GASTO/HAB				
	2010	2011	2012	2013	ÍNDICE	2010	2011	2012	2013	ÍNDICE
Andalucía	1.420,62	1.246,68	1.023,30	1.158,30	104,56%	1.219,76	1.031,60	951,03	938,16	101,96%
Aragón	1.723,24	1.583,57	1.356,48	1.302,32	117,57%	1.578,80	1.366,88	1.168,63	1.125,48	122,32%
Canarias	1.620,43	1.585,68	1.316,42	1.287,37	116,22%	1.466,34	1.373,78	1.111,01	1.114,74	121,15%
Cantabria	1.177,78	1.105,13	920,92	986,59	89,06%	1.116,51	940,91	882,16	831,16	90,33%
Castilla y León	1.232,72	1.118,81	983,33	917,61	82,84%	1.110,73	973,70	828,45	816,50	88,74%
Castilla-La Mancha	1.326,67	1.190,44	985,64	1.051,96	94,96%	1.210,15	990,74	871,03	864,52	93,96%
Cataluña	1.666,75	1.642,67	1.355,69	1.362,84	123,03%	1.557,15	1.353,20	1.187,74	1.100,06	119,55%
Comunitat Valenciana	1.393,82	1.304,92	1.029,79	1.137,99	102,73%	1.315,08	1.025,91	906,91	868,52	94,39%
Extremadura	1.327,79	1.242,00	1.014,53	1.015,51	91,67%	1.214,81	1.028,36	915,71	898,27	97,62%
Galicia	1.006,57	943,31	804,67	800,53	72,27%	940,41	819,82	731,76	740,66	80,50%
Illes Balears	1.412,13	1.372,78	1.152,91	1.260,50	113,79%	1.284,33	1.097,28	967,76	877,97	95,42%
La Rioja	1.555,63	1.476,02	1.299,26	1.275,37	115,13%	1.429,51	1.291,37	1.107,29	1.100,59	119,61%
Madrid	1.624,34	1.440,55	1.252,37	1.285,64	116,06%	1.403,67	1.255,98	1.052,03	939,38	102,09%
Principado de Asturias	1.671,28	1.409,46	1.182,77	1.176,23	106,18%	1.452,09	1.135,83	1.120,79	976,05	106,08%
Región de Murcia	1.785,23	1.227,70	937,82	1.615,91	145,87%	1.610,13	1.015,47	916,26	762,89	82,91%
TOTAL	1.395,56	1.292,14	1.079,02	1.107,74	100,00%	1.273,34	1.081,63	953,14	920,13	100,00%

Los 202 ayuntamientos de este grupo registran un ingreso por habitante que representa el 72,27% de la media española, valor muy apartado de los que presentan los ayuntamientos de tamaño similar del resto del Estado, siendo los de peor comportamiento del conjunto nacional. En materia de gastos, son también los ayuntamientos de peor comportamiento a nivel nacional para este tramo de población, alcanzando el índice de gasto por habitante más bajo del Estado esto es, el 80,50%, aunque con tendencia creciente en el tiempo.

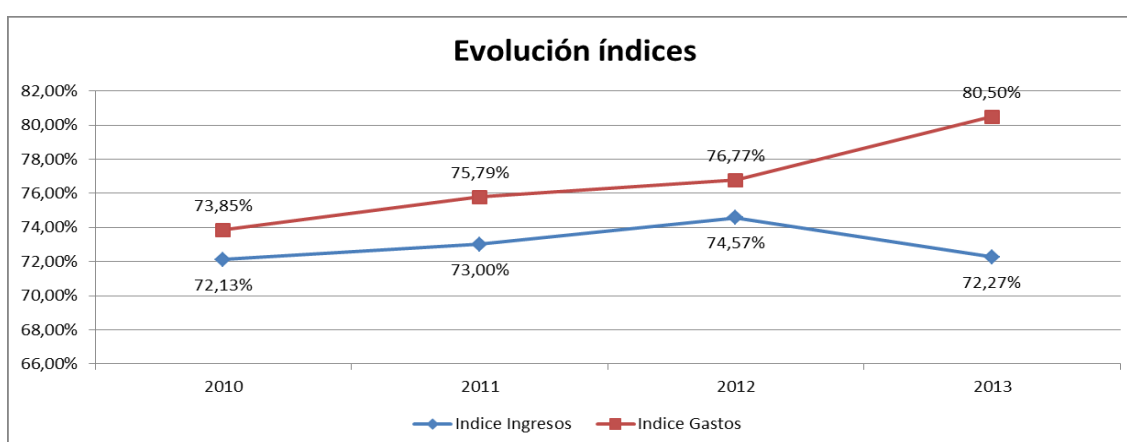

IV.4 RESTO DE ENTIDADES.

Este grupo está integrado por 35 Mancomunidades, 25 Consorcios y 9 entidades locales menores (ETAIC). Su importancia presupuestaria es escasa, pues representan el 3,20% del presupuesto agregado de ingresos del sector local de Galicia y el 3,22% del presupuesto agregado de gastos.

El siguiente cuadro muestra su ejecución en el ejercicio 2013 de los presupuestos de ingresos y gastos, así como el resultado presupuestario obtenido en el ejercicio 2013, expresados en euros.

Los derechos liquidados, en el ejercicio 2013 (presupuesto agregado), alcanzaron la cifra de 90.383.823,71 euros lo que representa un índice de ejecución del 88,78% sobre las previsiones definitivas, y supone un aumento del 6,20% respecto de los derechos liquidados en el ejercicio anterior. Corresponde a los Consorcios el 61,42% de ese total de derechos liquidados, el 37,53% a las Mancomunidades y el 1,05% restante a las ETAIC.

Cuadro 77 Liquidación agregada presupuesto de ingresos. Resto de entidades.

LIQUIDACIÓN AGREGADA PRESUPUESTO DE INGRESOS. EJERCICIO 2013 RESTO DE ENTIDADES						
CAPÍTULO	PREVISIONES DEF.	% EJEC	DERECHOS RN	PESO	RECAUDADO	% COBRO
1 Impuestos directos.	0,00	0,00%	0,00	0,00%	0,00	0,00%
2 Impuestos indirectos.	0,00	0,00%	0,00	0,00%	0,00	0,00%
3 Tasas, precios públicos y otros ingr.	23.402.472,80	100,26%	23.463.725,21	25,96%	22.277.600,96	94,94%
4 Transferencias corrientes.	57.671.748,59	94,31%	54.390.810,82	60,18%	45.244.931,88	83,18%
5 Ingresos patrimoniales.	1.012.260,03	84,47%	855.023,57	0,95%	796.595,01	93,17%
<i>Ingresos Corrientes</i>	<i>82.086.481,42</i>	<i>95,89%</i>	<i>78.709.559,60</i>	<i>87,08%</i>	<i>68.319.127,85</i>	<i>86,80%</i>
6 Enajenamiento de inversiones reales.	10.000,00	3803,78%	380.378,41	0,42%	380.378,41	100,00%
7 Transferencias de capital.	5.196.606,25	86,29%	4.483.917,83	4,96%	2.586.923,61	57,69%
<i>Ingresos Capital</i>	<i>5.206.606,25</i>	<i>93,43%</i>	<i>4.864.296,24</i>	<i>5,38%</i>	<i>2.967.302,02</i>	<i>61,00%</i>
8 Activos financieros.	12.288.663,16	0,47%	57.908,06	0,06%	9.055,14	15,64%
9 Pasivos financieros.	2.229.330,24	302,87%	6.752.059,81	7,47%	6.752.059,81	100,00%
<i>Ingresos Financieros</i>	<i>14.517.993,40</i>	<i>46,91%</i>	<i>6.809.967,87</i>	<i>7,53%</i>	<i>6.761.114,95</i>	<i>99,28%</i>
TOTAL	101.811.081,07	88,78%	90.383.823,71	100,00%	78.047.544,82	86,35%
Mancomunidades	29.798.282,31	113,82%	33.917.405,09	37,53%	25.944.907,38	33,24%
Consortios	68.393.082,91	81,17%	55.514.800,21	61,42%	51.182.227,05	65,58%
Entidades Locales Menores	3.619.715,85	26,29%	951.618,41	1,05%	920.410,39	1,18%

Las obligaciones reconocidas netas del ejercicio ascienden a 88.544.276,48 euros, lo que supone un índice de ejecución del gasto de 88,80% sobre los créditos definitivos, y supone un aumento del 3,62% respecto de las obligaciones del ejercicio anterior. Los Consortios suponen el 66,96% de ese total de obligaciones reconocidas, las Mancomunidades el 29,57% y las ETAIC el 3,48% restante.

Cuadro 78 Liquidación agregada presupuesto de gastos. Resto de entidades.

LIQUIDACIÓN AGREGADA PRESUPUESTO DE GASTOS. EJERCICIO 2013 RESTO DE ENTIDADES						
CAPÍTULO	CRÉDITOS DEF	% EJECUCIÓN	ORN	PESO	PAGOS	% PAGO
1 Gastos de personal.	23.160.376,83	90,09%	20.865.144,99	23,56%	20.408.267,28	97,81%
2 Gastos corrientes en bienes y servicios.	59.535.996,81	92,77%	55.234.098,46	62,38%	39.928.881,81	72,29%
3 Gastos financieros.	202.755,27	64,16%	130.092,34	0,15%	112.261,32	86,29%
4 Transferencias corrientes.	2.253.828,04	91,07%	2.052.519,90	2,32%	1.353.405,05	65,94%
<i>Gastos Corrientes</i>	<i>85.152.956,95</i>	<i>91,93%</i>	<i>78.281.855,69</i>	<i>88,41%</i>	<i>61.802.815,46</i>	<i>78,95%</i>
6 Inversiones reales.	11.472.659,95	67,48%	7.741.853,55	8,74%	7.017.994,68	90,65%
7 Transferencias de capital.	1.634.859,90	68,06%	1.112.650,53	1,26%	177.834,48	15,98%
<i>Gastos capital</i>	<i>13.107.519,85</i>	<i>67,55%</i>	<i>8.854.504,08</i>	<i>10,00%</i>	<i>7.195.829,16</i>	<i>81,27%</i>
8 Activos financieros.	572.841,81	97,39%	557.908,06	0,63%	557.908,06	100,00%
9 Pasivos financieros.	879.035,33	96,70%	850.008,65	0,96%	514.022,52	60,47%
<i>Gastos Financieros</i>	<i>1.451.877,14</i>	<i>96,97%</i>	<i>1.407.916,71</i>	<i>1,59%</i>	<i>1.071.930,58</i>	<i>76,14%</i>

LIQUIDACIÓN AGREGADA PRESUPUESTO DE GASTOS. EJERCICIO 2013						
RESTO DE ENTIDADES						
CAPÍTULO	CRÉDITOS DEF	% EJECUCIÓN	ORN	PESO	PAGOS	% PAGO
TOTAL	99.712.353,94	88,80%	88.544.276,48	100,00%	70.070.575,20	79,14%
Mancomunidades	29.803.774,53	87,84%	26.178.250,36	29,57%	19.426.309,86	27,72%
Consortios	66.302.763,56	89,42%	59.285.025,11	66,96%	47.984.072,84	68,48%
Entidades Locales Menores	3.605.815,85	85,45%	3.081.001,01	3,48%	2.660.192,50	3,80%

El resultado presupuestario agregado de estas entidades fue de 9.453.734,97 euros, presentando las ETAIC un resultado negativo, y supone un aumento del 168,70% respecto del resultado presupuestario ajustado del ejercicio anterior.

Cuadro 79 Resultado presupuestario. Resto de entidades.

NOMBRE	DRN	ORN	AJUSTES	RESULTADO
a. Operaciones corrientes	78.709.559,60	78.281.855,69	0,00	427.703,91
b. Otras operaciones no financieras	4.864.296,24	8.854.504,08	0,00	-3.990.207,84
I. Total operaciones no financieras (a+b)	83.573.855,84	87.136.359,77	0,00	-3.562.503,93
II. Activos financieros	57.908,06	557.908,06	0,00	-500.000,00
III. Pasivos financieros	6.752.059,81	850.008,65	0,00	5.902.051,16
RDO. PRESUPUESTARIO. EJERCICIO (I+II+III)	90.383.823,71	88.544.276,48	0,00	1.839.547,23
IV. Créditos gastados financiados con remanentes de tesorería	0,00	0,00	4.754.714,69	0,00
V. Desviaciones de financiación negativas del ejercicio	0,00	0,00	3.612.834,34	0,00
VI. Desviaciones de financiación positivas del ejercicio	0,00	0,00	753.361,29	0,00
RDO. PRESUPUESTARIO AJUSTADO (I+II+III+IV+V+VI)	90.383.823,71	88.544.276,48	7.614.187,74	9.453.734,97
Mancomunidades	33.917.405,09	26.178.250,36	237.571,21	7.976.725,94
Consortios	55.514.800,21	59.285.025,11	5.452.811,18	1.682.586,28
Entidades Locales Menores	951.618,41	3.081.001,01	1.923.805,35	-205.577,25

IV.4.1 ESTRUCTURA DE LOS PRESUPUESTOS.

En lo que respecta a la estructura del presupuesto del resto de entidades, es de destacar lo siguiente:

- En la vertiente de los ingresos, los de naturaleza tributaria representan el 25,96% del total de ingresos. Los ingresos procedentes de otras administraciones públicas representan el 65,14% de sus ingresos totales, mientras que los ingresos procedentes del endeudamiento representan el 7,53% del total de ingresos. El incremento anual de los ingresos (6,20%) procede, fundamentalmente, del aumento de los ingresos procedentes del endeudamiento, que suben un 2779,67% y de la subida de los ingresos de naturaleza tributaria (10,41%), produciéndose también caídas porcentuales importantes en el resto de ingresos.

- Por lo que respecta a los gastos, el 85,94% son gastos de funcionamiento de la entidad local (capítulos I y II) y el 10,00% son gastos de capital (Capítulos VI y VII), representando entre ambos el 95,94% del gasto total de estas entidades. El gasto de transferencias (Capítulo IV) representa el 2,32% y la carga financiera (Capítulos III y IX) el 1,11%. Comparando estos datos con los de los ejercicios anteriores, se observa como el aumento global del presupuesto de gastos (3,62%) viene causado fundamentalmente por el aumento del gasto corriente en un 7,92% y de la carga financiera en un 71,95%.

Cuadro 80 Estructura del presupuesto. Resto de entidades.

INGRESOS	2010	2011	2012	2013	ANUAL
Tributos	18.398.432,44	21.817.874,93	21.250.549,61	23.463.725,21	10,41%
Transferencias	552,02	65.229.160,58	58.607.705,98	58.874.728,65	0,46%
Endeudamiento	637.095,24	420.317,56	236.484,28	6.809.967,87	2779,67%
Otros	2.220.478,43	6.400.998,62	5.011.159,71	1.235.401,98	-75,35%
TOTAL	21.256.558,13	93.868.351,69	85.105.899,58	90.383.823,71	6,20%

GASTOS	2010	2011	2012	2013	ANUAL
Gasto Corriente	72.077.439,55	72.128.395,94	70.512.613,93	76.099.243,45	7,92%
Carga Financiera	842.578,78	433.202,95	569.976,85	980.100,99	71,95%
Transferencias	3.564.868,84	2.205.386,28	2.459.874,63	2.052.519,90	-16,56%
Gasto capital	19.241.959,33	15.684.719,09	11.848.558,12	8.854.504,08	-25,27%
Otros	29.395,24	20.317,56	57.793,18	557.908,06	0,00%
TOTAL	95.756.241,74	90.472.021,82	85.448.816,71	88.544.276,48	3,62%

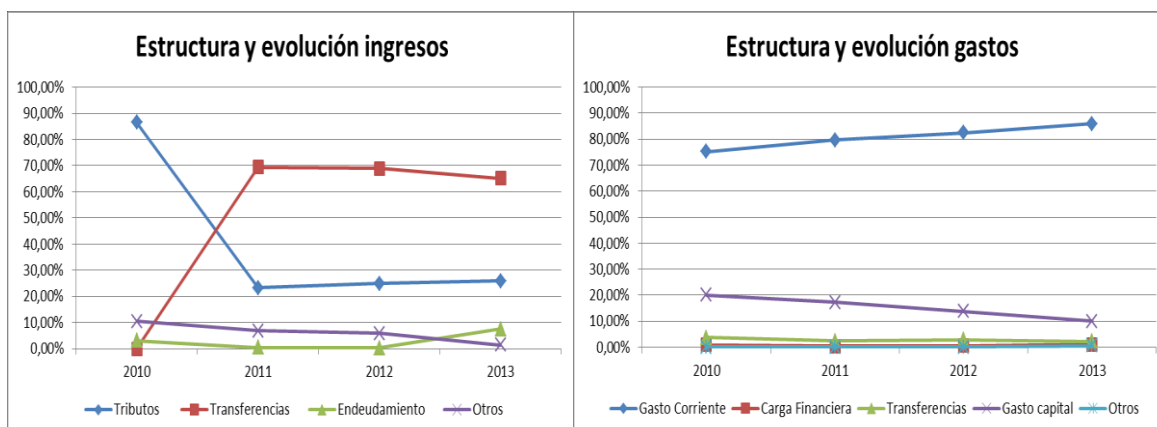

IV.4.2. EVOLUCIÓN DE LAS MAGNITUDES PRESUPUESTARIAS.

Un total de 14 entidades presentan ahorro bruto negativo en el ejercicio 2013. La situación de estas entidades se presenta en el anexo 22 de este informe, destacándose en el cuadro siguiente a la situación global a nivel tipo de entidad.

Cuadro 81 Ahorro Bruto. Resto de entidades.

DESCRIPCIÓN	2010	2011	2012	2013	% Variac. 2013/2012
Ingresos por operaciones corrientes (Cap. I a V)	81.956.902,76	82.215.404,37	76.813.174,24	78.709.559,60	2,47%
Gastos por operaciones corrientes (Cap. I a IV)	76.142.217,73	74.515.656,51	73.174.150,56	78.281.855,69	6,98%
AHORRO BRUTO	5.814.685,03	7.699.747,86	3.639.023,68	427.703,91	-88,25%
Consortios	4.389.059,70	7.047.716,02	2.826.439,50	-1.366.782,08	-148,36%
Entidades Locales Menores	215.704,87	-195.523,14	-109.254,39	-153.260,94	40,28%
Mancomunidades	1.209.920,46	847.554,98	921.838,57	1.947.746,93	111,29%

Cuadro 82 Ahorro Bruto Negativo. Resto de entidades.

TIPO	NOMBRE	AHORRO BRUTO 2013
Consortio	As Mariñas - P1500011J	-2.596.980,39
Consortio	Consortio para a promoción da música - P6503001G	-727.146,57
Consortio	Servizo Contra Incendios e Salvamento das Comarcas de Deza, Tabeirós e Terra de Montes - G36291334	-60.375,35
Consortio	Turismo Ribeira Sacra - G27326131	-15.448,00
Mancomunidad	Intermunicipal Voluntaria Santa Agueda - P3200027E	-441.519,40
Mancomunidad	Ayuntamientos Serra do Barbanza - P65072011	-161.178,30
Mancomunidad	Ría de Arosa-Zona Norte - P1500018E	-40.819,62
Mancomunidad	Mariña Lucense - P2700001G	-15.350,21
Mancomunidad	Ayuntamientos Comarca Ferrol - P1500002I	-11.381,40
Entidad Local Menor	Bembrive - P3600009I	-217.925,12
Entidad Local Menor	Chenlo - P3600012C	-19.786,60
Entidad Local Menor	Vilasobroso - P3600004J	-2.134,91
Entidad Local Menor	Queimadelos - P3600003B	-1.171,68
Entidad Local Menor	Chenlo - P3600012C	-19.786,60

Por lo que respecta al superávit o déficit por operaciones no financieras, se constata que un total de 18 entidades mantienen una posición de saldo presupuestario no financiero negativo. En el anexo 23 de este informe se presenta el saldo presupuestario de estas entidades, destacándose en el cuadro que sigue la situación global a nivel tipo de entidad.

Cuadro 83 Superávit no financeiro. Resto de entidades.

DESCRIPCIÓN	2010	2011	2012	2013	% Variac. 2013/2012
Total Ingresos no financieros (Cap I a VII)	93.273.389,68	93.448.034,13	84.869.415,30	83.573.855,84	-1,53%
Total Gastos no financieros (Cap I a VII)	95.384.177,06	90.200.375,60	85.022.708,68	87.136.359,77	2,49%
Superávit/Déficit no financeiro	-2.110.787,38	3.247.658,53	-153.293,38	-3.562.503,93	2223,98%
Consortios	-1.731.331,97	4.302.886,34	322.570,49	-3.717.385,68	-1252,43%
Entidades Locales Menores	-35.075,21	-481.295,00	-874.876,31	-1.629.382,60	86,24%
Mancomunidades	-344.380,20	-573.932,81	399.012,44	1.784.264,35	347,17%

Las 18 entidades que presentan déficit por operaciones no financieras son las siguientes:

Cuadro 84 Déficit no financeiro. Resto de entidades.

TIPO	NOMBRE	DÉFICIT NO FINANCIERO. 2013
Consortio	As Mariñas - P1500011J	-2.601.574,44
Consortio	Contra Incendios e Salvamento Provincial da Coruña - V15859481	-1.359.126,85
Consortio	Consortio para a promoción da música - P6503001G	-872.383,11
Consortio	Servizo Contra Incendios e Salvamento das Comarcas de Deza, Tabeirós e Terra de Montes - G36291334	-86.223,13
Consortio	Turismo Ribeira Sacra - G27326131	-15.448,00
Consortio	Contra Incendios e Salvamento Comarca de Valdeorras - G32259392	-12.630,06
Mancomunidad	Intermunicipal Voluntaria Santa Agueda - P3200027E	-554.325,33
Mancomunidad	Ayuntamientos Serra do Barbanza - P65072011	-324.481,98
Mancomunidad	Ría de Arosa-Zona Norte - P1500018E	-203.792,09
Mancomunidad	Intermunicipal Voluntaria do Ribeiro - P3200021H	-193.135,75
Mancomunidad	Ayuntamientos Galegos do Camiño Francés - P2700017C	-33.334,10
Mancomunidad	Mariña Lucense - P2700001G	-15.350,21
Mancomunidad	Ayuntamientos Comarca Ferrol - P1500002I	-11.381,40
Mancomunidad	Area Intermunicipal Vigo - P8605704I	-469,39
Entidad Local Menor	Bembrive - P3600009I	-1.641.730,47
Entidad Local Menor	Chenlo - P3600012C	-35.166,71
Entidad Local Menor	Vilasobroso - P3600004J	-2.134,91
Entidad Local Menor	Queimadelos - P3600003B	-1.171,68

Esta situación de déficit no financiero obliga a estas entidades a financiar sus gastos acudiendo a nuevo endeudamiento, lo que se traduce en el aumento del saldo vivo del endeudamiento en un importe de 5.902.051,16 euros, presentándose en el cuadro siguiente la situación global por tipo de entidad, y en el anexo 24 de este informe la relación completa.

Cuadro 85 Variación endeudamiento. Ayuntamientos tramo 5.

DESCRIPCIÓN	2010	2011	2012	2013	% Variac. 2013/2012
Ingresos Cap IX Pasivos Financieros	607.700,00	400.000,00	178.691,10	6.752.059,81	3678,62%
Gastos Cap IX Pasivos Financieros	342.669,44	251.328,66	368.314,85	850.008,65	130,78%
Incremento (+)/Disminución (-) endeudamiento	265.030,56	148.671,34	-189.623,75	5.902.051,16	-3212,51%
Consortio	-14.458,01	-14.639,29	-49.946,48	-52.839,22	5,79%
Entidade Local Menor	0,00	0,00	0,00	0,00	0,00%
Mancomunidad	279.488,57	163.310,63	-139.677,27	5.954.890,38	-4363,32%

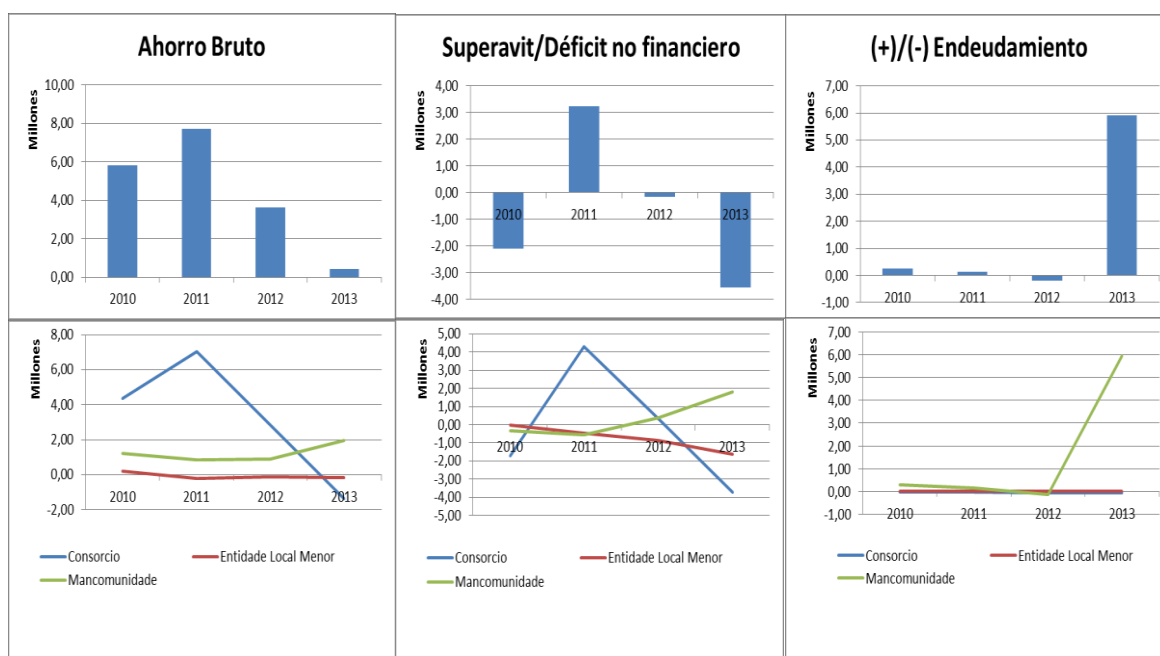

Las entidades causantes de este incremento del endeudamiento son las 5 siguientes

Cuadro 86 Incremento saldo endeudamiento. Resto de entidades.

TIPO	NOME	DÉFICIT NON FINANCIERO. 2013
Mancomunidad	Salnés - G36061174	-633.315,39
Mancomunidad	Terra de Celanova - P8202502D	-35.910,31
Consortio	Universitario Centro Asociado da UNED en Lugo - Q2701015F	-35.606,85
Mancomunidad	Ayuntamientos Serra do Barbanza - P65072011	-28.125,00
Consortio	Local de Os Peares - P3200010A	-17.232,37

IV.4.3.REMANENTE DE TESORERÍA.

El remanente de tesorería indica la capacidad de la entidad local para hacer frente a sus deudas

a corto plazo a fin de ejercicio. Su importe agregado alcanza la cifra de 25.404.725,15 euros, representando los saldos de dudoso cobro el 14,63% del total de derechos pendientes de cobro a fin de ejercicio.

Solo la entidad Mancomunidad de Ayuntamientos do Morrazo - P3600020F, presenta un remanente de tesorería negativo, figurando la relación completa de entidades y sus remanentes de tesorería en el anexo 25, destacándose en el siguiente cuadro los resúmenes a nivel tipo de entidad.

Cuadro 87 Remanente de tesorería. Ayuntamientos tramo 5.

APUNTE	2010	2011	2012	2013	VARIACIÓN
1. Fondos líquidos	50.911.723,04	49.722.783,31	48.982.628,07	36.166.962,00	-26,16%
2. Derechos pendientes de cobro	42.149.175,60	49.741.588,77	43.856.536,43	19.860.877,82	-54,71%
3. Obligaciones pendientes de pago	39.553.538,59	47.472.152,16	40.096.516,68	22.759.198,23	-43,24%
I. Remanente de tesorería total (1+2-3)	53.507.360,05	51.992.219,92	52.742.647,82	33.268.641,59	-36,92%
II. Saldos de dudoso cobro	7.891.422,10	11.520.799,21	9.975.790,25	2.904.826,16	-70,88%
III. Exceso de financiación afectada	6.366.162,22	11.813.878,86	17.832.072,12	4.959.090,28	-72,19%
IV. Remanente de tesorería para gastos generales (I - II - III)	39.249.775,73	28.657.541,85	24.934.785,45	25.404.725,15	1,88%
Mancomunidades	3.089.736,86	1.272.732,09	3.316.638,35	7.726.238,42	132,95%
Consortios	27.057.330,70	18.622.720,31	19.695.625,73	15.966.642,31	-18,93%
Entidades Locales Menores	9.102.708,17	8.762.089,45	1.922.521,37	1.711.844,42	-10,96%
Saldo 413	2.328,41	822.074,48	913.089,24	664.778,78	-27,19%
Mancomunidades	2.328,41	822.074,48	548.986,25	21.137,19	-96,15%
Consortios	0,00	0,00	5.875,40	256.139,72	4259,53%
Entidades Locales Menores	0,00	0,00	358.227,59	387.501,87	8,17%

Sin embargo, esta cifra de remanente de tesorería debe corregirse por la existencia de obligaciones vencidas y exigibles no imputadas al presupuesto. Estas obligaciones se recogen en la cuenta 413, y ascienden a un importe total de 664.778,78 euros, con una disminución del -27,19% respecto de las cifras alcanzadas en el ejercicio anterior. Esta cuantía debe ser minorada del remanente de tesorería para gastos generales, a resultas del cual el número de entidades con remanente de tesorería negativo permanece invariable.

V. VIABILIDAD FINANCIERA

Finalmente se analiza la viabilidad financiera de las entidades locales de Galicia teniendo en cuenta los siguientes indicadores:

- Ahorro neto negativo, lo que significa que los ingresos corrientes no son suficientes para

cubrir los gastos corrientes y la amortización de deuda.

- Remanente de tesorería para gastos generales negativo, indicativo de la nula solvencia y liquidez de la entidad local. A estos efectos se utiliza el remanente de tesorería ajustado, una vez descontados los acreedores por operaciones pendientes de imputar al presupuesto.

El resultado del análisis efectuado se muestra en los siguientes epígrafes

V.1 DIPUTACIONES PROVINCIALES

Las 4 Diputaciones Provinciales presentan ahorro neto y remanentes de tesorería ajustados positivos, tanto en el ejercicio 2013 como en el ejercicio anterior, y evoluciones anuales positivas, por lo que no presentan ningún problema financiero.

Cuadro 88 Viabilidad financiera. Diputaciones.

NOMBRE	AHORRO NETO 2012	AHORRO NETO 2013	% Variac.	REMANENTE AJ. 2012	REMANENTE AJ. 2013	% VARIAC.
A Coruña - P1500000C	49.436.157,30	70.693.300,74	43,00%	142.222.532,65	163.906.928,99	15,25%
Pontevedra - P3600000H	38.421.349,01	46.732.276,62	21,63%	78.125.308,35	104.118.323,39	33,27%
Lugo - P2700000I	13.895.281,05	18.171.544,23	30,77%	41.987.955,97	43.413.324,33	3,39%
Ourense - P3200000B	9.378.852,75	17.595.579,00	87,61%	12.484.242,73	16.198.356,79	29,75%

V.2 AYUNTAMIENTOS

V.2.1. AYUNTAMIENTOS DE MÁS DE 50.000 HABITANTES

Las 7 ciudades gallegas presentan igualmente ahorro neto y remanentes de tesorería ajustados positivos, tanto en el ejercicio 2013 como en el ejercicio anterior, por lo que no presentan ningún problema financiero. Se destaca, únicamente, la evolución negativa que tienen los ahorros netos de Vigo y Santiago de Compostela, que de ser así pueden complicar la situación financiera de los mismos.

Cuadro 89 Viabilidad financiera. Ayuntamientos de más de 50.000 habitantes.

NOMBRE	AHORRO NETO 2012	AHORRO NETO 2013	% VARIAC.	REMANENTE AJ. 2012	REMANENTE AJ. 2013	% VARIAC.
A Coruña - P1503000J	12.030.212,10	28.638.389,22	138,05%	8.838.096,28	10.220.176,33	115,64%
Ferrol - P1503700E	2.051.113,77	11.390.968,02	455,36%	3.958.744,06	7.608.233,31	192,19%
Pontevedra - P3603800H	10.336.366,12	10.525.737,25	1,83%	14.018.518,67	13.386.136,90	95,49%
Ourense - P3205500F	9.319.879,51	9.610.092,21	3,11%	29.023.909,25	36.905.915,61	127,16%
Vigo - P3605700H	27.212.047,13	7.720.580,20	-71,63%	86.540.479,55	76.136.384,62	87,98%
Santiago de Compostela - P1507900G	11.996.757,70	7.076.466,57	-41,01%	861.835,22	4.634.606,00	537,76%
Lugo - P2702800J	9.554.125,66	3.226.259,34	-66,23%	20.494.817,47	22.118.834,56	107,92%

V.2.2. AYUNTAMIENTOS DE 20.001 A 50.000 HABITANTES

La situación de los 15 ayuntamientos de este grupo se resume como sigue:

- 11 ayuntamientos presenta ahorro neto y remanente de tesorería ajustados positivos, por lo que carecen de problemas financieros.
- 3 ayuntamientos, presentando ahorro neto positivo presentan, sin embargo, remanente de tesorería ajustado negativo. Estas entidades deben proceder con ese ahorro al pago de las obligaciones pendientes de pago, para no entrar en situación que comprometa su viabilidad.
- 1 Ayuntamiento (Narón) presenta ahorro neto negativo, aunque remanente de tesorería ajustado positivo, generado en ejercicios anteriores que le permite hacer frente a sus obligaciones. Sin embargo, de continuar en esta situación, entrará en situación de falta de viabilidad financiera.

Cuadro 90 Viabilidad financiera. Ayuntamientos de 20.001 a 50.000 habitantes.

NOMBRE	AHORRO NETO 2012	AHORRO NETO 2013	% Variac.	REMANENTE AJ. 2012	REMANENTE AJ. 2013	% Variac.
Oleiros - P1505900I	2.435.598,97	4.914.073,82	101,76%	3.083.107,42	5.397.102,59	75,05%
Arteixo - P1500500B	2.984.711,39	4.263.075,93	42,83%	18.600.027,09	18.014.416,21	-3,15%
Carballo - P1501900C	3.132.366,48	3.212.507,60	2,56%	5.202.686,03	5.965.478,68	14,66%
Lalín - P3602400H	1.420.172,92	1.909.073,33	34,43%	3.764.114,89	3.365.210,13	-10,60%
Cangas - P3600800A	-862.175,51	1.776.684,86	-306,07%	-6.844.094,66	-2.801.479,24	-59,07%
A Estrada - P3601700B	870.806,85	1.650.724,91	89,56%	725.876,75	582.484,48	-19,75%
Ponteareas - P3604200J	1.649.126,96	1.582.590,65	-4,03%	-10.447.974,47	-9.454.356,58	-9,51%
Ribeira - P1507400H	2.760.675,09	1.516.401,28	-45,07%	3.937.982,84	2.455.416,39	-37,65%
Ames - P1500200I	2.135.741,97	1.391.943,60	-34,83%	-116.316,29	-349.983,16	200,89%
Cambre - P1501700G	1.172.984,18	1.213.358,76	3,44%	446.141,17	588.783,95	31,97%
Redondela - P3604500C	665.683,40	1.011.961,02	52,02%	185.384,00	814.610,04	339,42%
Culleredo - P1503100H	1.942.330,58	1.004.501,23	-48,28%	2.899.859,25	3.086.295,41	6,43%
Marín - P3602600C	1.512.051,89	896.202,56	-40,73%	2.197.519,54	1.997.882,20	-9,08%
Vilagarcía de Arousa - P3606000B	849.488,25	71.873,03	-91,54%	1.852.292,34	767.499,29	-58,56%
Narón - P1505500G	1.595.560,24	-329.783,28	-120,67%	743.805,26	521.244,13	-29,92%

V.2.3. AYUNTAMIENTOS DE 10.001 A 20.000 HABITANTES

La situación de los 34 ayuntamientos de este tramo que rindieron su cuenta general es la siguiente:

- 22 ayuntamientos presentan ahorro neto y remanente de tesorería ajustados positivos, por lo que carecen de problemas financieros.

- 7 ayuntamientos, presentando ahorro neto positivo presentan, sin embargo, remanente de tesorería ajustado negativo. Estas entidades deben proceder con ese ahorro al pago de las obligaciones pendientes de pago, para no entrar en situación que comprometa su viabilidad.
- 4 ayuntamientos presentan ahorro neto negativo, aunque remanentes de tesorería ajustados positivo, generado en ejercicios anteriores que les permite hacer frente a sus obligaciones. Sin embargo, de continuar en esta situación, entrarán en situación de falta de viabilidad financiera.
- 1 Ayuntamiento (Vilanova de Arousa) presenta tanto un ahorro neto negativo como un remanente de tesorería ajustado negativo. Esta entidad debe adoptar medidas para garantizar la sustentabilidad de sus gastos corrientes sin necesidad de acudir a mecanismos excepcionales de financiación.

Cuadro 91 Viabilidad financiera. Ayuntamientos de 10.001 a 20.000 habitantes.

NOMBRE	AHORRO NETO 2012	AHORRO NETO 2013	% Variac.	REMANENTE AJ. 2012	REMANENTE AJ. 2013	% Variac.
Monforte de Lemos - P2703100D	1.771.819,78	2.472.993,95	39,57%	159.046,74	2.019.290,72	1169,62%
Boiro - P1501100J	1.309.390,75	2.153.161,57	64,44%	2.195.842,97	3.256.220,33	48,29%
O Carballiño - P3202000J	283.585,57	1.845.724,04	550,85%	979.245,92	2.588.242,45	164,31%
As Pontes de García Rodríguez - P1507100D	1.292.771,46	1.636.321,15	26,57%	3.886.495,42	3.341.263,16	-14,03%
O Porriño - P3603900F	2.232.347,06	1.558.637,66	-30,18%	2.371.370,64	2.464.171,24	3,91%
Mos - P3603300I	-174.151,88	1.551.760,10	-991,04%	-457.120,43	2.698.727,38	-690,38%
Sanxenxo - P3605100A	1.192.353,96	1.507.831,82	26,46%	-4.338.938,99	-5.280.428,32	21,70%
Sarria - P2705700I	144.096,90	1.409.557,54	878,20%	2.869.818,66	2.141.756,19	-25,37%
Fene - P1503600G	743.481,10	1.353.385,59	82,03%	240.749,86	1.460.536,11	506,66%
Ordes - P1506000G	-1.711.404,82	1.339.499,45	-178,27%	-2.586,69	1.001.904,34	-38833,07%
Viveiro - P2706700H	-4.253.516,11	1.124.567,41	-126,44%	-170.466,19	-272.299,17	59,74%
Verín - P3208600A	149.676,88	1.094.195,13	631,04%	895.837,29	1.736.050,37	93,79%
O Barco de Valdeorras - P3201000A	941.095,07	1.079.968,16	14,76%	926.148,12	1.058.098,36	14,25%
Noia - P1505800A	425.245,43	994.532,53	133,87%	2.072.328,14	2.068.114,85	-0,20%
Tomíño - P3605400E	1.016.023,54	991.482,33	-2,42%	2.493.516,27	2.518.859,82	1,02%
Vilalba - P2706500B	718.821,70	950.189,87	32,19%	504.876,19	734.189,95	45,42%
Barbadás - P3200900C	770.910,09	885.137,59	14,82%	964.614,38	747.587,16	-22,50%
Sada - P1507600C	602.653,32	833.084,88	38,24%	393.489,58	825.168,61	109,71%
Baiona - P3600300B	1.457.771,08	831.282,78	-42,98%	1.290.249,47	852.197,32	-33,95%
Teo - P1508300I	340.001,96	809.572,32	138,11%	-1.578.118,25	-1.557.150,36	-1,33%
Caldas de Reis - P3600500G	-16.845,68	697.111,26	-4238,22%	101.469,20	839.311,33	727,16%
Betanzos - P1500900D	208.441,12	443.767,76	112,90%	279.055,48	298.609,14	7,01%
A Guarda - P3602300J	541.465,64	388.592,39	-28,23%	458.479,63	-893.444,20	-294,87%
Cambados - P3600600E	495.908,81	388.234,13	-21,71%	139.259,61	210.006,99	50,80%

NOMBRE	AHORRO NETO 2012	AHORRO NETO 2013	% Variac.	REMANENTE AJ. 2012	REMANENTE AJ. 2013	% Variac.
Poio - P3604100B	789.913,94	384.011,08	-51,39%	-465.097,17	-549.832,51	18,22%
Bueu - P3600400J	613.116,37	342.660,14	-44,11%	-993.011,08	-1.124.224,76	13,21%
O Grove - P3602200B	757.952,64	301.763,15	-60,19%	1.508.472,57	1.278.171,57	-15,27%
Moaña - P3602900G	-352.902,24	125.691,32	-135,62%	-780.057,15	-986.810,86	26,50%
Nigrán - P3603500D	1.367.803,96	49.727,28	-96,36%	1.581.006,35	1.900.884,09	20,23%
Tui - P3605500B	2.044.807,94	-38.373,33	-101,88%	3.094.704,84	2.640.063,46	-14,69%
A Laracha - P1504200E	819.851,86	-84.496,24	-110,31%	845.329,21	143.609,70	-83,01%
Rianxo - P1507300J	19.600,87	-163.106,76	-932,14%	360.645,60	54.258,82	-84,96%
Vilanova de Arousa - P3606100J	-1.722.395,35	-309.709,28	-82,02%	-5.040.975,92	-3.595.144,38	-28,68%
Gondomar - P3602100D	-1.035.352,46	-714.104,98	-31,03%	4.085.166,19	2.671.833,76	-34,60%

V.2.4. AYUNTAMIENTOS DE 5.001 A 10.000 HABITANTES

La situación de los 56 ayuntamientos es la siguiente:

- 41 ayuntamientos presentan ahorro neto y remanente de tesorería ajustados positivos, por lo que carecen de problemas financieros.
- 12 ayuntamientos, presentando ahorro neto positivo presentan, sin embargo, remanente de tesorería ajustado negativo. Estas entidades deben proceder con ese ahorro al pago de las obligaciones pendientes de pago, para no entrar en situación que comprometa su viabilidad.
- 2 ayuntamientos presentan ahorro neto negativo, aunque remanentes de tesorería ajustados positivo, generado en ejercicios anteriores que les permite hacer frente a sus obligaciones. Sin embargo, de continuar en esta situación, entrarán en situación de falta de viabilidad financiera.
- 7 ayuntamientos (Carral, Zas, Mondariz, Fisterra, Cuntis, Cospeito y Barbadás) presentan tanto un ahorro neto negativo como un remanente de tesorería ajustado negativo. Estas entidades deben adoptar medidas para garantizar la sustentabilidad de sus gastos corrientes sin necesidad de acudir a mecanismos excepcionales de financiación.

Cuadro 92 Viabilidad financiera. Ayuntamientos de 5.001 a 10.000 habitantes.

NOMBRE	AHORRO NETO 2012	AHORRO NETO 2013	% Variac.	REMANENTE AJ. 2012	REMANENTE AJ. 2013	% Variac.
Bergondo - P1500800F	639.803,96	1.394.681,19	117,99%	2.019.521,32	3.096.239,29	53,32%
Foz - P2701900I	443.129,74	1.297.774,10	192,87%	-127.330,21	983.651,48	-872,52%
Cedeira - P1502200G	550.429,31	1.199.022,99	117,83%	510.828,99	1.574.684,12	208,26%
Ribadeo - P2705100B	0,00	1.146.931,49	0,00%	0,00	1.069.119,61	0,00%
Celanova - P3202500I	379.933,60	1.095.455,25	188,33%	1.636.292,52	1.878.937,86	14,83%

NOMBRE	AHORRO NETO 2012	AHORRO NETO 2013	% Variac.	REMANENTE AJ. 2012	REMANENTE AJ. 2013	% Variac.
Miño - P1504900J	136.535,92	1.040.430,01	662,02%	-585.244,51	100.953,69	-117,25%
Muxía - P1505300B	-55.459,13	1.002.742,87	-1908,08%	1.100.700,40	1.698.341,09	54,30%
Cerceda - P1502400C	942.785,50	921.720,54	-2,23%	216.954,92	1.212.363,17	458,81%
Mugarbos - P1505200D	692.594,47	869.862,29	25,59%	1.231.390,55	1.956.563,33	58,89%
Ribadumia - P3604600A	510.481,31	849.946,15	66,50%	716.344,71	1.291.947,50	80,35%
Allariz - P3200200H	204.903,69	848.104,41	313,90%	390.285,99	-476.491,34	-222,09%
Ortigueira - P1506200C	-54.563,92	770.328,45	-1511,79%	1.381.303,18	2.150.699,55	55,70%
Brión - P1501300F	-76.710,93	697.354,46	-1009,07%	-204.931,68	361.303,26	-276,30%
Oroso - P1506100E	466.330,94	673.721,46	44,47%	-159.110,53	249.938,78	-257,09%
O Pereiro de Aguiar - P3205900H	-199.584,04	642.074,46	-421,71%	308.899,92	809.154,45	161,95%
Porto do Son - P1507200B	818.642,91	596.463,32	-27,14%	1.074.162,62	957.951,75	-10,82%
A Illa de Arousa - P8600004I	0,00	595.157,84	0,00%	0,00	1.212.636,69	0,00%
Outeiro de Rei - P2703900G	266.508,01	579.740,73	117,53%	674.984,42	244.194,50	-63,82%
Malpica de Bergantiños - P1504400A	270.462,33	566.821,05	109,57%	-266.474,97	231.147,41	-186,74%
Melide - P1504700D	-215.392,43	524.209,89	-343,37%	20.925,55	248.194,13	1086,08%
Coristanco - P1502900B	602.917,58	496.104,98	-17,72%	329.509,39	534.471,23	62,20%
Muros - P1505400J	-197.449,49	490.847,22	-348,59%	-198.711,65	-58.908,63	-70,35%
Vila de Cruces - P3605900D	451.891,22	476.254,92	5,39%	248.856,49	336.712,93	35,30%
Burela - P2706800F	1.015.682,78	475.445,31	-53,19%	1.519.374,23	1.386.911,64	-8,72%
A Pobra do Caramiñal - P1506800J	-66.538,64	460.544,94	-792,15%	-86.178,54	291.038,48	-437,72%
Vimianzo - P1509300H	396.056,11	443.565,25	12,00%	75.719,37	284.662,84	275,94%
Meaño - P3602700A	586.859,67	438.338,20	-25,31%	1.260.091,82	1.534.318,24	21,76%
Chantada - P2701600E	-713.634,96	437.969,53	-161,37%	530.048,31	833.842,00	57,31%
Camariñas - P1501600I	343.694,65	422.098,67	22,81%	337.543,69	470.978,21	39,53%
Pontedeume - P1507000F	51.818,51	415.365,01	701,58%	208.563,98	520.045,52	149,35%
Negreira - P1505700C	-52.847,42	415.249,84	-885,75%	712.554,75	806.790,31	13,23%
Outes - P1506300A	121.965,80	413.601,94	239,11%	567.127,98	1.008.856,97	77,89%
O Rosal - P3604800G	38.153,89	344.634,81	803,28%	-193.222,50	87.363,03	-145,21%
Soutomaior - P3605300G	471.151,90	305.821,87	-35,09%	819.025,38	744.088,34	-9,15%
Salvaterra de Miño - P3605000C	224.873,28	294.161,88	30,81%	-547.497,65	145.293,59	-126,54%
Salceda de Caselas - P3604900E	465.257,49	275.739,54	-40,73%	-499.907,34	-827.524,88	65,54%
Cee - P1502300E	-20.723,03	252.892,19	-1320,34%	-362.530,40	-197.478,92	-45,53%
Valga - P3605600J	199.866,17	212.641,77	6,39%	504.319,96	581.344,11	15,27%
Vilaboa - P3605800F	70.278,84	208.443,19	196,59%	-131.438,97	66.108,96	-150,30%
Padrón - P1506600D	-211.144,62	200.346,42	-194,89%	-704.841,54	-562.182,18	-20,24%

NOMBRE	AHORRO NETO 2012	AHORRO NETO 2013	% Variac.	REMANENTE AJ. 2012	REMANENTE AJ. 2013	% Variac.
Silleda - P3605200I	-63.228,17	174.102,87	-375,36%	-724.596,73	-404.148,51	-44,22%
Ponteceso - P1506900H	-320.350,06	163.720,68	-151,11%	-1.842.508,46	-1.968.563,09	6,84%
Ribadavia - P3207000E	-1.018.133,25	147.859,40	-114,52%	720.527,41	1.978,80	-99,73%
Santa Comba - P1507800I	0,00	145.230,45	0,00%	0,00	-715.089,18	0,00%
Castro de Rei - P2701000H	-23.039,11	143.157,43	-721,37%	420.658,84	517.660,62	23,06%
Neda - P1505600E	-71.780,04	126.992,27	-276,92%	-312.148,32	-158.134,81	-49,34%
Meis - P3602800I	0,00	100.143,60	0,00%	0,00	-368.876,76	0,00%
Guitiriz - P2702200C	278.096,82	92.070,84	-66,89%	1.116.171,74	1.277.147,93	14,42%
Arzúa - P1500600J	294.390,66	78.060,56	-73,48%	201.044,26	90.032,03	-55,22%
Abegondo - P1500100A	148.517,38	59.810,48	-59,73%	107.330,77	160.585,81	49,62%
Ponte Caldelas - P3604300H	-180.451,08	51.576,33	-128,58%	101.078,01	-26.916,72	-126,63%
A Cañiza - P3600900I	120.801,28	35.327,92	-70,76%	146.832,30	21.046,16	-85,67%
Vedra - P1509000D	185.808,69	18.716,31	-89,93%	-65.284,60	-89.827,78	37,59%
Ares - P1500400E	-448.755,88	-9.153,01	-97,96%	803.876,38	1.137.509,96	41,50%
Carral - P1502100I	-65.639,71	-84.396,85	28,58%	-1.304.232,91	-1.195.333,57	-8,35%
Valdoviño - P1508800H	438.139,32	-185.566,75	-142,35%	629.617,36	648.384,96	2,98%

V.2.5. AYUNTAMIENTOS DE MENOS DE 5.000 HABITANTES

La situación de los 202 ayuntamientos se resume como sigue:

- 159 ayuntamientos presenta ahorro neto y remanente de tesorería ajustados positivos, por lo que carecen de problemas financieros.
- 19 ayuntamientos, presentando ahorro neto positivo presentan, sin embargo, remanente de tesorería ajustado negativo. Estas entidades deben proceder con ese ahorro al pago de las obligaciones pendientes de pago, para no entrar en situación que comprometa su viabilidad.
- 20 ayuntamientos presentan ahorro neto negativo, aunque remanentes de tesorería ajustados positivo, generado en ejercicios anteriores que les permite hacer frente a sus obligaciones. Sin embargo, de continuar en esta situación, entrarán en situación de falta de viabilidad financiera.
- 4 ayuntamientos (Lobeira, Manzaneda, Rairiz de Veiga y Vilasantar) presentan tanto un ahorro neto negativo como un remanente de tesorería ajustado negativo. Estas entidades deben adoptar medidas para garantizar la sustentabilidad de sus gastos corrientes sin necesidad de acudir a mecanismos excepcionales de financiamiento.

Cuadro 93 Viabilidad financiera. Ayuntamientos de menos de 5.000 habitantes.

NOMBRE	AHORRO NETO 2012	AHORRO NETO 2013	% Variac.	REMANENTE AJ. 2012	REMANENTE AJ. 2013	% Variac.
Xove - P2702500F	1.141.710,69	1.846.890,64	61,77%	2.123.723,11	3.215.736,45	51,42%
San Cibrao das Viñas - P3207600B	1.492.832,15	1.618.811,74	8,44%	1.726.618,49	1.205.948,80	-30,16%
Dumbría - P1503400B	1.046.169,13	865.951,11	-17,23%	991.357,20	884.975,58	-10,73%
Coles - P3202700E	579.199,20	773.493,41	33,55%	538.003,86	1.093.374,22	103,23%
Curtis - P1503200F	656.754,21	773.419,39	17,76%	789.511,48	796.056,61	0,83%
Zas - P1509400F	0,00	719.574,72	0,00%	0,00	1.358.106,46	0,00%
As Somozas - P1508200A	617.975,94	632.216,68	2,30%	3.448.641,42	3.398.291,35	-1,46%
O Saviñao - P2705800G	-391.772,91	630.547,54	-260,95%	302.693,35	594.699,17	96,47%
Barreiros - P2700500H	-1.486.126,44	601.498,44	-140,47%	-157.058,92	-150.024,80	-4,48%
Muras - P2703300J	404.045,32	580.089,43	43,57%	728.554,36	712.181,19	-2,25%
O Corgo - P2701400J	425.945,56	545.148,70	27,99%	1.547.166,34	1.890.547,81	22,19%
Cariño - P1509500C	-438.081,33	540.751,44	-223,44%	273.848,67	690.388,89	152,11%
Palas de Rei - P2704000E	-306.176,76	528.851,03	-272,73%	163.125,31	983.903,55	503,16%
Cuntis - P3601500F	-125.271,13	516.818,17	-512,56%	-215.703,92	244.447,42	-213,33%
Vilariño de Conso - P3209300G	370.702,78	513.620,85	38,55%	1.466.423,92	1.821.465,63	24,21%
Carballeda de Valdeorras - P3201800D	378.089,99	511.850,35	35,38%	2.168.418,95	2.538.446,74	17,06%
O Vicedo - P2706400E	275.058,38	487.627,10	77,28%	1.654.126,36	1.616.701,34	-2,26%
Mondoñedo - P2703000F	-378.468,55	479.799,90	-226,77%	1.416.125,22	1.536.012,90	8,47%
Mesía - P1504800B	-7.777,55	476.604,29	-6227,95%	489.759,00	749.196,06	52,97%
Viana do Bolo - P3208700I	441.039,70	474.542,51	7,60%	1.144.783,42	1.557.722,87	36,07%
Aranga - P1500300G	103.039,56	462.056,89	348,43%	514.940,24	815.309,05	58,33%
Cartelle - P3202100H	240.441,58	443.271,81	84,36%	1.132.062,18	736.486,50	-34,94%
Becerreá - P2700600F	187.763,33	431.378,24	129,75%	1.060.613,55	1.313.152,47	23,81%
Arbo - P3600100F	145.601,55	419.096,26	187,84%	-628.668,41	-608.350,87	-3,23%
Maceda - P3204400J	183.377,42	413.028,71	125,23%	221.233,40	412.865,97	86,62%
Boborás - P3201400C	108.198,68	409.291,96	278,28%	746.331,14	486.612,43	-34,80%
Friol - P2702000G	212.393,79	405.136,30	90,75%	856.094,60	975.130,00	13,90%
Lobios - P3204300B	47.055,22	395.278,38	740,03%	376.440,32	730.536,26	94,06%
Cabana de Bergantiños - P1501400D	40.524,45	392.601,81	868,80%	-7.064,35	393.748,28	-5673,74%
A Rúa - P3207300I	27.434,86	389.314,19	1319,05%	770.269,13	21.270,01	-97,24%
Sober - P2705900E	196.019,84	382.833,23	95,30%	425.718,26	453.659,70	6,56%
Maside - P3204600E	-54.386,13	382.690,23	-803,65%	652.732,01	735.891,41	12,74%
Boqueixón - P1501200H	4.560,92	382.331,78	8282,78%	99.588,59	389.908,87	291,52%
Barro - P3600200D	-48.744,61	378.062,37	-875,60%	185.043,03	589.026,69	218,32%
Trazo - P1508700J	280.598,74	373.044,30	32,95%	199.604,63	287.295,37	43,93%
Quiroga - P2705000D	54.374,92	370.374,05	581,15%	-229.508,31	-892.274,76	288,78%
Carballedo - P2700900J	-157.997,24	366.621,57	-332,04%	-477.231,06	-60.533,28	-87,32%

NOMBRE	AHORRO NETO 2012	AHORRO NETO 2013	% Variac.	REMANENTE AJ. 2012	REMANENTE AJ. 2013	% Variac.
Toén - P3208200J	212.507,36	354.350,38	66,75%	962.861,16	872.424,30	-9,39%
Sobrado - P1508100C	89.214,85	343.328,28	284,83%	633.363,01	895.248,25	41,35%
Val do Dubra - P1508900F	72.030,90	342.857,77	375,99%	331.387,79	523.968,74	58,11%
Begonte - P2700700D	36.301,57	342.517,18	843,53%	398.788,04	327.631,93	-17,84%
Frades - P1503900A	176.650,78	336.964,94	90,75%	94.149,04	279.278,24	196,63%
Monterroso - P2703200B	447.611,59	336.015,97	-24,93%	376.741,06	386.131,97	2,49%
Cervo - P2701300B	222.483,27	334.765,32	50,47%	1.113.270,77	1.525.821,65	37,06%
Vilamarín - P3208800G	120.694,40	333.447,09	176,27%	385.123,38	681.075,81	76,85%
Castroverde - P2701100F	153.952,51	329.912,47	114,29%	432.765,66	764.484,04	76,65%
Oza dos Ríos - P1506400I	249.148,94	326.625,22	31,10%	354.566,15	382.937,19	8,00%
A Pobra de Trives - P3206400H	200.859,94	316.514,61	57,58%	274.018,27	-95.659,77	-134,91%
Cabanas - P1501500A	286.237,25	312.230,45	9,08%	242.657,43	330.678,96	36,27%
San Sadurniño - P1507700A	148.454,79	311.148,40	109,59%	750.974,23	804.347,38	7,11%
Cotobade - P3601200C	243.795,45	301.529,26	23,68%	520.214,74	572.110,98	9,98%
Ramirás - P3206900G	117.652,31	300.371,69	155,30%	349.009,90	527.982,24	51,28%
Ribas de Sil - P2705200J	156.019,27	291.236,32	86,67%	335.688,03	478.874,93	42,65%
Campo Lameiro - P3600700C	154.162,74	287.775,31	86,67%	974.804,13	1.060.388,99	8,78%
Cesuras - P1502600H	268.918,26	272.668,60	1,39%	291.963,41	325.250,35	11,40%
Dodro - P1503300D	134.644,00	263.023,29	95,35%	91.429,44	41.704,71	-54,39%
Mazaricos - P1504600F	109.247,32	261.772,87	139,61%	229.693,91	375.578,26	63,51%
O Bolo - P3201600H	204.347,43	261.589,09	28,01%	745.484,35	613.332,00	-17,73%
Porqueira - P3206300J	-459.323,58	258.944,13	-156,38%	50.948,38	61.824,78	21,35%
Laxe - P1504100G	-34.247,32	255.320,50	-845,52%	-602.032,77	-497.710,42	-17,33%
O Pino - P1506700B	459.035,54	250.802,80	-45,36%	200.558,72	522.989,91	160,77%
Taboadela - P3208000D	260.112,45	247.201,88	-4,96%	303.693,38	501.239,66	65,05%
Touro - P1508600B	249.640,43	244.344,84	-2,12%	669.843,08	849.568,29	26,83%
Oimbra - P3205400I	214.810,46	243.116,50	13,18%	454.390,20	592.494,36	30,39%
Xunqueira de Ambía - P3203700D	-361.306,93	238.184,75	-165,92%	4.445,64	1.787,82	-59,78%
Coirós - P1502700F	86.225,59	235.130,81	172,69%	860.173,24	984.658,41	14,47%
Fisterra - P1503800C	-36.078,26	234.153,53	-749,02%	92.680,15	160.824,46	73,53%
Amoeiro - P3200300F	112.613,93	231.674,51	105,72%	159.547,60	370.190,19	132,02%
As Neves - P3603400G	82.984,80	222.575,45	168,21%	304.065,00	485.604,93	59,70%
Paradela - P2704200A	179.705,02	222.188,96	23,64%	160.504,73	150.407,78	-6,29%
Abadín - P2700100G	87.365,79	220.641,33	152,55%	490.703,98	482.598,21	-1,65%
O Valadouro - P2706300G	154.789,17	218.769,02	41,33%	360.757,93	429.265,73	18,99%
A Pobra do Brollón - P2704700J	-70.896,01	215.028,52	-403,30%	-9.207,55	14.512,96	-257,62%
San Cristovo de Cea - P3207700J	-356.690,49	211.892,78	-159,41%	36.587,61	39.089,29	6,84%
Paderne de Allariz - P3205600D	358.141,25	211.785,99	-40,87%	461.250,55	525.737,12	13,98%

NOMBRE	AHORRO NETO 2012	AHORRO NETO 2013	% Variac.	REMANENTE AJ. 2012	REMANENTE AJ. 2013	% Variac.
Parada de Sil - P3205800J	205.732,11	211.711,99	2,91%	475.543,96	503.624,76	5,90%
Padrenda - P3205700B	-85.391,26	209.035,12	-344,80%	746.872,90	692.423,07	-7,29%
Carnota - P1502000A	-660.597,69	208.487,28	-131,56%	-562.468,02	-290.429,10	-48,37%
A Lama - P3602500E	-37.617,10	206.141,73	-648,00%	174.974,50	244.966,99	40,00%
Irixoa - P1504000I	197.614,85	205.753,90	4,12%	134.391,86	204.280,55	52,00%
Paderne - P1506500F	2.567,47	200.904,17	7724,99%	98.276,60	293.702,88	198,85%
O Irixo - P3203600F	94.676,82	198.555,43	109,72%	119.934,46	121.675,99	1,45%
Taboada - P2706000C	-135.789,57	197.457,54	-245,41%	130.913,92	140.621,51	7,42%
Pazos de Borbén - P3603700J	92.061,51	197.043,42	114,03%	175.012,93	296.570,46	69,46%
Entrimo - P3203100G	-47.756,58	196.495,55	-511,45%	-14.333,26	101.303,15	-806,77%
Santiso - P1508000E	-183.807,04	195.703,24	-206,47%	125.565,26	210.645,66	67,76%
Baños de Molgas - P3200800E	27.132,11	192.851,85	610,79%	229.644,82	199.560,02	-13,10%
Bóveda - P2700800B	-5.031,71	187.179,28	-3819,99%	509.710,17	609.062,02	19,49%
A Merca - P3204800A	-114.359,32	186.073,52	-262,71%	767.494,53	856.153,64	11,55%
Rubiá - P3207400G	111.929,61	185.401,67	65,64%	238.708,94	134.581,17	-43,62%
Samos - P2705500C	-121.330,19	184.133,49	-251,76%	199.189,42	2.970,86	-98,51%
A Veiga - P3208400F	180.869,20	176.413,21	-2,46%	200.154,34	325.191,63	62,47%
Boimorto - P1501000B	228.650,80	173.675,14	-24,04%	178.664,00	261.707,46	46,48%
A Arnoia - P3200400D	218.289,41	171.033,89	-21,65%	315.840,05	319.991,01	1,31%
Bande - P3200700G	84.372,66	170.646,39	102,25%	8.676,58	40.410,46	365,74%
Trasmiras - P3208300H	-71.004,68	166.563,78	-334,58%	71.174,72	122.809,49	72,55%
Pontecesures - P3604400F	13.024,65	166.200,56	1176,05%	182.380,58	268.757,55	47,36%
Lourenzá - P2702700B	60.534,08	165.321,45	173,10%	426.506,14	336.807,37	-21,03%
Pedrafita do Cebreiro - P2704500D	103.827,44	164.164,16	58,11%	2.240.179,69	2.143.612,09	-4,31%
Leiro - P3204100F	79.077,26	157.340,38	98,97%	185.532,84	147.872,23	-20,30%
Monfero - P1505100F	-25.520,23	156.868,44	-714,68%	-31.249,84	23.116,34	-173,97%
Chandrea de Queixa - P3203000I	176.775,90	155.505,70	-12,03%	520.489,89	624.216,60	19,93%
Baleira - P2700400A	301.957,16	152.575,09	-49,47%	655.989,30	570.356,93	-13,05%
Montederramo - P3205000G	85.207,02	152.520,11	79,00%	365.058,50	458.112,72	25,49%
Cervantes - P2701200D	39.272,77	148.012,53	276,88%	562.204,43	719.726,67	28,02%
Muíños - P3205200C	-206.689,88	147.659,33	-171,44%	-183.691,36	-1.011,85	-99,45%
Rábade - P2705600A	-3.805,19	144.785,03	-3904,94%	-173.999,63	-28.555,71	-83,59%
A Fonsagrada - P2701800A	-383.968,45	143.878,26	-137,47%	17.597,71	159.720,47	807,62%
Vilardévós - P3209200I	71.119,57	143.019,39	101,10%	380.676,79	170.070,29	-55,32%
Rois - P1507500E	160.557,58	142.308,45	-11,37%	3.328,21	7.000,92	110,35%
Mondariz-Balneario - P3603100C	133.573,93	141.074,66	5,62%	490.046,85	433.082,95	-11,62%
Sandiás - P3207800H	106.174,63	140.076,41	31,93%	36.916,03	21.949,78	-40,54%
Guntín - P2702300A	60.566,86	139.847,12	130,90%	251.917,38	168.497,92	-33,11%

NOMBRE	AHORRO NETO 2012	AHORRO NETO 2013	% Variac.	REMANENTE AJ. 2012	REMANENTE AJ. 2013	% Variac.
Navia de Suarna - P2703400H	98.429,45	137.773,92	39,97%	394.499,12	473.073,34	19,92%
Trabada - P2706100A	-45.211,53	136.636,00	-402,21%	33.474,03	85.565,81	155,62%
O Páramo - P2704300I	995,40	129.791,25	12939,10%	297.075,74	282.554,27	-4,89%
Beariz - P3201200G	26.880,14	128.644,03	378,58%	222.775,45	232.415,05	4,33%
Folgosos do Courel - P2701700C	109.068,96	128.221,04	17,56%	583.805,32	612.795,50	4,97%
Quintela de Leirado - P3206700A	65.537,26	125.964,34	92,20%	330.073,54	324.100,48	-1,81%
Vilar de Santos - P3209100A	61.489,65	124.583,85	102,61%	84.425,25	170.342,85	101,77%
Laza - P3204000H	86.005,16	124.565,25	44,83%	117.712,11	119.424,14	1,45%
Castro Caldelas - P3202400B	52.462,84	121.041,29	130,72%	307.218,39	455.603,84	48,30%
A Teixeira - P3208100B	115.944,71	108.586,63	-6,35%	477.558,91	561.253,66	17,53%
Vilamartín de Valdeorras - P3208900E	123.254,39	106.087,99	-13,93%	370.375,62	308.126,15	-16,81%
Verea - P3208500C	14.267,13	103.310,17	624,11%	318.462,60	378.790,73	18,94%
Cenlle - P3202600G	-40.003,56	103.026,87	-357,54%	184.003,50	202.938,40	10,29%
Corcubión - P1502800D	16.761,18	102.790,96	513,27%	-20.275,81	96.810,07	-577,47%
A Gudiña - P3203500H	-383.299,68	100.358,44	-126,18%	333.762,36	248.105,82	-25,66%
Moraña - P3603200A	104.057,95	99.045,85	-4,82%	103.267,74	99.260,38	-3,88%
Ribeira de Piquín - P2705300H	151.631,93	97.987,45	-35,38%	1.707.025,68	1.697.848,25	-0,54%
Mondariz - P3603000E	206.559,73	97.920,75	-52,59%	51.363,12	10.436,74	-79,68%
Covelo - P3601300A	23.562,37	97.352,42	313,17%	58.774,63	396.994,64	575,45%
Negueira de Muíñ - P2703500E	103.596,33	97.274,48	-6,10%	271.311,17	293.467,26	8,17%
Pol - P2704600B	-576.721,96	94.882,89	-116,45%	-344.968,51	-400.108,45	15,98%
Avión - P3200500A	-33.142,71	94.718,01	-385,79%	53.302,23	40.212,83	-24,56%
Dozón - P3601600D	232,68	93.245,37	39974,51%	149.759,60	117.220,04	-21,73%
Tordoia - P1508500D	240.998,02	92.664,42	-61,55%	98.597,03	111.667,21	13,26%
Cerdedo - P3601100E	116.790,78	92.463,06	-20,83%	136.245,19	212.173,38	55,73%
Petín - P3206100D	14.710,87	91.485,34	521,89%	465.814,68	124.760,86	-73,22%
Carballada de Avia - P3201900B	-63.538,70	90.142,75	-241,87%	70.471,52	31.230,56	-55,68%
Xermade - P2702100E	89.037,07	89.304,47	0,30%	157.240,31	117.120,89	-25,51%
Mañón - P1504500H	-75.768,28	89.274,45	-217,83%	534.665,81	653.651,81	22,25%
Portomarín - P2704900F	181.905,55	88.869,83	-51,15%	228.743,64	350.574,46	53,26%
Castrelo do Val - P3202200F	38.230,28	85.157,47	122,75%	62.504,13	86.959,93	39,13%
A Capela - P1501800E	166.148,96	81.610,12	-50,88%	133.503,53	210.771,60	57,88%
Lousame - P1504300C	80.335,15	80.594,79	0,32%	193.517,00	-39.246,38	-120,28%
Castrelo de Miño - P3202300D	-204.480,85	78.372,84	-138,33%	-283.831,30	-325.535,22	14,69%
San Xoán de Río - P3207100C	16.362,42	77.040,71	370,84%	144.172,04	183.890,70	27,55%
Calvos de Randín - P3201700F	159.577,74	76.652,22	-51,97%	195.360,59	159.847,11	-18,18%
Láncara - P2702600D	458.427,88	74.050,34	-83,85%	564.277,75	767.778,64	36,06%
Moeche - P1505000H	43.088,31	69.221,42	60,65%	37.071,78	96.314,77	159,81%

NOMBRE	AHORRO NETO 2012	AHORRO NETO 2013	% Variac.	REMANENTE AJ. 2012	REMANENTE AJ. 2013	% Variac.
Pantón - P2704100C	-56.510,30	67.432,25	-219,33%	195.180,71	318.016,03	62,93%
Vilarmaior - P1509200J	59.347,58	66.135,91	11,44%	574.129,66	688.231,52	19,87%
Baralla - P2703600C	-99.532,37	65.429,56	-165,74%	419.404,99	315.390,57	-24,80%
Pontedeiva - P3206500E	39.376,35	63.797,42	62,02%	258.434,55	242.336,35	-6,23%
Riós - P3207200A	184.009,77	63.225,61	-65,64%	95.780,58	1.558,59	-98,37%
Alfoz - P2700200E	58.123,78	62.641,12	7,77%	328.135,07	286.047,73	-12,83%
Toques - P1508400G	112.204,37	62.116,99	-44,64%	162.756,85	130.442,69	-19,85%
Cortegada - P3202800C	89.035,97	60.977,10	-31,51%	92.098,80	32.432,87	-64,78%
A Pastoriza - P2704400G	-188.226,86	54.920,21	-129,18%	350.310,75	187.222,64	-46,56%
Os Blancos - P3201300E	33.348,02	52.922,64	58,70%	-47.493,12	-27.864,16	-41,33%
A Mezquita - P3204900I	-301.251,34	52.878,75	-117,55%	14.126,02	123.295,85	772,83%
Oia - P3603600B	48.640,28	52.445,36	7,82%	85.067,16	213.105,00	150,51%
Esgos - P3203200E	53.031,07	50.677,99	-4,44%	72.478,09	38.006,18	-47,56%
Baltar - P3200600I	-56.329,02	49.996,82	-188,76%	17.895,31	29.310,29	63,79%
A Peroxa - P3206000F	95.397,46	49.661,29	-47,94%	531.842,88	526.565,52	-0,99%
As Nogais - P2703700A	-28.595,31	49.223,89	-272,14%	210.291,46	74.172,85	-64,73%
Cerdido - P1502500J	99.885,39	49.092,60	-50,85%	76.828,22	138.848,54	80,73%
Xunqueira de Espadañedo - P3203800B	-453.686,58	47.625,97	-110,50%	291.051,97	-28.298,45	-109,72%
A Pontenova - P2704800H	-537.458,59	45.746,86	-108,51%	437.475,93	116.543,01	-73,36%
Melón - P3204700C	213.882,47	41.952,52	-80,39%	-657.719,88	-642.645,04	-2,29%
San Amaro - P3207500D	-384.094,23	41.729,70	-110,86%	85.556,98	-2.436,38	-102,85%
O Incio - P2702400I	-29.399,85	38.058,78	-229,45%	211.606,91	212.209,32	0,28%
Beade - P3201100I	42.169,27	29.181,05	-30,80%	48.997,80	45.685,69	-6,76%
A Bola - P3201500J	-82.290,88	15.630,33	-118,99%	261.843,12	131.619,54	-49,73%
Gomesende - P3203400A	26.551,54	9.473,51	-64,32%	-13.781,34	-117.598,08	753,31%
Vilar de Barrio - P3209000C	35.308,10	5.185,02	-85,31%	35.194,44	-5.644,84	-116,04%
Cospeito - P2701500G	0,00	1.557,51	0,00	0,00	-362.903,17	0,00%
Vilasantar - P1509100B	29.726,76	-2.423,24	-108,15%	552,48	-89.201,25	-16245,61%
Rairiz de Veiga - P3206800I	-189.371,92	-7.060,38	-96,27%	25.978,04	-83.583,16	-421,75%
A Baña - P1500700H	-65.191,14	-9.963,71	-84,72%	173.839,52	262.703,26	51,12%
Manzaneda - P3204500G	53.556,04	-15.431,82	-128,81%	452,80	-355.176,88	-78540,12%
Lobeira - P3204200D	54.086,18	-16.901,45	-131,25%	-114.648,37	-151.108,44	31,80%
Meira - P2702900H	-99.258,30	-21.373,87	-78,47%	157.748,34	62.563,16	-60,34%
Punxín - P3206600C	52.210,97	-21.907,05	-141,96%	146.883,38	86.791,20	-40,91%
Larouco - P3203900J	-24.671,29	-30.681,11	24,36%	165.792,98	64.683,56	-60,99%
Portas - P3604000D	23.553,28	-33.081,18	-240,45%	30.017,15	43.622,06	45,32%
Forcarei - P3601800J	278.457,73	-34.622,25	-112,43%	214.339,11	478.889,71	123,43%
Monterrei - P3205100E	-53.147,71	-43.582,66	-18,00%	199.720,06	243.717,43	22,03%

NOMBRE	AHORRO NETO 2012	AHORRO NETO 2013	% Variac.	REMANENTE AJ. 2012	REMANENTE AJ. 2013	% Variac.
Riotorto - P2705400F	-140.356,06	-84.160,58	-40,04%	41.805,77	24.374,46	-41,70%
Piñor - P3206200B	-246.686,72	-91.359,17	-62,97%	243.128,19	25.946,04	-89,33%
Cualedro - P3202900A	-107.523,26	-95.190,02	-11,47%	281.088,99	311.832,17	10,94%
Triacastela - P2706200I	-82.245,68	-106.969,46	30,06%	162.180,86	116.590,77	-28,11%
Rodeiro - P3604700I	78.122,91	-128.240,12	-264,15%	787.989,61	753.627,31	-4,36%
Crecente - P3601400I	75.686,42	-146.960,90	-294,17%	307.649,84	221.318,19	-28,06%
Agolada - P3602000F	-664.767,83	-147.247,24	-77,85%	639.082,38	237.090,79	-62,90%
Sarreaus - P3207900F	-134.995,84	-161.897,12	19,93%	181.688,27	83.920,77	-53,81%
Fornelos de Montes - P3601900H	174.636,71	-183.959,27	-205,34%	451.321,81	113.114,57	-74,94%
Antas de Ulla - P2700300C	-814.441,79	-198.365,68	-75,64%	394.879,05	304.973,57	-22,77%
Nogueira de Ramuín - P3205300A	-1.016.881,29	-363.251,88	-64,28%	-780.652,20	419.879,31	-153,79%
Ouroi - P2703800I	909.590,08	-456.650,66	-150,20%	1.776.357,92	1.595.104,63	-10,20%
Catoira - P3601000G	-633.306,80	-675.695,18	6,69%	332.562,08	72.803,21	-78,11%

V.3 RESTO DE ENTIDADES.

La situación de las Mancomunidades, Consorcios y ETAIC se resume como sigue:

- 35 entidades (14 Consorcios, 5 ETAIC y 16 Mancomunidades) presentan ahorro neto y remanente de tesorería ajustados positivos, por lo que carecen de problemas financieros.
- 1 Mancomunidad (Mancomunidad de O Morrazo), presentando ahorro neto positivo presenta, sin embargo, remanente de tesorería ajustado negativo. Esta entidad debe proceder con ese ahorro al pago de las obligaciones pendientes de pago, para no entrar en situación que comprometa su viabilidad.
- 15 entidades (4 Consorcios, 4 ETAIC y 7 Mancomunidades) presentan ahorro neto negativo, aunque remanentes de tesorería ajustados positivos, generado en ejercicios anteriores que les permite hacer frente a sus obligaciones. Sin embargo, de continuar en esta situación, entrarán en situación de falta de viabilidad financiera.

Cuadro 94 Viabilidad financiera. Resto de entidades.

NOMBRE		AHORRO NETO 2012	AHORRO NETO 2013	% Variac.	REMANENTE AJ. 2012	REMANENTE AJ. 2013	% Variac.
Consorcio	Agrupación Consorcios Verin-A Limia - G32374654	2.823,12	6.182,12	118,98%	8.584,17	18.706,29	117,92%
Consorcio	As Mariñas - P1500011J	215.938,41	-2.596.980,39	-1302,65%	6.298.613,97	3.838.730,77	-39,05%
Consorcio	Centro Aso. UNED de Ourense - Q3268006H	146.228,17	38.844,27	-73,44%	541.479,53	577.127,10	6,58%
Consorcio	Ciudad de Santiago - V15392319	-78.716,90	269.495,89	-442,36%	2.864.510,29	2.629.947,20	-8,19%
Consorcio	Conca do Lérez - P3600037J	0,00	477,36	0,00%	0,00	1.069,54	0,00%
Consorcio	Consorcio para a promoción da música - P6503001G	-53.667,27	-727.146,57	1254,92%	2.373.515,12	1.509.345,19	-36,41%
Consorcio	Contra Incendios e Salvamento Comarca de Valdeorras - G32259392	-15.080,64	33.854,06	-324,49%	162.678,43	150.048,37	-7,76%
Consorcio	Contra Incendios e Salvamento Provincial da Coruña - V15859481	1.445.969,01	670.934,88	-53,60%	3.018.376,83	2.399.249,98	-20,51%
Consorcio	Contra Incendios e Salvamento da Comarca da Limia - V32344137	-9.310,96	75.688,13	-912,89%	228.821,56	233.149,03	1,89%
Consorcio	Xestión Ciclo Integral Auga de El Louro - S3600054E	0,00	43.662,91	0,00%	0,00	43.662,91	0,00%
Consorcio	Xestión e Explotación Rede Básica Abastecemento Auga Cervo e Burel - P2700014J	105.155,57	131.335,89	24,90%	113.581,27	244.917,16	115,63%
Consorcio	Local de Os Peares - P3200010A	-3.775,20	16.104,82	-526,60%	32.412,37	45.225,87	39,53%
Consorcio	Provincial de Pontevedra para a Prestación do Servizo contra Incendios e Salvamento - P3600036B	513.224,80	434.850,44	-15,27%	1.095.500,56	2.034.874,89	85,75%
Consorcio	Servicio Contra Incendios e Salvamento das Comarcas de Deza, Tabeirós e Terra de Montes - G36291334	65.351,38	-60.375,35	-192,39%	491.936,16	407.060,07	-17,25%
Consorcio	Servicio Contra Incendios e de Salvamento da Comarca de Verín - V32278640	-23.631,40	55.675,74	-335,60%	197.306,85	195.886,07	-0,72%
Consorcio	Turismo Ribeira Sacra - G27326131	16.519,95	-15.448,00	-193,51%	401.850,09	395.662,04	-1,54%
Consorcio	Turismo e Congresos de A Coruña - Q6550029J	-302.194,88	177.043,92	-158,59%	659.320,27	807.939,20	22,54%
Consorcio	Universitario Centro Asociado da UNED en Lugo - Q2701015F	85.329,26	26.178,58	-69,32%	175.910,07	177.900,91	1,13%
Entidad Local Menor	Arcos da Condesa - P3600010G	23.664,91	15.950,73	-32,60%	22.135,70	36.501,63	64,90%
Entidad Local Menor	Bembrive - P3600009I	-185.398,10	-217.925,12	17,54%	1.345.824,47	948.491,74	-29,52%
Entidad Local Menor	Berán - P3200002H	2.235,38	9.727,11	335,14%	19.549,29	1.613,79	-91,75%
Entidad Local Menor	Camposancos - P3600008A	0,00	2.307,55	0,00%	0,00	177.513,34	0,00%
Entidad Local Menor	Chenlo - P3600012C	17.051,40	-19.786,60	-216,04%	38.530,57	3.363,86	-91,27%
Entidad Local Menor	Morgadáns - P3600002D	28.114,69	17.784,76	-36,74%	28.918,69	31.409,24	8,61%
Entidad Local Menor	Pazos de Reis - P3600006E	9.475,63	41.987,22	343,11%	98.481,68	118.252,26	20,08%

NOMBRE	AHORRO NETO 2012	AHORRO NETO 2013	% Variac.	REMANENTE AJ. 2012	REMANENTE AJ. 2013	% Variac.	
Entidad Local Menor	Queimadelos - P3600003B	-6.968,07	-1.171,68	-83,19%	3.238,68	1.716,90	-46,99%
Entidad Local Menor	Vilasobroso - P3600004J	2.569,77	-2.134,91	-183,08%	7.614,70	5.479,79	-28,04%
Mancomunidad	Área Intermunicipal Vigo - P8605704I	-77.320,39	59.530,61	-176,99%	1.576.145,44	1.575.676,05	-0,03%
Mancomunidad	Baixo Miño - P3600034G	84.894,14	14.845,23	-82,51%	383.746,72	398.591,95	3,87%
Mancomunidad	Comarca Ordes - P1500003G	75.297,31	83.711,46	11,17%	290.435,33	390.879,08	34,58%
Mancomunidad	Comarca de Ourense - P3200026G	-35.485,11	110.786,80	-412,21%	119.993,68	103.819,39	-13,48%
Mancomunidad	Comarca de Verín - P3200025I	185,90	2.198,97	1082,88%	-5.949,04	38.732,45	-751,07%
Mancomunidad	Comarca do Carballiño - P3200022F	0,00	0,00	0,00%	19.005,93	19.005,93	0,00%
Mancomunidad	Ayuntamientos Comarca Ferrol - P1500002I	217.774,05	-11.381,40	-105,23%	473.130,54	412.456,59	-12,82%
Mancomunidad	Ayuntamientos Galegos do Camiño Francés - P2700017C	27.455,47	1.659,29	-93,96%	154.385,05	123.350,06	-20,10%
Mancomunidad	Ayuntamientos Serra do Barbanza - P6507201I	148.525,26	-189.303,30	-227,46%	322.353,40	769.090,25	138,59%
Mancomunidad	Ayuntamientos do Morrazo - P3600020F	-280.484,08	1.434.745,88	-611,52%	-6.381.875,07	-293.634,48	-95,40%
Mancomunidad	Ayuntamientos do Val Miñor - P8605705F	-182.471,72	40.472,96	-122,18%	66.648,27	101.810,94	52,76%
Mancomunidad	Intermunicipal Voluntaria Conso-Frieiras - P3200016H	116.330,53	21.213,22	-81,76%	125.403,74	56.998,44	-54,55%
Mancomunidad	Intermunicipal Voluntaria Santa Agueda - P3200027E	473.591,07	-441.519,40	-193,23%	380.778,15	321.859,08	-15,47%
Mancomunidad	Intermunicipal Voluntaria do Ribeiro - P3200021H	160.519,57	153.414,49	-4,43%	594.941,96	401.806,21	-32,46%
Mancomunidad	Mariña Lucense - P2700001G	21.974,83	-15.350,21	-169,85%	160.588,09	146.021,83	-9,07%
Mancomunidad	Ría de Arosa-Zona Norte - P1500018E	63.938,25	-40.819,62	-163,84%	518.213,54	312.475,55	-39,70%
Mancomunidad	Salnés - G36061174	-75.314,62	-458.458,90	508,72%	858.483,47	732,26	-99,91%
Mancomunidad	Terra Cha - P2700002E	-301.894,71	34.200,39	-111,33%	-125.970,43	211.792,97	-268,13%
Mancomunidad	Terra de Celanova - P8202502D	31.216,80	193.149,61	518,74%	1.906.221,00	1.899.327,30	-0,36%
Mancomunidad	Terras de Deza - V36459709	29.153,81	9.214,63	-68,39%	186.995,10	192.373,59	2,88%
Mancomunidad	Terras de Pontevedra Dinamización Produto Turístico - P3600035D	-89.118,45	122.873,65	-237,88%	8.553,50	131.427,15	1436,53%
Mancomunidad	Turística Mun. Carballiño, Ribadavia, Boborás e Leiro - P3200017F	-19.164,45	1.915,96	-110,00%	36.586,14	37.602,10	2,78%
Mancomunidad	Vales do Ulla e Umia - G36213528	20.065,65	17.018,34	-15,19%	31.577,63	48.595,97	53,89%
Mancomunidad	Voluntaria de Municipios da Comarca de Arousa - P3600005G	11.291,71	6.458,84	-42,80%	297.467,08	304.310,57	2,30%

ANEXOS

Anexo 1 Entidades que rinden la cuenta general

EJERCICIO	PROVINCIA	TIPO ENTIDAD	TRAMO	CIF	NOMBRE	D. REMISIÓN
2013	A Coruña	Ayuntamiento	1	P1503000J	A Coruña	13/10/2014
2013	A Coruña	Ayuntamiento	1	P1503700E	Ferrol	15/10/2014
2013	A Coruña	Ayuntamiento	1	P1507900G	Santiago de Compostela	08/10/2014
2013	A Coruña	Ayuntamiento	2	P1500200I	Ames	04/12/2014
2013	A Coruña	Ayuntamiento	2	P1500500B	Arteixo	24/09/2013
2013	A Coruña	Ayuntamiento	2	P1501700G	Cambre	26/12/2014
2013	A Coruña	Ayuntamiento	2	P1501900C	Carballo	27/10/2014
2013	A Coruña	Ayuntamiento	2	P1503100H	Culleredo	05/09/2014
2013	A Coruña	Ayuntamiento	2	P1505500G	Narón	23/09/2014
2013	A Coruña	Ayuntamiento	2	P1505900I	Oleiros	03/10/2014
2013	A Coruña	Ayuntamiento	2	P1507400H	Ribeira	03/10/2014
2013	A Coruña	Ayuntamiento	3	P1504200E	A Laracha	14/10/2014
2013	A Coruña	Ayuntamiento	3	P1507100D	As Pontes de García Rodríguez	01/10/2014
2013	A Coruña	Ayuntamiento	3	P1500900D	Betanzos	07/10/2014
2013	A Coruña	Ayuntamiento	3	P1501100J	Boiro	03/10/2014
2013	A Coruña	Ayuntamiento	3	P1503600G	Fene	30/09/2014
2013	A Coruña	Ayuntamiento	3	P1505800A	Noia	14/10/2014
2013	A Coruña	Ayuntamiento	3	P1506000G	Ordes	08/10/2014
2013	A Coruña	Ayuntamiento	3	P1507300J	Rianxo	09/10/2014
2013	A Coruña	Ayuntamiento	3	P1508300I	Teo	15/10/2014
2013	A Coruña	Ayuntamiento	4	P1506800J	A Pobra do Caramiñal	12/10/2014
2013	A Coruña	Ayuntamiento	4	P1500100A	Abegondo	13/10/2014
2013	A Coruña	Ayuntamiento	4	P1500400E	Ares	13/10/2014
2013	A Coruña	Ayuntamiento	4	P1500600J	Arzúa	09/10/2014
2013	A Coruña	Ayuntamiento	4	P1500800F	Bergondo	14/10/2014
2013	A Coruña	Ayuntamiento	4	P1501300F	Brión	07/10/2014
2013	A Coruña	Ayuntamiento	4	P1501600I	Camariñas	08/09/2014
2013	A Coruña	Ayuntamiento	4	P1502100I	Carral	13/10/2014
2013	A Coruña	Ayuntamiento	4	P1502200G	Cedeira	30/09/2014
2013	A Coruña	Ayuntamiento	4	P1502300E	Cee	08/10/2014
2013	A Coruña	Ayuntamiento	4	P1502400C	Cerceda	13/10/2014
2013	A Coruña	Ayuntamiento	4	P1502900B	Coristanco	14/10/2014
2013	A Coruña	Ayuntamiento	4	P1504400A	Malpica de Bergantiños	03/10/2014
2013	A Coruña	Ayuntamiento	4	P1504700D	Melide	17/09/2014
2013	A Coruña	Ayuntamiento	4	P1504900J	Miño	15/10/2014
2013	A Coruña	Ayuntamiento	4	P1505200D	Mugardos	10/11/2014

EJERCICIO	PROVINCIA	TIPO ENTIDAD	TRAMO	CIF	NOMBRE	D. REMISIÓN
2013	A Coruña	Ayuntamiento	4	P1505400J	Muros	05/12/2014
2013	A Coruña	Ayuntamiento	4	P1505300B	Muxía	08/10/2014
2013	A Coruña	Ayuntamiento	4	P1505600E	Neda	17/09/2014
2013	A Coruña	Ayuntamiento	4	P1505700C	Negreira	04/12/2014
2013	A Coruña	Ayuntamiento	4	P1506100E	Oroso	18/11/2014
2013	A Coruña	Ayuntamiento	4	P1506200C	Ortigueira	06/11/2014
2013	A Coruña	Ayuntamiento	4	P1506300A	Outes	19/09/2014
2013	A Coruña	Ayuntamiento	4	P1506600D	Padrón	31/10/2014
2013	A Coruña	Ayuntamiento	4	P1506900H	Ponteceso	09/10/2014
2013	A Coruña	Ayuntamiento	4	P1507000F	Pontedeume	13/10/2014
2013	A Coruña	Ayuntamiento	4	P1507200B	Porto do Son	07/11/2014
2013	A Coruña	Ayuntamiento	4	P1507800I	Santa Comba	11/11/2014
2013	A Coruña	Ayuntamiento	4	P1508800H	Valdoviño	28/11/2014
2013	A Coruña	Ayuntamiento	4	P1509000D	Vedra	06/10/2014
2013	A Coruña	Ayuntamiento	4	P1509300H	Vimianzo	03/10/2014
2013	A Coruña	Ayuntamiento	5	P1500700H	A Baña	13/10/2014
2013	A Coruña	Ayuntamiento	5	P1501800E	A Capela	30/09/2014
2013	A Coruña	Ayuntamiento	5	P1500300G	Aranga	01/10/2014
2013	A Coruña	Ayuntamiento	5	P1508200A	As Somozas	06/10/2014
2013	A Coruña	Ayuntamiento	5	P1501000B	Boimorto	13/10/2014
2013	A Coruña	Ayuntamiento	5	P1501200H	Boqueixón	13/10/2014
2013	A Coruña	Ayuntamiento	5	P1501400D	Cabana de Bergantiños	14/10/2014
2013	A Coruña	Ayuntamiento	5	P1501500A	Cabanas	13/10/2014
2013	A Coruña	Ayuntamiento	5	P1509500C	Cariño	18/11/2014
2013	A Coruña	Ayuntamiento	5	P1502000A	Carnota	13/10/2014
2013	A Coruña	Ayuntamiento	5	P1502500J	Cerdido	16/09/2014
2013	A Coruña	Ayuntamiento	5	P1502600H	Cesuras	14/10/2014
2013	A Coruña	Ayuntamiento	5	P1502700F	Coirós	24/09/2013
2013	A Coruña	Ayuntamiento	5	P1502800D	Corcubión	13/10/2014
2013	A Coruña	Ayuntamiento	5	P1503200F	Curtis	07/10/2014
2013	A Coruña	Ayuntamiento	5	P1503300D	Dodro	13/10/2014
2013	A Coruña	Ayuntamiento	5	P1503400B	Dumbria	01/10/2014
2013	A Coruña	Ayuntamiento	5	P1503800C	Fisterra	26/12/2014
2013	A Coruña	Ayuntamiento	5	P1503900A	Frades	14/10/2014
2013	A Coruña	Ayuntamiento	5	P1504000I	Irixoa	14/10/2014
2013	A Coruña	Ayuntamiento	5	P1504100G	Laxe	06/10/2014
2013	A Coruña	Ayuntamiento	5	P1504300C	Lousame	14/10/2014
2013	A Coruña	Ayuntamiento	5	P1504500H	Mañón	13/10/2014

EJERCICIO	PROVINCIA	TIPO ENTIDAD	TRAMO	CIF	NOMBRE	D. REMISIÓN
2013	A Coruña	Ayuntamiento	5	P1504600F	Mazaricos	07/08/2014
2013	A Coruña	Ayuntamiento	5	P1504800B	Mesía	10/09/2014
2013	A Coruña	Ayuntamiento	5	P1505000H	Moeche	23/09/2014
2013	A Coruña	Ayuntamiento	5	P1505100F	Monfero	30/09/2014
2013	A Coruña	Ayuntamiento	5	P1506700B	O Pino	13/10/2014
2013	A Coruña	Ayuntamiento	5	P1506400I	Oza dos Ríos	13/10/2014
2013	A Coruña	Ayuntamiento	5	P1506500F	Paderne	14/10/2014
2013	A Coruña	Ayuntamiento	5	P1507500E	Rois	07/10/2014
2013	A Coruña	Ayuntamiento	5	P1507700A	San Sadurniño	13/10/2014
2013	A Coruña	Ayuntamiento	5	P1508000E	Santiso	14/10/2014
2013	A Coruña	Ayuntamiento	5	P1508100C	Sobrado	18/09/2014
2013	A Coruña	Ayuntamiento	5	P1508400G	Toques	10/10/2014
2013	A Coruña	Ayuntamiento	5	P1508500D	Tordoia	14/10/2014
2013	A Coruña	Ayuntamiento	5	P1508600B	Touro	13/10/2014
2013	A Coruña	Ayuntamiento	5	P1508700J	Trazo	14/10/2014
2013	A Coruña	Ayuntamiento	5	P1508900F	Val do Dubra	02/10/2014
2013	A Coruña	Ayuntamiento	5	P1509200J	Vilarmaior	14/10/2014
2013	A Coruña	Ayuntamiento	5	P1509100B	Vilasantar	06/10/2014
2013	A Coruña	Ayuntamiento	5	P1509400F	Zas	01/10/2014
2013	A Coruña	Consorcio		P1500011J	As Mariñas	15/10/2014
2013	A Coruña	Consorcio		V15392319	Ciudad de Santiago	06/11/2014
2013	A Coruña	Consorcio		P6503001G	Consorcio para a promoción da música	14/10/2014
2013	A Coruña	Consorcio		V15859481	Contra Incendios e Salvamento Provincial da Coruña	13/10/2014
2013	A Coruña	Consorcio		Q6550029J	Turismo e Congresos de A Coruña	07/11/2014
2013	A Coruña	Diputación		P1500000C	A Coruña	30/09/2014
2013	A Coruña	Mancomunidad		P1500003G	Comarca Ordes	14/10/2014
2013	A Coruña	Mancomunidad		P1500002I	Ayuntamientos Comarca Ferrol	07/11/2014
2013	A Coruña	Mancomunidad		P6507201I	Ayuntamientos Serra do	11/09/2014
2013	A Coruña	Mancomunidad		P1500018E	Ría de Arosa-Zona Norte	18/12/2014
2013	Lugo	Ayuntamiento	1	P2702800J	Lugo	09/10/2014
2013	Lugo	Ayuntamiento	3	P2703100D	Monforte de Lemos	14/10/2014
2013	Lugo	Ayuntamiento	3	P2705700I	Sarria	05/12/2014
2013	Lugo	Ayuntamiento	3	P2706500B	Vilalba	04/08/2014
2013	Lugo	Ayuntamiento	3	P2706700H	Viveiro	05/12/2014
2013	Lugo	Ayuntamiento	4	P2706800F	Burela	14/10/2014
2013	Lugo	Ayuntamiento	4	P2701000H	Castro de Rei	19/11/2014

EJERCICIO	PROVINCIA	TIPO ENTIDAD	TRAMO	CIF	NOMBRE	D. REMISIÓN
2013	Lugo	Ayuntamiento	4	P2701600E	Chantada	14/10/2014
2013	Lugo	Ayuntamiento	4	P2701900I	Foz	15/10/2014
2013	Lugo	Ayuntamiento	4	P2702200C	Guitiriz	03/10/2014
2013	Lugo	Ayuntamiento	4	P2703900G	Outeiro de Rei	03/11/2014
2013	Lugo	Ayuntamiento	4	P2705100B	Ribadeo	03/10/2014
2013	Lugo	Ayuntamiento	5	P2701800A	A Fonsagrada	15/09/2014
2013	Lugo	Ayuntamiento	5	P2704400G	A Pastoriza	14/10/2014
2013	Lugo	Ayuntamiento	5	P2704700J	A Pobra do Brollón	24/09/2014
2013	Lugo	Ayuntamiento	5	P2704800H	A Pontenova	13/10/2014
2013	Lugo	Ayuntamiento	5	P2700100G	Abadín	14/10/2014
2013	Lugo	Ayuntamiento	5	P2700200E	Alfoz	06/10/2014
2013	Lugo	Ayuntamiento	5	P2700300C	Antas de Ulla	13/10/2014
2013	Lugo	Ayuntamiento	5	P2703700A	As Nogais	22/10/2014
2013	Lugo	Ayuntamiento	5	P2700400A	Baleira	03/10/2014
2013	Lugo	Ayuntamiento	5	P2703600C	Baralla	08/09/2014
2013	Lugo	Ayuntamiento	5	P2700500H	Barreiros	08/10/2014
2013	Lugo	Ayuntamiento	5	P2700600F	Becerreá	10/10/2014
2013	Lugo	Ayuntamiento	5	P2700700D	Begonte	09/10/2014
2013	Lugo	Ayuntamiento	5	P2700800B	Bóveda	17/09/2014
2013	Lugo	Ayuntamiento	5	P2700900J	Carballedo	09/10/2014
2013	Lugo	Ayuntamiento	5	P2701100F	Castroverde	18/09/2014
2013	Lugo	Ayuntamiento	5	P2701200D	Cervantes	06/10/2014
2013	Lugo	Ayuntamiento	5	P2701300B	Cervo	26/08/2014
2013	Lugo	Ayuntamiento	5	P2701500G	Cospeito	20/10/2014
2013	Lugo	Ayuntamiento	5	P2701700C	Folgo do Courel	25/09/2014
2013	Lugo	Ayuntamiento	5	P2702000G	Friol	09/10/2014
2013	Lugo	Ayuntamiento	5	P2702300A	Guntín	22/08/2014
2013	Lugo	Ayuntamiento	5	P2702600D	Láncara	02/10/2014
2013	Lugo	Ayuntamiento	5	P2702700B	Lourenzá	02/09/2014
2013	Lugo	Ayuntamiento	5	P2702900H	Meira	09/10/2014
2013	Lugo	Ayuntamiento	5	P2703000F	Mondoñedo	05/09/2014
2013	Lugo	Ayuntamiento	5	P2703200B	Monterroso	06/10/2014
2013	Lugo	Ayuntamiento	5	P2703300J	Muras	14/10/2014
2013	Lugo	Ayuntamiento	5	P2703400H	Navia de Suarna	09/10/2014
2013	Lugo	Ayuntamiento	5	P2703500E	Negueira de Muñiz	15/09/2014
2013	Lugo	Ayuntamiento	5	P2701400J	O Corgo	14/10/2014
2013	Lugo	Ayuntamiento	5	P2702400I	O Incio	27/10/2014
2013	Lugo	Ayuntamiento	5	P2704300I	O Páramo	08/10/2014

EJERCICIO	PROVINCIA	TIPO ENTIDAD	TRAMO	CIF	NOMBRE	D. REMISIÓN
2013	Lugo	Ayuntamiento	5	P2705800G	O Saviñao	09/10/2014
2013	Lugo	Ayuntamiento	5	P2706300G	O Valadouro	08/10/2014
2013	Lugo	Ayuntamiento	5	P2703800I	Ourol	14/10/2014
2013	Lugo	Ayuntamiento	5	P2704000E	Palas de Rei	30/09/2014
2013	Lugo	Ayuntamiento	5	P2704100C	Pantón	30/12/2014
2013	Lugo	Ayuntamiento	5	P2704200A	Paradela	18/09/2014
2013	Lugo	Ayuntamiento	5	P2704500D	Pedrafita do Cebreiro	09/10/2014
2013	Lugo	Ayuntamiento	5	P2704600B	Pol	29/01/2015
2013	Lugo	Ayuntamiento	5	P2704900F	Portomarín	29/09/2014
2013	Lugo	Ayuntamiento	5	P2705000D	Quiroga	15/10/2014
2013	Lugo	Ayuntamiento	5	P2705600A	Rábade	16/09/2014
2013	Lugo	Ayuntamiento	5	P2705200J	Ribas de Sil	15/10/2014
2013	Lugo	Ayuntamiento	5	P2705300H	Ribeira de Piquín	10/10/2014
2013	Lugo	Ayuntamiento	5	P2705400F	Riotorto	24/09/2014
2013	Lugo	Ayuntamiento	5	P2705500C	Samos	11/10/2014
2013	Lugo	Ayuntamiento	5	P2705900E	Sober	24/09/2014
2013	Lugo	Ayuntamiento	5	P2706000C	Taboada	03/10/2014
2013	Lugo	Ayuntamiento	5	P2706100A	Trabada	09/10/2014
2013	Lugo	Ayuntamiento	5	P2702100E	Xermade	07/10/2014
2013	Lugo	Ayuntamiento	5	P2702500F	Xove	17/09/2014
2013	Lugo	Consortio		P2700014J	Xestión e Explotación Rede Básica Abastecemento Auga	01/10/2014
2013	Lugo	Consortio		Q2701015F	Universitario Centro Asociado da UNED en Lugo	16/05/2014
2013	Lugo	Diputación		P2700000I	Lugo	15/10/2014
2013	Lugo	Mancomunidad		P2700017C	Ayuntamientos Galegos do Camiño Francés	14/10/2014
2013	Lugo	Mancomunidad		P2700001G	Mariña Lucense	09/10/2014
2013	Ourense	Ayuntamiento	1	P3205500F	Ourense	20/11/2014
2013	Ourense	Ayuntamiento	3	P3200900C	Barbadás	14/10/2014
2013	Ourense	Ayuntamiento	3	P3201000A	O Barco de Valdeorras	24/10/2014
2013	Ourense	Ayuntamiento	3	P3202000J	O Carballiño	13/10/2014
2013	Ourense	Ayuntamiento	3	P3208600A	Verín	09/12/2014
2013	Ourense	Ayuntamiento	4	P3200200H	Allariz	10/10/2014
2013	Ourense	Ayuntamiento	4	P3202500I	Celanova	30/09/2014
2013	Ourense	Ayuntamiento	4	P3205900H	O Pereiro de Aguiar	04/07/2014
2013	Ourense	Ayuntamiento	4	P3207000E	Ribadavia	07/10/2014
2013	Ourense	Ayuntamiento	5	P3200400D	A Arnoia	23/06/2014
2013	Ourense	Ayuntamiento	5	P3201500J	A Bola	02/07/2014

EJERCICIO	PROVINCIA	TIPO ENTIDAD	TRAMO	CIF	NOMBRE	D. REMISIÓN
2013	Ourense	Ayuntamiento	5	P3203500H	A Gudiña	23/09/2014
2013	Ourense	Ayuntamiento	5	P3204800A	A Merca	13/10/2014
2013	Ourense	Ayuntamiento	5	P3204900I	A Mezquita	03/12/2014
2013	Ourense	Ayuntamiento	5	P3206000F	A Peroxa	30/09/2014
2013	Ourense	Ayuntamiento	5	P3207300I	A Rúa	24/09/2014
2013	Ourense	Ayuntamiento	5	P3208100B	A Teixeira	19/09/2014
2013	Ourense	Ayuntamiento	5	P3208400F	A Veiga	19/09/2014
2013	Ourense	Ayuntamiento	5	P3200300F	Amoeiro	13/10/2014
2013	Ourense	Ayuntamiento	5	P3200500A	Avión	14/10/2014
2013	Ourense	Ayuntamiento	5	P3200600I	Baltar	03/12/2014
2013	Ourense	Ayuntamiento	5	P3200700G	Bande	17/09/2014
2013	Ourense	Ayuntamiento	5	P3200800E	Baños de Molgas	23/05/2014
2013	Ourense	Ayuntamiento	5	P3201100I	Beade	24/06/2014
2013	Ourense	Ayuntamiento	5	P3201200G	Beariz	30/09/2014
2013	Ourense	Ayuntamiento	5	P3201400C	Boborás	03/10/2014
2013	Ourense	Ayuntamiento	5	P3201700F	Calvos de Randín	02/07/2014
2013	Ourense	Ayuntamiento	5	P3201900B	Carballeda de Avia	04/07/2014
2013	Ourense	Ayuntamiento	5	P3201800D	Carballeda de Valdeorras	29/09/2014
2013	Ourense	Ayuntamiento	5	P3202100H	Cartelle	23/09/2014
2013	Ourense	Ayuntamiento	5	P3202300D	Castrelo de Miño	10/10/2014
2013	Ourense	Ayuntamiento	5	P3202200F	Castrelo do Val	10/11/2014
2013	Ourense	Ayuntamiento	5	P3202400B	Castro Caldelas	04/10/2014
2013	Ourense	Ayuntamiento	5	P3202600G	Cenlle	14/10/2014
2013	Ourense	Ayuntamiento	5	P3203000I	Chandrea de Queixa	16/09/2014
2013	Ourense	Ayuntamiento	5	P3202700E	Coles	23/05/2014
2013	Ourense	Ayuntamiento	5	P3202800C	Cortegada	23/09/2014
2013	Ourense	Ayuntamiento	5	P3202900A	Cualedro	12/08/2014
2013	Ourense	Ayuntamiento	5	P3203100G	Entrimo	30/09/2014
2013	Ourense	Ayuntamiento	5	P3203200E	Esgos	01/10/2014
2013	Ourense	Ayuntamiento	5	P3203400A	Gomesende	29/12/2014
2013	Ourense	Ayuntamiento	5	P3203900J	Larouco	11/09/2014
2013	Ourense	Ayuntamiento	5	P3204000H	Laza	14/10/2014
2013	Ourense	Ayuntamiento	5	P3204100F	Leiro	02/10/2014
2013	Ourense	Ayuntamiento	5	P3204200D	Lobeira	03/12/2014
2013	Ourense	Ayuntamiento	5	P3204300B	Lobios	07/10/2014
2013	Ourense	Ayuntamiento	5	P3204400J	Maceda	09/10/2014
2013	Ourense	Ayuntamiento	5	P3204500G	Manzaneda	04/12/2014
2013	Ourense	Ayuntamiento	5	P3204600E	Maside	30/09/2014

EJERCICIO	PROVINCIA	TIPO ENTIDAD	TRAMO	CIF	NOMBRE	D. REMISIÓN
2013	Ourense	Ayuntamiento	5	P3205000G	Montederramo	18/07/2014
2013	Ourense	Ayuntamiento	5	P3205100E	Monterrei	13/08/2014
2013	Ourense	Ayuntamiento	5	P3205200C	Muíños	01/10/2014
2013	Ourense	Ayuntamiento	5	P3205300A	Nogueira de Ramuín	13/10/2014
2013	Ourense	Ayuntamiento	5	P3201600H	O Bolo	18/06/2014
2013	Ourense	Ayuntamiento	5	P3203600F	O Irixo	29/09/2014
2013	Ourense	Ayuntamiento	5	P3205400I	Oímbra	08/10/2014
2013	Ourense	Ayuntamiento	5	P3201300E	Os Blancos	03/12/2014
2013	Ourense	Ayuntamiento	5	P3205600D	Paderne de Allariz	29/07/2014
2013	Ourense	Ayuntamiento	5	P3205700B	Padrenda	29/12/2014
2013	Ourense	Ayuntamiento	5	P3205800J	Parada de Sil	23/05/2014
2013	Ourense	Ayuntamiento	5	P3206100D	Petín	08/10/2014
2013	Ourense	Ayuntamiento	5	P3206200B	Piñor	14/10/2014
2013	Ourense	Ayuntamiento	5	P3206500E	Pontedeva	17/09/2014
2013	Ourense	Ayuntamiento	5	P3206300J	Porqueira	14/10/2014
2013	Ourense	Ayuntamiento	5	P3206600C	Punxín	03/10/2014
2013	Ourense	Ayuntamiento	5	P3206700A	Quintela de Leirado	16/09/2014
2013	Ourense	Ayuntamiento	5	P3206800I	Rairiz de Veiga	03/11/2014
2013	Ourense	Ayuntamiento	5	P3206900G	Ramirás	10/09/2014
2013	Ourense	Ayuntamiento	5	P3207200A	Riós	15/10/2014
2013	Ourense	Ayuntamiento	5	P3207400G	Rubiá	30/09/2014
2013	Ourense	Ayuntamiento	5	P3207500D	San Amaro	09/10/2014
2013	Ourense	Ayuntamiento	5	P3207600B	San Cibrao das Viñas	09/07/2014
2013	Ourense	Ayuntamiento	5	P3207700J	San Cristovo de Cea	13/10/2014
2013	Ourense	Ayuntamiento	5	P3207100C	San Xoán de Río	07/10/2014
2013	Ourense	Ayuntamiento	5	P3207800H	Sandiás	03/09/2014
2013	Ourense	Ayuntamiento	5	P3207900F	Sarreaus	20/08/2014
2013	Ourense	Ayuntamiento	5	P3208000D	Taboadela	08/10/2014
2013	Ourense	Ayuntamiento	5	P3208200J	Toén	13/10/2014
2013	Ourense	Ayuntamiento	5	P3208300H	Trasmiras	26/05/2014
2013	Ourense	Ayuntamiento	5	P3208500C	Verea	20/08/2014
2013	Ourense	Ayuntamiento	5	P3208700I	Viana do Bolo	26/06/2014
2013	Ourense	Ayuntamiento	5	P3208800G	Vilamarín	12/06/2014
2013	Ourense	Ayuntamiento	5	P3208900E	Vilamartín de Valdeorras	14/10/2014
2013	Ourense	Ayuntamiento	5	P3209000C	Vilar de Barrio	13/10/2014
2013	Ourense	Ayuntamiento	5	P3209100A	Vilar de Santos	01/10/2014
2013	Ourense	Ayuntamiento	5	P3209200I	Vilardevós	09/09/2014
2013	Ourense	Ayuntamiento	5	P3209300G	Vilariño de Conso	30/09/2014

EJERCICIO	PROVINCIA	TIPO ENTIDAD	TRAMO	CIF	NOMBRE	D. REMISIÓN
2013	Ourense	Ayuntamiento	5	P3203700D	Xunqueira de Ambía	13/10/2014
2013	Ourense	Ayuntamiento	5	P3203800B	Xunqueira de Espadañedo	04/10/2014
2013	Ourense	Consortio		G32374654	Agrupación Consorcios Verin-A Limia	05/12/2014
2013	Ourense	Consortio		Q3268006H	Centro Asociado da UNED de Ourense	10/12/2014
2013	Ourense	Consortio		G32259392	Contra Incendios e Salvamento Comarca de Valdeorras	08/10/2014
2013	Ourense	Consortio		V32344137	Contra Incendios e Salvamento da Comarca da Limia	09/10/2014
2013	Ourense	Consortio		P3200010A	Local de Os Peares	19/01/2015
2013	Ourense	Consortio		V32278640	Servicio Contra Incendios e de Salvamento da Comarca de Verín	14/10/2014
2013	Ourense	Consortio		G27326131	Turismo Ribeira Sacra	15/01/2015
2013	Ourense	Diputación		P3200000B	Ourense	15/10/2014
2013	Ourense	Entidad Local		P3200002H	Berán	09/10/2014
2013	Ourense	Mancomunidad		P3200026G	Comarca de Ourense	05/12/2014
2013	Ourense	Mancomunidad		P3200025I	Comarca de Verín	09/10/2014
2013	Ourense	Mancomunidad		P3200022F	Comarca do Carballiño	13/10/2014
2013	Ourense	Mancomunidad		P3200016H	Intermunicipal Voluntaria Conso-Frieiras	22/09/2014
2013	Ourense	Mancomunidad		P3200021H	Intermunicipal Voluntaria do Ribeiro	24/06/2014
2013	Ourense	Mancomunidad		P3200027E	Intermunicipal Voluntaria Santa Agueda	02/07/2014
2013	Ourense	Mancomunidad		P8202502D	Terra de Celanova	25/09/2014
2013	Ourense	Mancomunidad		P3200017F	Turística Mun. Carballiño, Ribadavia, Boborás e Leiro	14/10/2014
2013	Pontevedra	Ayuntamiento	1	P3603800H	Pontevedra	09/10/2014
2013	Pontevedra	Ayuntamiento	1	P3605700H	Vigo	02/10/2014
2013	Pontevedra	Ayuntamiento	2	P3601700B	A Estrada	04/12/2014
2013	Pontevedra	Ayuntamiento	2	P3600800A	Cangas	10/10/2014
2013	Pontevedra	Ayuntamiento	2	P3602400H	Lalín	02/10/2014
2013	Pontevedra	Ayuntamiento	2	P3602600C	Marín	25/09/2014
2013	Pontevedra	Ayuntamiento	2	P3604200J	Ponteareas	30/09/2014
2013	Pontevedra	Ayuntamiento	2	P3604500C	Redondela	08/10/2014
2013	Pontevedra	Ayuntamiento	2	P3606000B	Vilagarcía de Arousa	13/10/2014
2013	Pontevedra	Ayuntamiento	3	P3602300J	A Guarda	02/02/2015
2013	Pontevedra	Ayuntamiento	3	P3600300B	Baiona	25/09/2014
2013	Pontevedra	Ayuntamiento	3	P3600400J	Bueu	03/11/2014
2013	Pontevedra	Ayuntamiento	3	P3600500G	Caldas de Reis	10/10/2014
2013	Pontevedra	Ayuntamiento	3	P3600600E	Cambados	22/09/2014

EJERCICIO	PROVINCIA	TIPO ENTIDAD	TRAMO	CIF	NOMBRE	D. REMISIÓN
2013	Pontevedra	Ayuntamiento	3	P3602100D	Gondomar	30/09/2014
2013	Pontevedra	Ayuntamiento	3	P3603300I	Mos	29/09/2014
2013	Pontevedra	Ayuntamiento	3	P3603500D	Nigrán	05/12/2014
2013	Pontevedra	Ayuntamiento	3	P3602200B	O Grove	05/09/2014
2013	Pontevedra	Ayuntamiento	3	P3603900F	O Porriño	19/11/2014
2013	Pontevedra	Ayuntamiento	3	P3604100B	Poio	22/07/2014
2013	Pontevedra	Ayuntamiento	3	P3605100A	Sanxenxo	15/10/2014
2013	Pontevedra	Ayuntamiento	3	P3605400E	Tomiño	13/10/2014
2013	Pontevedra	Ayuntamiento	3	P3605500B	Tui	06/10/2014
2013	Pontevedra	Ayuntamiento	3	P3606100J	Vilanova de Arousa	30/12/2014
2013	Pontevedra	Ayuntamiento	4	P3600900I	A Cañiza	07/10/2014
2013	Pontevedra	Ayuntamiento	4	P8600004I	A Illa de Arousa	15/10/2014
2013	Pontevedra	Ayuntamiento	4	P3602700A	Meaño	23/09/2014
2013	Pontevedra	Ayuntamiento	4	P3602800I	Meis	08/10/2014
2013	Pontevedra	Ayuntamiento	4	P3604800G	O Rosal	04/12/2014
2013	Pontevedra	Ayuntamiento	4	P3604300H	Ponte Caldelas	07/10/2014
2013	Pontevedra	Ayuntamiento	4	P3604600A	Ribadumia	30/09/2014
2013	Pontevedra	Ayuntamiento	4	P3604900E	Salceda de Caselas	15/09/2014
2013	Pontevedra	Ayuntamiento	4	P3605000C	Salvaterra de Miño	03/12/2014
2013	Pontevedra	Ayuntamiento	4	P3605200I	Silleda	30/10/2014
2013	Pontevedra	Ayuntamiento	4	P3605300G	Soutomaior	01/09/2014
2013	Pontevedra	Ayuntamiento	4	P3605600J	Valga	21/07/2014
2013	Pontevedra	Ayuntamiento	4	P3605900D	Vila de Cruces	06/10/2014
2013	Pontevedra	Ayuntamiento	4	P3605800F	Vilaboa	13/10/2014
2013	Pontevedra	Ayuntamiento	5	P3602500E	A Lama	08/10/2014
2013	Pontevedra	Ayuntamiento	5	P3602000F	Agolada	05/09/2014
2013	Pontevedra	Ayuntamiento	5	P3603400G	As Neves	12/09/2014
2013	Pontevedra	Ayuntamiento	5	P3600200D	Barro	02/10/2014
2013	Pontevedra	Ayuntamiento	5	P3600700C	Campo Lameiro	20/08/2014
2013	Pontevedra	Ayuntamiento	5	P3601000G	Catoira	23/09/2014
2013	Pontevedra	Ayuntamiento	5	P3601100E	Cerdedo	19/09/2014
2013	Pontevedra	Ayuntamiento	5	P3601200C	Cotobade	02/10/2014
2013	Pontevedra	Ayuntamiento	5	P3601300A	Covelo	13/10/2014
2013	Pontevedra	Ayuntamiento	5	P3601400I	Crecente	14/10/2014
2013	Pontevedra	Ayuntamiento	5	P3601500F	Cuntis	03/12/2014
2013	Pontevedra	Ayuntamiento	5	P3601600D	Dozón	17/09/2014
2013	Pontevedra	Ayuntamiento	5	P3601800J	Forcarei	13/10/2014
2013	Pontevedra	Ayuntamiento	5	P3601900H	Fornelos de Montes	26/09/2014

EJERCICIO	PROVINCIA	TIPO ENTIDAD	TRAMO	CIF	NOMBRE	D. REMISIÓN
2013	Pontevedra	Ayuntamiento	5	P3603000E	Mondariz	20/10/2014
2013	Pontevedra	Ayuntamiento	5	P3603100C	Mondariz-Balneario	13/10/2014
2013	Pontevedra	Ayuntamiento	5	P3603200A	Moraña	09/10/2014
2013	Pontevedra	Ayuntamiento	5	P3603600B	Oia	07/10/2014
2013	Pontevedra	Ayuntamiento	5	P3603700J	Pazos de Borbén	15/10/2014
2013	Pontevedra	Ayuntamiento	5	P3604400F	Pontecesures	12/06/2014
2013	Pontevedra	Ayuntamiento	5	P3604000D	Portas	31/10/2014
2013	Pontevedra	Ayuntamiento	5	P3604700I	Rodeiro	03/11/2014
2013	Pontevedra	Consorcio		P3600037J	Conca do Lérez	13/10/2014
2013	Pontevedra	Consorcio		S3600054E	Xestión Ciclo Integral Agua de El Louro	13/10/2014
2013	Pontevedra	Consorcio		P3600036B	Provincial de Pontevedra para a Prestación do Servizo contra	07/10/2014
2013	Pontevedra	Consorcio		G36291334	Servicio Contra Incendios e Salvamento das Comarcas de	14/10/2014
2013	Pontevedra	Diputación		P3600000H	Pontevedra	17/09/2014
2013	Pontevedra	Entidad Local		P3600009I	Bembrive	25/09/2014
2013	Pontevedra	Entidad Local		P3600008A	Camposancos	11/12/2014
2013	Pontevedra	Entidad Local		P3600012C	Chenlo	14/10/2014
2013	Pontevedra	Entidad Local		P3600002D	Morgadán	29/12/2014
2013	Pontevedra	Entidad Local		P3600006E	Pazos de Reis	07/10/2014
2013	Pontevedra	Entidad Local		P3600003B	Queimadelos	24/10/2014
2013	Pontevedra	Entidad Local		P3600004J	Vilasobroso	29/12/2014
2013	Pontevedra	Mancomunidad		P3600034G	Baixo Miño	13/10/2014
2013	Pontevedra	Mancomunidad		P8605705F	Ayuntamentos do Val Miñor	09/10/2014
2013	Pontevedra	Mancomunidad		G36061174	Salnés	14/10/2014
2013	Pontevedra	Mancomunidad		V36459709	Terras de Deza	09/10/2014
2013	Pontevedra	Mancomunidad		G36213528	Vales do Ulla e Umia	13/10/2014
2013	Pontevedra	Mancomunidad		P3600005G	Voluntaria de Municipios da Comarca de Arousa	14/10/2014

Anexo 2 Entidades que remiten la cuenta general

Provincia	Tipo entidad	Tramo	CIF	Nombre	Data remisión	En plazo	Defectos graves			
							No aprob.	Mem.	Cert.	Fich.
A Coruña	Ayuntamiento	3	P1507600C	Sada	01/12/2014	NON			X	
Lugo	Ayuntamiento	5	P2706400E	O Vicedo	02/12/2014	NON	X			
Lugo	Ayuntamiento	5	P2706200I	Triacastela	01/12/2014	NON			X	
Lugo	Mancomunidad		P2700002E	Terra Cha	05/01/2015	NON	X			X
Ourense	Ayuntamiento	5	P3206400H	A Pobra de Trives	01/12/2014	NON	X			

Provincia	Tipo entidad	Tramo	CIF	Nombre	Data remisión	En plazo	Defectos graves			
							No aprob.	Mem.	Cert.	Fich.
Ourense	Ayuntamiento	5	P3204700C	Melón	21/11/2014	NON		X	X	
Pontevedra	Ayuntamiento	5	P3600100F	Arbo	03/10/2014	SI			X	
Pontevedra	Ayuntamiento	3	P3602900G	Moaña	01/12/2014	NON	X			
Pontevedra	Entidad Local Menor		P3600010G	Arcos da Condesa	20/10/2014	NON	X			
Pontevedra	Mancomunidad		P8605704I	Área Interpal. Vigo	03/10/2014	SI	X			
Pontevedra	Mancomunidad		P3600020F	Ayuntamientos do Morrazo	21/11/2014	NON	X			
Pontevedra	Mancomunidad		P3600035D	Terras de Pontevedra Dinamización Produto Turístico	15/10/2014	NON			X	

Anexo 3 Entidades que no rinden la cuenta general

Provincia	Tipo entidad	Tramo	CIF	Nombre
A Coruña	Mancomunidad		P6505401G	Augas dos Ayuntamientos de Carnota e Muros
A Coruña	Mancomunidad		P1500024C	Comarca Compostela
A Coruña	Mancomunidad		P6503401I	Comarca Fisterra
A Coruña	Mancomunidad		P1500004E	Ayuntamientos do Tambre
A Coruña	Mancomunidad		P6507901D	Xallas-Tines-Tambre
Lugo	Consorcio		P2700015G	Provincial de Lugo para a Prestación do Servizo contra Incendios e Salvamento
Lugo	Mancomunidad		P2700016E	Río Ouro
Ourense	Ayuntamiento	3	P3203300C	Xinzo de Limia
Ourense	Consorcio		S3200015J	Augas de Valdeorras
Ourense	Consorcio		P3200014C	Conso-Frieiras
Ourense	Consorcio		G32344152	Contra Incendios e Salvamento das Comarcas de Carballiño e Ribeiro
Ourense	Consorcio		P3200030I	Do Noroeste
Ourense	Consorcio		P3200011I	Local Río Arnoia
Ourense	Mancomunidad		P3200029A	Augas de Rúa-Petín
Ourense	Mancomunidad		P3200015J	Intermunicipal Voluntaria da Baixa Limia
Ourense	Mancomunidad		P8205001D	Ribeira Sacra
Ourense	Mancomunidad		P3200028C	Terras do Navea-Bibei
Pontevedra	Consorcio		G36958544	Casco Vello de Vigo
Pontevedra	Mancomunidad		P8603801E	Servicios Vertedoiro de Residuos Sólidos Urbanos de Pontevedra e Sanxenxo

Anexo 4 Estructura del presupuesto de ingresos. Ayuntamientos de 10.001 a 20.000 habitantes.

ENTIDAD LOCAL	TRIBUTARIOS	ÍNDICE	TRANSFERENCIA	ÍNDICE	FINANCIERO	ÍNDICE
A Guarda - P3602300J	326,06	84,29	249,23	82,11	0	0,00
A Laracha - P1504200E	301,14	77,84	313,75	103,36	0	0,00
As Pontes de García Rodríguez - P1507100B	973,88	251,75	457,91	150,86	2,72	42,83
Baiona - P3600300B	443,09	114,54	240,63	79,27	0,33	5,20
Barbadás - P3200900C	341,05	88,16	222,58	73,33	0	0,00
Betanzos - P1500900D	295,76	76,45	331,82	109,32	2,75	43,31
Boiro - P1501100J	412,16	106,54	277,92	91,56	0,41	6,46
Bueu - P3600400J	233,08	60,25	221,74	73,05	0,21	3,31
Caldas de Reis - P3600500G	331,11	85,59	280,23	92,32	2,12	33,39
Cambados - P3600600E	307,83	79,57	324,43	106,88	0,52	8,19
Fene - P1503600G	444,38	114,87	393,51	129,64	3,3	51,97
Gondomar - P3602100D	260,79	67,41	206,07	67,89	1,6	25,20
Moaña - P3602900G	180,82	46,74	280,37	92,37	26,77	421,57
Monforte de Lemos - P2703100D	367,69	95,05	312,26	102,87	0	0,00
Mos - P3603300I	344,15	88,96	275,71	90,83	0,87	13,70
Nigrán - P3603500D	497,47	128,60	237,75	78,33	0,27	4,25
Noia - P1505800A	379,95	98,22	296,57	97,70	4,41	69,45
O Barco de Valdeorras - P3201000A	328,49	84,91	285,85	94,17	0,21	3,31
O Carballiño - P3202000J	396,75	102,56	285,68	94,12	0	0,00
O Grove - P3602200B	544,18	140,67	319,79	105,35	0	0,00
O Porriño - P3603900F	480,36	124,17	283,32	93,34	3,4	53,54
Ordes - P1506000G	355,36	91,86	327,32	107,83	0	0,00
Poio - P3604100B	420,78	108,77	222,33	73,25	1,26	19,84
Rianxo - P1507300J	280,51	72,51	297,11	97,88	0	0,00
Sada - P1507600C	471,01	121,76	302,78	99,75	0,88	13,86
Sanxenxo - P3605100A	829,24	214,36	479,1	157,84	0	0,00
Sarria - P2705700I	440,5	113,87	303,84	100,10	3,9	61,42
Teo - P1508300I	295,11	76,29	291,94	96,18	0	0,00
Tomiño - P3605400E	214,25	55,38	278,47	91,74	0,22	3,46
Tui - P3605500B	242,82	62,77	244,93	80,69	0	0,00
Verín - P3208600A	338,28	87,44	552,25	181,94	1,69	26,61
Vilalba - P2706500B	351,69	90,91	335,43	110,51	-0,88	-13,86
Vilanova de Arousa - P3606100J	247,43	63,96	284,19	93,63	202,37	3186,93
Viveiro - P2706700H	462,44	119,54	299,8	98,77	1,66	26,14
TOTAL	386,85	100,00	303,54	100,00	6,35	100,00

Anexo 5 Estructura del presupuesto de ingresos. Tributos locales. Ayuntamientos de 10.001 a 20.000 habitantes.

ENTIDAD LOCAL	IBI_ HAB	ÍNDICE	IAE_ HAB	ÍNDICE	ICIO_ HAB	ÍNDICE	IVTM_ HAB	ÍNDICE	IIVTNU_ HAB	ÍNDICE
A Guarda - P3602300J	104,46	60,84	6,52	32,95	2,28	47,60	38,96	85,16	0,36	5,36
A Laracha - P1504200E	124,99	72,80	9,78	49,42	6,33	132,15	44,29	96,81	0	0,00
As Pontes de García Rodríguez - P1507100D	557,8	324,89	178,66	902,78	2,91	60,75	60,66	132,59	15,28	227,38
Baiona - P3600300B	235,08	136,92	10,21	51,59	3,45	72,03	43,86	95,87	13,91	206,99
Barbadás - P3200900C	190,78	111,12	23,55	119,00	4,02	83,92	32,06	70,08	2,55	37,95
Betanzos - P1500900D	167,38	97,49	13,02	65,79	3,18	66,39	47	102,73	9,65	143,60
Boiro - P1501100J	159,79	93,07	9,14	46,18	10,54	220,04	50,68	110,78	7,63	113,54
Bueu - P3600400J	132,32	77,07	8,49	42,90	10,93	228,18	38,33	83,78	6,28	93,45
Caldas de Reis - P3600500G	147,53	85,93	34,9	176,35	-1,42	-29,65	47,11	102,97	8,16	121,43
Cambados - P3600600E	106,78	62,19	14,38	72,66	4,49	93,74	42,98	93,95	2,12	31,55
Fene - P1503600G	205,53	119,71	24,03	121,42	3,66	76,41	52,07	113,81	5,23	77,83
Gondomar - P3602100D	177,62	103,45	8,41	42,50	0,28	5,85	41,62	90,97	8,18	121,73
Moaña - P3602900G	95,27	55,49	9,71	49,07	0,58	12,11	35,82	78,30	4,4	65,48
Monforte de Lemos - P2703100D	176,68	102,91	6,91	34,92	0,94	19,62	48,99	107,08	12,59	187,35
Mos - P3603300I	101,7	59,23	33,89	171,25	16,69	348,43	77,82	170,10	0,19	2,83
Nigrán - P3603500D	237,33	138,23	6,97	35,22	9,87	206,05	51,12	111,74	2,93	43,60
Noia - P1505800A	145,38	84,68	17,49	88,38	5,87	122,55	46,16	100,90	10,28	152,98
O Barco de Valdeorras - P3201000A	169,26	98,58	8,86	44,77	3,16	65,97	45,41	99,26	4,58	68,15
O Carballiño - P3202000J	173,05	100,79	13,05	65,94	2,74	57,20	37,95	82,95	2,13	31,70
O Grove - P3602200B	243,02	141,55	20,64	104,30	11,19	233,61	39,9	87,21	5,19	77,23
O Porriño - P3603900F	120,14	69,97	122,5	619,00	3,01	62,84	43,01	94,01	1,12	16,67
Ordes - P1506000G	171,85	100,09	7,91	39,97	14,18	296,03	51,13	111,76	0	0,00
Poio - P3604100B	167,58	97,61	7,71	38,96	7,25	151,36	38,02	83,10	11,24	167,26
Rianxo - P1507300J	112,04	65,26	5,68	28,70	2,06	43,01	48,1	105,14	1,79	26,64
Sada - P1507600C	203,65	118,61	6,98	35,27	-3,38	-70,56	40,87	89,33	4,56	67,86
Sanxenxo - P3605100A	367,84	214,25	8,36	42,24	25,62	534,86	41,69	91,13	23,52	350,00
Sarria - P2705700I	169,49	98,72	14,23	71,91	6,07	126,72	45,12	98,62	0	0,00
Teo - P1508300I	123,01	71,65	6,32	31,94	2,6	54,28	47,18	103,13	0,93	13,84
Tomiño - P3605400E	127,13	74,05	3,91	19,76	5,68	118,58	40,51	88,55	0	0,00
Tui - P3605500B	100,24	58,38	8,01	40,47	-14,82	-309,39	44,52	97,31	3,12	46,43
Verín - P3208600A	150,79	87,83	8,39	42,40	8,85	184,76	45,41	99,26	2,8	41,67
Vilalba - P2706500B	119,12	69,38	20,01	101,11	0,19	3,97	49,49	108,17	50,37	749,55
Vilanova de Arousa - P3606100J	98,17	57,18	6,26	31,63	3,28	68,48	50,08	109,46	0,52	7,74
Viveiro - P2706700H	223,57	130,22	10,38	52,45	-1,04	-21,71	45,33	99,08	0	0,00
TOTAL	171,69	100,00	19,79	100,00	4,79	100,00	45,75	100,00	6,72	100,00

Anexo 6 Ahorro Bruto. Ayuntamientos de 10.001 a 20.000 habitantes.

ENTIDAD LOCAL	AHORRO BRUTO			
	2010	2011	2012	2013
A Guarda - P3602300J	156.386,96	318.796,47	743.184,40	569.322,79
A Laracha - P1504200E	1.889.893,30	1.085.397,70	1.176.391,03	1.232.785,76
As Pontes de García Rodríguez - P1507100D	2.848.964,30	1.558.063,61	1.654.201,43	1.636.321,15
Baiona - P3600300B	918.797,65	1.485.535,72	1.884.742,15	1.781.480,40
Barbadás - P3200900C	0,00	0,00	1.047.035,61	885.137,59
Betanzos - P1500900D	1.659.183,97	-171.497,08	814.971,87	1.065.521,81
Boiro - P1501100J	2.270.702,68	1.875.024,48	2.390.351,34	3.056.867,20
Bueu - P3600400J	-18.232,67	-355.426,61	975.545,36	759.151,11
Caldas de Reis - P3600500G	137.414,29	307.416,70	280.537,89	1.304.399,90
Cambados - P3600600E	755.557,41	694.836,23	810.671,62	817.722,87
Fene - P1503600G	162.852,49	887.187,46	1.372.620,64	1.809.992,70
Gondomar - P3602100D	423.330,94	281.489,90	-736.564,51	-524.104,98
Moaña - P3602900G	837.056,82	1.087.178,70	54.553,03	560.280,89
Monforte de Lemos - P2703100D	1.171.333,23	774.271,89	2.036.212,36	2.744.963,10
Mos - P3603300I	1.175.816,10	45.058,85	218.511,01	1.882.011,54
Nigrán - P3603500D	2.005.469,31	3.146.918,53	2.164.094,31	2.057.591,18
Noia - P1505800A	1.029.939,21	1.630.860,35	1.478.520,05	1.968.140,86
O Barco de Valdeorras - P3201000A	699.417,33	390.480,51	1.323.973,34	1.361.844,36
O Carballiño - P3202000J	1.253.133,11	1.951.363,74	842.798,95	2.536.775,55
O Grove - P3602200B	848.448,45	946.248,68	1.460.635,34	1.354.187,29
O Porriño - P3603900F	1.261.830,66	582.629,34	2.710.060,19	2.418.300,02
Ordes - P1506000G	-355.263,97	1.112.413,58	-1.024.098,68	1.967.666,46
Poio - P3604100B	-229.122,34	1.089.044,08	1.486.326,67	1.595.343,23
Rianxo - P1507300J	580.171,06	1.111.880,13	1.072.844,96	855.018,08
Ribadeo - P2705100B	0,00	1.096.162,41	1.105.040,43	0,00
Sada - P1507600C	1.332.773,58	18.353,55	761.140,02	993.820,14
Santa Comba - P1507800I	185.396,45	339.512,75	366.236,92	0,00
Sanxenxo - P3605100A	1.304.299,30	370.210,86	2.244.501,94	2.501.880,83
Sarria - P2705700I	970.928,60	705.719,51	759.445,53	1.730.488,99
Teo - P1508300I	-270.559,64	-41.340,53	814.474,77	1.271.629,31
Tomiño - P3605400E	1.250.911,09	968.543,60	1.113.368,84	1.143.351,33
Tui - P3605500B	2.050.761,11	563.906,31	2.353.923,78	357.209,46
Verín - P3208600A	1.088.042,85	428.051,50	886.113,29	1.788.799,05
Vilalba - P2706500B	-269.832,02	1.030.019,61	1.191.729,26	1.400.639,84
Vilanova de Arousa - P3606100J	797.794,32	-1.216.963,81	-1.399.311,02	-25.744,50
Viveiro - P2706700H	9.232.066,33	349.115,91	-3.764.577,84	1.613.505,68
Xinzo de Limia - P3203300C	-482.733,63	-221.772,77	-2.292.767,52	0,00

Anexo 7 Saldo Presupuestario no financiero. Ayuntamientos de 10.001 a 20.000 habitantes.

ENTIDAD LOCAL	SUPERAVIT NO FINANCIERO			
	2010	2011	2012	2013
A Guarda - P3602300J	-135.412,94	73.921,43	255.414,26	604.590,16
A Laracha - P1504200E	1.045.187,86	-1.572.921,10	1.145.563,19	529.297,56
As Pontes de García Rodríguez - P1507100D	1.589.106,34	-1.166.460,12	660.587,71	-335.040,16
Baiona - P3600300B	352.448,26	-113.626,06	1.074.701,86	736.720,77
Barbadás - P3200900C	0,00	0,00	891.480,61	654.839,17
Betanzos - P1500900D	665.150,63	-1.106.817,92	664.638,44	943.624,96
Boiro - P1501100J	1.474.724,79	875.340,70	3.310.081,24	2.482.652,88
Bueu - P3600400J	-264.316,94	-1.470.640,11	773.520,39	431.088,39
Caldas de Reis - P3600500G	354.364,75	-914.659,73	-212.996,47	1.299.069,92
Cambados - P3600600E	-360.428,38	-314.434,65	-76.326,09	594.838,67
Fene - P1503600G	605.600,23	-275.838,54	603.005,56	1.817.809,48
Gondomar - P3602100D	941.314,36	20.273,98	-1.118.991,20	-697.562,40
Moaña - P3602900G	599.438,80	813.230,09	-494.113,94	549.765,92
Monforte de Lemos - P2703100D	203.059,27	-210.147,07	1.520.407,76	2.535.898,95
Mos - P3603300I	347.797,67	-866.913,80	-1.760.530,69	1.421.151,17
Nigrán - P3603500D	766.027,92	971.744,60	2.950.245,53	1.708.769,64
Noia - P1505800A	475.471,07	576.211,73	939.354,48	869.352,87
O Barco de Valdeorras - P3201000A	1.305.718,75	-385.098,84	630.214,11	644.038,27
O Carballiño - P3202000J	801.254,60	2.181.834,58	513.802,80	2.044.015,58
O Grove - P3602200B	117.432,83	109.883,73	794.672,23	1.137.824,31
O Porriño - P3603900F	904.021,17	-1.445.289,99	1.747.768,51	1.965.881,18
Ordes - P1506000G	-542.379,31	-249.335,87	-1.113.071,88	1.267.491,59
Poio - P3604100B	-2.522.685,65	-1.426.855,34	818.074,34	977.531,39
Rianxo - P1507300J	984.062,06	733.658,05	1.025.415,50	535.349,30
Ribadeo - P2705100B	0,00	1.180.461,25	792.947,02	0,00
Sada - P1507600C	1.549.059,98	-881.417,79	870.071,24	677.772,85
Santa Comba - P1507800I	167.638,52	111.866,02	-391.329,08	0,00
Sanxenxo - P3605100A	820.158,93	-880.244,06	1.924.717,17	2.143.579,53
Sarria - P2705700I	598.468,63	306.017,76	-1.589.413,57	1.266.864,73
Teo - P1508300I	-467.907,56	-685.022,62	402.977,17	807.532,75
Tomiño - P3605400E	2.437.937,15	-1.711.132,29	466.787,96	88.233,33
Tui - P3605500B	1.583.615,14	-1.177.538,83	2.083.875,49	8.618,05
Verín - P3208600A	239.407,36	-406.238,91	239.235,99	1.303.185,48
Vilalba - P2706500B	-1.166.854,09	135.838,02	911.301,54	939.303,17
Vilanova de Arousa - P3606100J	-609.527,12	-2.425.841,12	-1.538.737,07	58.453,89

ENTIDAD LOCAL	SUPERAVIT NO FINANCIERO			
	2010	2011	2012	2013
Viveiro - P2706700H	11.226.081,10	1.301.132,24	-7.749.636,74	1.382.373,61
Xinzo de Limia - P3203300C	-834.980,69	-833.511,35	-3.062.974,76	0,00

Anexo 8 Variación del endeudamiento. Ayuntamientos de 10.001 a 20.000 habitantes.

ENTIDAD LOCAL	VARIACION ENDEUDAMIENTO			
	2010	2011	2012	2013
A Guarda - P3602300J	-107.614,60	-113.110,13	-186.117,26	-180.730,40
A Laracha - P1504200E	962.462,26	-405.059,78	-356.539,17	-1.317.282,00
As Pontes de García Rodríguez - P1507100D	-591.839,06	-51.897,15	-361.429,97	0,00
Baiona - P3600300B	181.938,24	35.758,29	-291.710,29	-950.197,62
Barbadás - P3200900C	0,00	0,00	-276.125,52	0,00
Betanzos - P1500900D	-455.217,04	-314.599,93	-606.530,75	-584.745,05
Boiro - P1501100J	-852.207,86	-853.766,39	-879.746,58	-903.705,63
Bueu - P3600400J	1.917,63	-135.971,64	696.591,06	-416.490,97
Caldas de Reis - P3600500G	-117.494,27	125.341,50	669.815,95	-600.194,05
Cambados - P3600600E	-361.312,79	-401.038,68	-314.762,81	-429.488,74
Fene - P1503600G	-133.750,77	55.307,37	-412.224,53	-456.607,11
Gondomar - P3602100D	-301.948,74	-332.129,53	1.358.473,87	-190.000,00
Moaña - P3602900G	-335.248,22	-258.881,37	4.425.016,09	69.764,43
Monforte de Lemos - P2703100D	-86.968,96	-280.708,43	319.149,22	-271.969,15
Mos - P3603300I	47.203,69	-336.180,12	7.645.894,86	-330.251,44
Nigrán - P3603500D	-534.037,55	-676.591,46	-796.290,35	-2.007.863,90
Noia - P1505800A	-528.935,68	-210.025,10	-1.053.274,62	-973.608,33
O Barco de Valdeorras - P3201000A	-513.839,44	-482.421,24	-382.878,27	-281.876,20
O Carballiño - P3202000J	-575.753,22	-601.165,54	1.075.398,79	-691.051,51
O Grove - P3602200B	-59.085,46	722.360,61	754.036,57	-1.052.424,14
O Porriño - P3603900F	-209.156,13	-638.105,66	1.856.231,38	-859.662,36
Ordes - P1506000G	-115.786,93	692.743,76	2.048.080,02	-628.167,01
Poio - P3604100B	1.284.346,50	-773.908,79	-696.412,73	-1.211.332,15
Rianxo - P1507300J	-1.011.163,91	-639.056,79	173.051,47	-1.018.124,84
Ribadeo - P2705100B	0,00	-90.430,42	1.083.469,37	0,00
Sada - P1507600C	-351.480,48	-373.160,15	-158.486,70	-160.735,26
Santa Comba - P1507800I	-182.702,44	-188.213,93	-182.151,29	0,00
Sanxenxo - P3605100A	-1.124.349,31	-1.551.497,88	4.007.159,00	-994.049,01
Sarria - P2705700I	-410.132,51	-191.647,57	1.229.706,12	-275.277,49
Teo - P1508300I	-183.767,52	399.349,42	811.508,96	-462.056,99

ENTIDAD LOCAL	VARIACION ENDEUDAMIENTO			
	2010	2011	2012	2013
Tomíño - P3605400E	-66.226,63	-105.616,87	1.538.265,74	-151.869,00
Tui - P3605500B	-55.897,03	-138.053,88	-191.124,28	-395.582,79
Verín - P3208600A	298.518,70	395.644,58	770.912,59	-694.603,92
Vilalba - P2706500B	-594.905,40	-516.384,75	1.410.490,49	-463.559,05
Vilanova de Arousa - P3606100J	59.235,15	-178.965,20	3.213.072,64	1.812.037,58
Viveiro - P2706700H	-2.482,66	-506.208,62	8.711.070,89	-462.410,02
Xinzo de Limia - P3203300C	-76.226,90	-286.407,52	3.385.031,38	0,00

Anexo 9 Remanente de tesorería. Ayuntamientos de 10.001 a 20.000 habitantes.

NOMBRE-CIF	RT 2013	413 2013	RT AJUSTADO
A Guarda - P3602300J	-406.121,49	487.322,71	-893.444,20
A Laracha - P1504200E	163.399,56	19.789,86	143.609,70
As Pontes de García Rodríguez - P1507100D	3.833.683,66	492.420,50	3.341.263,16
Baiona - P3600300B	864.173,71	11.976,39	852.197,32
Barbadás - P3200900C	747.587,16	0,00	747.587,16
Betanzos - P1500900D	678.735,55	380.126,41	298.609,14
Boiro - P1501100J	3.256.220,33	0,00	3.256.220,33
Bueu - P3600400J	-647.574,59	476.650,17	-1.124.224,76
Caldas de Reis - P3600500G	1.079.797,72	240.486,39	839.311,33
Cambados - P3600600E	395.345,83	185.338,84	210.006,99
Fene - P1503600G	1.625.442,94	164.906,83	1.460.536,11
Gondomar - P3602100D	3.188.011,01	516.177,25	2.671.833,76
Moaña - P3602900G	-294.853,29	691.957,57	-986.810,86
Monforte de Lemos - P2703100D	2.084.039,22	64.748,50	2.019.290,72
Mos - P3603300I	3.802.789,38	1.104.062,00	2.698.727,38
Nigrán - P3603500D	1.993.500,24	92.616,15	1.900.884,09
Noia - P1505800A	2.150.523,90	82.409,05	2.068.114,85
O Barco de Valdeorras - P3201000A	1.058.098,36	0,00	1.058.098,36
O Carballiño - P3202000J	2.699.268,49	111.026,04	2.588.242,45
O Grove - P3602200B	1.292.740,72	14.569,15	1.278.171,57
O Porriño - P3603900F	3.674.380,60	1.210.209,36	2.464.171,24
Ordes - P1506000G	1.182.720,44	180.816,10	1.001.904,34
Poio - P3604100B	196.298,39	746.130,90	-549.832,51
Rianxo - P1507300J	193.920,54	139.661,72	54.258,82
Ribadeo - P2705100B	0,00	0,00	0,00
Sada - P1507600C	1.091.817,65	266.649,04	825.168,61
Santa Comba - P1507800I	0,00	0,00	0,00

NOMBRE-CIF	RT 2013	413 2013	RT AJUSTADO
Sanxenxo - P3605100A	-5.207.444,66	72.983,66	-5.280.428,32
Sarria - P2705700I	2.561.946,95	420.190,76	2.141.756,19
Teo - P1508300I	-1.236.182,59	320.967,77	-1.557.150,36
Tomiño - P3605400E	2.518.859,82	0,00	2.518.859,82
Tui - P3605500B	2.759.451,78	119.388,32	2.640.063,46
Verín - P3208600A	1.764.395,62	28.345,25	1.736.050,37
Vilalba - P2706500B	938.401,48	204.211,53	734.189,95
Vilanova de Arousa - P3606100J	-3.122.699,91	472.444,47	-3.595.144,38
Viveiro - P2706700H	1.828.916,42	2.101.215,59	-272.299,17
Xinzo de Limia - P3203300C	0,00	0,00	0,00

Anexo 10 Estructura del presupuesto de ingresos. Ayuntamientos de 5.001 a 10.000 habitantes.

NOMBRE-CIF	TRIBUTARIO	ÍNDICE	TRANSFERENCIAS	ÍNDICE	FINANCIERO	ÍNDICE
A Cañiza - P3600900I	303,18	89,11	336,04	93,07	0,44	4,34
A Illa de Arousa - P8600004I	319,39	93,88	281,5	77,96	31,21	307,79
A Pobra do Caramiñal - P1506800J	321,82	94,59	334,33	92,59	0,57	5,62
Abegondo - P1500100A	210,8	61,96	447,89	124,05	0	0,00
Allariz - P3200200H	519,69	152,75	285,51	79,07	237,59	2343,10
Ares - P1500400E	421,47	123,88	353,76	97,98	0	0,00
Arzúa - P1500600J	328,12	96,44	407,53	112,87	4,06	40,04
Bergondo - P1500800F	530,72	155,99	350,05	96,95	1,32	13,02
Brión - P1501300F	346,4	101,82	320,13	88,66	0,13	1,28
Burela - P2706800F	387,55	113,91	307,3	85,11	0,21	2,07
Camariñas - P1501600I	363,63	106,88	420,86	116,56	0	0,00
Carral - P1502100I	245,85	72,26	347,92	96,36	0	0,00
Castro de Rei - P2701000H	206,18	60,60	318,87	88,31	0	0,00
Cedeira - P1502200G	390,94	114,91	330,91	91,65	-9,84	-97,04
Cee - P1502300E	327,38	96,23	356,29	98,68	3,14	30,97
Celanova - P3202500I	349,03	102,59	414,32	114,75	0	0,00
Cerceda - P1502400C	829,78	243,90	727,24	201,41	0	0,00
Chantada - P2701600E	342,62	100,71	328,46	90,97	0	0,00
Coristanco - P1502900B	295,98	87,00	315,09	87,27	0,74	7,30
Foz - P2701900I	393,1	115,54	311,92	86,39	0	0,00
Guitiriz - P2702200C	323,29	95,02	394,93	109,38	1,62	15,98
Malpica de Bergantiños - P1504400A	341,92	100,50	466,76	129,27	0	0,00
Meaño - P3602700A	299,23	87,95	285,06	78,95	0	0,00
Meis - P3602800I	289,61	85,12	303,88	84,16	0,21	2,07

NOMBRE-CIF	TRIBUTARIO	ÍNDICE	TRANSFERENCIAS	ÍNDICE	FINANCIERO	ÍNDICE
Melide - P1504700D	410,68	120,71	473,65	131,18	0	0,00
Miño - P1504900J	641,7	188,61	340,13	94,20	0	0,00
Mugardos - P1505200D	608,66	178,90	467,05	129,35	1,01	9,96
Muros - P1505400J	278,45	81,84	394,3	109,20	1,16	11,44
Muxía - P1505300B	331,11	97,32	416,6	115,38	0,96	9,47
Neda - P1505600E	299,15	87,93	420,12	116,35	2,21	21,79
Negreira - P1505700C	270,37	79,47	360,08	99,73	0	0,00
O Pereiro de Aguiar - P3205900H	368,7	108,37	291,13	80,63	-1,72	-16,96
O Rosal - P3604800G	237,25	69,73	263,52	72,98	0	0,00
Oroso - P1506100E	369,47	108,60	276,84	76,67	0	0,00
Ortigueira - P1506200C	599,77	176,29	609,38	168,77	0	0,00
Outeiro de Rei - P2703900G	395,9	116,37	347,49	96,24	0	0,00
Outes - P1506300A	233,76	68,71	411,19	113,88	0,16	1,58
Padrón - P1506600D	350,73	103,09	419,26	116,12	0,21	2,07
Ponte Caldelas - P3604300H	263,46	77,44	313,94	86,95	6,98	68,84
Ponteceso - P1506900H	247,59	72,77	449,17	124,40	0	0,00
Pontedeume - P1507000F	369	108,46	359,92	99,68	0,64	6,31
Porto do Son - P1507200B	346,65	101,89	354,14	98,08	0,41	4,04
Ribadavia - P3207000E	362,73	106,62	402,62	111,51	66,77	658,48
Ribadeo - P2705100B	473,82	139,27	374,32	103,67	54,1	533,53
Ribadumia - P3604600A	317,11	93,21	298,56	82,69	1,27	12,52
Salceda de Caselas - P3604900E	218,6	64,25	258,75	71,66	0	0,00
Salvaterra de Miño - P3605000C	252,96	74,35	263,88	73,08	103,47	1020,41
Santa Comba - P1507800I	287,21	84,42	452,18	125,23	0	0,00
Silleda - P3605200I	241,47	70,97	289,61	80,21	1,3	12,82
Soutomaior - P3605300G	206,2	60,61	268,63	74,40	0,05	0,49
Valdoviño - P1508800H	283,44	83,31	319,58	88,51	14,25	140,53
Valga - P3605600J	236,43	69,49	328,11	90,87	0	0,00
Vedra - P1509000D	251,81	74,01	425,05	117,72	34,86	343,79
Vila de Cruces - P3605900D	277,58	81,59	337,51	93,47	0	0,00
Vilaboa - P3605800F	179,72	52,82	273,8	75,83	0	0,00
Vimianzo - P1509300H	296,22	87,07	421,02	116,60	0,89	8,78
Total	340,22	100,00	361,07	100,00	10,14	100,00

Anexo 11 Estructura del presupuesto de ingresos. Tributos locales. Ayuntamientos de 5.001 a 10.000 habitantes.

NOMBRE-CIF	IBI_HAB	ÍNDICE	IAE_HAB	ÍNDICE	ICIO_HAB	ÍNDICE	IVTM_HAB	ÍNDICE	IIVTNU_HAB	ÍNDICE
A Cañiza - P3600900I	130,08	86,19	21,66	131,19	4,76	60,79	30,59	71,02	20,31	455,38
A Illa de Arousa - P8600004I	193,14	127,97	3,19	19,32	-7,27	-92,85	34,04	79,03	6,35	142,38
A Pobra do Caramiñal - P1506800J	139,43	92,38	11,85	71,77	12,45	159,00	45,51	105,67	1,33	29,82
Abegondo - P1500100A	116,11	76,93	4,03	24,41	10,26	131,03	25,78	59,86	0	0,00
Allariz - P3200200H	191,81	127,09	15,44	93,52	9,7	123,88	37,76	87,67	0	0,00
Ares - P1500400E	223,91	148,35	3,15	19,08	15,59	199,11	41,88	97,24	9,88	221,52
Arzúa - P1500600J	143,61	95,15	6,64	40,22	8,89	113,54	51,63	119,87	2,09	46,86
Bergondo - P1500800F	246,98	163,64	48,38	293,03	13,56	173,18	51,47	119,50	13,72	307,62
Brión - P1501300F	157,11	104,09	6,97	42,22	4,24	54,15	35,76	83,03	5,79	129,82
Burela - P2706800F	185,11	122,65	10,53	63,78	5,64	72,03	36,06	83,72	2,3	51,57
Camariñas - P1501600I	168,64	111,73	22,22	134,59	1,9	24,27	36,89	85,65	0	0,00
Carral - P1502100I	132,81	87,99	14,1	85,40	5,47	69,86	46,37	107,66	3,29	73,77
Castro de Rei - P2701000H	73,4	48,63	8,88	53,79	18,57	237,16	42,07	97,68	0	0,00
Cedeira - P1502200G	186,22	123,38	16,78	101,64	11,38	145,34	42,64	99,00	8,33	186,77
Cee - P1502300E	168,86	111,88	13,13	79,53	2,24	28,61	29,79	69,17	6,77	151,79
Celanova - P3202500I	193,51	128,21	5,68	34,40	1,38	17,62	40,18	93,29	2,81	63,00
Cerceda - P1502400C	305,08	202,13	92,95	562,99	16,39	209,32	55,51	128,88	40,11	899,33
Chantada - P2701600E	176,61	117,01	33,06	200,24	2,88	36,78	42,73	99,21	8,78	196,86
Coristanco - P1502900B	131,01	86,80	14,79	89,58	4,33	55,30	75,32	174,88	2,37	53,14
Foz - P2701900I	181,87	120,50	9,22	55,84	-2,61	-33,33	44,85	104,13	9,11	204,26
Guitiriz - P2702200C	140,83	93,31	32,76	198,43	10,18	130,01	41,74	96,91	0	0,00
Malpica de Bergantiños - P1504400A	167,91	111,25	7,26	43,97	4,43	56,58	41,07	95,36	0	0,00
Meaño - P3602700A	117,55	77,88	11,39	68,99	9,16	116,99	41,02	95,24	3,46	77,58
Meis - P3602800I	116,88	77,44	13,23	80,13	9,66	123,37	61,57	142,95	0,73	16,37
Melide - P1504700D	200,9	133,11	16,42	99,45	-0,43	-5,49	54,23	125,91	7,54	169,06
Miño - P1504900J	297,45	197,08	6,3	38,16	12,81	163,60	43,76	101,60	23,4	524,66
Mugardos - P1505200D	330,82	219,19	119,22	722,11	7,19	91,83	43,77	101,63	5,77	129,37
Muros - P1505400J	133,99	88,78	8,86	53,66	6,98	89,14	27,75	64,43	2,6	58,30
Muxía - P1505300B	111,75	74,04	2,93	17,75	106,84	1364,50	32,41	75,25	0	0,00
Neda - P1505600E	124,37	82,40	2,81	17,02	1,64	20,95	52,99	123,03	5,71	128,03
Negreira - P1505700C	142,59	94,47	16,72	101,27	4,78	61,05	32,68	75,88	4,96	111,21
O Pereiro de Aguiar - P3205900H	149,66	99,16	18,24	110,48	12,61	161,05	42,49	98,65	0	0,00
O Rosal - P3604800G	126,4	83,75	6,69	40,52	7,56	96,55	39,83	92,48	1,54	34,53
Oroso - P1506100E	135,47	89,76	15,1	91,46	11,15	142,40	49,61	115,18	24,08	539,91
Ortigueira - P1506200C	219,08	145,15	20,04	121,38	15,37	196,30	53,87	125,08	6,35	142,38
Outeiro de Rei - P2703900G	136,63	90,53	27,83	168,56	12,16	155,30	45,9	106,57	0	0,00

NOMBRE-CIF	IBI_HAB	ÍNDICE	IAE_HAB	ÍNDICE	ICIO_HAB	ÍNDICE	IVTM_HAB	ÍNDICE	IIVTNU_HAB	ÍNDICE
Outes - P1506300A	90,37	59,88	7,42	44,94	5,26	67,18	43,67	101,39	0	0,00
Padrón - P1506600D	138,08	91,49	31,42	190,31	3,11	39,72	39,83	92,48	0	0,00
Ponte Caldelas - P3604300H	110,31	73,09	20,74	125,62	6,53	83,40	41,24	95,75	0	0,00
Ponteceso - P1506900H	126,69	83,94	11,32	68,56	6,58	84,04	42,52	98,72	2,35	52,69
Pontedeume - P1507000F	124,61	82,56	14,63	88,61	2,07	26,44	43,74	101,56	10,59	237,44
Porto do Son - P1507200B	142,39	94,34	11,46	69,41	4,33	55,30	30,97	71,91	5,21	116,82
Ribadavia - P3207000E	133,19	88,25	12,63	76,50	3,91	49,94	43,41	100,79	1,08	24,22
Ribadeo - P2705100B	178,93	118,55	13,7	82,98	7,48	95,53	45,47	105,57	2,21	49,55
Ribadumia - P3604600A	161,45	106,97	18,42	111,57	3,4	43,42	39,98	92,83	0	0,00
Salceda de Caselas - P3604900E	86,2	57,11	10,19	61,72	4,49	57,34	42,15	97,86	0,41	9,19
Salvaterra de Miño - P3605000C	92,9	61,55	13,16	79,71	0,48	6,13	46,75	108,54	0,65	14,57
Santa Comba - P1507800I	167,08	110,70	7,74	46,88	4,91	62,71	44,69	103,76	0	0,00
Silleda - P3605200I	120,06	79,55	16,78	101,64	3,91	49,94	50,51	117,27	1,23	27,58
Soutomaior - P3605300G	75,36	49,93	3,76	22,77	2,51	32,06	35,73	82,96	0	0,00
Valdoviño - P1508800H	132,86	88,03	11,81	71,53	10,03	128,10	49,76	115,53	2,46	55,16
Valga - P3605600J	63,66	42,18	9,24	55,97	15,09	192,72	36,37	84,44	0	0,00
Vedra - P1509000D	134,99	89,44	7,34	44,46	5,8	74,07	48,94	113,63	0,58	13,00
Vila de Cruces - P3605900D	119,43	79,13	24,22	146,70	2,26	28,86	48,82	113,35	0	0,00
Vilaboa - P3605800F	72,61	48,11	5,89	35,68	11,05	141,12	43,27	100,46	0	0,00
Vimianzo - P1509300H	139,38	92,35	18,31	110,90	5,36	68,45	49,84	115,72	0	0,00
TOTAL	150,93	100,00	16,51	100,00	7,83	100,00	43,07	100,00	4,46	100,00

Anexo 12 Ahorro Bruto. Ayuntamientos de 5.001 a 10.000 habitantes.

ENTIDAD LOCAL	A 2010	A 2011	A 2012	A 2013
Porto do Son - P1507200B	663.558,46	554.843,67	1.174.066,42	1.529.773,66
Melide - P1504700D	314.599,34	133.505,57	129.906,10	1.079.291,93
Cerceda - P1502400C	1.045.650,03	1.964.125,97	1.429.070,94	1.436.932,54
Coristanco - P1502900B	162.663,15	-715.220,54	762.906,35	990.039,87
Chantada - P2701600E	373.814,75	514.463,41	-298.153,62	868.087,32
Ortigueira - P1506200C	2.120.654,83	-432.719,40	348.123,46	1.187.977,73
Burela - P2706800F	341.710,61	409.310,80	1.425.862,97	887.135,38
Camariñas - P1501600I	436.035,95	125.496,20	562.515,07	803.157,60
A Pobra do Caramiñal - P1506800J	714.185,25	425.166,52	308.213,26	838.842,13
Soutomaior - P3605300G	110.298,07	120.570,37	500.486,80	680.730,19
Ares - P1500400E	164.321,38	425.779,98	-224.734,45	322.637,46
Oroso - P1506100E	968.380,44	399.858,46	713.138,29	967.923,28
Cedeira - P1502200G	222.107,06	252.508,24	794.524,90	1.418.016,67
Ponteceso - P1506900H	107.964,68	333.868,75	-251.039,56	442.489,54

ENTIDAD LOCAL	A 2010	A 2011	A 2012	A 2013
Foz - P2701900I	-420.070,98	642.165,22	653.873,22	1.546.504,21
Celanova - P3202500I	824.251,47	1.104.271,78	528.652,18	1.343.656,11
Muros - P1505400J	-355.578,72	249.856,80	49.080,56	737.377,27
Miño - P1504900J	261.879,92	250.208,99	387.654,07	1.284.028,36
Vimianzo - P1509300H	10.940,05	254.571,65	577.585,73	686.718,59
Outes - P1506300A	510.975,10	483.230,50	467.099,02	647.819,23
Brión - P1501300F	479.711,44	317.711,99	249.776,34	919.666,65
Santa Comba - P1507800I	0,00	0,00	0,00	327.381,74
Malpica de Bergantiños - P1504400A	10.654,74	263.793,58	322.268,09	744.268,39
Ponte Caldelas - P3604300H	434.933,97	240.330,45	13.573,01	263.389,85
Meaño - P3602700A	417.578,01	384.909,05	613.741,13	611.080,44
A Cañiza - P3600900I	398.557,40	380.892,23	275.247,58	206.812,47
Salceda de Caselas - P3604900E	358.316,45	155.438,51	658.304,12	441.457,28
Cee - P1502300E	-211.557,19	235.072,17	141.616,83	418.337,06
A Illa de Arousa - P8600004I	0,00	342.296,18	0,00	757.773,15
Meis - P3602800I	-103.705,04	0,00	0,00	256.266,00
Neda - P1505600E	208.459,99	34.918,27	116.332,62	268.547,58
Negreira - P1505700C	22.241,03	-61.144,06	80.318,93	555.922,88
Padrón - P1506600D	-108.754,95	691.010,80	-67.955,34	327.840,39
Silleda - P3605200I	582.590,39	-612.456,02	60.108,60	299.364,19
Vila de Cruces - P3605900D	306.280,02	253.091,44	572.293,59	599.471,31
Pontevedra - P1507000F	-57.435,21	172.773,07	168.484,59	534.198,13
Vedra - P1509000D	-180.578,23	372.292,28	394.037,71	276.974,05
Castro de Rei - P2701000H	-269.162,67	-55.745,80	63.153,17	229.349,71
Carral - P1502100I	430.443,93	-2.853,79	90.612,29	1.245,49
Valga - P3605600J	51.695,00	-9.033,71	265.466,48	293.242,08
Mugardos - P1505200D	540.196,71	968.809,29	812.571,40	949.090,16
Vilaboa - P3605800F	29.980,03	90.129,75	183.534,18	281.256,17
O Rosal - P3604800G	-31.829,80	239.448,43	93.159,40	403.215,68
Arzúa - P1500600J	311.650,32	157.139,31	409.719,17	153.998,13
O Pereiro de Aguiar - P3205900H	515.956,17	154.316,57	-168.136,97	675.666,06
Outeiro de Rei - P2703900G	0,00	36.583,21	296.786,83	609.154,58
Guitiriz - P2702200C	349.907,98	586.602,16	559.012,90	114.155,64
Bergondo - P1500800F	5.648,30	346.215,44	741.313,82	1.414.493,75
Abegondo - P1500100A	431.171,79	33.332,95	374.071,32	59.810,48
Barbadás - P3200900C	-13.041,45	1.013.850,01	0,00	0,00
Cospeito - P2701500G	297.966,48	-69.869,61	-1.117.166,08	0,00
Cuntis - P3601500F	356.228,02	-199.103,39	0,00	0,00
Fisterra - P1503800C	0,00	0,00	0,00	0,00

ENTIDAD LOCAL	A 2010	A 2011	A 2012	A 2013
Mondariz - P3603000E	-63.722,35	204.914,68	0,00	0,00
Zas - P1509400F	583.083,14	435.368,39	979.298,91	0,00
Muxía - P1505300B	322.749,81	413.781,29	147.990,84	1.002.742,87
Ribadumia - P3604600A	378.116,32	433.761,13	693.841,55	849.946,15
Valdoviño - P1508800H	-270.414,84	-28.678,72	487.354,76	-135.133,17
Ribadavia - P3207000E	127.343,70	326.718,58	-705.056,08	439.218,64
Ribadeo - P2705100B	795.217,34	0,00	0,00	1.412.298,47
Salvaterra de Miño - P3605000C	39.577,99	-43.521,03	544.117,66	594.070,29
Allariz - P3200200H	642.932,50	583.661,35	368.548,98	1.044.367,51

Anexo 13 Saldo Presupuestario no financiero. Ayuntamientos de 5.001 a 10.000 habitantes.

ENTIDAD LOCAL	S 2010	S 2011	S 2012	S 2013
Porto do Son - P1507200B	73.556,59	-870.877,10	590.755,38	-152.580,89
Melide - P1504700D	-605.645,94	472.362,94	140.765,24	707.272,04
Cerceda - P1502400C	1.402.400,23	456.679,22	1.197.745,42	1.662.506,08
Coristanco - P1502900B	573.205,37	-1.378.455,05	-6.957,07	772.424,33
Chantada - P2701600E	-1.440.200,26	1.336.885,14	-616.738,42	1.013.936,10
Ortigueira - P1506200C	1.876.706,53	-649.919,69	595.360,51	1.322.014,08
Burela - P2706800F	-661.216,78	-200.526,25	1.138.300,60	742.092,30
Camariñas - P1501600I	116.037,57	-487.339,19	348.938,65	479.661,25
A Pobra do Caramiñal - P1506800J	714.040,53	335.407,16	113.903,33	674.772,61
Soutomaior - P3605300G	-293.633,01	-140.503,39	561.896,15	310.354,96
Ares - P1500400E	-731.322,08	166.282,36	-775.409,35	121.366,79
Oroso - P1506100E	252.449,15	-397.414,99	204.354,71	452.131,95
Cedeira - P1502200G	342.633,13	-265.126,18	656.957,41	1.189.010,78
Ponteceso - P1506900H	-906.311,43	-575.444,79	-1.359.851,32	210.751,94
Foz - P2701900I	-1.008.249,64	375.262,27	739.654,79	1.455.067,81
Celanova - P3202500I	-1.329,10	925.468,32	336.948,13	826.851,95
Muros - P1505400J	-461.017,11	-118.978,12	-41.437,92	587.625,07
Miño - P1504900J	1.199.355,84	35.969,23	528.454,81	1.128.596,59
Vimianzo - P1509300H	-258.356,50	392.678,79	-659.720,55	667.816,26
Outes - P1506300A	2.715,84	437.710,68	790.007,89	707.147,19
Brión - P1501300F	538.099,01	-336.002,10	159.239,14	667.778,05
Santa Comba - P1507800I	0,00	0,00	0,00	163.722,84
Malpica de Bergantiños - P1504400A	-746.793,90	120.276,24	-40.083,87	425.172,35
Ponte Caldelas - P3604300H	29.000,63	-288.802,94	-215.958,70	118.488,61
Meaño - P3602700A	-139.256,94	82.059,37	464.675,47	340.236,17

ENTIDAD LOCAL	S 2010	S 2011	S 2012	S 2013
A Cañiza - P3600900I	88.222,72	125.745,81	66.343,48	42.612,86
Salceda de Caselas - P3604900E	-97.575,10	-74.742,28	267.073,15	-112.372,22
Cee - P1502300E	-253.265,99	-254.730,64	-566.699,08	144.263,04
A Illa de Arousa - P8600004I	0,00	230.881,63	0,00	606.493,75
Meis - P3602800I	-708.095,74	0,00	0,00	386.983,25
Neda - P1505600E	103.744,69	-93.559,31	114.960,47	179.392,67
Negreira - P1505700C	-427.287,83	56.545,16	-438.726,93	276.537,11
Padrón - P1506600D	318.285,95	-136.029,05	89.767,35	174.435,41
Silleda - P3605200I	473.016,02	-894.000,49	30.910,99	21.547,86
Vila de Cruces - P3605900D	-1.271,45	-299.910,35	404.646,82	273.457,05
Pontedeume - P1507000F	-740.820,16	457.517,48	107.564,80	452.737,79
Vedra - P1509000D	-512.383,63	229.081,60	254.489,87	124.270,16
Castro de Rei - P2701000H	-285.796,82	-25.608,31	323.964,90	159.976,37
Carral - P1502100I	-444.047,39	254.671,65	-465.839,89	-89.910,60
Valga - P3605600J	-2.024.163,03	-221.928,53	122.809,54	247.042,26
Mugardos - P1505200D	547.394,79	1.126.321,72	632.219,88	929.478,57
Vilaboa - P3605800F	125.594,87	48.870,68	73.420,79	291.789,17
O Rosal - P3604800G	-161.275,79	-23.880,68	-47.838,88	369.511,59
Arzúa - P1500600J	27.239,17	-1.223.796,59	237.100,38	3.330,36
O Pereiro de Aguiar - P3205900H	208.479,28	-491.844,15	-213.881,67	551.731,72
Outeiro de Rei - P2703900G	0,00	-501.332,93	-186.751,22	265.506,14
Guitiriz - P2702200C	178.650,51	-228.361,04	277.844,51	242.890,54
Bergondo - P1500800F	-690.140,04	-232.445,70	483.870,78	1.154.041,55
Abegondo - P1500100A	435.269,72	-23.627,27	241.544,05	-427.576,44
Barbadás - P3200900C	81.138,95	718.212,65	0,00	0,00
Cospeito - P2701500G	206.010,31	-310.620,50	-1.397.627,01	0,00
Cuntis - P3601500F	273.400,10	-209.499,68	0,00	0,00
Fisterra - P1503800C	0,00	0,00	0,00	0,00
Mondariz - P3603000E	-603.292,61	48.901,93	0,00	0,00
Zas - P1509400F	594.487,53	-538.171,39	638.682,29	0,00
Muxía - P1505300B	326.997,85	590.927,76	-193.746,67	635.401,07
Ribadumia - P3604600A	432.196,69	301.785,94	23.297,57	695.731,34
Valdoviño - P1508800H	-1.658.020,68	-359.257,81	337.606,97	-355.895,00
Ribadavia - P3207000E	-675.489,71	341.874,07	-804.536,84	488.841,51
Ribadeo - P2705100B	699.598,41	0,00	0,00	426.382,27
Salvaterra de Miño - P3605000C	-1.543.751,20	308.085,61	152.640,92	439.497,33
Allariz - P3200200H	-552.712,50	879.771,96	-567.649,32	719.521,64

Anexo 14 Variación del endeudamiento. Ayuntamientos de 5.001 a 10.000 habitantes.

ENTIDAD LOCAL	D 2010	D 2011	D 2012	D 2013
Porto do Son - P1507200B	372.227,16	1.353.186,58	230.905,11	-933.310,34
Melide - P1504700D	10.036,26	-406.560,70	-345.298,53	-555.082,04
Cerceda - P1502400C	0,00	0,00	185.448,42	-515.212,00
Coristanco - P1502900B	-65.264,45	177.547,57	1.413.957,71	-493.934,89
Chantada - P2701600E	362.276,95	94.157,12	2.217.817,37	-430.117,79
Ortigueira - P1506200C	-389.511,04	-396.669,15	1.222.261,37	-417.649,28
Burela - P2706800F	-545.221,52	-396.928,56	687.726,00	-411.690,07
Camariñas - P1501600I	724.620,93	-235.463,40	187.591,36	-381.058,93
A Pobra do Caramiñal - P1506800J	-102.591,89	194.850,18	1.210.767,19	-378.297,19
Soutomaior - P3605300G	183.167,47	42.976,94	-29.334,90	-374.908,32
Ares - P1500400E	-526.171,72	-34.989,68	2.579.156,20	-331.790,47
Oroso - P1506100E	272.359,87	-48.529,18	-246.807,35	-294.201,82
Cedeira - P1502200G	-155.877,59	-326.640,74	-244.095,59	-292.681,50
Ponteceso - P1506900H	-59.750,67	1.038.042,42	1.692.136,53	-278.768,86
Foz - P2701900I	-339.799,24	-310.097,18	-210.743,48	-248.730,11
Celanova - P3202500I	-27.685,20	-107.149,95	-3.304,88	-248.200,86
Muros - P1505400J	-246.549,27	-239.019,23	733.022,80	-246.530,05
Miño - P1504900J	-277.278,08	-266.641,06	-251.118,15	-243.598,35
Vimianzo - P1509300H	-197.847,35	-169.203,47	557.955,18	-243.153,34
Outes - P1506300A	5.526,44	-128.894,28	-345.133,22	-234.217,29
Brión - P1501300F	491.081,61	-389.812,74	-326.487,27	-222.312,19
Santa Comba - P1507800I	0,00	0,00	0,00	-182.151,29
Malpica de Bergantiños - P1504400A	-119.916,43	-71.512,46	222.879,51	-177.447,34
Ponte Caldelas - P3604300H	1.825,30	-43.351,43	-24.913,90	-176.926,00
Meaño - P3602700A	-21.231,53	-22.329,74	-12.485,04	-172.742,24
A Cañiza - P3600900I	97.085,23	-133.513,69	15.806,06	-171.484,55
Salceda de Caselas - P3604900E	-211.937,81	-171.544,81	605.636,48	-165.717,74
Cee - P1502300E	-64.289,01	-234.267,80	651.242,82	-165.444,87
A Illa de Arousa - P8600004I	0,00	-190.392,98	0,00	-162.615,31
Meis - P3602800I	-115.596,58	0,00	0,00	-156.122,40
Neda - P1505600E	-140.025,74	-205.026,30	-188.112,66	-141.555,31
Negreira - P1505700C	-133.141,40	-130.121,33	835.054,48	-140.673,04
Padrón - P1506600D	-22.018,42	37.703,00	367.937,31	-127.493,97
Silleda - P3605200I	-119.639,62	-121.463,33	1.032.073,90	-125.261,32
Vila de Cruces - P3605900D	361.051,89	-119.767,50	-120.402,37	-123.216,39
Ponte deume - P1507000F	-235.363,14	-109.898,82	-116.666,08	-118.833,12

ENTIDAD LOCAL	D 2010	D 2011	D 2012	D 2013
Vedra - P1509000D	-20,26	-8.105,87	49.646,17	-89.274,53
Castro de Rei - P2701000H	-86.192,28	-86.192,28	-86.192,28	-86.192,28
Carral - P1502100I	-129.413,00	90.078,78	2.890.428,69	-85.642,34
Valga - P3605600J	66.058,46	94.399,69	-65.600,31	-80.600,31
Mugardos - P1505200D	-81.026,04	-89.294,04	-119.976,93	-79.227,87
Vilaboia - P3605800F	110.651,47	-87.453,02	-113.255,34	-72.812,98
O Rosal - P3604800G	0,00	175.975,02	-55.005,51	-58.580,87
Arzúa - P1500600J	-66.206,80	635.772,76	-115.328,51	-51.937,57
O Pereiro de Aguiar - P3205900H	350.000,00	-30.084,19	447.189,39	-44.441,37
Outeiro de Rei - P2703900G	0,00	-29.468,36	-30.278,82	-29.413,85
Guitiriz - P2702200C	-65.987,72	-22.084,80	-22.084,80	-22.084,80
Bergondo - P1500800F	-76.928,55	-104.045,28	-101.509,86	-19.812,56
Abegondo - P1500100A	-105.359,66	-105.463,24	-225.553,94	0,00
Barbadás - P3200900C	-217.723,12	-212.523,54	0,00	0,00
Cospeito - P2701500G	-117.859,55	-102.755,71	2.150.959,74	0,00
Cuntis - P3601500F	-87.948,22	-83.776,80	0,00	0,00
Fisterra - P1503800C	0,00	0,00	0,00	0,00
Mondariz - P3603000E	477.961,67	-120.069,64	0,00	0,00
Zas - P1509400F	400.000,00	0,00	0,00	0,00
Muxía - P1505300B	-81.092,94	-115.318,17	-203.449,97	0,00
Ribadumia - P3604600A	-42.218,20	-42.218,20	-183.360,24	0,00
Valdoviño - P1508800H	52.638,91	147.408,35	-49.215,44	45.052,36
Ribadavia - P3207000E	-200.602,14	-248.590,72	1.934.208,73	57.857,96
Ribadeo - P2705100B	-434.493,41	0,00	0,00	263.026,59
Salvaterra de Miño - P3605000C	-198.742,15	162.948,76	1.368.682,56	715.754,08
Allariz - P3200200H	1.080.472,90	82.394,48	2.105.371,09	1.242.607,62

Anexo 15 Remanente de tesorería. Ayuntamientos de 5.001 a 10.000 habitantes.

NOMBRE-CIF	RT 2013	413-2013	RT AXUSTADO
A Cañiza - P3600900I	351.737,98	330.691,82	21.046,16
A Illa de Arousa - P8600004I	1.212.636,69	0,00	1.212.636,69
A Pobra do Caramiñal - P1506800J	300.444,49	9.406,01	291.038,48
Abegondo - P1500100A	160.585,81	0,00	160.585,81
Allariz - P3200200H	-476.491,34	0,00	-476.491,34
Ares - P1500400E	1.235.369,68	97.859,72	1.137.509,96
Arzúa - P1500600J	96.870,90	6.838,87	90.032,03
Barbadás - P3200900C	0,00	0,00	0,00
Bergondo - P1500800F	3.151.951,54	55.712,25	3.096.239,29

NOMBRE-CIF	RT 2013	413-2013	RT AXUSTADO
Brión - P1501300F	361.303,26	0,00	361.303,26
Burela - P2706800F	1.386.911,64	0,00	1.386.911,64
Camariñas - P1501600I	582.092,50	111.114,29	470.978,21
Carral - P1502100I	-1.125.994,04	69.339,53	-1.195.333,57
Castro de Rei - P2701000H	517.660,62	0,00	517.660,62
Cedeira - P1502200G	1.650.379,90	75.695,78	1.574.684,12
Cee - P1502300E	-126.683,30	70.795,62	-197.478,92
Celanova - P3202500I	1.878.937,86	0,00	1.878.937,86
Cerceda - P1502400C	1.320.200,95	107.837,78	1.212.363,17
Chantada - P2701600E	1.229.311,11	395.469,11	833.842,00
Coristanco - P1502900B	647.326,77	112.855,54	534.471,23
Cospeito - P2701500G	0,00	0,00	0,00
Cuntis - P3601500F	0,00	0,00	0,00
Foz - P2701900I	1.369.888,61	386.237,13	983.651,48
Guitiriz - P2702200C	1.314.266,67	37.118,74	1.277.147,93
Malpica de Bergantiños - P1504400A	380.532,89	149.385,48	231.147,41
Meaño - P3602700A	1.534.318,24	0,00	1.534.318,24
Meis - P3602800I	-273.752,53	95.124,23	-368.876,76
Melide - P1504700D	366.650,48	118.456,35	248.194,13
Miño - P1504900J	113.084,01	12.130,32	100.953,69
Mondariz - P3603000E	0,00	0,00	0,00
Mugardos - P1505200D	1.956.563,33	0,00	1.956.563,33
Muros - P1505400J	-58.908,63	0,00	-58.908,63
Muxía - P1505300B	1.706.847,39	8.506,30	1.698.341,09
Neda - P1505600E	-158.134,81	0,00	-158.134,81
Negreira - P1505700C	806.790,31	0,00	806.790,31
O Pereiro de Aguiar - P3205900H	809.154,45	0,00	809.154,45
O Rosal - P3604800G	298.749,39	211.386,36	87.363,03
Oroso - P1506100E	270.519,23	20.580,45	249.938,78
Ortigueira - P1506200C	2.296.716,67	146.017,12	2.150.699,55
Outeiro de Rei - P2703900G	244.194,50	0,00	244.194,50
Outes - P1506300A	1.008.856,97	0,00	1.008.856,97
Padrón - P1506600D	8.742,48	570.924,66	-562.182,18
Ponte Caldelas - P3604300H	182.758,00	209.674,72	-26.916,72
Ponteceso - P1506900H	-669.999,40	1.298.563,69	-1.968.563,09
Pontevedra - P1507000F	555.599,36	35.553,84	520.045,52
Porto do Son - P1507200B	1.083.291,08	125.339,33	957.951,75
Ribadavia - P3207000E	75.775,74	73.796,94	1.978,80

NOMBRE-CIF	RT 2013	413-2013	RT AXUSTADO
Ribadeo - P2705100B	1.095.033,39	25.913,78	1.069.119,61
Ribadumia - P3604600A	1.291.947,50	0,00	1.291.947,50
Salceda de Caselas - P3604900E	-750.211,82	77.313,06	-827.524,88
Salvaterra de Miño - P3605000C	745.562,04	600.268,45	145.293,59
Santa Comba - P1507800I	-673.837,23	41.251,95	-715.089,18
Silleda - P3605200I	-396.327,10	7.821,41	-404.148,51
Soutomaior - P3605300G	744.088,34	0,00	744.088,34
Valdoviño - P1508800H	648.384,96	0,00	648.384,96
Valga - P3605600J	581.344,11	0,00	581.344,11
Vedra - P1509000D	-81.878,08	7.949,70	-89.827,78
Vila de Cruces - P3605900D	385.856,21	49.143,28	336.712,93
Vilaboa - P3605800F	300.381,10	234.272,14	66.108,96
Vimianzo - P1509300H	506.662,74	221.999,90	284.662,84

Anexo 16 Estructura del presupuesto de ingresos. Ayuntamientos de menos de 5.000 habitantes.

ENTIDAD LOCAL	TRIBUTARIO	ÍNDICE	TRANSFERENCIAS	ÍNDICE	FINANCIERO	ÍNDICE
A Arnoia - P3200400D	283,23	93,23	1213,39	255,27	0	0,00
A Baña - P1500700H	175,77	57,86	460,43	96,87	0	0,00
A Bola - P3201500J	157,7	51,91	456,51	96,04	0	0,00
A Capela - P1501800E	309,76	101,97	666,41	140,20	0	0,00
A Fonsagrada - P2701800A	281,81	92,76	491,1	103,32	0	0,00
A Gudiña - P3203500H	219,53	72,26	566,27	119,13	0	0,00
A Lama - P3602500E	212,27	69,87	454,28	95,57	-12,93	-189,87
A Merca - P3204800A	316,69	104,25	286,36	60,24	0	0,00
A Mezquita - P3204900I	152,44	50,18	520,85	109,58	-4,33	-63,58
A Pastoriza - P2704400G	229,19	75,44	385,12	81,02	0	0,00
A Peroxa - P3206000F	169,62	55,83	529,27	111,35	0	0,00
A Pobra de Trives - P3206400H	313,02	103,04	424,8	89,37	0	0,00
A Pobra do Brollón - P2704700J	265,33	87,34	519,24	109,24	1,03	15,12
A Pontenova - P2704800H	297,41	97,90	481,43	101,28	0	0,00
A Rúa - P3207300I	348,64	114,76	361,58	76,07	0	0,00
A Teixeira - P3208100B	382,04	125,76	640,39	134,73	0	0,00
A Veiga - P3208400F	558,32	183,78	933,17	196,32	0	0,00
Abadín - P2700100G	274,77	90,45	564,34	118,73	0	0,00
Agolada - P3602000F	245,28	80,74	402,58	84,69	0	0,00
Alfoz - P2700200E	257,92	84,90	428,02	90,05	0	0,00

ENTIDAD LOCAL	TRIBUTARIO	ÍNDICE	TRANSFERENCIAS	ÍNDICE	FINANCIERO	ÍNDICE
Amoeiro - P3200300F	328,03	107,98	354,3	74,54	0	0,00
Antas de Ulla - P2700300C	231,22	76,11	574,58	120,88	110,52	1.622,91
Aranga - P1500300G	400,03	131,68	728,29	153,22	0	0,00
Arbo - P3600100F	300,57	98,94	357,6	75,23	0	0,00
As Neves - P3603400G	175,03	57,62	341,63	71,87	0	0,00
As Nogais - P2703700A	164,09	54,01	650,89	136,93	0	0,00
As Somozas - P1508200A	1.231,69	405,44	3177,45	668,47	0	0,00
Avión - P3200500A	385,02	126,74	474,44	99,81	0	0,00
Baleira - P2700400A	188,08	61,91	486,73	102,40	0	0,00
Baltar - P3200600I	187,33	61,66	515,71	108,50	0	0,00
Bande - P3200700G	258,38	85,05	517,11	108,79	-1,27	-18,65
Baños de Molgas - P3200800E	214,64	70,65	402,68	84,72	0	0,00
Baralla - P2703600C	226,82	74,66	350,87	73,82	0	0,00
Barreiros - P2700500H	801,14	263,72	465,98	98,03	-0,39	-5,73
Barro - P3600200D	246,57	81,16	302,82	63,71	0	0,00
Begade - P3201100I	331,95	109,27	547,15	115,11	0	0,00
Beariz - P3201200G	239,31	78,77	442,02	92,99	2,74	40,23
Becerreá - P2700600F	307,41	101,19	362,55	76,27	0	0,00
Begonte - P2700700D	352,6	116,07	353,53	74,38	0	0,00
Boborás - P3201400C	233,77	76,95	299,89	63,09	0	0,00
Boimorto - P1501000B	414,2	136,34	652,7	137,32	0	0,00
Boqueixón - P1501200H	278,98	91,83	445,6	93,75	0,82	12,04
Bóveda - P2700800B	358,24	117,92	495,71	104,29	0	0,00
Cabana de Bergantiños - P1501400D	279,52	92,01	455,33	95,79	1,13	16,59
Cabanas - P1501500A	385,9	127,03	533,56	112,25	4,16	61,09
Calvos de Randín - P3201700F	214,03	70,45	594,82	125,14	0	0,00
Campo Lameiro - P3600700C	219,86	72,37	459,21	96,61	10,1	148,31
Carballeda de Avia - P3201900B	229,24	75,46	452,42	95,18	-3,71	-54,48
Carballeda de Valdeorras - P3201800D	382,13	125,79	419,43	88,24	-5,61	-82,38
Carballedo - P2700900J	312,98	103,03	459,21	96,61	59,35	871,51
Cariño - P1509500C	331,47	109,11	371,61	78,18	0,39	5,73
Carnota - P1502000A	252,36	83,07	373,79	78,64	0	0,00
Cartelle - P3202100H	220,25	72,50	296,64	62,41	-3,21	-47,14
Castrelo de Miño - P3202300D	383,18	126,13	539,51	113,50	0	0,00
Castrelo do Val - P3202200F	263,47	86,73	516,92	108,75	-8,15	-119,68
Castro Caldelas - P3202400B	337,47	111,09	544,09	114,47	0	0,00
Castroverde - P2701100F	276,04	90,87	422,03	88,79	0	0,00
Catoira - P3601000G	382,01	125,75	516,09	108,58	471,77	6.927,61

ENTIDAD LOCAL	TRIBUTARIO	ÍNDICE	TRANSFERENCIAS	ÍNDICE	FINANCIERO	ÍNDICE
Cenille - P3202600G	300,57	98,94	428,03	90,05	-6,05	-88,84
Cerdedo - P3601100E	239,41	78,81	495,06	104,15	0	0,00
Cerdido - P1502500J	210,06	69,15	686,63	144,45	0	0,00
Cervantes - P2701200D	162,16	53,38	427,06	89,84	0	0,00
Cervo - P2701300B	822,81	270,85	494,78	104,09	0	0,00
Cesuras - P1502600H	217,21	71,50	691,77	145,53	0	0,00
Chandrea de Queixa - P3203000I	696,71	229,34	689,05	144,96	0	0,00
Coirós - P1502700F	306,32	100,83	533,51	112,24	0	0,00
Coles - P3202700E	221,72	72,98	404,94	85,19	0	0,00
Corcubión - P1502800D	320,14	105,38	531,85	111,89	1,83	26,87
Cortegada - P3202800C	249,78	82,22	366,12	77,02	0	0,00
Cospeito - P2701500G	186,03	61,24	420,17	88,40	0	0,00
Cotobade - P3601200C	167,12	55,01	370,01	77,84	0	0,00
Covelo - P3601300A	300,14	98,80	384,64	80,92	0	0,00
Crecente - P3601400I	191,1	62,91	410,95	86,46	0	0,00
Cualedro - P3202900A	233,01	76,70	648,79	136,49	0	0,00
Cuntis - P3601500F	249,13	82,01	370,49	77,94	0,68	9,99
Curtis - P1503200F	388,11	127,76	475,71	100,08	0	0,00
Dodro - P1503300D	185,97	61,22	444,91	93,60	0	0,00
Dozón - P3601600D	223,73	73,65	430,12	90,49	0	0,00
Dumbria - P1503400B	720	237,01	664,92	139,89	0	0,00
Entrimo - P3203100G	304,29	100,16	544,47	114,55	-3,06	-44,93
Esgos - P3203200E	220,59	72,61	526,87	110,84	20,62	302,79
Fisterra - P1503800C	237,66	78,23	347,34	73,07	0	0,00
Folgoso do Courel - P2701700C	167,54	55,15	752,96	158,41	0	0,00
Forcarei - P3601800J	247,76	81,56	405,32	85,27	0	0,00
Fornelos de Montes - P3601900H	240,57	79,19	505,56	106,36	28,04	411,75
Frades - P1503900A	171,49	56,45	563,68	118,59	0	0,00
Friol - P2702000G	263,32	86,68	353,77	74,43	0	0,00
Gomesende - P3203400A	153,53	50,54	280,11	58,93	0	0,00
Guntín - P2702300A	151,78	49,96	350,29	73,69	0	0,00
Irixoa - P1504000I	224,73	73,98	665,23	139,95	0	0,00
Láncara - P2702600D	262,09	86,27	358,52	75,43	0	0,00
Larouco - P3203900J	264,54	87,08	491,6	103,42	-6,7	-98,38
Laxe - P1504100G	296,15	97,49	411,24	86,52	0	0,00
Laza - P3204000H	205,67	67,70	839,13	176,54	0	0,00
Leiro - P3204100F	260,15	85,63	515,26	108,40	0	0,00
Lobeira - P3204200D	201,24	66,24	403,55	84,90	0	0,00

ENTIDAD LOCAL	TRIBUTARIO	ÍNDICE	TRANSFERENCIAS	ÍNDICE	FINANCIERO	ÍNDICE
Lobios - P3204300B	298,89	98,39	509,58	107,21	0	0,00
Lourenzá - P2702700B	320,5	105,50	443,99	93,41	0	0,00
Lousame - P1504300C	208,76	68,72	399,32	84,01	0	0,00
Maceda - P3204400J	346,27	113,98	400,54	84,27	-1,12	-16,45
Mañón - P1504500H	316,32	104,12	798,64	168,02	0	0,00
Manzaneda - P3204500G	935,49	307,94	773,68	162,77	0	0,00
Maside - P3204600E	262,11	86,28	322,54	67,86	0	0,00
Mazaricos - P1504600F	347,01	114,23	632,06	132,97	0	0,00
Meira - P2702900H	439,11	144,54	607,35	127,77	0	0,00
Melón - P3204700C	276,46	91,00	722,71	152,04	71,63	1051,84
Mesía - P1504800B	229,05	75,40	627,06	131,92	0	0,00
Moeche - P1505000H	295,96	97,42	549,57	115,62	0	0,00
Mondariz - P3603000E	243,25	80,07	266,66	56,10	-4,15	-60,94
Mondariz-Balneario - P3603100C	562,45	185,14	580,91	122,21	0	0,00
Mondoñedo - P2703000F	322,92	106,30	500,2	105,23	8,1	118,94
Monfero - P1505100F	238,41	78,48	797,02	167,68	0	0,00
Montederramo - P3205000G	396,48	130,51	875,57	184,20	0	0,00
Monterrei - P3205100E	199,29	65,60	471,78	99,25	0	0,00
Monterroso - P2703200B	331,37	109,08	283,39	59,62	0	0,00
Moraña - P3603200A	152,68	50,26	376,27	79,16	0	0,00
Muíños - P3205200C	336,7	110,83	825,59	173,69	-0,17	-2,50
Muras - P2703300J	1.642,48	540,66	1532,99	322,51	0	0,00
Navía de Suarna - P2703400H	165,33	54,42	580,42	122,11	0	0,00
Negueira de Muñiz - P2703500E	1060,2	348,99	2313,1	486,63	0	0,00
Nogueira de Ramuín - P3205300A	681,09	224,20	430,8	90,63	370,31	5437,74
O Bolo - P3201600H	292,45	96,27	618,13	130,04	0,67	9,84
O Corgo - P2701400J	229,49	75,54	354,3	74,54	0	0,00
O Incio - P2702400I	269,14	88,59	355,21	74,73	0	0,00
O Irixo - P3203600F	191,35	62,99	440,72	92,72	0	0,00
O Páramo - P2704300I	274,42	90,33	431,03	90,68	0	0,00
O Pino - P1506700B	256,44	84,41	410,21	86,30	0	0,00
O Saviñao - P2705800G	295,84	97,38	388	81,63	0	0,00
O Valadouro - P2706300G	376,92	124,07	520,05	109,41	0	0,00
O Vicedo - P2706400E	554,02	182,37	606,66	127,63	0	0,00
Oia - P3603600B	196,11	64,55	366,18	77,04	0,2	2,94
Oímbra - P3205400I	159,26	52,42	464,12	97,64	0	0,00
Os Blancos - P3201300E	207,51	68,31	378,2	79,57	0	0,00
Ourol - P2703800I	1.026,85	338,01	821,16	172,76	0	0,00

ENTIDAD LOCAL	TRIBUTARIO	ÍNDICE	TRANSFERENCIAS	ÍNDICE	FINANCIERO	ÍNDICE
Oza dos Ríos - P1506400I	239,26	78,76	459,63	96,70	0,78	11,45
Paderne - P1506500F	170,85	56,24	412,69	86,82	0	0,00
Paderne de Allariz - P3205600D	196,43	64,66	377,27	79,37	-2,19	-32,16
Padrenda - P3205700B	227,81	74,99	425,75	89,57	-1,14	-16,74
Palas de Rei - P2704000E	436,52	143,69	707,12	148,76	0	0,00
Pantón - P2704100C	259,23	85,33	379,42	79,82	0	0,00
Parada de Sil - P3205800J	493,01	162,29	791,64	166,55	0	0,00
Paradela - P2704200A	240,82	79,27	422,96	88,98	0	0,00
Pazos de Borbén - P3603700J	186,78	61,48	284,67	59,89	0	0,00
Pedrafita do Cebreiro - P2704500D	208,1	68,50	595,23	125,22	0	0,00
Petín - P3206100D	266,99	87,89	437,15	91,97	-1,68	-24,67
Piñor - P3206200B	214,37	70,57	476,26	100,20	85,81	1.260,06
Pol - P2704600B	212,39	69,91	510,23	107,34	0	0,00
Pontecesures - P3604400F	319,29	105,10	283,47	59,64	-4,99	-73,27
Pontedeiva - P3206500E	163,53	53,83	687,23	144,58	0	0,00
Porqueira - P3206300J	286,33	94,25	658,57	138,55	-6,59	-96,77
Portas - P3604000D	183,26	60,32	345,48	72,68	-2,37	-34,80
Portomarín - P2704900F	243,85	80,27	586,63	123,42	0	0,00
Punxín - P3206600C	232,16	76,42	431,61	90,80	0	0,00
Quintela de Leirado - P3206700A	332,24	109,37	527,27	110,93	0	0,00
Quiroga - P2705000D	390,67	128,60	603,24	126,91	0	0,00
Rábade - P2705600A	398,11	131,05	346,91	72,98	0	0,00
Rairiz de Veiga - P3206800I	206,18	67,87	439,73	92,51	0	0,00
Ramirás - P3206900G	212,9	70,08	352,94	74,25	-2,76	-40,53
Ribas de Sil - P2705200J	443,28	145,92	579,56	121,93	0	0,00
Ribeira de Piquín - P2705300H	242,91	79,96	691,01	145,37	0	0,00
Riós - P3207200A	169,91	55,93	652,62	137,30	1,47	21,59
Riotorto - P2705400F	188,27	61,97	827,08	174,00	0	0,00
Rodeiro - P3604700I	246,87	81,26	393,07	82,69	0	0,00
Roís - P1507500E	190,5	62,71	393,28	82,74	0	0,00
Rubiá - P3207400G	342,05	112,59	448,57	94,37	-1,11	-16,30
Samos - P2705500C	248,76	81,89	536,35	112,84	0	0,00
San Amaro - P3207500D	200,83	66,11	500,6	105,32	0	0,00
San Cibrao das Viñas - P3207600B	877,19	288,75	280,07	58,92	-6,32	-92,80
San Cristovo de Cea - P3207700J	166,94	54,95	365,68	76,93	-2,64	-38,77
San Sadurniño - P1507700A	322,11	106,03	528,06	111,09	0	0,00
San Xoán de Río - P3207100C	328,21	108,04	451,46	94,98	5,22	76,65
Sandiás - P3207800H	266,49	87,72	622,58	130,98	-15,02	-220,56

ENTIDAD LOCAL	TRIBUTARIO	ÍNDICE	TRANSFERENCIAS	ÍNDICE	FINANCIERO	ÍNDICE
Santiso - P1508000E	205,95	67,79	599,44	126,11	0	0,00
Sarreus - P3207900F	197,67	65,07	558,64	117,53	-8,33	-122,32
Sober - P2705900E	281,66	92,72	494,3	103,99	0	0,00
Sobrado - P1508100C	266,56	87,74	593,03	124,76	0	0,00
Taboada - P2706000C	235,11	77,39	371,56	78,17	0	0,00
Taboadela - P3208000D	232	76,37	361,5	76,05	-1,51	-22,17
Toén - P3208200J	323,17	106,38	374,87	78,87	0	0,00
Toques - P1508400G	203,76	67,07	689,99	145,16	0	0,00
Tordoia - P1508500D	175,08	57,63	491,19	103,34	0	0,00
Touro - P1508600B	199,21	65,57	507,41	106,75	0	0,00
Trabada - P2706100A	283,12	93,20	586,83	123,46	122,61	1.800,44
Trasmiras - P3208300H	191,03	62,88	561,71	118,17	-3,09	-45,37
Trazo - P1508700J	210,58	69,32	479,7	100,92	0	0,00
Triacastela - P2706200I	136,02	44,77	709,48	149,26	0	0,00
Val do Dubra - P1508900F	212,82	70,05	424,4	89,29	0	0,00
Verea - P3208500C	188,22	61,96	537,33	113,04	0	0,00
Viana do Bolo - P3208700I	388,95	128,03	354,02	74,48	-4,03	-59,18
Vilamarín - P3208800G	262,46	86,40	596,43	125,48	-10,32	-151,54
Vilamartín de Valdeorras - P3208900E	349,89	115,17	407,93	85,82	0	0,00
Vilar de Barrio - P3209000C	186,58	61,42	424,66	89,34	0	0,00
Vilar de Santos - P3209100A	276,62	91,06	571,06	120,14	0	0,00
Vilardevós - P3209200I	145,2	47,80	417,55	87,84	-8,63	-126,73
Vilariño de Conso - P3209300G	1.803,84	593,78	855,73	180,03	0	0,00
Vilarmaior - P1509200J	192,73	63,44	572,58	120,46	0	0,00
Vilasantar - P1509100B	213,15	70,16	569,41	119,79	0	0,00
Xermade - P2702100E	276,59	91,05	482,66	101,54	0	0,00
Xove - P2702500F	1.502,2	494,49	414,5	87,20	0	0,00
Xunqueira de Ambía - P3203700D	205,03	67,49	444,39	93,49	0	0,00
Xunqueira de Espadañedo - P3203800B	303,9	100,04	591,66	124,47	5,01	73,57
Zas - P1509400F	222,02	73,08	425,21	89,46	0	0,00
TOTAL	303,79	100,00	475,33	100,00	6,81	100,00

Anexo 17 Estructura del presupuesto de ingresos. Tributos locales. Ayuntamientos de menos de 5.000 habitantes.

NOMBRE-CIF	IBI_HAB	ÍNDICE	IAE_HAB	ÍNDICE	ICIO_HAB	ÍNDICE	IVTM_HAB	ÍNDICE	IIVT NU	ÍNDICE
A Arnoia - P3200400D	123,27	116,70	27,4	103,79	6,52	58,79	36,06	94,18	0	0,00
A Baña - P1500700H	75,84	71,80	6,01	22,77	3,99	35,98	37,07	96,81	0	0,00
A Bola - P3201500J	51,41	48,67	0,33	1,25	1,42	12,80	31,52	82,32	0	0,00
A Capela - P1501800E	105,8	100,16	9,68	36,67	8,07	72,77	55,1	143,90	0	0,00
A Fonsagrada - P2701800A	120,59	114,16	19,98	75,68	3,84	34,63	45,53	118,91	0	0,00
A Gudiña - P3203500H	89,25	84,49	7,19	27,23	12,49	112,62	43,77	114,31	0	0,00
A Lama - P3602500E	71,34	67,54	15,71	59,51	6,19	55,82	37,08	96,84	0	0,00
A Merca - P3204800A	119,06	112,71	4,61	17,46	21,19	191,07	42,86	111,94	1,3	200,00
A Mezquita - P3204900I	50,25	47,57	1,44	5,45	8,42	75,92	43,56	113,76	0	0,00
A Pastoriza - P2704400G	88,14	83,44	7,15	27,08	13,72	123,72	53,27	139,12	0	0,00
A Peroxa - P3206000F	52,04	49,27	10,03	37,99	15,89	143,28	42,26	110,37	0	0,00
A Pobra de Trives - P3206400H	144,74	137,03	31,01	117,46	2,33	21,01	42,64	111,36	0	0,00
A Pobra do Brollón - P2704700J	103,34	97,83	4,22	15,98	10,94	98,65	43,72	114,18	0	0,00
A Pontenova - P2704800H	0	0,00	6,1	23,11	5,05	45,54	0	0,00	0	0,00
A Rúa - P3207300I	142,69	135,08	7,66	29,02	0	0,00	45,85	119,74	0	0,00
A Teixeira - P3208100B	180,47	170,85	15,25	57,77	9,34	84,22	42,84	111,88	0	0,00
A Veiga - P3208400F	324,08	306,81	82,9	314,02	5,34	48,15	45,86	119,77	0	0,00
Abadín - P2700100G	161,62	153,01	55,77	211,25	1,36	12,26	35,52	92,77	0	0,00
Agolada - P3602000F	0	0,00	15,15	57,39	14,03	126,51	0	0,00	0	0,00
Alfoz - P2700200E	113,84	107,77	27,85	105,49	3,83	34,54	50,07	130,77	0	0,00
Amoeiro - P3200300F	136,88	129,58	3,81	14,43	7,03	63,39	41,63	108,72	0	0,00
Antas de Ulla - P2700300C	102,45	96,99	5,11	19,36	8,97	80,88	42,37	110,66	0	0,00
Aranga - P1500300G	111,58	105,63	29,97	113,52	131,61	1186,74	38,96	101,75	0	0,00
Arbo - P3600100F	128,88	122,01	11,13	42,16	3,19	28,76	34,89	91,12	0	0,00
As Neves - P3603400G	69,93	66,20	8,47	32,08	4,1	36,97	44,9	117,26	0	0,00
As Nogais - P2703700A	33,77	31,97	6,48	24,55	5,84	52,66	50,17	131,03	0	0,00
As Somozas - P1508200A	229,12	216,91	165,21	625,80	336,16	3.031,20	71,84	187,62	0	0,00
Avión - P3200500A	0	0,00	37,1	140,53	13,73	123,81	0	0,00	0	0,00
Baleira - P2700400A	60,03	56,83	5,74	21,74	7,94	71,60	44,98	117,47	0	0,00
Baltar - P3200600I	81,56	77,21	13,95	52,84	12,25	110,46	33,3	86,97	0	0,00
Bande - P3200700G	126,56	119,81	10,74	40,68	2,13	19,21	41,92	109,48	0	0,00
Baños de Molgas - P3200800E	138,21	130,84	3,27	12,39	6	54,10	40,98	107,03	0	0,00
Baralla - P2703600C	0	0,00	8,02	30,38	8,04	72,50	0	0,00	0	0,00
Barreiros - P2700500H	3.36,66	318,72	7,99	30,27	10,81	97,48	49,82	130,11	0	0,00
Barro - P3600200D	114,52	108,42	5,17	19,58	4,76	42,92	61,76	161,30	0	0,00

NOMBRE-CIF	IBI_HAB	ÍNDICE	IAE_HAB	ÍNDICE	ICIO_HAB	ÍNDICE	IVTM_HAB	ÍNDICE	IIVT NU_	ÍNDICE
Beade - P3201100I	166,9	158,00	4,37	16,55	23	207,39	45,24	118,15	0	0,00
Beariz - P3201200G	92,65	87,71	3,47	13,14	12,5	112,71	42,82	111,83	0	0,00
Becerreá - P2700600F	127,71	120,90	8,32	31,52	4,25	38,32	51,61	134,79	0	0,00
Begonte - P2700700D	144,22	136,53	55,83	211,48	5,76	51,94	46,8	122,23	0	0,00
Boborás - P3201400C	98,8	93,53	19,33	73,22	14,25	128,49	42,58	111,20	0	0,00
Boimorto - P1501000B	87,1	82,46	4,46	16,89	-2,79	-25,16	45,89	119,85	0	0,00
Boqueixón - P1501200H	105,89	100,25	11,66	44,17	6,26	56,45	59,65	155,78	0,24	36,92
Bóveda - P2700800B	164,98	156,19	4,2	15,91	2,31	20,83	48,14	125,72	0	0,00
Cabana de Bergantiños - P1501400D	92,43	87,50	7,34	27,80	11,13	100,36	49,94	130,43	0,01	1,54
Cabanas - P1501500A	183,3	173,53	13,63	51,63	11,03	99,46	50,18	131,05	6,1	938,46
Calvos de Randín - P3201700F	95,29	90,21	2,05	7,77	3,58	32,28	47,2	123,27	0	0,00
Campo Lameiro - P3600700C	84,51	80,01	25,63	97,08	5,99	54,01	53,43	139,54	0	0,00
Carballeda de Avia - P3201900B	89,09	84,34	1,38	5,23	5,28	47,61	52,05	135,94	0	0,00
Carballeda de Valdeorras - P3201800D	130,85	123,88	106,42	403,11	14,47	130,48	64,19	167,64	0	0,00
Carballedo - P2700900J	95,94	90,83	74,04	280,45	31,01	279,62	34,72	90,68	0	0,00
Cariño - P1509500C	144,5	136,80	12,04	45,61	4,34	39,13	39,92	104,26	4,39	675,38
Carnota - P1502000A	117,17	110,92	9,68	36,67	14,31	129,04	29,87	78,01	0	0,00
Cartelle - P3202100H	65,02	61,55	4,34	16,44	1,12	10,10	38,48	100,50	0	0,00
Castrelo de Miño - P3202300D	107,72	101,98	72,32	273,94	12,27	110,64	48,31	126,17	0	0,00
Castrelo do Val - P3202200F	165,31	156,50	7,51	28,45	3,44	31,02	31,59	82,50	0	0,00
Castro Caldeas - P3202400B	166,46	157,59	9,96	37,73	3,38	30,48	54	141,03	0	0,00
Castroverde - P2701100F	121,35	114,88	7,8	29,55	18,66	168,26	48,09	125,59	0	0,00
Catoira - P3601000G	144,18	136,50	19,23	72,84	16,49	148,69	46,63	121,78	1,14	175,38
Cenlle - P3202600G	150,51	142,49	10,05	38,07	5,51	49,68	40	104,47	0	0,00
Cerdedo - P3601100E	93,06	88,10	21,91	82,99	2,8	25,25	43,78	114,34	0	0,00
Cerdido - P1502500J	84,61	80,10	5,22	19,77	6,91	62,31	39,84	104,05	0	0,00
Cervantes - P2701200D	0	0,00	2,51	9,51	1,85	16,68	0	0,00	0	0,00
Cervo - P2701300B	339,81	321,70	74,51	282,23	21,47	193,60	54,87	143,30	0	0,00
Cesuras - P1502600H	79,59	75,35	1,42	5,38	2,49	22,45	37,67	98,38	0	0,00
Chandrea de Queixa - P3203000I	461,21	436,63	103,38	391,59	15,23	137,33	37,01	96,66	0	0,00
Coirós - P1502700F	119,67	113,29	25,27	95,72	16,37	147,61	34,26	89,48	0	0,00
Coles - P3202700E	0	0,00	15,96	60,45	0	0,00	0	0,00	0	0,00
Corcubión - P1502800D	161,43	152,83	3,03	11,48	13,21	119,12	34,44	89,95	24,1	3710,77
Cortegada - P3202800C	105,29	99,68	14,27	54,05	4,58	41,30	51,59	134,73	0	0,00
Cospito - P2701500G	64,92	61,46	18,94	71,74	4,96	44,72	45,94	119,98	0	0,00
Cotobade - P3601200C	66,42	62,88	8,37	31,70	6,97	62,85	47,01	122,77	0	0,00
Covelo - P3601300A	167,81	158,87	21,43	81,17	1,75	15,78	34,53	90,18	0	0,00
Crecente - P3601400I	64,38	60,95	20,23	76,63	5,56	50,14	37,01	96,66	0	0,00

NOMBRE-CIF	IBI_HAB	ÍNDICE	IAE_HAB	ÍNDICE	ICIO_HAB	ÍNDICE	IVTM_HAB	ÍNDICE	IIVT NU	ÍNDICE
Cualedro - P3202900A	109,19	103,37	21,84	82,73	4,44	40,04	35,42	92,50	0	0,00
Cuntis - P3601500F	87,15	82,50	10,12	38,33	5,23	47,16	41,03	107,16	1,01	155,38
Curtis - P1503200F	139,63	132,19	43,43	164,51	4,93	44,45	41,56	108,54	0	0,00
Dodro - P1503300D	67,52	63,92	5,85	22,16	6,39	57,62	49,32	128,81	0	0,00
Dozón - P3601600D	0	0,00	3,41	12,92	20,61	185,84	0	0,00	0	0,00
Dumbria - P1503400B	145,51	137,75	72,89	276,10	228,34	2.058,97	39,24	102,48	0	0,00
Entrimo - P3203100G	0	0,00	1	3,79	8,24	74,30	0	0,00	0	0,00
Esgos - P3203200E	119,61	113,23	2,59	9,81	0	0,00	40,97	107,00	0	0,00
Fisterra - P1503800C	119,41	113,05	1,15	4,36	12,85	115,87	25,71	67,15	0	0,00
Folgoso do Courel - P2701700C	34,55	32,71	10,01	37,92	37,52	338,32	42,62	111,31	0	0,00
Forcarei - P3601800J	108,32	102,55	19,5	73,86	13,81	124,53	43,01	112,33	1,66	255,38
Fornelos de Montes - P3601900H	0	0,00	20,64	78,18	13,01	117,31	0	0,00	0	0,00
Frades - P1503900A	55,37	52,42	5,9	22,35	14,76	133,09	49,14	128,34	0	0,00
Friol - P2702000G	123,23	116,66	16,31	61,78	9,18	82,78	41,63	108,72	0	0,00
Gomesende - P3203400A	68,24	64,60	4,13	15,64	0	0,00	42,17	110,13	0	0,00
Guntín - P2702300A	0	0,00	5,58	21,14	18,15	163,66	0	0,00	0	0,00
Irixoa - P1504000I	88,74	84,01	8,62	32,65	5,18	46,71	34,37	89,76	0	0,00
Láncara - P2702600D	103,94	98,40	10,29	38,98	12,97	116,95	49,31	128,78	0	0,00
Larouco - P3203900J	87,64	82,97	6,21	23,52	0	0,00	42,04	109,79	0	0,00
Laxe - P1504100G	134,96	127,77	3,22	12,20	6,01	54,19	20,21	52,78	22,9	3.524,62
Laza - P3204000H	63,9	60,49	6,95	26,33	0	0,00	39,57	103,34	0	0,00
Leiro - P3204100F	152,93	144,78	6,49	24,58	8,1	73,04	39,28	102,59	0	0,00
Lobeira - P3204200D	108,09	102,33	6,98	26,44	1,35	12,17	33,31	86,99	0	0,00
Lobios - P3204300B	105,76	100,12	15,61	59,13	6,18	55,73	34,8	90,89	0	0,00
Lourenzá - P2702700B	0	0,00	11,88	45,00	14,57	131,38	0	0,00	0	0,00
Lousame - P1504300C	86,09	81,50	7,97	30,19	12,05	108,66	39,68	103,63	0	0,00
Maceda - P3204400J	200,65	189,96	3,58	13,56	4,92	44,36	40,3	105,25	0	0,00
Mañón - P1504500H	164,4	155,64	44,85	169,89	3,88	34,99	33,96	88,69	0	0,00
Manzaneda - P3204500G	87,93	83,24	206,95	783,90	11,96	107,84	46,2	120,66	0	0,00
Maside - P3204600E	70,11	66,37	6,32	23,94	9,89	89,18	45,91	119,90	0	0,00
Mazaricos - P1504600F	156,98	148,61	33,26	125,98	64,13	578,27	45,54	118,93	0	0,00
Meira - P2702900H	171,24	162,11	29,72	112,58	11,14	100,45	37,39	97,65	0	0,00
Melón - P3204700C	177,51	168,05	15,06	57,05	11,18	100,81	43,76	114,29	0	0,00
Mesía - P1504800B	48,27	45,70	13,34	50,53	22,81	205,68	43,85	114,52	0	0,00
Moeche - P1505000H	124,37	117,74	7,92	30,00	6,46	58,25	46,56	121,60	0	0,00
Mondariz - P3603000E	98,22	92,98	18,85	71,40	6,44	58,07	47,32	123,58	1,42	218,46
Mondariz-Balneario - P3603100C	396,26	375,14	2,12	8,03	-37,68	-339,77	56,88	148,55	0,91	140,00
Mondoñedo - P2703000F	110,95	105,04	35,05	132,77	-0,37	-3,34	43,51	113,63	9,97	1533,85

NOMBRE-CIF	IBI_HAB	ÍNDICE	IAE_HAB	ÍNDICE	ICIO_HAB	ÍNDICE	IVTM_HAB	ÍNDICE	IIVT NU_	ÍNDICE
Monfero - P1505100F	131,3	124,30	37,36	141,52	2,21	19,93	48,46	126,56	0	0,00
Montederramo - P3205000G	181,78	172,09	37,96	143,79	5,13	46,26	59,28	154,82	0	0,00
Monterrei - P3205100E	85,32	80,77	4,05	15,34	0	0,00	30,71	80,20	0	0,00
Monterroso - P2703200B	161,49	152,88	4,63	17,54	3,66	33,00	39,36	102,79	0	0,00
Moraña - P3603200A	77,33	73,21	9,29	35,19	2,22	20,02	37,45	97,81	0	0,00
Muíños - P3205200C	149,89	141,90	36,01	136,40	15,44	139,22	32,53	84,96	0	0,00
Muras - P2703300J	0	0,00	425,18	1610,53	10,51	94,77	0	0,00	0	0,00
Navia de Suarna - P2703400H	0	0,00	3,27	12,39	0,05	0,45	0	0,00	0	0,00
Negueira de Muñiz - P2703500E	887,67	840,36	89,17	337,77	18,97	171,06	39,54	103,26	0	0,00
Nogueira de Ramuín - P3205300A	176,86	167,43	139,56	528,64	6,01	54,19	68,88	179,89	0	0,00
O Bolo - P3201600H	173,31	164,07	18,15	68,75	0,4	3,61	33,88	88,48	0	0,00
O Corgo - P2701400J	0	0,00	3,68	13,94	7,51	67,72	0	0,00	0	0,00
O Incio - P2702400I	0	0,00	3,79	14,36	6,82	61,50	0	0,00	0	0,00
O Irixo - P3203600F	92,34	87,42	15,87	60,11	2,08	18,76	33,57	87,67	0	0,00
O Páramo - P2704300I	0	0,00	8,64	32,73	6,26	56,45	0	0,00	0	0,00
O Pino - P1506700B	135,61	128,38	6,84	25,91	0	0,00	38,69	101,04	2,5	384,62
O Saviñao - P2705800G	144,46	136,76	8,88	33,64	2,83	25,52	36,46	95,22	0	0,00
O Valadouro - P2706300G	3,46	3,28	55,09	208,67	-22,61	-203,88	36,97	96,55	0	0,00
O Vicedo - P2706400E	312,89	296,21	35	132,58	9,81	88,46	43,88	114,60	0	0,00
Oia - P3603600B	96,34	91,21	5,53	20,95	7,22	65,10	33,07	86,37	2,65	407,69
Oímbra - P3205400I	51,47	48,73	6,97	26,40	0	0,00	31,08	81,17	0	0,00
Os Blancos - P3201300E	71,3	67,50	0,09	0,34	1,39	12,53	55,02	143,69	0	0,00
Ourol - P2703800I	0	0,00	203,35	770,27	4,54	40,94	0	0,00	0	0,00
Oza dos Ríos - P1506400I	95,42	90,33	4,95	18,75	4,43	39,95	36,94	96,47	0	0,00
Paderne - P1506500F	63,13	59,77	10,92	41,36	8,51	76,74	36,32	94,86	0	0,00
Paderne de Allariz - P3205600D	0	0,00	1,77	6,70	3,1	27,95	0	0,00	0	0,00
Padrenda - P3205700B	61,39	58,12	59,22	224,32	3,57	32,19	41,49	108,36	0	0,00
Palas de Rei - P2704000E	180,63	171,00	10,93	41,40	22,67	204,42	73,69	192,45	0	0,00
Pantón - P2704100C	128,85	121,98	5,94	22,50	9,09	81,97	39,55	103,29	1,9	292,31
Parada de Sil - P3205800J	0	0,00	92,07	348,75	12,85	115,87	0	0,00	0	0,00
Paradela - P2704200A	128,37	121,53	9,3	35,23	5,51	49,68	43,49	113,58	0	0,00
Pazos de Borbén - P3603700J	68,07	64,44	1,88	7,12	8,97	80,88	42,91	112,07	0	0,00
Pedrafita do Cebreiro - P2704500D	0	0,00	6,18	23,41	0	0,00	0	0,00	0	0,00
Petín - P3206100D	118,69	112,36	1,38	5,23	0	0,00	47,7	124,58	0	0,00
Piñor - P3206200B	92,31	87,39	2,56	9,70	6,97	62,85	45,46	118,73	0	0,00
Pol - P2704600B	64,62	61,18	8,39	31,78	15,01	135,35	36,64	95,69	0	0,00
Pontecesures - P3604400F	159,54	151,04	21,14	80,08	7,29	65,73	35,81	93,52	3,84	590,77
Pontedeiva - P3206500E	0	0,00	4,19	15,87	2,3	20,74	0	0,00	0	0,00

NOMBRE-CIF	IBI_HAB	ÍNDICE	IAE_HAB	ÍNDICE	ICIO_HAB	ÍNDICE	IVTM_HAB	ÍNDICE	IIVT NU_	ÍNDICE
Porqueira - P3206300J	87,73	83,05	6,66	25,23	1,72	15,51	33,64	87,86	0	0,00
Portas - P3604000D	62,27	58,95	2,53	9,58	12,82	115,60	51,99	135,78	0	0,00
Portomarín - P2704900F	0	0,00	10,35	39,20	16,33	147,25	0	0,00	0	0,00
Punxín - P3206600C	76,42	72,35	2,45	9,28	2,25	20,29	43,01	112,33	0	0,00
Quintela de Leirado - P3206700A	0	0,00	3,19	12,08	0	0,00	0	0,00	0	0,00
Quiroga - P2705000D	212,56	201,23	24,32	92,12	2,31	20,83	38,74	101,18	3,73	573,85
Rábade - P2705600A	143,04	135,42	35,59	134,81	1,71	15,42	43,15	112,69	0	0,00
Rairiz de Veiga - P3206800I	67,85	64,23	2,27	8,60	14,34	129,31	40,27	105,17	0	0,00
Ramirás - P3206900G	77,47	73,34	6,26	23,71	2,32	20,92	41,78	109,11	0	0,00
Ribas de Sil - P2705200J	261,36	247,43	45,13	170,95	9,99	90,08	37,16	97,05	0	0,00
Ribeira de Piquín - P2705300H	64,62	61,18	48,14	182,35	2,93	26,42	41,27	107,78	0	0,00
Riós - P3207200A	52,94	50,12	4,3	16,29	0,89	8,03	40,69	106,27	0	0,00
Riotorto - P2705400F	84,89	80,37	6,68	25,30	5,55	50,05	42,63	111,33	0	0,00
Rodeiro - P3604700I	124,02	117,41	20,31	76,93	8,69	78,36	45,67	119,27	0	0,00
Rois - P1507500E	84,6	80,09	6,49	24,58	2,96	26,69	44,1	115,17	0	0,00
Rubiá - P3207400G	106,8	101,11	85,25	322,92	6,66	60,05	36,31	94,83	0	0,00
Samos - P2705500C	44,9	42,51	1,45	5,49	4,68	42,20	48,45	126,53	0	0,00
San Amaro - P3207500D	64,76	61,31	4,98	18,86	15,64	141,03	43,48	113,55	0	0,00
San Cibrao das Viñas - P3207600B	0	0,00	120,23	455,42	7,77	70,06	0	0,00	0	0,00
San Cristovo de Cea - P3207700J	66,41	62,87	2,5	9,47	1,21	10,91	43,82	114,44	0	0,00
San Sadurnño - P1507700A	111,74	105,78	40,02	151,59	15,63	140,94	39,29	102,61	0	0,00
San Xoán de Río - P3207100C	161,28	152,68	18,34	69,47	3,75	33,81	46,03	120,21	0	0,00
Sandiás - P3207800H	112,47	106,48	3,5	13,26	13,09	118,03	41,48	108,33	0	0,00
Santiso - P1508000E	123,43	116,85	11,38	43,11	0	0,00	38,2	99,76	0	0,00
Sarreaus - P3207900F	87,18	82,53	5,1	19,32	17,24	155,46	39,29	102,61	0	0,00
Sober - P2705900E	126,33	119,60	13,36	50,61	0	0,00	38,3	100,03	0	0,00
Sobrado - P1508100C	126,53	119,79	12,07	45,72	38,24	344,82	45,06	117,68	0	0,00
Taboada - P2706000C	122,89	116,34	9,71	36,78	7,87	70,96	32,75	85,53	0	0,00
Taboadela - P3208000D	67,26	63,68	3,59	13,60	5,06	45,63	51,48	134,45	0	0,00
Toén - P3208200J	143,12	135,49	7,2	27,27	3,72	33,54	45,28	118,26	0	0,00
Toques - P1508400G	95,93	90,82	12,02	45,53	2,2	19,84	46,61	121,73	0	0,00
Tordoia - P1508500D	68,24	64,60	7,19	27,23	6,95	62,67	48,82	127,50	0	0,00
Touro - P1508600B	89,4	84,64	5,93	22,46	5,29	47,70	44,77	116,92	0	0,00
Trabada - P2706100A	0	0,00	8,84	33,48	46,93	423,17	0	0,00	0	0,00
Trasmiras - P3208300H	58,68	55,55	4,87	18,45	1,56	14,07	40,48	105,72	0	0,00
Trazo - P1508700J	76,79	72,70	3,04	11,52	11,17	100,72	47,95	125,23	0	0,00
Triacastela - P2706200I	0	0,00	4,71	17,84	2,41	21,73	0	0,00	0	0,00
Val do Dubra - P1508900F	101,17	95,78	3,7	14,02	1,66	14,97	43,53	113,69	0,92	141,54

NOMBRE-CIF	IBI_HAB	ÍNDICE	IAE_HAB	ÍNDICE	ICIO_HAB	ÍNDICE	IVTM_HAB	ÍNDICE	IIVT NU	ÍNDICE
Verea - P3208500C	73,73	69,80	19,27	72,99	6,87	61,95	37,81	98,75	0	0,00
Viana do Bolo - P3208700I	0	0,00	57,46	217,65	3,96	35,71	0	0,00	0	0,00
Vilamarín - P3208800G	103,82	98,29	10,65	40,34	6,51	58,70	48,24	125,99	0	0,00
Vilamartín de Valdeorras - P3208900E	155,93	147,62	30,69	116,25	4,99	45,00	60,36	157,64	0,01	1,54
Vilar de Barrio - P3209000C	68,12	64,49	3,99	15,11	9,27	83,59	43,77	114,31	0	0,00
Vilar de Santos - P3209100A	0	0,00	6,6	25,00	13,97	125,97	0	0,00	0	0,00
Vilardevós - P3209200I	56,04	53,05	2,05	7,77	5,6	50,50	35,93	93,84	0	0,00
Vilariño de Conso - P3209300G	1290,08	1221,32	448,7	1699,62	0	0,00	37,38	97,62	0	0,00
Vilarmaior - P1509200J	82,36	77,97	3,93	14,89	9,38	84,58	55,86	145,89	0	0,00
Vilasantar - P1509100B	68,02	64,39	15,89	60,19	7,93	71,51	38,61	100,84	0	0,00
Xermade - P2702100E	119,42	113,06	29,4	111,36	1,86	16,77	54,83	143,20	0	0,00
Xove - P2702500F	237,33	224,68	820,9	3.109,47	9,76	88,01	47,72	124,63	0	0,00
Xunqueira de Ambía - P3203700D	127,68	120,87	1,58	5,98	9,72	87,65	40,17	104,91	0	0,00
Xunqueira de Espadañedo - P3203800B	122,53	116,00	12,44	47,12	5,11	46,08	59,38	155,08	0	0,00
Zas - P1509400F	111,17	105,24	6,11	23,14	9,47	85,39	48,65	127,06	3,88	596,92
Total	105,63	100,00	26,4	100,00	11,09	100,00	38,29	100,00	0,65	100,00

Anexo 18 Ahorro Bruto. Ayuntamientos de menos de 5.000 habitantes.

ENTIDAD LOCAL	A 2010	A 2011	A 2012	A 2013
Cervo - P2701300B	1.061.588,14	650.733,82	726.527,17	1.153.900,32
As Somozas - P1508200A	692.771,44	1.084.364,74	733.555,18	1.296.797,45
Ouroi - P2703800I	325.246,58	307.803,82	929.708,52	74.336,45
Forcarei - P3601800J	166.020,42	154.781,14	349.576,20	460.478,21
Covelo - P3601300A	-96.543,72	171.639,69	133.562,05	496.710,11
Fornelos de Montes - P3601900H	100.695,35	85.189,11	216.898,19	171.356,98
Agolada - P3602000F	-219.995,25	-434.394,85	-476.885,61	132.779,82
Baralla - P2703600C	165.958,87	30.496,32	6.558,21	339.108,42
Lousame - P1504300C	175.787,77	-19.756,57	181.187,64	351.109,48
Laxe - P1504100G	166.083,22	402.703,09	-11.062,29	519.073,52
Quiroga - P2705000D	611.922,61	339.713,33	217.703,38	606.794,18
O Páramo - P2704300I	183.579,79	127.559,87	70.986,62	356.906,32
Vilariño de Conso - P3209300G	516.260,31	650.661,35	746.783,06	728.870,52
Fisterra - P1503800C	479.555,41	130.257,31	170.691,33	433.073,60
O Vicedo - P2706400E	132.169,96	308.703,09	308.058,14	684.449,49
Val do Dubra - P1508900F	177.225,81	72.822,20	294.017,91	529.741,81
Paderne - P1506500F	79.611,68	-398.753,92	37.935,29	382.710,04
Avión - P3200500A	-177.463,97	68.297,30	100.137,66	268.927,56

ENTIDAD LOCAL	A 2010	A 2011	A 2012	A 2013
Cospeito - P2701500G	0,00	0,00	0,00	163.429,65
Monterroso - P2703200B	683.109,55	275.010,41	528.493,41	495.922,78
Riotorto - P2705400F	122.323,69	35.292,43	-94.878,23	69.837,36
Mazaricos - P1504600F	434.297,88	198.599,07	295.247,32	414.055,23
Cariño - P1509500C	-115.158,82	410.112,20	-276.811,14	688.055,70
O Valadouro - P2706300G	252.737,43	288.821,86	244.387,98	360.004,82
Carnota - P1502000A	-61.847,37	196.878,02	-506.704,36	336.654,63
Mondariz - P3603000E	0,00	0,00	273.609,43	204.371,50
Lobios - P3204300B	121.335,79	59.928,93	77.200,64	517.680,52
Vilar de Barrio - P3209000C	-2.533,64	33.832,07	35.308,10	125.970,85
Oia - P3603600B	87.182,09	295.736,82	90.931,36	170.720,92
Melón - P3204700C	1.420.499,50	284.059,31	213.882,47	250.211,60
Portas - P3604000D	12.409,16	175.082,71	120.658,82	67.018,63
Tordoia - P1508500D	-428.380,47	-23.444,28	339.765,51	195.987,41
A Rúa - P3207300I	258.072,29	77.032,88	125.484,10	487.363,43
Padrenda - P3205700B	19.830,49	338.080,53	44.538,02	294.636,42
Mondoñedo - P2703000F	-520.293,07	617.483,88	-262.730,62	598.039,49
A Pobra do Brollón - P2704700J	-49.184,53	67.969,16	5.198,25	293.170,35
San Cibrao das Viñas - P3207600B	1.226.956,23	777.447,10	1.492.832,15	1.665.034,49
Monterrei - P3205100E	-8.749,62	57.127,56	-34.950,47	32.463,41
A Peroxa - P3206000F	102.114,45	259.215,77	141.811,87	125.705,49
Campo Lameiro - P3600700C	327.775,58	63.481,40	229.855,46	377.800,27
Cerdedo - P3601100E	35.809,89	102.454,18	178.507,14	160.654,62
A Pastoriza - P2704400G	191.278,22	154.737,86	-123.136,52	122.210,83
Moraña - P3603200A	211.941,74	132.344,05	177.890,12	165.947,79
Sarreaus - P3207900F	-73.280,40	-258.039,16	-114.377,40	-106.642,26
Boborás - P3201400C	233.834,04	270.184,73	168.148,50	472.639,88
A Mezquita - P3204900I	112.186,61	-69.490,63	-275.321,36	108.844,03
Sober - P2705900E	217.691,63	113.206,38	230.141,50	441.990,64
Carballada de Avia - P3201900B	162.413,32	72.268,49	-12.521,30	143.607,94
A Bola - P3201500J	-49.575,27	35.490,73	-19.442,22	73.781,72
Meira - P2702900H	99.107,03	95.248,27	-41.843,96	36.620,75
Xunqueira de Espadañedo - P3203800B	234.787,13	39.838,40	-412.355,40	108.572,64
Oímbra - P3205400I	42.907,49	97.872,63	243.160,66	299.156,78
Boqueixón - P1501200H	43.847,60	38.661,43	60.116,48	437.887,34
Rábade - P2705600A	-67.985,35	20.177,96	49.650,10	200.101,67
San Cristovo de Cea - P3207700J	-105.079,91	-58.064,82	-301.351,15	260.450,37
Rairiz de Veiga - P3206800I	0,00	72.868,14	-154.882,88	47.590,43

ENTIDAD LOCAL	A 2010	A 2011	A 2012	A 2013
Rubí - P3207400G	255.389,67	7.480,10	151.774,00	236.509,46
Rodeiro - P3604700I	216.272,88	91.896,17	97.477,87	-76.505,92
Sandiás - P3207800H	242.256,98	-43.530,29	151.021,38	169.861,54
Pantón - P2704100C	167.182,29	191.218,15	-8.819,89	116.681,54
A Lama - P3602500E	-500.037,78	-45.070,54	-26.560,86	217.197,97
Castro Caldelas - P3202400B	58.320,51	94.921,52	97.153,22	167.165,77
Lourenzá - P2702700B	65.184,48	1.460,13	98.715,85	210.626,44
Cabana de Bergantiños - P1501400D	283.012,72	199.883,04	85.574,45	437.651,81
Cualedro - P3202900A	22.251,72	10.469,44	-68.891,55	-50.668,69
Barro - P3600200D	-57.056,72	191.860,33	90.990,07	421.620,57
O Saviñao - P2705800G	76.168,82	128.133,94	-343.828,99	673.971,10
Porqueira - P3206300J	-91.971,90	-115.107,75	-422.434,85	293.807,34
Curtis - P1503200F	317.901,29	416.720,64	704.916,52	814.069,76
Taboadela - P3208000D	148.814,89	193.192,40	298.112,45	285.028,59
Friol - P2702000G	455.584,38	393.725,52	226.077,98	444.162,18
Muíños - P3205200C	143.709,60	57.548,07	-174.867,88	185.536,16
Ríos - P3207200A	671.240,23	402.477,17	189.703,13	99.367,15
Laza - P3204000H	120.426,78	138.198,90	126.862,39	159.527,53
Ribas de Sil - P2705200J	206.436,87	158.413,03	189.607,78	325.729,14
Maceda - P3204400J	48.347,33	-101.721,81	228.082,87	444.028,71
As Nogais - P2703700A	77.414,83	92.757,23	5.083,01	83.263,37
Cartelle - P3202100H	125.281,74	-27.158,49	263.339,78	467.237,48
A Pontenova - P2704800H	2.716,47	29.624,73	204.042,54	79.355,66
Castrelo do Val - P3202200F	42.648,01	99.140,20	61.676,31	109.342,96
Cortegada - P3202800C	24.443,78	118.433,77	120.111,82	94.135,40
A Pobra de Trives - P3206400H	258.449,19	257.761,56	230.859,94	348.832,40
As Neves - P3603400G	96.612,90	121.083,34	115.175,85	254.766,50
Palas de Rei - P2704000E	123.898,86	68.385,33	-276.126,37	560.886,86
O Incio - P2702400I	32.082,25	83.725,96	-883,45	69.728,53
Toques - P1508400G	64.755,46	209.942,48	118.900,23	93.667,60
Begonte - P2700700D	310.348,76	67.349,39	62.292,38	373.716,53
Pazos de Borbén - P3603700J	50.231,36	-68.109,83	126.661,46	227.487,19
Portomarín - P2704900F	170.153,39	108.390,66	205.230,33	116.570,20
Baltar - P3200600I	88.358,28	-2.295,62	-25.586,23	77.379,37
Bande - P3200700G	-233.547,05	41.413,19	110.909,45	195.475,88
Xunqueira de Ambía - P3203700D	64.080,75	64.837,08	-331.511,55	265.098,19
Paradela - P2704200A	227.139,71	580.798,84	205.727,78	248.502,31
Arbo - P3600100F	131.338,52	-18.676,93	171.866,43	445.361,14

ENTIDAD LOCAL	A 2010	A 2011	A 2012	A 2013
Petín - P3206100D	-16.339,62	21.495,08	37.565,81	115.620,42
Vilamartín de Valdeorras - P3208900E	202.640,18	353.100,32	154.941,41	131.831,78
Oza dos Ríos - P1506400I	349.565,70	137.986,04	274.277,42	352.343,27
O Irixo - P3203600F	191.692,12	-22.765,18	121.098,75	223.560,62
Monfero - P1505100F	91.607,81	40.727,17	1.716,98	180.943,62
Alfoz - P2700200E	242.865,22	85.130,86	85.919,73	86.274,71
Castroverde - P2701100F	-9.112,21	-27.768,95	176.546,28	353.177,62
Taboada - P2706000C	-56.878,38	211.072,38	-115.554,96	219.625,10
Vilamarín - P3208800G	47.476,07	25.247,74	120.694,40	333.447,09
Pol - P2704600B	62.317,58	95.728,32	-556.515,91	116.402,33
Verea - P3208500C	-4.033,99	237.717,14	34.687,21	123.362,00
A Arnoia - P3200400D	241.457,21	240.864,78	237.800,23	191.033,89
Guntín - P2702300A	139.666,27	186.595,55	93.207,36	159.628,98
Pontecesures - P3604400F	-35.759,61	50.929,45	13.024,65	166.200,56
Vilardevós - P3209200I	124.562,84	91.305,58	71.119,57	143.019,39
Frades - P1503900A	-77.380,65	-324.214,21	198.741,23	354.637,30
Calvos de Randín - P3201700F	167.679,06	2.591,79	172.713,80	94.136,65
Santiso - P1508000E	-31.393,49	30.669,69	-139.431,37	212.994,83
Toén - P3208200J	247.616,95	248.541,14	237.729,82	371.384,19
Mesía - P1504800B	267.204,02	200.625,67	9.089,89	493.471,73
Trasmiras - P3208300H	224.916,83	-133.688,81	-59.043,73	178.716,68
Entrimo - P3203100G	81.723,14	72.337,55	-35.646,48	208.997,85
San Xoán de Río - P3207100C	204.002,31	99.496,24	30.535,68	92.036,13
A Veiga - P3208400F	97.990,38	75.569,71	195.737,36	191.281,36
Sobrado - P1508100C	228.095,47	112.998,06	136.719,64	358.146,53
Moeche - P1505000H	17.188,74	-7.782,08	57.309,95	83.977,18
Dozón - P3601600D	84.869,84	-17.056,84	18.018,25	107.969,50
Corcubión - P1502800D	187.024,50	-62.664,03	30.639,18	117.026,19
Larouco - P3203900J	22.711,37	15.013,13	-14.626,43	-20.458,21
Rois - P1507500E	-108.956,27	-82.594,60	215.369,94	156.011,54
Chandrexa de Queixa - P3203000I	220.847,52	129.637,21	191.451,30	168.331,86
Viana do Bolo - P3208700I	282.516,32	427.632,40	454.887,33	474.542,51
Vilar de Santos - P3209100A	61.788,53	78.594,39	74.489,02	137.223,56
Ramirás - P3206900G	148.012,53	103.847,82	145.793,80	307.942,97
Mondariz-Balneario - P3603100C	57.601,66	113.885,89	145.720,45	153.221,18
Maside - P3204600E	131.208,56	64.001,44	-43.122,84	394.295,10
Os Blancos - P3201300E	30.397,65	-18.635,65	35.044,61	64.199,49
Carballada de Valdeorras - P3201800D	382.543,15	538.315,26	378.089,99	511.850,35

ENTIDAD LOCAL	A 2010	A 2011	A 2012	A 2013
Amoeiro - P3200300F	145.936,16	64.526,19	133.659,68	242.797,79
Láncara - P2702600D	122.552,00	71.368,61	465.927,13	85.097,72
Leiro - P3204100F	208.132,89	30.568,84	93.979,13	167.831,26
Dodro - P1503300D	8.568,82	-202.752,45	144.575,12	272.954,41
Xermade - P2702100E	121.831,21	24.188,52	98.682,67	98.950,07
Muras - P2703300J	489.932,91	440.455,39	413.045,32	589.089,43
Vilasantar - P1509100B	177.099,49	-141.360,36	39.306,93	6.559,23
Gomesende - P3203400A	38.069,55	-158.253,92	34.289,46	18.408,32
O Bolo - P3201600H	471.742,08	267.951,39	213.939,87	270.352,33
A Gudiña - P3203500H	117.658,73	71.215,25	-375.726,67	108.256,80
Cenlle - P3202600G	702,75	107.394,35	5.842,99	103.026,87
Quintela de Leirado - P3206700A	88.950,87	93.418,99	75.584,32	133.479,44
Folgo do Courel - P2701700C	92.985,89	24.144,86	116.313,12	135.641,58
Pontedeva - P3206500E	155.290,19	84.832,15	46.309,59	70.228,10
Cabanas - P1501500A	63.971,76	188.041,34	296.941,96	331.576,79
Baleira - P2700400A	123.305,80	293.546,91	307.290,48	157.908,41
Antas de Ulla - P2700300C	411.124,15	-131.107,30	-798.334,67	39.852,47
Paderne de Allariz - P3205600D	126.642,05	228.513,05	358.141,25	211.785,99
Crecente - P3601400I	38.716,93	-24.140,75	78.466,36	-144.102,66
Bóveda - P2700800B	52.805,40	45.425,32	-106,88	189.395,64
Barreiros - P2700500H	-267.401,84	-20.355,35	-1.486.126,44	601.498,44
A Baña - P1500700H	-137.939,36	101.018,56	10.298,30	-9.114,04
Castro de Miño - P3202300D	-385.487,72	-112.102,43	-204.480,85	78.372,84
Punxín - P3206600C	25.971,53	7.427,01	52.210,97	-21.907,05
Manzaneda - P3204500G	16.665,01	-155.130,10	53.556,04	-15.431,82
Triacastela - P2706200I	-26.548,05	-26.826,74	-82.245,68	-106.969,46
Lobeira - P3204200D	-58.911,32	127.277,93	58.048,65	-16.901,45
Nequeira de Muñiz - P2703500E	64.915,37	109.909,56	109.005,95	97.274,48
Abadín - P2700100G	41.436,77	254.441,32	113.901,73	220.641,33
Beade - P3201100I	43.857,36	23.829,79	42.169,27	29.181,05
A Illa de Arousa - P8600004I	602.655,14	0,00	529.699,89	0,00
Meis - P3602800I	0,00	63.503,68	-81.736,04	0,00
Outeiro de Rei - P2703900G	1.644.906,02	0,00	0,00	0,00
Ribadumia - P3604600A	0,00	0,00	0,00	0,00
San Amaro - P3207500D	92.672,60	99.734,67	-354.094,23	41.729,70
Cotobade - P3601200C	126.198,76	-139.563,55	243.795,45	301.529,26
Parada de Sil - P3205800J	261.610,57	218.858,44	205.732,11	211.711,99
Pedrafita do Cebreiro - P2704500D	58.292,27	95.711,51	103.827,44	164.164,16

ENTIDAD LOCAL	A 2010	A 2011	A 2012	A 2013
Cerdido - P1502500J	-9.067,75	10.653,34	99.885,39	49.092,60
San Sadurniño - P1507700A	396.015,71	-47.651,72	397.138,98	311.148,40
Ribeira de Piquín - P2705300H	142.050,66	233.780,70	151.631,93	97.987,45
Boimorto - P1501000B	64.847,22	140.304,70	228.650,80	173.675,14
Irixoa - P1504000I	44.593,57	-77.747,05	197.614,85	205.753,90
Mañón - P1504500H	36.061,33	-77.580,76	-75.768,28	89.274,45
Trazo - P1508700J	146.510,16	25.274,34	280.598,74	373.044,30
A Merca - P3204800A	-34.453,57	148.227,97	-114.359,32	186.073,52
Montederramo - P3205000G	-90.439,41	-127.875,21	85.207,02	152.520,11
A Capela - P1501800E	157.411,70	31.069,37	257.967,41	81.610,12
Vilarmaior - P1509200J	-13.473,94	-19.932,61	59.347,58	66.135,91
Cesuras - P1502600H	110.535,16	121.256,95	268.918,26	272.668,60
A Teixeira - P3208100B	132.114,30	94.629,32	115.944,71	108.586,63
Navia de Suarna - P2703400H	125.779,70	63.318,16	98.429,45	137.773,92
Coirós - P1502700F	196.052,31	19.664,87	86.225,59	235.130,81
Baños de Molgas - P3200800E	13.442,18	70.618,99	36.114,47	192.851,85
Cervantes - P2701200D	-161.810,20	104.114,75	39.272,77	148.012,53
A Fonsagrada - P2701800A	213.416,01	44.120,59	-383.968,45	143.878,26
Samos - P2705500C	233.699,43	104.417,01	-121.330,19	184.133,49
Touro - P1508600B	66.921,18	57.211,31	249.640,43	244.344,84
Dumbria - P1503400B	-106.724,68	646.429,23	1.046.169,13	865.951,11
Aranga - P1500300G	117.930,96	105.275,74	103.039,56	462.056,89
Becerreá - P2700600F	222.952,26	382.116,26	187.763,33	431.378,24
Zas - P1509400F	0,00	0,00	0,00	719.574,72
O Pino - P1506700B	208.643,84	127.341,72	459.035,54	250.802,80
O Corgo - P2701400J	489.731,87	414.900,50	425.945,56	545.148,70
Coles - P3202700E	181.702,92	196.810,40	668.867,82	773.493,41
Cuntis - P3601500F	0,00	0,00	-107.059,00	516.818,17
Xove - P2702500F	59.758,73	677.203,63	1.141.710,69	1.846.890,64
Beariz - P3201200G	33.076,37	51.597,02	26.880,14	128.644,03
Esgos - P3203200E	106.164,07	79.288,41	72.692,42	67.555,38
Piñor - P3206200B	-139.035,83	30.120,83	-126.218,51	-64.384,70
Carballedo - P2700900J	107.383,38	104.883,22	-126.278,46	400.216,61
Trabada - P2706100A	30.977,54	-103.115,87	-38.956,03	144.269,02
Nogueira de Ramuín - P3205300A	415.611,08	366.962,12	-978.546,14	-323.053,36
Catoira - P3601000G	-368.307,73	179.963,16	-502.194,29	-542.437,09

Anexo 19 Saldo Presupuestario no financiero. Ayuntamientos de menos de 5.000 habitantes.

ENTIDAD LOCAL	S 2010	S 2011	S 2012	S 2013
Cervo - P2701300B	793.704,35	436.907,06	186.345,71	1.303.517,45
As Somozas - P1508200A	1.572.412,45	545.381,78	-2.874,33	672.746,84
Ourol - P2703800I	261.625,51	-87.340,98	834.192,17	285.516,74
Forcarei - P3601800J	-227.623,19	-116.798,00	-47.010,83	811.473,78
Covelo - P3601300A	-41.752,18	125.499,17	79.344,93	494.562,45
Fornelos de Montes - P3601900H	-41.846,04	-89.445,86	286.144,16	-44.884,65
Agolada - P3602000F	-54.337,15	-37.460,74	-308.755,36	112.834,87
Baralla - P2703600C	108.094,96	-14.476,32	35,80	351.583,27
Lousame - P1504300C	153.020,70	-120.831,42	72.080,35	114.133,86
Laxe - P1504100G	-37.182,80	315.296,68	-104.495,90	464.509,48
Quiroga - P2705000D	531.101,30	230.443,85	138.483,47	410.561,96
O Páramo - P2704300I	244.149,77	2.928,49	23.151,90	267.377,46
Vilariño de Conso - P3209300G	58.719,56	356.281,54	519.098,91	541.068,62
Fisterra - P1503800C	171.243,95	62.194,06	49.105,04	355.601,49
O Vicedo - P2706400E	-135.019,25	203.856,05	193.008,55	408.446,97
Val do Dubra - P1508900F	-279.563,81	-203.048,13	-111.385,92	449.759,83
Paderne - P1506500F	173.101,18	-334.778,71	40.508,50	416.653,28
Avión - P3200500A	-300.601,54	-286.701,89	-383.908,92	178.901,03
Cospeito - P2701500G	0,00	0,00	0,00	264.395,36
Monterroso - P2703200B	446.910,93	-141.005,24	265.643,70	187.980,33
Riotorto - P2705400F	24.647,29	-198.270,92	-352.719,43	58.034,94
Mazaricos - P1504600F	296.526,22	42.596,72	19.093,15	310.151,07
Cariño - P1509500C	287.929,22	-125.151,98	-1.050.557,71	633.481,35
O Valadouro - P2706300G	13.746,94	160.096,21	141.073,82	234.279,19
Carnota - P1502000A	-128.222,27	152.949,00	-506.704,36	289.898,93
Mondariz - P3603000E	0,00	0,00	159.754,49	85.934,65
Lobios - P3204300B	-202.246,36	29.479,75	-82.137,27	511.899,24
Vilar de Barrio - P3209000C	-49.273,61	9.620,39	4.965,53	85.610,14
Oia - P3603600B	-105.384,99	353.577,55	-109.497,04	212.401,34
Melón - P3204700C	193.797,47	-374.045,39	-9.341,66	227.775,74
Portas - P3604000D	1.109,92	177.222,97	-12.444,50	157.028,25
Tordoia - P1508500D	-198.489,23	-499.678,39	235.253,05	116.191,47
A Rúa - P3207300I	233.254,73	-147.100,92	95.921,52	342.706,53
Padrenda - P3205700B	1.699,54	328.070,16	84.267,10	204.663,09
Mondoñedo - P2703000F	601.291,40	-364.886,68	-569.717,32	604.831,95
A Pobra do Brollón - P2704700J	131.326,38	-557.998,91	32.052,63	278.666,86

ENTIDAD LOCAL	S 2010	S 2011	S 2012	S 2013
San Cibrao das Vías - P3207600B	630.213,20	-193.284,45	599.163,10	744.110,05
Monterrei - P3205100E	63.886,70	-1.108,69	-7.524,00	122.350,99
A Peroxa - P3206000F	-38.104,95	144.320,28	115.399,39	115.690,38
Campo Lameiro - P3600700C	123.677,03	-151.354,20	162.226,53	184.403,22
Cerdedo - P3601100E	132.274,85	61.512,13	301.353,64	199.268,10
A Pastoriza - P2704400G	-38.263,40	-62.174,99	-143.743,44	38.872,99
Moraña - P3603200A	11.415,23	760,71	25.613,53	54.625,45
Sarreus - P3207900F	39.504,66	-2.773,94	-3.963,13	72.574,18
Boborás - P3201400C	83.536,94	60.135,09	64.000,56	362.120,45
A Mezquita - P3204900I	-210.284,41	-83.998,57	-462.297,33	98.504,28
Sober - P2705900E	102.644,78	-5.000,78	96.837,68	10.989,23
Carballada de Avia - P3201900B	8.298,09	6.292,77	-110.739,31	97.276,37
A Bola - P3201500J	-42.466,92	-238.654,50	-205.732,21	56.571,71
Meira - P2702900H	-73.309,46	38.026,31	-150.728,82	-148.845,91
Xunqueira de Espadañedo - P3203800B	208.169,61	64.829,26	-466.505,19	129.583,98
Oímbra - P3205400I	-67.456,63	37.807,43	152.601,47	198.709,53
Boqueixón - P1501200H	194.901,65	137.051,19	60.470,93	327.254,04
Rábade - P2705600A	-177.409,27	-59.814,33	32.539,18	176.012,66
San Cristovo de Cea - P3207700J	-1.168.460,00	-58.961,97	-566.327,83	188.783,86
Rairiz de Veiga - P3206800I	0,00	-186.922,65	-194.779,42	-10.744,88
Rubiá - P3207400G	107.501,42	-42.236,56	50.795,30	226.486,65
Rodeiro - P3604700I	48.325,25	16.302,69	87.014,41	-91.803,60
Sandiás - P3207800H	191.067,33	-158.983,91	140.848,18	16.044,04
Pantón - P2704100C	-16.445,46	-782,58	-87.009,86	129.308,24
A Lama - P3602500E	-519.406,08	-265.468,08	144.736,24	78.874,80
Castro Caldelas - P3202400B	-32.113,01	59.006,38	62.108,64	126.747,67
Lourenzá - P2702700B	-167.201,54	-203.328,43	47.881,42	135.638,81
Cabana de Bergantiños - P1501400D	141.083,85	-231.804,46	-413.388,85	432.947,51
Cualedro - P3202900A	13.631,59	-68.010,68	51.721,09	80.665,42
Barro - P3600200D	-169.326,83	85.324,62	105.849,88	390.073,76
O Saviñao - P2705800G	265.873,80	130.451,78	-371.828,09	500.912,12
Porqueira - P3206300J	-73.387,84	-149.181,00	-660.463,12	126.572,17
Curtis - P1503200F	-487.277,89	-291.415,90	711.193,83	549.219,27
Taboadela - P3208000D	-110.127,66	54.063,01	245.595,60	220.968,64
Friol - P2702000G	174.086,63	56.663,39	-90.585,11	88.162,79
Muíños - P3205200C	115.131,50	-139.234,14	-201.696,25	101.701,99
Riós - P3207200A	-84.999,63	50.095,02	9.160,02	27.110,43
Laza - P3204000H	9.543,04	34.368,47	24.812,96	45.249,63

ENTIDAD LOCAL	S 2010	S 2011	S 2012	S 2013
Ribas de Sil - P2705200J	144.909,23	80.659,98	164.850,45	153.589,55
Maceda - P3204400J	-25.276,09	-237.067,56	157.104,06	487.594,91
As Nogais - P2703700A	56.455,05	61.291,14	-34.687,18	10.399,17
Cartelle - P3202100H	70.197,86	-162.569,75	140.638,76	441.600,45
A Pontenova - P2704800H	-156.279,96	-154.466,30	232.861,63	21.366,64
Castrelo do Val - P3202200F	-72.592,61	37.723,12	44.343,86	80.139,14
Cortegada - P3202800C	-89.095,98	74.703,27	26.496,14	78.196,72
A Pobra de Trives - P3206400H	248.055,33	250.099,00	-47.839,12	347.433,20
As Neves - P3603400G	30.350,47	53.377,53	142.157,47	236.452,25
Palas de Rei - P2704000E	-596.517,69	-5.720,36	-455.108,22	920.678,19
O Incio - P2702400I	-23.070,70	3.555,14	-27.238,71	32.272,16
Toques - P1508400G	-197.783,00	41.389,01	112.946,69	-49.344,52
Begonte - P2700700D	384.031,23	-315.367,95	22.152,98	114.672,56
Pazos de Borbén - P3603700J	-93.922,98	-156.651,80	37.088,83	191.098,23
Portomarín - P2704900F	90.217,92	37.357,68	103.965,09	23.417,61
Baltar - P3200600I	71.092,16	-60.507,05	-8.631,71	29.795,84
Bande - P3200700G	-589.893,34	-218.558,07	-9.537,02	101.326,26
Xunqueira de Ambía - P3203700D	31.227,44	-45.465,23	-317.765,39	241.587,23
Paradela - P2704200A	-234.743,78	134.825,13	-47.699,68	59.031,38
Arbo - P3600100F	-46.804,05	87.948,02	-55.066,83	305.319,02
Petín - P3206100D	-25.286,05	5.505,87	-4.035,08	106.846,71
Vilamartín de Valdeorras - P3208900E	106.765,73	321.169,66	84.279,28	19.012,15
Oza dos Ríos - P1506400I	130.592,19	-179.383,33	25.232,31	137.897,38
O Irixo - P3203600F	95.275,38	41.777,62	-79.863,77	101.976,99
Monfero - P1505100F	-91.763,07	-228.081,00	40.642,86	84.079,13
Alfoz - P2700200E	100.063,20	-30.937,97	2.279,20	111.425,00
Castroverde - P2701100F	-335.483,32	-75.351,54	102.967,14	316.436,81
Taboada - P2706000C	20.517,21	5.672,95	-192.098,12	213.540,75
Vilamarín - P3208800G	-31.261,06	33.224,36	164.480,25	366.145,04
Pol - P2704600B	-11.579,93	-25.060,93	-593.564,69	119.802,99
Verea - P3208500C	-23.440,18	170.436,76	6.045,19	83.911,61
A Arnoia - P3200400D	-65.278,92	125.916,76	53.051,14	24.150,96
Guntín - P2702300A	-103.951,42	149.665,19	57.731,31	-33.158,89
Pontecesures - P3604400F	-192.791,83	-4.836,28	-105.398,84	129.604,41
Vilardevós - P3209200I	132.811,93	-29.839,86	108.855,30	-126.073,17
Frades - P1503900A	-169.727,16	-210.298,91	80.953,54	223.799,19
Calvos de Randín - P3201700F	195.885,55	-131.459,64	-4.482,75	-6.269,87
Santiso - P1508000E	-261.378,02	-83.232,13	-158.793,26	137.601,71

ENTIDAD LOCAL	S 2010	S 2011	S 2012	S 2013
Toén - P3208200J	185.150,50	199.763,10	170.157,79	103.236,22
Mesía - P1504800B	-76.744,79	228.099,02	-42.319,14	326.164,89
Trasmiras - P3208300H	171.682,01	-288.487,90	-67.554,89	104.800,51
Entrimo - P3203100G	88.133,55	-31.635,09	-81.061,76	131.148,08
San Xoán de Río - P3207100C	156.796,04	44.645,17	-8.748,95	102.161,82
A Veiga - P3208400F	-121.716,88	-84.699,29	100.064,74	61.780,96
Sobrado - P1508100C	112.255,75	54.718,75	129.817,25	291.919,53
Moeche - P1505000H	-31.801,36	-38.590,11	49.124,00	87.212,78
Dozón - P3601600D	32.308,05	-71.034,59	-158.161,45	21.949,56
Corcubión - P1502800D	-373.949,79	134.102,25	62.061,62	168.251,30
Larouco - P3203900J	-45.126,06	25.833,75	-27.754,16	-26.510,22
Rois - P1507500E	-335.197,03	-479.377,52	169.769,46	152.199,03
Chandrea de Queixa - P3203000I	154.182,46	70.831,78	163.615,74	137.858,59
Viana do Bolo - P3208700I	-216.302,45	247.595,64	399.659,16	394.534,15
Vilar de Santos - P3209100A	-33.619,65	-21.684,73	121.593,99	75.490,02
Ramirás - P3206900G	121.300,14	24.955,87	92.566,23	214.216,35
Mondariz-Balneario - P3603100C	44.746,69	76.687,09	145.369,51	173.626,68
Maside - P3204600E	19.138,43	45.833,57	-13.065,29	401.780,86
Os Blancos - P3201300E	40.844,05	-71.219,74	35.044,61	30.905,81
Carballada de Valdeorras - P3201800D	173.532,47	149.731,78	129.620,49	231.678,66
Amoeiro - P3200300F	204.757,76	-13.962,30	175.697,68	174.745,52
Láncara - P2702600D	-115.259,04	-190.165,47	405.635,31	4.380,69
Leiro - P3204100F	-527.901,39	-185.852,76	17.230,49	99.876,36
Dodro - P1503300D	-1.381,06	-147.834,42	44.488,05	-38.980,47
Xermade - P2702100E	-50.049,13	21.504,35	40.942,15	-8.586,08
Muras - P2703300J	143.036,71	-215.702,45	-67.444,43	55.786,06
Vilasantar - P1509100B	235.568,19	-229.363,56	30.301,60	-73.417,96
Gomesende - P3203400A	-81.685,00	-6.461,23	9.119,19	-26.562,58
O Bolo - P3201600H	272.277,21	-51.487,79	142.011,99	99.370,85
A Gudiña - P3203500H	-204.770,02	56.235,36	-558.677,83	38.880,68
Cenlle - P3202600G	-95.031,10	-20.015,87	-30.327,59	32.180,94
Quintela de Leirado - P3206700A	125.705,98	94.047,19	64.287,21	64.423,50
Folgo do Courel - P2701700C	-133.993,24	-393.371,74	5.330,97	60.276,44
Pontevedra - P3206500E	131.383,95	27.299,15	18.636,05	1.327,90
Cabanas - P1501500A	-219.277,53	124.669,46	10.249,40	56.600,03
Baleira - P2700400A	19.184,77	146.381,12	242.833,62	124.256,39
Antas de Ulla - P2700300C	319.842,07	-120.370,08	-849.095,60	-177.279,82
Paderne de Allariz - P3205600D	18.890,69	25.883,82	213.360,69	64.559,96

ENTIDAD LOCAL	S 2010	S 2011	S 2012	S 2013
Crecente - P3601400I	91.211,14	53.860,79	209.658,30	-122.784,84
Bóveda - P2700800B	68.217,19	23.058,74	-29.270,78	89.218,59
Barreiros - P2700500H	-642.659,41	-419.610,92	-1.711.393,46	209.628,86
A Baña - P1500700H	-881.245,05	-65.233,60	67.440,67	-154.816,19
Castro de Miño - P3202300D	-301.800,91	-448.705,73	-295.991,35	-243.868,77
Punxín - P3206600C	-27.486,57	-24.283,20	88.738,56	-63.863,67
Manzaneda - P3204500G	-101.386,41	-248.791,28	-187.897,20	-62.445,53
Triacastela - P2706200I	-46.379,77	-34.426,53	-18.476,71	-45.590,09
Lobeira - P3204200D	63.658,78	-289,95	51.417,76	-26.195,60
Negueira de Muñiz - P2703500E	-64.840,36	87.993,75	99.488,80	-25.740,39
Abadín - P2700100G	-353.157,07	165.513,60	-51.625,27	-10.364,04
Beade - P3201100I	23.827,56	-40.761,03	-14.742,17	-3.312,11
A Illa de Arousa - P8600004I	111.074,55	0,00	556.138,37	0,00
Meis - P3602800I	0,00	-499.727,33	140.633,16	0,00
Outeiro de Rei - P2703900G	1.811.106,51	0,00	0,00	0,00
Ribadumia - P3604600A	0,00	0,00	0,00	0,00
San Amaro - P3207500D	30.365,57	52.781,86	-415.271,84	20.093,70
Cotobade - P3601200C	48.150,30	-338.499,91	209.608,34	25.053,94
Parada de Sil - P3205800J	13.188,37	-39.739,95	-22.226,35	38.058,56
Pedrafita do Cebreiro - P2704500D	-59.161,31	128.205,84	131.804,87	61.543,80
Cerdido - P1502500J	-30.253,97	2.588,47	57.149,25	62.023,00
San Sadurniño - P1507700A	142.303,32	-230.978,25	402.204,96	62.746,14
Ribeira de Piquín - P2705300H	192.250,98	144.235,43	69.004,80	70.334,58
Boimorto - P1501000B	-299.799,37	-28.503,07	165.077,65	77.581,89
Irixoa - P1504000I	-17.355,68	-161.981,49	165.958,23	78.087,79
Mañón - P1504500H	-8.151,44	-94.740,39	79.943,86	81.142,40
Trazo - P1508700J	-191.664,57	-33.761,76	-98.271,87	87.854,78
A Merca - P3204800A	22.089,10	165.510,33	-67.045,08	88.659,11
Montederramo - P3205000G	20.861,94	5.066,53	49.718,18	96.190,25
A Capela - P1501800E	34.569,23	-17.852,44	104.072,38	96.510,61
Vilarmador - P1509200J	75.118,98	-5.962,61	137.017,29	97.551,61
Cesuras - P1502600H	-166.880,59	-21.443,16	192.145,94	98.036,25
A Teixeira - P3208100B	111.743,13	13.912,80	72.566,80	102.504,05
Navia de Suarna - P2703400H	94.118,08	23.628,41	71.591,79	106.495,71
Coirós - P1502700F	156.119,38	39.496,25	39.695,38	143.325,10
Baños de Molgas - P3200800E	12.126,31	21.844,20	54.847,32	156.776,33
Cervantes - P2701200D	-165.322,46	78.724,75	38.145,17	162.206,73
A Fonsagrada - P2701800A	256.638,23	589.221,67	-1.192.185,99	178.216,90

ENTIDAD LOCAL	S 2010	S 2011	S 2012	S 2013
Samos - P2705500C	475.066,89	-209.065,10	-131.584,01	182.977,21
Touro - P1508600B	-57.744,76	-11.679,85	100.995,83	207.757,45
Dumbria - P1503400B	-1.060.050,11	440.173,79	986.743,08	241.550,58
Aranga - P1500300G	-138.942,37	19.160,30	-135.423,82	267.350,60
Becerreá - P2700600F	182.729,67	335.889,88	132.211,87	293.002,60
Zas - P1509400F	0,00	0,00	0,00	321.544,28
O Pino - P1506700B	44.697,80	-366.298,32	189.573,75	348.477,42
O Corgo - P2701400J	109.725,86	-32.505,77	91.979,82	464.824,36
Coles - P3202700E	28.180,78	123.747,45	492.613,89	470.244,00
Cuntis - P3601500F	0,00	0,00	-168.626,09	475.705,13
Xove - P2702500F	-495.711,05	-254.529,77	572.051,32	1.091.367,91
Beariz - P3201200G	-27.754,81	30.050,06	-19.464,75	120.464,84
Esgos - P3203200E	-20.018,43	18.123,07	-195.368,57	49.184,63
Piñor - P3206200B	-8.650,01	-119.402,45	-315.808,58	-189.680,70
Carballedo - P2700900J	77.065,65	35.846,91	-247.939,89	356.767,73
Trabada - P2706100A	-10.804,10	-136.395,29	-66.984,19	-26.105,31
Nogueira de Ramuín - P3205300A	56.668,45	-68.207,01	-1.275.103,21	-389.654,67
Catoira - P3601000G	-372.997,30	560.462,95	-1.992.154,05	-1.667.557,28

Anexo 20 Variación del endeudamiento. Ayuntamientos de menos de 5.000 habitantes.

ENTIDAD LOCAL	D 2010	D 2011	D 2012	D 2013
Cervo - P2701300B	-289.761,70	-278.223,24	219.460,83	-819.135,00
As Somozas - P1508200A	-115.579,24	-115.579,24	-115.579,24	-664.580,77
Ouro - P2703800I	20.112,19	-55.022,02	291.578,88	-530.987,11
Forcarei - P3601800J	359.852,56	-82.913,28	124.382,89	-495.100,46
Covelo - P3601300A	-32.174,49	-73.376,29	636.596,35	-399.357,69
Fornelos de Montes - P3601900H	116.985,03	-371,93	-261,48	-303.051,18
Agolada - P3602000F	-24.045,70	35.136,94	1.110.933,33	-280.027,06
Baralla - P2703600C	-27.792,57	-20.368,60	243.471,88	-273.678,86
Lousame - P1504300C	-73.653,29	-14.972,47	198.247,32	-270.514,69
Laxe - P1504100G	-67.404,79	-107.605,88	839.521,10	-263.753,02
Quiroga - P2705000D	-147.635,89	-160.521,90	-75.366,31	-236.420,13
O Páramo - P2704300I	-56.070,70	-18.554,00	100.538,72	-227.115,07
Vilariño de Conso - P3209300G	-65.101,77	-60.341,99	-376.080,28	-215.249,67
Fisterra - P1503800C	-205.103,51	-52.390,25	-6.126,54	-198.920,07
O Vicedo - P2706400E	-50.277,08	-57.654,07	-32.999,76	-196.822,39
Val do Dubra - P1508900F	349.567,44	-85.366,64	358.112,88	-186.884,04
Paderne - P1506500F	-22.741,07	-22.009,51	122.196,72	-181.805,87
Avión - P3200500A	391.414,32	-115.584,66	464.067,72	-174.209,55
Cospeito - P2701500G	0,00	0,00	0,00	-161.872,14
Monterroso - P2703200B	-98.683,39	-121.972,48	-80.881,82	-159.906,81

ENTIDAD LOCAL	D 2010	D 2011	D 2012	D 2013
Riotorto - P2705400F	53.732,74	139.916,52	387.488,24	-153.997,94
Mazaricos - P1504600F	-91.127,27	-121.653,03	-186.000,00	-152.282,36
Cariño - P1509500C	-106.913,98	-109.054,76	1.528.488,49	-147.304,26
O Valadouro - P2706300G	-40.370,86	-54.537,16	-89.598,81	-141.235,80
Carnota - P1502000A	-111.379,15	30.131,73	1.113.279,89	-128.167,35
Mondariz - P3603000E	0,00	0,00	-85.314,10	-126.375,55
Lobios - P3204300B	-30.200,85	-30.499,75	110.589,87	-122.402,14
Vilar de Barrio - P3209000C	0,00	0,00	120.785,83	-120.785,83
Oia - P3603600B	-42.319,07	-41.816,30	107.309,03	-118.275,56
Melón - P3204700C	-1.303,24	0,00	108.259,08	-108.259,08
Portas - P3604000D	-68.520,74	-24.158,63	494.256,17	-107.280,37
Tordoia - P1508500D	-50.666,45	92.026,25	1.202.416,23	-103.322,99
A Rúa - P3207300I	-87.409,24	-98.049,24	824.218,80	-98.049,24
Padrenda - P3205700B	-57.025,47	-103.264,05	57.637,01	-88.026,03
Mondoñedo - P2703000F	-116.013,47	-4.581,37	1.329.542,94	-85.239,59
A Pobra do Brollón - P2704700J	100.066,77	-14.737,07	32.061,42	-78.141,83
San Cibrao das Viñas - P3207600B	0,00	58.190,19	51.331,23	-77.239,87
Monterrei - P3205100E	-17.855,16	-17.834,92	70.592,72	-76.046,07
A Peroxa - P3206000F	-53.328,25	-37.372,89	-46.414,41	-76.044,20
Campo Lameiro - P3600700C	-40.584,44	122.202,55	-19.978,13	-69.999,43
Cerdedo - P3601100E	-6.202,89	42.360,45	175.437,23	-68.191,56
A Pastoriza - P2704400G	-67.343,17	272.926,57	104.909,66	-67.290,62
Moraña - P3603200A	-58.058,76	-61.254,95	-73.832,17	-66.901,94
Sarreaus - P3207900F	-15.681,40	-3.607,12	37.288,38	-66.628,94
Boborás - P3201400C	-59.593,80	-58.284,92	129.662,19	-63.347,92
A Mezquita - P3204900I	-11.157,12	304.299,99	390.679,78	-61.031,03
Sober - P2705900E	-39.022,03	-47.433,93	103.788,44	-59.157,41
Carballada de Avia - P3201900B	-3.939,44	5.303,85	180.365,11	-58.801,47
A Bola - P3201500J	471.365,24	23.995,27	832.853,74	-58.151,39
Meira - P2702900H	-54.289,89	-56.828,42	371.379,64	-57.994,62
Xunqueira de Espadañedo - P3203800B	-29.158,99	-970,37	553.311,26	-56.632,29
Oímbra - P3205400I	-8.902,97	-33.696,77	-28.350,20	-56.040,28
Boqueixón - P1501200H	-16.279,80	-133.026,58	-55.555,56	-55.555,56
Rábade - P2705600A	-39.142,55	1.644,68	166.790,37	-55.316,64
San Cristovo de Cea - P3207700J	-9.169,01	140.772,44	439.761,61	-55.160,12
Rairiz de Veiga - P3206800I	0,00	33.696,44	551.264,27	-54.650,81
Rubiá - P3207400G	-8.089,98	-31.076,18	46.540,54	-52.785,99
Rodeiro - P3604700I	-23.539,92	-19.354,96	-19.354,96	-51.734,20
Sandiás - P3207800H	-866,00	-22.195,07	-59.457,11	-49.552,54
Pantón - P2704100C	-60.110,36	-78.132,18	-47.690,41	-49.249,29
A Lama - P3602500E	5.434,21	-12.659,28	247.011,76	-48.072,85
Castro Caldelas - P3202400B	-50.990,03	-44.112,54	368.817,96	-46.124,48
Lourenzá - P2702700B	201.762,40	67.840,16	262.542,86	-45.304,99
Cabana de Bergantiños - P1501400D	413.594,08	-80.329,61	-45.050,00	-45.050,00
Cualedro - P3202900A	-32.213,10	34.251,05	-38.631,71	-44.521,33
Barro - P3600200D	-77.183,78	-34.558,20	1.023.174,29	-43.558,20
O Saviñao - P2705800G	-64.149,21	-54.462,69	452.101,13	-43.423,56
Porqueira - P3206300J	100.672,87	-35.223,56	624.288,43	-41.197,77

ENTIDAD LOCAL	D 2010	D 2011	D 2012	D 2013
Curtis - P1503200F	-47.536,77	292.457,47	-48.162,31	-40.650,37
Taboadela - P3208000D	339.204,82	-33.092,36	-38.000,00	-40.244,19
Friol - P2702000G	-40.742,73	-37.197,87	-13.684,19	-39.025,88
Muíños - P3205200C	-10.918,13	25.256,69	341.282,16	-38.166,75
Ríos - P3207200A	87.487,66	-19.005,34	-7.902,75	-36.141,54
Laza - P3204000H	21.542,99	-558,86	-40.857,23	-34.962,28
Ribas de Sil - P2705200J	-44.475,31	-52.564,67	-33.588,51	-34.492,82
Maceda - P3204400J	-39.927,43	10.027,28	632.123,01	-34.392,64
As Nogais - P2703700A	-32.987,57	-33.327,78	-33.678,32	-34.039,48
Cartelle - P3202100H	-27.036,41	67.901,90	226.753,08	-33.715,74
A Pontenova - P2704800H	-35.711,67	-35.805,76	-151.054,91	-33.608,80
Castrelo do Val - P3202200F	22.226,89	-27.422,72	-31.949,91	-33.462,45
Cortegada - P3202800C	-34.918,68	-34.142,97	-36.184,97	-33.158,30
A Pobra de Trives - P3206400H	-30.000,00	-30.000,00	119.079,42	-32.317,79
As Neves - P3603400G	-62.183,84	-47.046,25	-32.191,05	-32.191,05
Palas de Rei - P2704000E	496.618,72	-109.505,85	609.040,26	-32.035,83
O Incio - P2702400I	33.755,37	-28.713,78	-28.516,40	-31.669,75
Toques - P1508400G	150.328,72	-12.428,80	-6.695,86	-31.550,61
Begonte - P2700700D	-38.643,12	-30.125,67	-25.990,81	-31.199,35
Pazos de Borbén - P3603700J	57.689,72	-18.488,30	-34.599,95	-30.443,77
Portomarín - P2704900F	-39.901,91	-30.494,41	-23.324,78	-27.700,37
Baltar - P3200600I	-25.223,57	72.280,04	121.077,73	-27.382,55
Bande - P3200700G	298.109,26	94.813,82	118.584,68	-27.235,41
Xunqueira de Ambía - P3203700D	-26.913,44	-24.031,50	391.532,93	-26.913,44
Paradela - P2704200A	153.805,50	-25.747,10	-26.022,76	-26.313,35
Arbo - P3600100F	-89.782,21	-54.839,88	288.006,89	-26.264,88
Petín - P3206100D	-22.732,89	-21.982,94	514.330,83	-25.789,88
Vilamartín de Valdeorras - P3208900E	-22.231,35	-34.232,85	366.575,44	-25.743,79
Oza dos Ríos - P1506400I	-24.830,32	-24.978,17	-25.128,48	-25.718,05
O Irixo - P3203600F	-22.667,91	30.161,74	-26.421,93	-25.005,19
Monfero - P1505100F	-5.693,01	-44.897,99	-27.237,21	-24.075,18
Alfoz - P2700200E	-22.902,14	83.027,98	64.027,04	-23.633,59
Castroverde - P2701100F	-53.270,57	-46.783,37	-22.593,77	-23.265,15
Taboada - P2706000C	-51.232,60	-59.323,54	893.853,10	-22.167,56
Vilamarín - P3208800G	0,00	0,00	0,00	-21.894,48
Pol - P2704600B	0,00	64.643,70	415.224,91	-21.519,44
Verea - P3208500C	-11.757,63	28.763,07	47.449,86	-20.051,83
A Arnoia - P3200400D	60.379,66	-22.686,29	-19.510,82	-20.000,00
Guntín - P2702300A	-38.689,35	-29.090,75	-32.640,50	-19.781,86
Pontecesures - P3604400F	57.450,09	-12.836,88	-17.006,99	-18.553,08
Vilardevós - P3209200I	0,00	32.715,02	31.772,90	-17.795,88
Frades - P1503900A	-13.983,35	-39.107,41	144.834,46	-17.672,36
Calvos de Randín - P3201700F	15.722,66	-28.004,61	218.382,67	-17.484,43
Santiso - P1508000E	200.000,00	0,00	-44.375,67	-17.291,59
Toén - P3208200J	-22.428,04	-28.410,55	-25.222,46	-17.033,81
Mesía - P1504800B	-29.576,07	-36.167,94	-16.867,44	-16.867,44
Trasmiras - P3208300H	-16.255,88	8.539,90	121.505,38	-16.788,95
Entrimo - P3203100G	-16.883,49	-20.133,60	123.345,68	-16.513,78

ENTIDAD LOCAL	D 2010	D 2011	D 2012	D 2013
San Xoán de Río - P3207100C	-11.973,94	-19.247,83	130.575,13	-14.995,42
A Veiga - P3208400F	-37.712,15	-14.868,15	-14.868,16	-14.868,15
Sobrado - P1508100C	-14.000,51	-13.515,48	-47.504,79	-14.818,25
Moeche - P1505000H	-15.695,29	-31.543,27	-14.221,64	-14.755,76
Dozón - P3601600D	-23.270,36	-20.621,20	168.765,12	-14.724,13
Corcubión - P1502800D	-18.221,43	-13.741,94	15.935,41	-14.235,23
Larouco - P3203900J	-9.651,60	-9.730,63	104.747,62	-13.954,28
Rois - P1507500E	-74.799,63	-54.812,37	317.006,20	-13.703,09
Chandrexa de Queixa - P3203000I	-19.061,13	-22.284,76	-14.675,40	-12.826,16
Viana do Bolo - P3208700I	-44.978,07	-21.074,12	-25.537,11	-12.752,16
Vilar de Santos - P3209100A	-10.731,83	-5.046,35	-12.999,37	-12.639,71
Ramirás - P3206900G	-33.687,77	-47.974,49	-46.338,41	-12.293,52
Mondariz-Balneario - P3603100C	-12.146,52	-12.146,52	-12.146,52	-12.146,52
Maside - P3204600E	-10.911,46	-11.167,70	551.275,02	-11.604,87
Os Blancos - P3201300E	-1.399,40	-1.596,48	-1.696,59	-11.276,85
Carballeda de Valdeorras - P3201800D	0,00	-13.899,63	-10.231,21	-11.161,32
Amoeiro - P3200300F	-12.015,09	-18.483,99	-21.045,75	-11.123,28
Láncara - P2702600D	175.000,00	0,00	91.720,77	-11.047,38
Leiro - P3204100F	-16.675,36	-15.609,78	-24.518,51	-10.490,88
Dodro - P1503300D	-9.931,12	-9.931,12	488.656,70	-9.931,12
Xermade - P2702100E	-18.035,60	-17.906,47	-9.645,60	-9.645,60
Muras - P2703300J	-29.487,85	-9.000,01	-9.000,00	-9.000,00
Vilasantar - P1509100B	-8.387,67	-8.572,03	-9.580,17	-8.982,47
Gomesende - P3203400A	75.880,31	-7.847,55	82.617,58	-8.934,81
O Bolo - P3201600H	24.765,64	-15.867,29	-9.892,44	-8.058,17
A Gudiña - P3203500H	107.983,77	-5.843,05	568.476,69	-7.898,36
Cenlle - P3202600G	-8.035,88	22.292,93	-45.846,55	-7.734,98
Quintela de Leirado - P3206700A	-5.768,63	-6.639,48	72.754,04	-7.515,10
Folgo do Courel - P2701700C	-6.903,87	-7.071,98	-7.244,16	-7.420,54
Pontedeva - P3206500E	-5.861,53	-5.775,06	-6.933,24	-6.430,68
Cabanas - P1501500A	-29.317,04	-28.892,94	241.292,29	-5.669,08
Baleira - P2700400A	-16.876,07	-5.333,32	-5.333,32	-5.333,32
Antas de Ulla - P2700300C	-16.107,12	-16.107,12	933.085,69	-4.687,28
Paderne de Allariz - P3205600D	-1.838,30	0,00	-8.837,04	-3.389,04
Crecente - P3601400I	-8.774,59	-2.690,72	128.391,78	-2.858,24
Bóveda - P2700800B	-27.389,12	-25.621,94	-4.924,83	-2.216,36
Barreiros - P2700500H	0,00	0,00	2.571.262,74	-1.191,00
A Baña - P1500700H	-28.649,93	-1.682,85	125.041,84	-849,67
Castro de Miño - P3202300D	0,00	0,00	394.429,63	0,00
Punxín - P3206600C	0,00	0,00	0,00	0,00
Manzaneda - P3204500G	-26.500,64	-16.066,09	0,00	0,00
Triacastela - P2706200I	0,00	0,00	0,00	0,00
Lobeira - P3204200D	-6.868,71	-6.594,21	-3.962,47	0,00
Negueira de Muñiz - P2703500E	-8.884,79	-8.926,30	-5.409,62	0,00
Abadín - P2700100G	-20.803,19	-15.642,53	-26.535,94	0,00
Bede - P3201100I	0,00	0,00	0,00	0,00
A Illa de Arousa - P8600004I	243.800,58	0,00	-142.787,65	0,00
Meis - P3602800I	0,00	-133.560,84	689.535,50	0,00

ENTIDAD LOCAL	D 2010	D 2011	D 2012	D 2013
Outeiro de Rei - P2703900G	-29.176,58	0,00	0,00	0,00
Ribadumia - P3604600A	0,00	0,00	0,00	0,00
San Amaro - P3207500D	-23.303,31	-24.798,22	450.508,72	0,00
Cotobade - P3601200C	0,00	0,00	0,00	0,00
Parada de Sil - P3205800J	0,00	0,00	0,00	0,00
Pedrafita do Cebreiro - P2704500D	0,00	0,00	0,00	0,00
Cerdido - P1502500J	0,00	0,00	0,00	0,00
San Sadurniño - P1507700A	-15.789,48	-15.789,48	-248.684,19	0,00
Ribeira de Piquín - P2705300H	0,00	0,00	0,00	0,00
Boimorto - P1501000B	0,00	0,00	0,00	0,00
Irixoa - P1504000I	0,00	0,00	0,00	0,00
Mañón - P1504500H	0,00	0,00	0,00	0,00
Trazo - P1508700J	0,00	0,00	0,00	0,00
A Merca - P3204800A	0,00	0,00	0,00	0,00
Montederramo - P3205000G	0,00	22.124,64	236.044,06	0,00
A Capela - P1501800E	-22.398,32	-14.232,91	-91.818,45	0,00
Vilarmador - P1509200J	0,00	0,00	0,00	0,00
Cesuras - P1502600H	0,00	0,00	0,00	0,00
A Teixeira - P3208100B	0,00	0,00	0,00	0,00
Navia de Suarna - P2703400H	-31.990,89	-7.302,28	0,00	0,00
Coirós - P1502700F	0,00	0,00	0,00	0,00
Baños de Molgas - P3200800E	-13.276,92	-11.486,09	213.147,59	0,00
Cervantes - P2701200D	-5.019,84	0,00	0,00	0,00
A Fonsagrada - P2701800A	-17.899,77	0,00	364.270,52	0,00
Samos - P2705500C	0,00	0,00	0,00	0,00
Touro - P1508600B	0,00	0,00	0,00	0,00
Dumbria - P1503400B	0,00	0,00	0,00	0,00
Aranga - P1500300G	0,00	0,00	0,00	0,00
Becerreá - P2700600F	-70.278,42	-232.064,81	0,00	0,00
Zas - P1509400F	0,00	0,00	0,00	0,00
O Pino - P1506700B	-26.444,50	0,00	0,00	0,00
O Corgo - P2701400J	0,00	0,00	0,00	0,00
Coles - P3202700E	-60.375,56	-51.239,20	-89.668,62	0,00
Cuntis - P3601500F	0,00	0,00	-18.212,13	0,00
Xove - P2702500F	0,00	0,00	0,00	0,00
Beariz - P3201200G	0,00	0,00	150.084,95	3.108,32
Esgos - P3203200E	-11.600,33	-15.101,19	-19.661,35	8.033,07
Piñor - P3206200B	-24.586,55	-18.250,58	244.366,36	82.867,79
Carballedo - P2700900J	-31.046,07	-29.831,40	-31.718,78	112.702,55
Trabada - P2706100A	-10.316,46	-15.823,79	-6.255,50	142.933,64
Nogueira de Ramuín - P3205300A	-18.780,54	54.950,61	1.294.341,94	800.776,35
Catoira - P3601000G	90.096,95	-85.019,54	2.380.491,50	1.480.662,43

Anexo 21 Remanente de tesorería. Ayuntamientos de menos de 5.000 habitantes.

ENTIDAD LOCAL	RT 2013	413-2013	RT CORRIGIDO
A Arnoia - P3200400D	319.991,01	0	319.91,01
A Baña - P1500700H	262.703,26	0	262.703,26

ENTIDAD LOCAL	RT 2013	413-2013	RT CORRIGIDO
A Bola - P3201500J	131.619,54	0	131.619,54
A Capela - P1501800E	210.771,6	0	210.771,6
A Fonsagrada - P2701800A	159.720,47	0	159.720,47
A Gudiña - P3203500H	248.105,82	0	248.105,82
A Illa de Arousa - P8600004I	0	0	0
A Lama - P3602500E	244.966,99	0	244.966,99
A Merca - P3204800A	856.153,64	0	856.153,64
A Mezquita - P3204900I	149.159,7	25.863,85	123.295,85
A Pastoriza - P2704400G	322.332,12	135.109,48	187.222,64
A Peroxa - P3206000F	526.565,52	0	526.565,52
A Pobra de Trives - P3206400H	28.717,35	124.377,12	-95.659,77
A Pobra do Brollón - P2704700J	14.512,96	0	14.512,96
A Pontenova - P2704800H	116.543,01	0	116.543,01
A Rúa - P3207300I	21.270,01	0	21.270,01
A Teixeira - P3208100B	561.253,66	0	561.253,66
A Veiga - P3208400F	325.191,63	0	325.191,63
Abadín - P2700100G	482.598,21	0	482.598,21
Agolada - P3602000F	237.090,79	0	237.090,79
Alfoz - P2700200E	286.047,73	0	286.047,73
Amoeiro - P3200300F	370.190,19	0	370.190,19
Antas de Ulla - P2700300C	304.973,57	0	304.973,57
Aranga - P1500300G	815.309,05	0	815.309,05
Arbo - P3600100F	-608.350,87	0	-608.350,87
As Neves - P3603400G	485.604,93	0	485.604,93
As Nogais - P2703700A	74.172,85	0	74.172,85
As Somozas - P1508200A	3.398.291,35	0	3.398.291,35
Avión - P3200500A	40.212,83	0	40.212,83
Baleira - P2700400A	570.356,93	0	570.356,93
Baltar - P3200600I	29.310,29	0	29.310,29
Bande - P3200700G	40.410,46	0	40.410,46
Baños de Molgas - P3200800E	297.766,15	98.206,13	199.560,02
Baralla - P2703600C	315.390,57	0	315.390,57
Barreiros - P2700500H	34.535,86	184.560,66	-150.024,8
Barro - P3600200D	589.026,69	0	589.026,69
Bede - P3201100I	45.685,69	0	45.685,69
Beariz - P3201200G	232.415,05	0	232.415,05
Becerreá - P2700600F	1.313.152,47	0	1.313.152,47
Begonte - P2700700D	327.631,93	0	327.631,93
Boborás - P3201400C	486.612,43	0	486.612,43

ENTIDAD LOCAL	RT 2013	413-2013	RT CORRIGIDO
Boimorto - P1501000B	266.957,65	5.250,19	261.707,46
Boqueixón - P1501200H	469.151,04	79.242,17	389.908,87
Bóveda - P2700800B	609.062,02	0	609.062,02
Cabana de Bergantiños - P1501400D	393.748,28	0	393.748,28
Cabanas - P1501500A	354.170,37	23.491,41	330.678,96
Calvos de Randín - P3201700F	159.847,11	0	159.847,11
Campo Lameiro - P3600700C	1.060.388,99	0	1.060.388,99
Carballeda de Avia - P3201900B	31.230,56	0	31.230,56
Carballeda de Valdeorras - P3201800D	2.538.446,74	0	2.538.446,74
Carballedo - P2700900J	-52.376,16	8.157,12	-60.533,28
Cariño - P1509500C	714.179,56	23.790,67	690.388,89
Carnota - P1502000A	-290.429,1	0	-290.429,1
Cartelle - P3202100H	736.486,5	0	736.486,5
Castrelo de Miño - P3202300D	-325.535,22	0	-325.535,22
Castrelo do Val - P3202200F	86.959,93	0	86.959,93
Castro Caldelas - P3202400B	455603,84	0	455603,84
Castroverde - P2701100F	764.484,04	0	764.484,04
Catoira - P3601000G	199.712,96	126.909,75	72.803,21
Cenlle - P3202600G	202.938,4	0	202.938,4
Cerdedo - P3601100E	218.600,97	6.427,59	212.173,38
Cerdido - P1502500J	138.848,54	0	138.848,54
Cervantes - P2701200D	719.726,67	0	719.726,67
Cervo - P2701300B	1.525.821,65	0	1.525.821,65
Cesuras - P1502600H	325.250,35	0	325.250,35
Chandrexa de Queixa - P3203000I	62.4216,6	0	62.4216,6
Coirós - P1502700F	984.658,41	0	984.658,41
Coles - P3202700E	1.093.374,22	0	1.093.374,22
Corcubión - P1502800D	96.810,07	0	96.810,07
Cortegada - P3202800C	32.432,87	0	32.432,87
Cospeito - P2701500G	-209.748,99	153.154,18	-36.2903,17
Cotobade - P3601200C	572.246,2	135,22	572.110,98
Covelo - P3601300A	396.994,64	0	396.994,64
Crecente - P3601400I	277.507,43	56.189,24	221.318,19
Cualedro - P3202900A	311.832,17	0	311.832,17
Cuntis - P3601500F	281.699,58	37.252,16	244.447,42
Curtis - P1503200F	800.975,31	4.918,7	796.056,61
Dodro - P1503300D	41.704,71	0	41704,71
Dozón - P3601600D	117.220,04	0	117.220,04
Dumbria - P1503400B	884.975,58	0	884.975,58

ENTIDAD LOCAL	RT 2013	413-2013	RT CORRIGIDO
Entrimo - P3203100G	116.809,04	15.505,89	101.303,15
Esgos - P3203200E	38.006,18	0	38.006,18
Fisterra - P1503800C	160.824,46	0	160.824,46
Folgo do Courel - P2701700C	612.795,5	0	612.795,5
Forcarei - P3601800J	478.889,71	0	478.889,71
Fornelos de Montes - P3601900H	113.114,57	0	113.114,57
Frades - P1503900A	279.278,24	0	279.278,24
Friol - P2702000G	975.130	0	975.130
Gomesende - P3203400A	31.326,71	148.924,79	-117.598,08
Guntín - P2702300A	168.497,92	0	168.497,92
Irixoa - P1504000I	213.772,54	9.491,99	204.280,55
Láncara - P2702600D	767.778,64	0	767.778,64
Larouco - P3203900J	64.683,56	0	64.683,56
Laxe - P1504100G	29.2818,59	790.529,01	-497.710,42
Laza - P3204000H	119.424,14	0	119.424,14
Leiro - P3204100F	147.872,23	0	147.872,23
Lobeira - P3204200D	-151.108,44	0	-151.108,44
Lobios - P3204300B	732.878,41	2.342,15	730.536,26
Lourenzá - P2702700B	336.807,37	0	336.807,37
Lousame - P1504300C	43.417,3	82.663,68	-39.246,38
Maceda - P3204400J	412.865,97	0	412.865,97
Mañón - P1504500H	653.651,81	0	653.651,81
Manzaneda - P3204500G	-355.176,88	0	-355.176,88
Maside - P3204600E	735.891,41	0	735.891,41
Mazaricos - P1504600F	375.578,26	0	37.5578,26
Meira - P2702900H	133.045,03	7.0481,87	62.563,16
Meis - P3602800I	0	0	0
Melón - P3204700C	-642.645,04	0	-642.645,04
Mesía - P1504800B	749.196,06	0	749.196,06
Moeche - P1505000H	96.314,77	0	96.314,77
Mondariz - P3603000E	12.300,04	1.863,3	10.436,74
Mondariz-Balneario - P3603100C	433.082,95	0	433.082,95
Mondoñedo - P2703000F	1.539.515,07	3.502,17	1.536.012,9
Monfero - P1505100F	48.858,31	25.741,97	23.116,34
Montederramo - P3205000G	458.112,72	0	458.112,72
Monterrei - P3205100E	243.717,43	0	243.717,43
Monterroso - P2703200B	386.131,97	0	386.131,97
Moraña - P3603200A	99.260,38	0	99.260,38
Muíños - P3205200C	6.8321	69.332,85	-1.011,85

ENTIDAD LOCAL	RT 2013	413-2013	RT CORRIGIDO
Muras - P2703300J	712.181,19	0	712.181,19
Navia de Suarna - P2703400H	473.073,34	0	473.073,34
Nequeira de Muñiz - P2703500E	293.467,26	0	293.467,26
Nogueira de Ramuín - P3205300A	605.458,28	185.578,97	419.879,31
O Bolo - P3201600H	613.332	0	613.332
O Corgo - P2701400J	1.890.547,81	0	1.890.547,81
O Incio - P2702400I	212.209,32	0	212.209,32
O Irixo - P3203600F	133.852,79	12.176,8	121.675,99
O Páramo - P2704300I	290.096,22	7.541,95	282.554,27
O Pino - P1506700B	522.989,91	0	522.989,91
O Saviñao - P2705800G	863.978,45	269.279,28	594.699,17
O Valadouro - P2706300G	429.265,73	0	429.265,73
O Vicedo - P2706400E	1.616.701,34	0	1.616.701,34
Oia - P3603600B	309.003,26	95.898,26	213.105
Oímbra - P3205400I	592.494,36	0	592.494,36
Os Blancos - P3201300E	-27.864,16	0	-27.864,16
Ouroil - P2703800I	1.595.104,63	0	1.595.104,63
Outeiro de Rei - P2703900G	0	0	0
Oza dos Ríos - P1506400I	382.937,19	0	382.937,19
Paderne - P1506500F	293.702,88	0	293.702,88
Paderne de Allariz - P3205600D	525.737,12	0	525.737,12
Padrenda - P3205700B	692.423,07	0	692.423,07
Palas de Rei - P2704000E	1.275.222,95	291.319,4	983.903,55
Pantón - P2704100C	318.016,03	0	318.016,03
Parada de Sil - P3205800J	503.624,76	0	503.624,76
Paradela - P2704200A	150.407,78	0	150.407,78
Pazos de Borbén - P3603700J	295.222,46	-1.348	296.570,46
Pedrafita do Cebreiro - P2704500D	2.143.612,09	0	2.143.612,09
Petín - P3206100D	124.760,86	0	124.760,86
Piñor - P3206200B	67.213,4	41.267,36	25.946,04
Pol - P2704600B	-91.019,61	309.088,84	-400.108,45
Pontecesures - P3604400F	268.757,55	0	268.757,55
Pontedeva - P3206500E	242.336,35	0	242.336,35
Porqueira - P3206300J	61.824,78	0	61.824,78
Portas - P3604000D	56.290,59	12.668,53	43.622,06
Portomarín - P2704900F	350.574,46	0	350.574,46
Punxín - P3206600C	8.6791,2	0	8.6791,2
Quintela de Leirado - P3206700A	324.100,48	0	324.100,48
Quiroga - P2705000D	-892.274,76	0	-892.274,76

ENTIDAD LOCAL	RT 2013	413-2013	RT CORRIGIDO
Rábade - P2705600A	-28.555,71	0	-28.555,71
Rairiz de Veiga - P3206800I	-68.580,98	15.002,18	-8.3583,16
Ramirás - P3206900G	527.982,24	0	527.982,24
Ribadumia - P3604600A	0	0	0
Ribas de Sil - P2705200J	478.874,93	0	478.874,93
Ribeira de Piquín - P2705300H	1.697.848,25	0	1.697.848,25
Riós - P3207200A	43103,01	41544,42	1558,59
Riotorto - P2705400F	24374,46	0	24374,46
Rodeiro - P3604700I	780.599,77	26.972,46	753.627,31
Rois - P1507500E	7.000,92	0	7.000,92
Rubiá - P3207400G	134.581,17	0	134.581,17
Samos - P2705500C	2.970,86	0	2.970,86
San Amaro - P3207500D	161.927,22	164.363,6	-2.436,38
San Cibrao das Viñas - P3207600B	12.05.948,8	0	1.205.948,8
San Cristovo de Cea - P3207700J	39.089,29	0	39.089,29
San Sadurniño - P1507700A	804.347,38	0	804.347,38
San Xoán de Río - P3207100C	183.890,7	0	183.890,7
Sandiás - P3207800H	21.949,78	0	21.949,78
Santiso - P1508000E	269.063,11	58.417,45	210.645,66
Sarreaus - P3207900F	83.920,77	0	83.920,77
Sober - P2705900E	453.659,7	0	453.659,7
Sobrado - P1508100C	895.248,25	0	895.248,25
Taboada - P2706000C	180.556,67	39.935,16	14.0621,51
Taboadela - P3208000D	501.239,66	0	501.239,66
Toén - P3208200J	872424,3	0	872424,3
Toques - P1508400G	152.730,55	22.287,86	130.442,69
Tordoia - P1508500D	111.667,21	0	111.667,21
Touro - P1508600B	849.568,29	0	849.568,29
Trabada - P2706100A	85.565,81	0	85.565,81
Trasmiras - P3208300H	122.809,49	0	122.809,49
Trazo - P1508700J	287.295,37	0	287.295,37
Triacastela - P2706200I	116.590,77	0	116.590,77
Val do Dubra - P1508900F	523.968,74	0	523.968,74
Verea - P3208500C	378.790,73	0	378.790,73
Viana do Bolo - P3208700I	1.557.722,87	0	1.557.722,87
Vilamarín - P3208800G	681.075,81	0	681.075,81
Vilamartín de Valdeorras - P3208900E	329.937,35	21.811,2	308.126,15
Vilar de Barrio - P3209000C	8.184,6	13.829,44	-5.644,84
Vilar de Santos - P3209100A	170.342,85	0	170.342,85

ENTIDAD LOCAL	RT 2013	413-2013	RT CORRIGIDO
Vilardevós - P3209200I	170.070,29	0	170.070,29
Vilariño de Conso - P3209300G	1.821.465,63	0	1.821.465,63
Vilarmaior - P1509200J	688.231,52	0	688.231,52
Vilasantar - P1509100B	-89.201,25	0	-89.201,25
Xermade - P2702100E	117.120,89	0	117.120,89
Xove - P2702500F	3.215.736,45	0	3.215.736,45
Xunqueira de Ambía - P3203700D	49.489,23	47.701,41	1.787,82
Xunqueira de Espadañedo - P3203800B	-28.298,45	0	-28.298,45
Zas - P1509400F	1.358.106,46	0	1.358.106,46

Anexo 22 Ahorro Bruto. Ayuntamientos de menos de 5.000 habitantes.

ENTIDAD	NOMBRE-CIF	A 2010	A 2011	A 2012	A 2013
Consorcio	Agrupación Consorcios Verin-A Limia - G32374654	1.041,94	2.083,79	2.823,12	6.182,12
Consorcio	As Mariñas - P1500011J	1.067.793,40	1.221.519,16	215.938,41	2.596.980,39
Consorcio	Casco Vello de Vigo - G36958544	-8.713,81	-37.125,64	0,02	0,00
Consorcio	Centro Asociado da UNED de Ourense - Q3268006H	80.072,06	25.854,01	146.228,17	38.844,27
Consorcio	Ciudad de Santiago - V15392319	-1.027.051,62	2.645.569,64	-78.716,90	269.495,89
Consorcio	Conca do Lérez - P3600037J	0,00	0,00	0,00	477,36
Consorcio	Consorcio para la promoción de la música - P6503001G	1.158.090,59	181.281,21	-53.667,27	-727.146,57
Consorcio	Contra Incendios e Salvamento Comarca de Valdeorras - G32259392	35.586,54	75.834,31	-15.080,64	33.854,06
Consorcio	Contra Incendios e Salvamento Provincial da Coruña - G15859481	0,00	0,00	0,00	0,00
Consorcio	Contra Incendios e Salvamento Provincial da Coruña - V15859481	1.533.581,71	1.567.492,83	1.445.969,01	670.934,88
Consorcio	Contra Incendios e Salvamento da Comarca da Limia - G32344137	155.587,66	186.459,15	0,00	0,00
Consorcio	Contra Incendios e Salvamento da Comarca da Limia - V32344137	0,00	0,00	-9.310,96	75.688,13
Consorcio	Contra Incendios e Salvamentos da Comarca do Baixo Miño, Condado e Lourinã - P3600027A	207.762,71	149.385,55	0,00	0,00
Consorcio	Festival Internacional de Cine de Ourense - V32244105	-81.645,01	0,00	0,00	0,00
Consorcio	Xestión Ciclo Integral Agua de El Louro - S3600054E	0,00	0,00	0,00	43.662,91
Consorcio	Xestión e Explotación Rede Básica Abastecemento Auga Cervo e Burel - P2700014J	0,00	0,00	105.155,57	131.335,89
Consorcio	Local Rio Arnoia - P3200011I	0,00	4.138,00	0,00	0,00
Consorcio	Local de Os Peares - P3200010A	21.362,80	30.490,42	10.518,19	33.337,19
Consorcio	Provincial de Lugo para a Prestación do Servizo contra Incendios e Salvamento - P2700015G	1.303.303,24	0,00	666.330,58	0,00
Consorcio	Provincial de Pontevedra para a Prestación do Servizo contra Incendios e Salvamento - P3600036B	0,00	0,00	513.224,80	434.850,44
Consorcio	Servizo Contra Incendios e Salvamento das Comarcas de Deza, Taboíros e Terra de Montes - G36291334	156.306,25	139.969,23	65.351,38	-60.375,35

ENTIDAD	NOMBRE-CIF	A 2010	A 2011	A 2012	A 2013
Consorcio	Servizo Contra Incendios e Salvamento da Comarca de Verín - G32278640	117.910,72	52.061,08	-23.631,40	0,00
Consorcio	Servizo Contra Incendios e Salvamento da Comarca de Verín - V32278640	0,00	0,00	0,00	55.675,74
Consorcio	Turismo Ribeira Sacra - G27326131	-315.673,84	269.507,11	16.519,95	-15.448,00
Consorcio	Turismo e Congresos de A Coruña - Q6550029J	-16.255,64	533.196,17	-302.194,88	177.043,92
Consorcio	Universitario Centro Asociado da UNED en Lugo - Q2701015F	0,00	0,00	120.982,35	61.785,43
Entidad Local Menor	Arcos da Condesa - P3600010G	0,00	0,00	23.664,91	15.950,73
Entidad Local Menor	Bembrive - P3600009I	80.790,58	-121.977,48	-185.398,10	-217.925,12
Entidad Local Menor	Berán - P3200002H	440,99	942,87	2.235,38	9.727,11
Entidad Local Menor	Camposancos - P3600008A	0,00	0,00	0,00	2.307,55
Entidad Local Menor	Chenlo - P3600012C	61.043,33	15.306,16	17.051,40	-19.786,60
Entidad Local Menor	Morgadáns - P3600002D	0,00	-114.264,18	28.114,69	17.784,76
Entidad Local Menor	Pazos de Reis - P3600006E	73.429,97	25.500,18	9.475,63	41.987,22
Entidad Local Menor	Queimadelos - P3600003B	0,00	0,00	-6.968,07	-1.171,68
Entidad Local Menor	Vilasobroso - P3600004J	0,00	-1.030,69	2.569,77	-2.134,91
Mancomunidad	Augas de Rúa-Petín - P3200029A	-5.942,26	1.893,47	3.142,93	0,00
Mancomunidad	Área Intermunicipal Vigo - P8605704I	19.937,62	130.469,85	-77.320,39	59.530,61
Mancomunidad	Baixo Miño - P3600034G	16.549,20	-9.041,54	84.894,14	14.845,23
Mancomunidad	Comarca Compostela - P1500024C	50.467,21	55.161,18	54.594,06	0,00
Mancomunidad	Comarca Fisterra - P6503401I	-4.764,13	6.776,32	0,00	0,00
Mancomunidad	Comarca Ordes - P1500003G	-82.124,03	-24.996,68	75.297,31	83.711,46
Mancomunidad	Comarca de Ourense - P3200026G	-56.695,06	-34.722,28	-35.485,11	110.786,80
Mancomunidad	Comarca de Verín - P3200025I	-10.597,23	5.574,23	185,90	2.198,97
Mancomunidad	Comarca do Carballiño - P3200022F	2.570,45	-2.570,45	0,00	0,00
Mancomunidad	Ayuntamientos Comarca Ferrol - P1500002I	-268.307,82	19.589,39	217.774,05	-11.381,40
Mancomunidad	Ayuntamientos Galegos do Camiño Francés - G27266956	0,00	0,00	0,00	0,00
Mancomunidad	Ayuntamientos Galegos do Camiño Francés - P2700017C	0,00	0,00	0,00	1.659,29
Mancomunidad	Ayuntamientos Galegos do Camiño Francés - V27266956	-61.237,55	6.123,43	27.455,47	0,00
Mancomunidad	Ayuntamientos Serra do Barbanza - P6507201I	761.216,08	-43.554,11	248.525,26	-161.178,30
Mancomunidad	Ayuntamientos do Morrazo - P3600020F	476.774,86	617.134,48	-183.267,31	1.534.564,61
Mancomunidad	Ayuntamientos do Tambre - P1500004E	35.501,34	-67.796,37	136.548,17	0,00
Mancomunidad	Ayuntamientos do Val Miñor - P8605705F	-10.723,38	47.971,64	-182.471,72	40.472,96
Mancomunidad	El Condado - P3600001F	-14.556,48	-26.189,83	0,00	0,00

ENTIDAD	NOMBRE-CIF	A 2010	A 2011	A 2012	A 2013
Mancomunidad	Intermunicipal Voluntaria Conso-Frieiras - P3200016H	11.149,96	2.729,70	116.330,53	21.213,22
Mancomunidad	Intermunicipal Voluntaria Santa Agueda - P3200027E	-64.240,54	64.526,19	473.591,07	-441.519,40
Mancomunidad	Intermunicipal Voluntaria do Ribeiro - P3200021H	49.172,14	63.904,55	160.519,57	153.414,49
Mancomunidad	Mariña Lucense - P2700001G	15.099,54	-808,30	21.974,83	-15.350,21
Mancomunidad	Ribeira Sacra - P8205001D	-1.241,37	-7.168,81	0,00	0,00
Mancomunidad	Ría de Arosa-Zona Norte - P1500018E	-36.462,82	136.635,11	63.938,25	-40.819,62
Mancomunidad	Río Ouro - G27250935	0,00	0,00	0,00	0,00
Mancomunidad	Río Ouro - P2700016E	93,73	5.127,88	0,00	0,00
Mancomunidad	Salnés - G36061174	49.139,58	-144.619,96	-27.985,36	174.856,49
Mancomunidad	Servicios Vertedoiro de Residuos Sólidos Urbanos de Pontevedra e Sanxenxo - P8603801E	0,00	0,00	0,00	0,00
Mancomunidad	Terra Cha - P2700002E	43.692,37	168.412,12	-301.894,71	34.200,39
Mancomunidad	Terra de Celanova - P8202502D	13.500,32	71.729,13	68.929,60	229.059,92
Mancomunidad	Terras de Deza - G36459709	0,00	0,00	0,00	0,00
Mancomunidad	Terras de Deza - V36459709	13.186,67	12.861,58	29.153,81	9.214,63
Mancomunidad	Terras de Pontevedra Dinamización Produto Turístico - G36551018	0,00	0,00	0,00	0,00
Mancomunidad	Terras de Pontevedra Dinamización Produto Turístico - P3600035D	284.987,70	-437.532,57	-89.118,45	122.873,65
Mancomunidad	Terras do Navea-Bibeí - P3200028C	-62.978,27	190.059,69	24.333,76	0,00
Mancomunidad	Turística Mun. Carballiño, Ribadavia, Boborás e Leiro - P3200017F	1.103,44	3.565,35	-19.164,45	1.915,96
Mancomunidad	Vales do Ulla e Umia - G36213528	24.692,77	25.525,36	20.065,65	17.018,34
Mancomunidad	Voluntaria de Municipios da Comarca de Arousa - P3600005G	20.956,42	10.785,23	11.291,71	6.458,84
TOTAL		5.814.685,03	7.699.747,86	3.639.023,68	427.703,91

Anexo 23 Saldo Presupuestario no financiero. Ayuntamientos de menos de 5.000 habitantes.

ENTIDAD	NOMBRE-CIF	S 2010	S 2011	S 2012	S 2013
Consorcio	Agrupación Consorcios Verin-A Limia - G32374654	1.041,94	2.083,79	2.823,12	6.182,12
Consorcio	As Mariñas - P1500011J	2.172.453,40	1.662.052,05	697.604,61	-2.601.574,44
Consorcio	Casco Vello de Vigo - G36958544	-131.421,33	6.329.308,05	-392.647,11	0,00
Consorcio	Centro Asociado da UNED de Ourense - Q3268006H	58.205,00	-4.305,51	133.631,21	35.554,10
Consorcio	Ciudad de Santiago - V15392319	-5.752.011,08	-4.855.907,27	-1.506.109,54	363.915,03
Consorcio	Conca do Lérez - P3600037J	0,00	0,00	0,00	1.069,54
Consorcio	Consorcio para la promoción de la musica - P6503001G	1.103.103,22	-15.410,83	-147.132,67	-872.383,11
Consorcio	Contra Incendios e Salvamento Comarca de Valdeorras - G32259392	-19.538,75	54.732,14	-50.493,26	-12.630,06
Consorcio	Contra Incendios e Salvamento Provincial da Coruña - G15859481	0,00	0,00	0,00	0,00

ENTIDAD	NOMBRE-CIF	S 2010	S 2011	S 2012	S 2013
Consorcio	Contra Incendios e Salvamento Provincial da Coruña - V15859481	-180.709,63	42.582,67	752.107,54	-1.359.126,85
Consorcio	Contra Incendios e Salvamento da Comarca da Limia - G32344137	86.475,91	180.687,37	0,00	0,00
Consorcio	Contra Incendios e Salvamento da Comarca da Limia - V32344137	0,00	0,00	-24.958,57	72.787,76
Consorcio	Contra Incendios e Salvamentos da Comarca do Baixo Miño, Condado e Louriñá - P3600027A	143.541,16	125.149,88	0,00	0,00
Consorcio	Festival Internacional de Cine de Ourense - V32244105	-81.645,01	0,00	0,00	0,00
Consorcio	Gestión Ciclo Integral Agua de El Louro - S3600054E	0,00	0,00	0,00	43.662,91
Consorcio	Xestión e Explotación Rede Básica Abastecemento Auga Cervo e Burel - P2700014J	0,00	0,00	105.155,57	131.335,89
Consorcio	Local Río Arnoia - P3200011I	0,00	0,00	0,00	0,00
Consorcio	Local de Os Peares - P3200010A	19.671,16	30.490,42	10.518,19	28.806,19
Consorcio	Provincial de Lugo para a Prestación do Servizo contra Incendios e Salvamento - P2700015G	1.201.939,89	0,00	666.330,58	0,00
Consorcio	Provincial de Pontevedra para a Prestación do Servizo contra Incendios e Salvamento - P3600036B	0,00	0,00	312.198,17	323.242,21
Consorcio	Servicio Contra Incendios e Salvamento das Comarcas de Deza, Tabeirós e Terra de Montes - G36291334	127.820,23	105.812,82	45.456,60	-86.223,13
Consorcio	Servicio Contra Incendios e de Salvamento da Comarca de Verín - G32278640	64.506,71	17.976,20	-61.707,56	0,00
Consorcio	Servicio Contra Incendios e de Salvamento da Comarca de Verín - V32278640	0,00	0,00	0,00	7.657,22
Consorcio	Turismo Ribeira Sacra - G27326131	-519.046,15	99.409,11	16.519,95	-15.448,00
Consorcio	Turismo e Congresos de A Coruña - Q6550029J	-25.718,64	528.225,45	-341.966,35	163.648,93
Consorcio	Universitario Centro Asociado da UNED en Lugo - Q2701015F	0,00	0,00	105.240,01	52.138,01
Entidad Local Menor	Arcos da Condesa - P3600010G	0,00	0,00	23.664,91	15.950,73
Entidad Local Menor	Bembrive - P3600009I	-147.320,04	-369.187,31	-933.651,58	-1.641.730,47
Entidad Local Menor	Berán - P3200002H	440,99	942,87	2.235,38	1.339,39
Entidad Local Menor	Camposancos - P3600008A	0,00	0,00	0,00	1.269,96
Entidad Local Menor	Chenlo - P3600012C	40.279,77	15.306,16	14.405,46	-35.166,71
Entidad Local Menor	Morgadans - P3600002D	0,00	-133.760,51	21.309,69	12.490,51
Entidad Local Menor	Pazos de Reis - P3600006E	71.524,07	6.434,48	1.558,13	19.770,58
Entidad Local Menor	Queimadelos - P3600003B	0,00	0,00	-6.968,07	-1.171,68
Entidad Local Menor	Vilasobroso - P3600004J	0,00	-1.030,69	2.569,77	-2.134,91
Mancomunidad	Augas de Rúa-Petín - P3200029A	-5.942,26	1.893,47	7.142,93	0,00
Mancomunidad	Area Intermunicipal Vigo - P8605704I	18.437,62	130.251,55	-78.274,00	-469,39
Mancomunidad	Baixo Miño - P3600034G	16.549,20	-6.041,54	84.894,14	14.845,23
Mancomunidad	Comarca Compostela - P1500024C	50.467,21	55.161,18	54.594,06	0,00
Mancomunidad	Comarca Fisterra - P6503401I	-4.764,13	6.776,32	0,00	0,00

ENTIDAD	NOMBRE-CIF	€ 2010	€ 2011	€ 2012	€ 2013
Mancomunidad	Comarca Ordes - P1500003G	-76.794,00	-32.996,68	83.282,37	83.711,46
Mancomunidad	Comarca de Ourense - P3200026G	-62.667,78	-34.722,28	-35.485,11	110.786,80
Mancomunidad	Comarca de Verín - P3200025I	-10.597,23	5.574,23	185,90	2.198,97
Mancomunidad	Comarca do Carballiño - P3200022F	2.570,45	-2.570,45	0,00	0,00
Mancomunidad	Ayuntamientos Comarca Ferrol - P1500002I	-268.307,82	-59.763,78	217.774,05	-11.381,40
Mancomunidad	Ayuntamientos Galegos do Camiño Francés - G27266956	0,00	0,00	0,00	0,00
Mancomunidad	Ayuntamientos Galegos do Camiño Francés - P2700017C	0,00	0,00	0,00	-33.334,10
Mancomunidad	Ayuntamientos Galegos do Camiño Francés - V27266956	-61.237,55	6.123,43	18.983,47	0,00
Mancomunidad	Ayuntamientos Serra do Barbanza - P6507201I	361.216,08	-297.373,29	304.762,17	-324.481,98
Mancomunidad	Ayuntamientos do Morrazo - P3600020F	103.183,31	617.134,48	-183.267,31	1.534.564,61
Mancomunidad	Ayuntamientos do Tambre - P1500004E	35.501,34	-67.796,37	15.244,17	0,00
Mancomunidad	Ayuntamientos do Val Miñor - P8605705F	-18.589,70	47.672,64	-186.344,15	36.698,50
Mancomunidad	El Condado - P3600001F	-14.556,48	-26.189,83	0,00	0,00
Mancomunidad	Intermunicipal Voluntaria Conso-Frieiras - P3200016H	11.149,96	2.729,70	116.330,53	21.213,22
Mancomunidad	Intermunicipal Voluntaria Santa Agueda - P3200027E	-91.036,54	-13.962,30	513.599,59	-554.325,33
Mancomunidad	Intermunicipal Voluntaria do Ribeiro - P3200021H	-28.517,58	-241.801,85	2.643,80	-193.135,75
Mancomunidad	Mariña Lucense - P2700001G	26.043,56	33.805,08	24.172,17	-15.350,21
Mancomunidad	Ribeira Sacra - P8205001D	-1.241,37	-7.168,81	0,00	0,00
Mancomunidad	Ría de Arosa-Zona Norte - P1500018E	-57.085,20	13.114,57	63.938,25	-203.792,09
Mancomunidad	Río Ouro - G27250935	0,00	0,00	0,00	0,00
Mancomunidad	Río Ouro - P2700016E	93,73	5.127,88	0,00	0,00
Mancomunidad	Salnés - G36061174	-166.015,91	-155.371,57	-211.542,50	803.129,04
Mancomunidad	Servicios Vertedoiro de Residuos Sólidos Urbanos de Pontevedra e Sanxenxo - P8603801E	0,00	0,00	0,00	0,00
Mancomunidad	Terra Cha - P2700002E	127.689,09	-8.513,85	-432.149,63	130.681,57
Mancomunidad	Terra de Celanova - P8202502D	-76.446,63	-54.785,10	46.725,46	229.059,92
Mancomunidad	Terras de Deza - G36459709	0,00	0,00	0,00	0,00
Mancomunidad	Terras de Deza - V36459709	-155.010,89	9.173,62	25.289,99	5.378,49
Mancomunidad	Terras de Pontevedra Dinamización Produto Turístico - G36551018	0,00	0,00	0,00	0,00
Mancomunidad	Terras de Pontevedra Dinamización Produto Turístico - P3600035D	25.425,09	-713.643,51	-89.118,45	122.873,65
Mancomunidad	Terras do Navea-Bibei - P3200028C	-64.834,27	174.354,31	23.437,63	0,00
Mancomunidad	Turística Mun. Carballiño, Ribadavia, Boborás e Leiro - P3200017F	-4.710,69	3.565,35	-19.164,45	1.915,96
Mancomunidad	Vales do Ulla e Umia - G36213528	24.692,77	25.525,36	20.065,65	17.018,34
Mancomunidad	Voluntaria de Municipios da Comarca de Arousa - P3600005G	20.956,42	10.785,23	11.291,71	6.458,84
TOTAL		-2.110.787,38	3.247.658,53	-153.293,38	-3.562.503,93

Anexo 24 Variación del endeudamiento. Ayuntamientos de menos de 5.000 habitantes.

ENTIDAD	NOMBRE-CIF	D 2010	D 2011	D 2012	D 2013
Consorcio	Agrupación Consorcios Verin-A Limia - G32374654	0,00	0,00	0,00	0,00
Consorcio	As Mariñas - P1500011J	0,00	0,00	0,00	0,00
Consorcio	Casco Vello de Vigo - G36958544	0,00	0,00	0,00	0,00
Consorcio	Centro Asociado da UNED de Ourense - Q3268006H	0,00	0,00	0,00	0,00
Consorcio	Ciudad de Santiago - V15392319	0,00	0,00	0,00	0,00
Consorcio	Conca do Lérez - P3600037J	0,00	0,00	0,00	0,00
Consorcio	Consorcio para a promoción da música - P6503001G	0,00	0,00	0,00	0,00
Consorcio	Contra Incendios e Salvamento Comarca de Valdeorras - G32259392	0,00	0,00	0,00	0,00
Consorcio	Contra Incendios e Salvamento Provincial da Coruña - G15859481	0,00	0,00	0,00	0,00
Consorcio	Contra Incendios e Salvamento Provincial da Coruña - V15859481	0,00	0,00	0,00	0,00
Consorcio	Contra Incendios e Salvamento da Comarca da Limia - G32344137	0,00	0,00	0,00	0,00
Consorcio	Contra Incendios e Salvamento da Comarca da Limia - V32344137	0,00	0,00	0,00	0,00
Consorcio	Contra Incendios e Salvamentos da Comarca do Baixo Miño, Condado e Louriñá - P3600027A	0,00	0,00	0,00	0,00
Consorcio	Festival Internacional de Cine de Ourense - V32244105	0,00	0,00	0,00	0,00
Consorcio	Xestión Ciclo Integral Agua de El Louro - S3600054E	0,00	0,00	0,00	0,00
Consorcio	Xestión e Explotación Rede Básica Abastecemento Auga Cervo e Burel - P2700014J	0,00	0,00	0,00	0,00
Consorcio	Local Rio Arnoia - P3200011I	0,00	0,00	0,00	0,00
Consorcio	Local de Os Peares - P3200010A	-14.458,01	-14.639,29	-14.293,39	-17.232,37
Consorcio	Provincial de Lugo para a Prestación do Servizo contra Incendios e Salvamento - P2700015G	0,00	0,00	0,00	0,00
Consorcio	Provincial de Pontevedra para a Prestación do Servizo contra Incendios e Salvamento - P3600036B	0,00	0,00	0,00	0,00
Consorcio	Servizo Contra Incendios e Salvamento das Comarcas de Deza, Tabeirós e Terra de Montes - G36291334	0,00	0,00	0,00	0,00
Consorcio	Servizo Contra Incendios e de Salvamento da Comarca de Verín - G32278640	0,00	0,00	0,00	0,00
Consorcio	Servizo Contra Incendios e de Salvamento da Comarca de Verín - V32278640	0,00	0,00	0,00	0,00
Consorcio	Turismo Ribeira Sacra - G27326131	0,00	0,00	0,00	0,00
Consorcio	Turismo e Congresos de A Coruña - Q6550029J	0,00	0,00	0,00	0,00
Consorcio	Universitario Centro Asociado da UNED en Lugo - Q2701015F	0,00	0,00	-35.653,09	-35.606,85
Entidad Local Menor	Arcos da Condesa - P3600010G	0,00	0,00	0,00	0,00
Entidad Local Menor	Bembrive - P3600009I	0,00	0,00	0,00	0,00
Entidad Local Menor	Beran - P3200002H	0,00	0,00	0,00	0,00

ENTIDAD	NOMBRE-CIF	D 2010	D 2011	D 2012	D 2013
Entidad Local Menor	Camposancos - P3600008A	0,00	0,00	0,00	0,00
Entidad Local Menor	Chenlo - P3600012C	0,00	0,00	0,00	0,00
Entidad Local Menor	Morgadans - P3600002D	0,00	0,00	0,00	0,00
Entidad Local Menor	Pazos de Reis - P3600006E	0,00	0,00	0,00	0,00
Entidad Local Menor	Queimadelos - P3600003B	0,00	0,00	0,00	0,00
Entidad Local Menor	Vilasobroso - P3600004J	0,00	0,00	0,00	0,00
Mancomunidad	Aguas de Rua-Petin - P3200029A	0,00	0,00	0,00	0,00
Mancomunidad	Área Intermunicipal Vigo - P8605704I	0,00	0,00	0,00	0,00
Mancomunidad	Baixo Miño - P3600034G	0,00	0,00	0,00	0,00
Mancomunidad	Comarca Compostela - P1500024C	0,00	0,00	0,00	0,00
Mancomunidad	Comarca Fisterra - P6503401I	0,00	0,00	0,00	0,00
Mancomunidad	Comarca Ordes - P1500003G	0,00	0,00	0,00	0,00
Mancomunidad	Comarca de Ourense - P3200026G	0,00	0,00	0,00	0,00
Mancomunidad	Comarca de Verín - P3200025I	-7.361,79	-1.935,83	0,00	0,00
Mancomunidad	Comarca do Carballiño - P3200022F	0,00	0,00	0,00	0,00
Mancomunidad	Ayuntamientos Comarca Ferrol - P1500002I	0,00	0,00	0,00	0,00
Mancomunidad	Ayuntamientos Galegos do Camiño Francés - G27266956	0,00	0,00	0,00	0,00
Mancomunidad	Ayuntamientos Galegos do Camiño Francés - P2700017C	0,00	0,00	0,00	0,00
Mancomunidad	Ayuntamientos Galegos do Camiño Francés - V27266956	0,00	0,00	0,00	0,00
Mancomunidad	Ayuntamientos Serra do Barbanza - P6507201I	0,00	400.000,00	-100.000,00	-28.125,00
Mancomunidad	Ayuntamientos do Morrazo - P3600020F	-117.036,24	-102.768,59	-97.216,77	6.652.241,08
Mancomunidad	Ayuntamientos do Tambre - P1500004E	-13.851,78	-14.201,99	-14.561,18	0,00
Mancomunidad	Ayuntamientos do Val Miñor - P8605705F	0,00	0,00	0,00	0,00
Mancomunidad	El Condado - P3600001F	0,00	0,00	0,00	0,00
Mancomunidad	Intermunicipal Voluntaria Conso-Frieiras - P3200016H	0,00	0,00	0,00	0,00
Mancomunidad	Intermunicipal Voluntaria Santa Agueda - P3200027E	0,00	-18.483,99	0,00	0,00
Mancomunidad	Intermunicipal Voluntaria do Ribeiro - P3200021H	0,00	0,00	0,00	0,00
Mancomunidad	Mariña Lucense - P2700001G	0,00	0,00	0,00	0,00
Mancomunidad	Ribeira Sacra - P8205001D	0,00	0,00	0,00	0,00
Mancomunidad	Ría de Arosa-Zona Norte - P1500018E	0,00	0,00	0,00	0,00
Mancomunidad	Río Ouro - G27250935	0,00	0,00	0,00	0,00
Mancomunidad	Río Ouro - P2700016E	0,00	0,00	0,00	0,00
Mancomunidad	Salnés - G36061174	212.476,00	-47.329,26	131.361,84	-633.315,39
Mancomunidad	Servicios Vertedoiro de Residuos Sólidos Urbanos de Pontevedra e Sanxenxo - P8603801E	0,00	0,00	0,00	0,00

ENTIDAD	NOMBRE-CIF	D 2010	D 2011	D 2012	D 2013
Mancomunidad	Terra Chá - P2700002E	0,00	0,00	0,00	0,00
Mancomunidad	Terra de Celanova - P8202502D	226.810,74	-30.421,35	-37.712,80	-35.910,31
Mancomunidad	Terras de Deza - G36459709	0,00	0,00	0,00	0,00
Mancomunidad	Terras de Deza - V36459709	0,00	0,00	0,00	0,00
Mancomunidad	Terras de Pontevedra Dinamización Producto Turístico - G36551018	0,00	0,00	0,00	0,00
Mancomunidad	Terras de Pontevedra Dinamización Producto Turístico - P3600035D	0,00	0,00	0,00	0,00
Mancomunidad	Terras do Navea-Bibei - P3200028C	-21.548,36	-21.548,36	-21.548,36	0,00
Mancomunidad	Turística Mun. Carballiño, Ribadavia, Boborás e Leiro - P3200017F	0,00	0,00	0,00	0,00
Mancomunidad	Vales do Ulla e Umia - G36213528	0,00	0,00	0,00	0,00
Mancomunidad	Voluntaria de Municipios da Comarca de Arousa - P3600005G	0,00	0,00	0,00	0,00
TOTAL		265.030,56	148.671,34	-189.623,75	5.902.051,16

Anexo 25 Remanente de tesorería. Resto de entidades.

ENTIDAD	NOMBRE-CIF	RT2013	413 2013	RT AJUSTADO
Consorcio	Agrupación Consorcios Verin-A Limia - G32374654	18.706,29	0,00	18.706,29
Consorcio	As Mariñas - P1500011J	4.085.992,71	247.261,94	3.838.730,77
Consorcio	Casco Vello de Vigo - G36958544	0,00	0,00	0,00
Consorcio	Centro Asociado da UNED de Ourense - Q3268006H	577.127,10	0,00	577.127,10
Consorcio	Ciudad de Santiago - V15392319	2.629.947,20	0,00	2.629.947,20
Consorcio	Conca do Lerez - P3600037J	1.069,54	0,00	1.069,54
Consorcio	Consorcio para a promocion da música - P6503001G	1.509.345,19	0,00	1.509.345,19
Consorcio	Contra Incendios e Salvamento Comarca de Valdeorras - G32259392	150.048,37	0,00	150.048,37
Consorcio	Contra Incendios e Salvamento da Comarca da Limia - G32344137	0,00	0,00	0,00
Consorcio	Contra Incendios e Salvamento da Comarca da Limia - V32344137	233.149,03	0,00	233.149,03
Consorcio	Contra Incendios e Salvamento Provincial da Coruña - G15859481	0,00	0,00	0,00
Consorcio	Contra Incendios e Salvamento Provincial da Coruña - V15859481	2.399.249,98	0,00	2.399.249,98
Consorcio	Contra Incendios e Salvamentos da Comarca do Baixo Miño, Condado e Louriña - P3600027A	0,00	0,00	0,00
Consorcio	Festival Internacional de Cine de Ourense - V32244105	0,00	0,00	0,00
Consorcio	Xestión Ciclo Integral Agua de El Louro - S3600054E	43.662,91	0,00	43.662,91
Consorcio	Xestión e Explotación Rede Básica Abastecemento Auga Cervo e Burel - P2700014J	244.917,16	0,00	244.917,16
Consorcio	Local de Os Peares - P3200010A	46.193,87	968,00	45.225,87
Consorcio	Local Rio Arnoia - P3200011I	0,00	0,00	0,00
Consorcio	Provincial de Lugo para a Prestación do Servizo contra Incendios e Salvamento - P2700015G	0,00	0,00	0,00
Consorcio	Provincial de Pontevedra para a Prestación do Servizo contra Incendios e Salvamento - P3600036B	2.034.874,89	0,00	2.034.874,89

ENTIDAD	NOMBRE-CIF	RT2013	413 2013	RT AJUSTADO
Consorcio	Servizo Contra Incendios e de Salvamento da Comarca de Verín - G32278640	0,00	0,00	0,00
Consorcio	Servizo Contra Incendios e de Salvamento da Comarca de Verín - V32278640	195.886,07	0,00	195.886,07
Consorcio	Servizo Contra Incendios e Salvamento das Comarcas de Deza, Tabeirós e Terra de Montes - G36291334	407.384,27	324,20	407.060,07
Consorcio	Turismo Ribeira Sacra - G27326131	403.247,62	7.585,58	395.662,04
Consorcio	Turismo y Congresos de A Coruña - Q6550029J	807.939,20	0,00	807.939,20
Consorcio	Universitario Centro Asociado da UNED en Lugo - Q2701015F	177.900,91	0,00	177.900,91
Entidad Local Menor	Arcos da Condesa - P3600010G	36.501,63	0,00	36.501,63
Entidad Local Menor	Bembrive - P3600009I	1.335.993,61	387.501,87	948.491,74
Entidad Local Menor	Beran - P3200002H	1.613,79	0,00	1.613,79
Entidad Local Menor	Camposancos - P3600008A	177.513,34	0,00	177.513,34
Entidad Local Menor	Chenlo - P3600012C	3.363,86	0,00	3.363,86
Entidad Local Menor	Morgadans - P3600002D	31.409,24	0,00	31.409,24
Entidad Local Menor	Pazos de Reis - P3600006E	118.252,26	0,00	118.252,26
Entidad Local Menor	Queimadelos - P3600003B	1.716,90	0,00	1.716,90
Entidad Local Menor	Vilasobroso - P3600004J	5.479,79	0,00	5.479,79
Mancomunidad	Aguas de Rua-Petin - P3200029A	0,00	0,00	0,00
Mancomunidad	Área Intermunicipal Vigo - P8605704I	1.575.676,05	0,00	1.575.676,05
Mancomunidad	Baixo Miño - P3600034G	398.591,95	0,00	398.591,95
Mancomunidad	Comarca Compostela - P1500024C	0,00	0,00	0,00
Mancomunidad	Comarca de Ourense - P3200026G	103.819,39	0,00	103.819,39
Mancomunidad	Comarca de Verín - P3200025I	38.732,45	0,00	38.732,45
Mancomunidad	Comarca do Carballiño - P3200022F	19.005,93	0,00	19.005,93
Mancomunidad	Comarca Fisterra - P6503401I	0,00	0,00	0,00
Mancomunidad	Comarca Ordes - P1500003G	390.879,08	0,00	390.879,08
Mancomunidad	Ayuntamientos Comarca Ferrol - P1500002I	412.456,59	0,00	412.456,59
Mancomunidad	Ayuntamientos do Morrazo - P3600020F	-293.634,48	0,00	-293.634,48
Mancomunidad	Ayuntamientos do Tambre - P1500004E	0,00	0,00	0,00
Mancomunidad	Ayuntamientos do Val Miñor - P8605705F	105.778,23	3.967,29	101.810,94
Mancomunidad	Ayuntamientos Galegos do Camiño Francés - G27266956	0,00	0,00	0,00
Mancomunidad	Ayuntamientos Galegos do Camiño Francés - P2700017C	123.350,06	0,00	123.350,06
Mancomunidad	Ayuntamientos Galegos do Camiño Francés - V27266956	0,00	0,00	0,00
Mancomunidad	Ayuntamientos Serra do Barbanza - P6507201I	786.260,15	17.169,90	769.090,25
Mancomunidad	El Condado - P3600001F	0,00	0,00	0,00

ENTIDAD	NOMBRE-CIF	RT2013	413 2013	RT AJUSTADO
Mancomunidad	Intermunicipal Voluntaria Conso-Frieiras - P3200016H	56.998,44	0,00	56.998,44
Mancomunidad	Intermunicipal Voluntaria do Ribeiro - P3200021H	401.806,21	0,00	401.806,21
Mancomunidad	Intermunicipal Voluntaria Santa Agueda - P3200027E	321.859,08	0,00	321.859,08
Mancomunidad	Mariña Lucense - P2700001G	146.021,83	0,00	146.021,83
Mancomunidad	Ría de Arosa-Zona Norte - P1500018E	312.475,55	0,00	312.475,55
Mancomunidad	Ribeira Sacra - P8205001D	0,00	0,00	0,00
Mancomunidad	Río Ouro - G27250935	0,00	0,00	0,00
Mancomunidad	Río Ouro - P2700016E	0,00	0,00	0,00
Mancomunidad	Salnés - G36061174	732,26	0,00	732,26
Mancomunidad	Servicios Vertedoiro de Residuos Solidos Urbanos de Pontevedra e Sanxenxo - P8603801E	0,00	0,00	0,00
Mancomunidad	Terra Chá - P2700002E	211.792,97	0,00	211.792,97
Mancomunidad	Terra de Celanova - P8202502D	1.899.327,30	0,00	1.899.327,30
Mancomunidad	Terras de Deza - G36459709	0,00	0,00	0,00
Mancomunidad	Terras de Deza - V36459709	192.373,59	0,00	192.373,59
Mancomunidad	Terras de Pontevedra Dinamización Producto Turístico - G36551018	0,00	0,00	0,00
Mancomunidad	Terras de Pontevedra Dinamización Producto Turístico - P3600035D	131.427,15	0,00	131.427,15
Mancomunidad	Terras do Navea-Bibei - P3200028C	0,00	0,00	0,00
Mancomunidad	Turística Mun. Carballiño, Ribadavia, Boborás e Leiro - P3200017F	37.602,10	0,00	37.602,10
Mancomunidad	Vales do Ulla e Umia - G36213528	48.595,97	0,00	48.595,97
Mancomunidad	Voluntaria de Municipios da Comarca de Arousa - P3600005G	304.310,57	0,00	304.310,57

Consello de Contas
de Galicia



DILIGENCIA:

Para hacer constar que el presente documento fue aprobado por el Pleno del Consello de Contas de Galicia en sesión celebrada el día 16 de junio de 2015.

Santiago de Compostela, a 16 de junio de 2015.

El Secretario General,

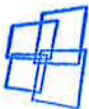

Consello de Contas de Galicia
SECRETARIO XERAL

Fdo.: Juan Manuel Rodríguez Rodríguez.